



[S U M A R I O]

I

DISPOSICIONES GENERALES

Consejería de Sanidad y Servicios Sociales

Voluntariado. Premios. Decreto 131/2022, de 26 de octubre, por el que se regulan los Premios Extremeños al Voluntariado..... 52557

Consejería de Agricultura, Desarrollo Rural, Población y Territorio

Plan INFOEX. Decreto 132/2022, de 26 de octubre, por el que se aprueba el Plan de Lucha contra Incendios Forestales de Extremadura (Plan INFOEX). 52572

Consejería para la Transición Ecológica y Sostenibilidad

Expropiaciones. Decreto 133/2022, de 26 de octubre, sobre declaración de urgencia de la ocupación de los terrenos para ejecución de las obras de "Depuración en el entorno de la Isla de Valdecañas" 52629

**III****OTRAS RESOLUCIONES****Consejería de Hacienda y Administración Pública**

Convenios. Resolución de 13 de octubre de 2022, de la Secretaría General, por la que se da publicidad al Convenio para el desarrollo de programas formativos de Formación Profesional Dual en el sistema educativo entre la Consejería de Educación y Empleo y Jacinto Redondo, SL, para el ciclo formativo de Grado Superior en Mantenimiento de Instalaciones Térmicas y de Fluidos del IES San Roque de Badajoz. **52633**

Convenios. Resolución de 13 de octubre de 2022, de la Secretaría General, por la que se da publicidad al Convenio para el desarrollo de programas formativos de Formación Profesional Dual en el sistema educativo entre la Consejería de Educación y Empleo y el Ayuntamiento de Madroñera, para el ciclo formativo de Grado Superior en Administración y Finanzas del IES Turgalium de Trujillo. **52641**

Convenios. Resolución de 13 de octubre de 2022, de la Secretaría General, por la que se da publicidad al Convenio entre la Consejería de Sanidad y Servicios Sociales de la Junta de Extremadura, y la Fundación "La Caixa" para el desarrollo del "Programa de personas mayores" en la Comunidad Autónoma de Extremadura. **52649**

Convenios. Resolución de 13 de octubre de 2022, de la Secretaría General, por la que se da publicidad al Convenio para el desarrollo de programas formativos de Formación Profesional Dual en el sistema educativo entre la Consejería de Educación y Empleo y AIREA2, CB, para la formación profesional básica de Fabricación y Montaje en el IESO Gabriel García Márquez de Tiétar. **52663**

Convenios. Resolución de 13 de octubre de 2022, de la Secretaría General, por la que se da publicidad al Convenio entre la Consejería de Educación y Empleo de la Junta de Extremadura y el Ayuntamiento de Plasencia para subvencionar en el ejercicio 2022 el desarrollo del Programa de Educación Infantil (0-3 años) en la escuela infantil "La Data", de dicha localidad. **52671**

Convenios. Resolución de 13 de octubre de 2022, de la Secretaría General, por la que se da publicidad al Convenio para el desarrollo de programas formativos de Formación Profesional Dual en el sistema educativo entre la Consejería de Educación y Empleo e Instalaciones y Proyectos de Extremadura, SL, para el ciclo formativo de Grado Superior en Energías Renovables del IES Cuatro Caminos de Don Benito..... **52681**

Convenios. Resolución de 13 de octubre de 2022, de la Secretaría General, por la que se da publicidad al Convenio de Colaboración entre la Consejería de Igualdad y Cooperación para el Desarrollo, a través del Instituto de la Mujer de Extremadura, y el Ayuntamiento de Cabezuela del Valle para la prestación del Servicio de Atención Psicológica a mujeres víctimas de violencia de género y a sus hijas e hijos. **52689**



Convenios. Resolución de 13 de octubre de 2022, de la Secretaría General, por la que se da publicidad al Convenio de Colaboración entre la Consejería de Igualdad y Cooperación para el Desarrollo, a través del Instituto de la Mujer de Extremadura, y el Ayuntamiento de Cabeza del Buey para la prestación del Servicio de Atención Psicológica a mujeres víctimas de violencia de género y a sus hijas e hijos. **52702**

Convenios. Resolución de 13 de octubre de 2022, de la Secretaría General, por la que se da publicidad al Convenio de Colaboración entre la Consejería de Igualdad y Cooperación para el Desarrollo, a través del Instituto de la Mujer de Extremadura, y el Instituto Municipal de Servicios Sociales del Ayuntamiento de Badajoz para la prestación del Servicio de Atención Psicológica a mujeres víctimas de violencia de género y a sus hijas e hijos. **52715**

Colegios Profesionales. Estatutos. Resolución de 18 de octubre de 2022, de la Vicepresidenta Primera y Consejera, por la que se acuerda la publicación de la modificación de los Estatutos del Colegio Oficial de Veterinarios de Cáceres, y su adaptación a la Ley 11/2002, de 12 de diciembre, de Colegios y de Consejos de Colegios Profesionales de Extremadura, conforme con las modificaciones introducidas por la Ley 4/2020, de 18 de noviembre. **52728**

Consejería de Sanidad y Servicios Sociales

Acción social. Subvenciones. Resolución de 14 de octubre de 2022, de la Secretaría General, por la que se convocan subvenciones para la financiación de programas de interés general en la Comunidad Autónoma de Extremadura con cargo a la asignación tributaria del 0,7% del Impuesto sobre la Renta de las Personas Físicas. **52785**

Acción social. Subvenciones. Extracto de la Resolución de 14 de octubre de 2022, de la Secretaría General, por la que se convocan subvenciones para la financiación de programas de interés general en la Comunidad Autónoma de Extremadura con cargo a la asignación tributaria del 0,7% del Impuesto sobre la Renta de las Personas Físicas. **52828**

Consejería de Educación y Empleo

Educación. Ayudas. Resolución de 6 de octubre de 2022, de la Dirección General de Innovación e Inclusión Educativa, por la que se convocan ayudas individualizadas de transporte y/o comedor escolar para el alumnado participante en los Programas de Éxito Educativo o en los Programas de Refuerzo, Orientación y Apoyo que se desarrollen en horario de tarde, en centros educativos sostenidos con fondos públicos en la Comunidad Autónoma de Extremadura, para el curso escolar 2022/2023. **52830**



Educación. Ayudas. Extracto de la Resolución de 6 de octubre de 2022, de la Dirección General de Innovación e Inclusión Educativa, por la que se convocan ayudas individualizadas de transporte y/o comedor escolar para el alumnado participante en los Programas de Éxito Educativo o en los Programas de Refuerzo, Orientación y Apoyo que se desarrollen en horario de tarde, en centros educativos sostenidos con fondos públicos en la Comunidad Autónoma de Extremadura, para el curso escolar 2022/2023..... **52848**

Consejería de Cultura, Turismo y Deportes

Instalaciones deportivas. Subvenciones. Resolución de 24 de octubre de 2022, de la Secretaría General, por la que se hace pública la composición de la Comisión de Valoración de la convocatoria correspondiente al año 2022 de las ayudas para la construcción, reforma o equipamiento de instalaciones deportivas municipales de la Comunidad Autónoma de Extremadura. **52851**

Consejería para la Transición Ecológica y Sostenibilidad

Impacto ambiental. Resolución de 18 de octubre de 2022, de la Dirección General de Sostenibilidad, por la que se formula informe de impacto ambiental del proyecto de urbanización del Sector SUB-1 del término municipal de Cilleros, cuya promotora es la Diputación de Cáceres. Expte.: IA22/0479. **52852**

Impacto ambiental. Resolución de 20 de octubre de 2022, de la Dirección General de Sostenibilidad, por la que se formula informe de impacto ambiental del proyecto "Implantación de olivar superintensivo y cambio de sistema de riego sobre 126,8351 ha en la finca Cerro Teresa y Majadas Altas", cuya promotora es José María Manzanares, SL, en el término municipal de Campolugar (Cáceres). Expte.: IA21/1301..... **52874**

Impacto ambiental. Resolución de 20 de octubre de 2022, de la Dirección General de Sostenibilidad, por la que se formula informe de impacto ambiental del proyecto de explotación porcina de cebo, cuya promotora es Juan Manuel Criado, SL, en el término municipal de Mérida. Expte.: IA20/1370. **52902**

Impacto ambiental. Resolución de 20 de octubre de 2022, de la Dirección General de Sostenibilidad, por la que se formula informe de impacto ambiental del proyecto de explotación porcina de cebo en régimen intensivo, cuyo promotor es Javier Domínguez Dosado, en el término municipal de Santibáñez el Bajo. Expte.: IA22/0124. **52920**



Servicio Extremeño de Salud

Sentencias. Ejecución. Resolución de 17 de octubre de 2022, de la Dirección Gerencia, por la que se dispone la ejecución de la sentencia n.º 396/2022, dictada por la Sala de lo Contencioso-administrativo del Tribunal Superior de Justicia de Extremadura en el procedimiento abreviado n.º 2/2022, y que confirma la sentencia n.º 61/2022, dictada por el Juzgado Contencioso-administrativo n.º 2 de Mérida..... **52939**

Servicio Extremeño Público de Empleo

Medidas urgentes. Empleo. Resolución de 29 de septiembre de 2022, de la Dirección General de Planificación y Evaluación de Políticas Activas de Empleo, de concesión de ayudas solicitadas al amparo del Decreto-ley 8/2020, de 24 de abril, por el que se adoptan medidas urgentes y extraordinarias para el mantenimiento y recuperación del empleo frente a la crisis ocasionada por el Covid-19. **52941**

Medidas urgentes. Empleo. Resolución de 29 de septiembre de 2022, de la Dirección General de Planificación y Evaluación de Políticas Activas de Empleo, de concesión de ayudas solicitadas al amparo del Decreto-ley 8/2020, de 24 de abril, por el que se adoptan medidas urgentes y extraordinarias para el mantenimiento y recuperación del empleo frente a la crisis ocasionada por el Covid-19. **52947**

Medidas urgentes. Empleo. Resolución de 29 de septiembre de 2022, de la Dirección General de Planificación y Evaluación de Políticas Activas de Empleo, de concesión de ayudas solicitadas al amparo del Decreto-ley 8/2020, de 24 de abril, por el que se adoptan medidas urgentes y extraordinarias para el mantenimiento y recuperación del empleo frente a la crisis ocasionada por el COVID-19..... **52953**

Fomento del empleo. Subvenciones. Resolución de 6 de octubre de 2022, de la Dirección General de Planificación y Evaluación de Políticas Activas de Empleo, de concesión de ayudas solicitadas al amparo del Decreto 144/2021, de 21 de diciembre, por el que se regula el Programa "Un Autónomo-Un Empleo" destinado a la contratación por cuenta ajena de una persona desempleada por parte de una persona trabajadora autónoma, se establecen las bases reguladoras de las ayudas y se aprueba la primera convocatoria del Programa I (DOE de 13 de enero de 2022. Núm. 8)..... **52958**

**V****ANUNCIOS****Consejería de Movilidad, Transporte y Vivienda**

Expropiaciones. Citación. Anuncio de 20 de octubre de 2022 por el que se cita a los interesados para el levantamiento de actas previas a la ocupación en el expediente de expropiación forzosa de terrenos para la obra: "Conducción de abastecimiento de agua a Villasbuenas de Gata (Cáceres)"..... **52963**

Consejería para la Transición Ecológica y Sostenibilidad

Información pública. Anuncio de 21 de octubre de 2022 por el que se pone a disposición del público la información relativa al procedimiento de solicitud de autorización ambiental unificada del proyecto de explotación porcina, promovido por el Censyra, en el término municipal de Badajoz..... **52966**

Información pública. Anuncio de 28 de octubre de 2022 por el que se someten a información pública la solicitud de autorización ambiental integrada y el estudio de impacto ambiental del proyecto de una planta de fabricación de baterías de iones de litio, cuyo promotor es Envision AESC, en el término municipal de Navalmoral de la Mata. Expte.: AA122/026. **52969**

Ayuntamiento de Don Benito

Oferta de Empleo Público. Anuncio de 20 de octubre de 2022 sobre modificación de ampliación de la Oferta de Empleo Público para el año 2022 de estabilización de empleo temporal. . **52973**

Ayuntamiento de la Parra

Información pública. Anuncio de 21 de septiembre de 2022 por el que se somete a información pública el Programa de Ejecución de la Unidad de Actuación SUR-02 A del Plan General Municipal..... **52976**

**I****DISPOSICIONES GENERALES****CONSEJERÍA DE SANIDAD Y SERVICIOS SOCIALES**

DECRETO 131/2022, de 26 de octubre, por el que se regulan los Premios Extremeños al Voluntariado. (2022040192)

La Comunidad Autónoma de Extremadura tiene competencias exclusivas sobre las materias de acción social (artículo 9.1.27 del Estatuto de Autonomía de Extremadura); políticas de integración y participación social, cultural, económica y laboral de los inmigrantes, en colaboración con el Estado, y participación en las políticas de inmigración estatales (artículo 9.1.28 del Estatuto de Autonomía de Extremadura); asociaciones y fundaciones de todo tipo que desarrollen principalmente sus funciones en Extremadura, y fomento del voluntariado (artículo 9.1.45 del Estatuto de Autonomía de Extremadura), en cuyo desarrollo legislativo ulterior se desarrollarán las atribuciones en materia de participación y voluntariado.

A tales efectos, la Junta de Extremadura, como reconocimiento público a la labor de aquellas personas físicas o jurídicas que participen o desarrollen programas o acciones de voluntariado social en la Comunidad Autónoma de Extremadura que sirva de estímulo a los mismos, aprobó en Consejo de Gobierno, a propuesta de la Consejería de Igualdad y Empleo, el Decreto 204/2010, de 5 de noviembre, por el que se crean los Premios Extremeños al Voluntariado Social y se convoca su concesión para el año 2010 (DOE núm. 217, de 11 de noviembre de 2010), siendo modificado por el Decreto 144/2013, de 30 de julio (DOE núm. 152, de 7 de agosto de 2013).

Por su parte, en el seno de este marco competencial otorgado por el Estatuto de Autonomía de Extremadura, y en atención al fomento de la participación ciudadana, se aprobó la Ley 12/2019, de 11 de octubre, del Voluntariado de Extremadura, que deroga la Ley 1/1998, de 5 de febrero, del Voluntariado Social en Extremadura, estableciendo en su artículo 40.2 que "La Junta de Extremadura promoverá los Premios Extremeños al Voluntariado con el objeto de reconocer y galardonar a las personas, físicas o jurídicas, que participen, desarrollen o se hayan distinguido en los programas de voluntariado en el marco del desarrollo y consolidación de los derechos sociales, económicos, culturales, ambientales, y demás establecidos en el artículo 10. Estos premios se convocarán y concederán de forma anual, y su desarrollo se regulará de forma reglamentaria".

Igualmente, el artículo 42.2 c) de la citada Ley del Voluntariado, atribuye a la Junta de Extremadura, a través de la Consejería que tenga atribuida las competencias en materia de fomento del voluntariado, la función de promover el reconocimiento público de la labor realizada por las personas voluntarias.



Por todo ello, procede regular reglamentariamente los premios extremeños al voluntariado mediante la aprobación del presente decreto en aplicación de lo dispuesto en el artículo 40.2 de la Ley 12/2019, de 11 de octubre, del voluntariado de Extremadura, derogando respectivamente, el Decreto 204/2010, de 5 de noviembre, y el Decreto 144/2013, de 30 de julio.

El texto normativo queda estructurado en una parte expositiva, una parte dispositiva con 10 artículos, una disposición derogatoria, dos disposiciones finales y dos anexos.

El presente decreto se adecúa a los principios de buena regulación recogidos en el artículo 129 de la Ley 39/2015, de 1 de octubre, del Procedimiento Administrativo Común de las Administraciones Públicas, en particular, a los principios de necesidad y eficacia, proporcionalidad, seguridad jurídica, transparencia y eficiencia.

De este modo, como ha quedado expuesto, la necesidad y eficacia de la aprobación del presente decreto obedece al imperativo legal de regular reglamentariamente los premios extremeños del voluntariado, tal y como dispone la Ley 12/2019, de 11 de octubre, del voluntariado de Extremadura.

Por otra parte, las medidas contenidas en el mismo son adecuadas y proporcionadas a las necesidades que exigen su dictado. A su vez, como garantía del principio de seguridad jurídica, esta iniciativa normativa se adopta de manera coherente con el resto del ordenamiento jurídico, generando un marco normativo de certidumbre, que facilita su conocimiento y, en consecuencia, la actuación y toma de decisiones.

En cuanto al principio de transparencia, se han llevado a cabo los trámites de consulta pública previa previsto en el artículo 133 de la Ley del Procedimiento Administrativo Común de las Administraciones Públicas, de presentación de sugerencias a que se refieren los artículos 7 y 40 de la Ley 4/2013, de 21 de mayo, de Gobierno Abierto de Extremadura, así como los de audiencia e información pública previstos en el artículo 66.3 de la Ley 1/2002, de 28 de febrero, del Gobierno y de la Administración de la Comunidad Autónoma de Extremadura.

Respecto al principio de eficiencia, no se imponen más cargas que las estrictamente necesarias.

Asimismo, a fin de dar cumplimiento a los mandatos recogidos en la Ley Orgánica 3/2007, de 22 de marzo, para la igualdad efectiva de mujeres y hombres y en la Ley 8/2011, de 23 de marzo, de Igualdad entre mujeres y hombres y contra la violencia de género en Extremadura, la redacción de la presente disposición se ha acometido con perspectiva de género, utilizando un lenguaje inclusivo y evitando la utilización de un lenguaje sexista.

En virtud de cuanto antecede, de acuerdo con la Comisión Jurídica de Extremadura, y conforme a lo dispuesto en el artículo 90.2 de la Ley 1/2002, de 28 de febrero, del Gobierno y de la



Administración de la Comunidad Autónoma de Extremadura, a propuesta del Vicepresidente Segundo y Consejero de Sanidad y Servicios Sociales y previa deliberación del Consejo de Gobierno en su sesión de 26 de octubre de 2022,

DISPONGO:

Artículo 1. Objeto.

1. El presente decreto tiene por objeto regular los Premios Extremeños al Voluntariado para reconocer y galardonar a las personas físicas o jurídicas que participen, desarrollen o se hayan distinguido en los programas de voluntariado en el marco del desarrollo y consolidación de los derechos sociales, económicos, culturales, ambientales, y demás establecidos en el artículo 10 de la Ley 12/2019, de 11 de octubre, del voluntariado de Extremadura.
2. El otorgamiento de estos premios tiene carácter honorífico y no comportará dotación económica alguna. Asimismo, no podrá suponer incremento de gasto público, debiendo ser atendida con cargo a los créditos de la Consejería con competencias en materia de fomento del voluntariado.
3. Anualmente, por orden de la persona titular de la Consejería con competencias en materia de fomento del voluntariado, estos premios serán convocados y concedidos conforme al procedimiento establecido en el presente decreto.

Artículo 2. Categorías o modalidades de los premios.

Se concederá un único premio en cada una de las siguientes modalidades o categorías:

- a) Individual, para las personas físicas.
- b) Colectiva, para las personas jurídicas.

Artículo 3. Contenido de los premios.

En cualquiera de sus dos categorías y/o modalidades establecidas, los premios consistirán en un reconocimiento público de la Junta de Extremadura a las personas galardonadas mediante la entrega de una placa conmemorativa y en un certificado o diploma de reconocimiento.

Artículo 4. Candidaturas.

1. Serán candidatas a los premios, en la modalidad individual, aquellas personas voluntarias que desarrollen su actividad y colaboren con entidades públicas o privadas, y que se hayan distinguido por su sobresaliente labor en la promoción o gestión del voluntariado.



2. Serán candidatas a los premios, en su modalidad colectiva, las entidades públicas o privadas que de manera continuada y eficaz desarrollen actividades o programas sociales o de interés general que comporten un compromiso a favor de la sociedad o de la persona, de carácter cívico, social, cultural, educativo, integrador, de cooperación para el desarrollo, deportivo y protección del medio ambiente, de protección civil o cualquier otra de naturaleza análoga, a favor de los grupos vulnerables, a través del ejercicio de proyectos sociales normalizados en los que el componente voluntario asuma un especial protagonismo.

Artículo 5. Proposición y presentación de candidaturas.

1. Teniendo en cuenta el número máximo de premios que se establece en el artículo 2, para la concesión de estos premios, podrán presentar candidaturas las personas físicas o jurídicas, públicas o privadas, comprendidas en el artículo precedente a favor de terceros, que estén comprendidos igualmente en el artículo anterior.
2. La Dirección General con competencias en materia de fomento del voluntariado y/o la Comisión de Valoración de los premios podrán presentar de oficio, para su incorporación al concurso, las candidaturas de terceros que, por su relevancia y mérito, estimen convenientes.
3. Las solicitudes de candidaturas se formalizarán en el modelo normalizado que figura como anexo I incorporado al presente decreto, atendiendo a lo siguiente:
 - a) Las solicitudes deberán ser suscritas por una persona proponente principal e irán acompañadas de al menos dos declaraciones de adhesión a la propuesta, según anexo II, correspondientes a otras tantas personas físicas o jurídicas debidamente identificadas.
 - b) Las solicitudes, junto con la documentación que se relaciona en el apartado siguiente, se dirigirán a la persona titular de la Consejería con competencias en materia de fomento del voluntariado y podrán ser presentadas de la siguiente forma:

Las personas solicitantes que sean personas físicas, de conformidad con lo establecido en el artículo 14.1 de la Ley 39/2015, de 1 de octubre, del Procedimiento Administrativo Común de las Administraciones Públicas, podrán optar entre las siguientes formas de presentación de solicitudes:

- A través del Registro Electrónico General, de la Sede electrónica de la Junta de Extremadura (<https://sede.gobex.es/SEDE/registroGeneral/registroGeneral.jsf>).
- En las oficinas del Sistema de Registro Único de la Junta de Extremadura establecido por Decreto 257/2009, de 18 de diciembre, por el que se implanta un Sistema de



Registro Único y se regulan las funciones administrativas del mismo en el ámbito de la Administración de la Comunidad Autónoma de Extremadura, en su artículo 7, así como en cualquiera de los lugares establecidos en el artículo 16.4 de la Ley 39/2015, de 1 de octubre, del Procedimiento Administrativo Común de las Administraciones Públicas.

En todo caso, las personas jurídicas estarán obligadas a presentar las solicitudes, a través del Registro Electrónico General, de la Sede electrónica de la Junta de Extremadura (<https://sede.gobex.es/SEDE/registroGeneral/registroGeneral.jsf>), o en cualquiera de los registros electrónicos previstos en el artículo 16.4 de la Ley 39/2015, de 1 de octubre, del Procedimiento Administrativo Común de las Administraciones Públicas.

A tal efecto, en la presentación de solicitudes por el Registro Electrónico General, las personas solicitantes, deberán disponer para la autenticación y para la firma electrónica de las mismas de certificado electrónico en vigor. En caso de no disponer del referido certificado electrónico en vigor, podrán obtenerlo en la siguiente dirección electrónica: <http://www.cert.fnmt.es/>.

Los citados anexos I y II incorporados al presente decreto, sin perjuicio de la adaptación que se pueda efectuar en la convocatoria, estarán a disposición de las personas físicas y jurídicas solicitantes en el Portal Ciudadano de la Junta de Extremadura. (<http://ciudadano.gobex.es>).

4. Las propuestas de candidaturas deberán ir acompañadas junto con la solicitud de la documentación que se relaciona a continuación:
 - a) Informe, lo más completo posible, sobre los méritos que hacen de la persona propuesta como merecedora del honor y su trayectoria solidaria o promocional.
 - b) En caso de personas jurídicas, o cuando las personas físicas actúen por medio de representante, acreditación de la representación legal de la entidad solicitante, mediante poder suficiente. Cuando la persona solicitante no se oponga a su consulta, para la comprobación de oficio del documento de representación legal por el órgano instructor, se deberá indicar el Código Seguro de Verificación (CSV) en el punto 4 del anexo I. En caso de que la solicitante se hubiera opuesto a la comprobación de oficio marcando la casilla correspondiente del punto 7 del anexo I, se deberá aportar el documento acreditativo de la representación.
 - c) Copia del Documento Nacional de Identidad (DNI) como documentación acreditativa de la identidad de la persona física solicitante, cuando ésta presente la solicitud de forma presencial y no mediante certificado electrónico y se hubiera opuesto a la comprobación de oficio por la Administración marcando la casilla correspondiente del punto 8 del anexo I.



- d) Declaraciones de adhesión de las personas físicas o jurídicas que apoyen la propuesta, según modelo normalizado que figura como anexo II en el presente decreto.
 - e) Aquella otra que específicamente se determine en la correspondiente convocatoria.
5. El plazo de presentación de candidaturas será de 10 días hábiles contados desde el día siguiente al de la publicación de la correspondiente convocatoria en el Diario Oficial de Extremadura.
 6. Las comunicaciones en todas las actuaciones que se realicen en el seno de este procedimiento se practicarán de la forma establecida en el artículo 40 y siguientes de la Ley 39/2015, de 1 de octubre, del Procedimiento Administrativo Común de las Administraciones Públicas.

En el caso de las personas jurídicas y de las personas físicas que así lo hayan elegido en su solicitud, las notificaciones se realizarán a través de los medios electrónicos habilitados a tal efecto, mediante comparecencia en la sede electrónica de la Junta de Extremadura, entendiéndose practicadas las notificaciones desde el momento en que se produzca el acceso a su contenido.

Complementariamente a la notificación practicada por el sistema establecido en el párrafo anterior y únicamente con efectos informativos, la persona solicitante recibirá un aviso en la dirección de correo electrónico que conste en la solicitud, mediante el cual se le indicará que se ha producido una notificación a cuyo contenido podrá acceder a través del apartado habilitado a tal efecto en la sede electrónica de la Junta de Extremadura. Excepcionalmente, para asegurar la eficacia de las actuaciones administrativas podrá realizarse la notificación a través de medios no electrónicos.

Artículo 6. Procedimiento de concesión de los premios.

1. La Dirección General con competencias en materia de fomento del voluntariado, adscrita a la Consejería con competencias en materia de fomento del voluntariado, será el órgano competente para la ordenación e instrucción del procedimiento de concesión de los premios, la cual realizará de oficio cuantas actuaciones estime necesarias para la determinación, conocimiento y comprobación de los datos y méritos en virtud de los cuales deba efectuarse la valoración y la propuesta de resolución.
2. La Dirección General con competencias en materia de fomento del voluntariado, conforme a lo dispuesto en el apartado anterior, realizará una preevaluación de las candidaturas presentadas en la que se verificará el cumplimiento de las condiciones impuestas para ser merecedora de los premios, y formulará a la Comisión de Valoración una propuesta provisional



de las candidaturas, debidamente motivada. Asimismo, en la misma propuesta provisional podrá incorporar, en su caso, las candidaturas a las que se refiere el artículo precedente en su apartado segundo.

3. El órgano competente para la valoración de las candidaturas y para la propuesta de resolución será la Comisión de Valoración.

Artículo 7. Comisión de Valoración.

La Comisión de Valoración estará formada por el Consejo Extremeño del Voluntariado y se regirá por su Reglamento interno de funcionamiento y, supletoriamente, se aplicará la regulación establecida para los órganos colegiados de las distintas Administraciones Públicas en la sección tercera del capítulo II del título preliminar de la Ley 40/2015, de 1 de octubre, de Régimen Jurídico del Sector Público, así como lo dispuesto en la sección 2ª, capítulo III, título IV de la Ley 1/2002, de 28 de febrero, del Gobierno y de la Administración de la Comunidad Autónoma de Extremadura.

Artículo 8. Criterios de valoración.

1. Para la aprobación de las candidaturas, el Consejo Extremeño del Voluntariado deberá tener en cuenta los siguientes criterios de valoración, que se deduzcan del informe mencionado en el artículo 5, apartado cuarto, así como del conocimiento por parte del mismo de los méritos acreditados de las candidaturas:
 - Acreditación del compromiso social y solidario.
 - Tiempo de permanencia y/o continuidad en la actividad voluntaria y promocional.
 - Creatividad e innovación de los proyectos realizados.
 - Promoción de la participación ciudadana en las entidades de voluntariado social.
 - Fomento de campañas de información y divulgación de las actividades voluntarias.
2. Los premios podrán declararse desiertos, si se considera que las candidaturas presentadas no reúnen méritos suficientes para ser galardonadas.
3. En este caso, el Consejo Extremeño del Voluntariado dictará propuesta de resolución, elevando la misma a la persona titular de la Consejería con competencias en materia del voluntariado, que dictará resolución que pondrá fin a la vía administrativa. La resolución por la que se declaren desiertos los premios será publicada en el Diario Oficial de Extremadura.

**Artículo 9. Concesión de los premios.**

1. Los premios serán concedidos por resolución de la persona titular de la Consejería con competencias en materia de fomento del voluntariado, según propuesta de resolución dictada por el Consejo Extremeño del Voluntariado, en el plazo de dos meses contados desde la fecha de publicación de la convocatoria en el Diario Oficial de Extremadura. La resolución de concesión será igualmente publicada en el Diario Oficial de Extremadura.
2. Dicha resolución pondrá fin a la vía administrativa, pudiéndose interponer contra la misma recurso potestativo de reposición ante la persona titular de la Consejería con competencias en materia de fomento del voluntariado, en el plazo de un mes a contar desde el día siguiente al de su publicación en el Diario Oficial de Extremadura, según lo previsto en los artículos 123 y 124 de la Ley 39/2015, de 1 de octubre, del Procedimiento Administrativo Común de las Administraciones Públicas y en el artículo 102 de la Ley 1/2002, de 28 de febrero, del Gobierno y de la Administración de la Comunidad Autónoma de Extremadura, o bien, directamente recurso contencioso-administrativo ante la Sala de lo Contencioso-administrativo del Tribunal Superior de Justicia de Extremadura, en el plazo de dos meses a contar desde el día siguiente al de su publicación en el Diario Oficial de Extremadura, conforme a lo dispuesto en el artículo 46.1 de la Ley 29/1998, de 13 de julio, reguladora de la Jurisdicción Contencioso administrativa, sin perjuicio de cualquier otro que se estime oportuno.

Artículo 10. Entrega de los premios.

La entrega de los Premios Extremeños al Voluntariado se realizará en un acto público de carácter institucional que se celebrará con motivo del Día Internacional del Voluntariado.

Disposición derogatoria única. Derogación normativa.

Quedan derogadas las siguientes disposiciones:

- a) Decreto 204/2010, de 5 de noviembre, por el que se crean los Premios Extremeños al Voluntariado Social y se convoca su concesión para el año 2010.
- b) Decreto 144/2013, de 30 de julio, por el que se modifica el Decreto 204/2010, de 5 de noviembre, por el que se crean los Premios Extremeños al Voluntariado Social.

Disposición final primera. Desarrollo normativo.

Se faculta a la persona titular de la Consejería con competencias en materia de fomento del voluntariado para dictar cuantos actos y disposiciones sean necesarias para garantizar el cumplimiento y desarrollo del presente decreto, así como para modificar los anexos incorporados al mismo.

**Disposición final segunda. Entrada en vigor.**

El presente decreto entrará en vigor el día siguiente al de su publicación en el Diario Oficial de Extremadura.

Mérida, 26 de octubre de 2022.

El Vicepresidente Segundo y Consejero
de Sanidad y Servicios Sociales

JOSÉ MARÍA VERGELES BLANCA

El Presidente de la Junta de
Extremadura

GUILLERMO FERNÁNDEZ VARA

**JUNTA DE EXTREMADURA**

Consejería de Sanidad y Servicios Sociales

Dirección General de Servicios Sociales, Infancia y Familias

REGISTRO DE ENTRADA

ANEXO I**SOLICITUD****PREMIOS EXTREMEÑOS AL VOLUNTARIADO**

(Cumplimentar un formulario por candidatura)

1	MODALIDAD A LA QUE SE PRESENTA LA CANDIDATURA			
<input type="checkbox"/> INDIVIDUAL (Persona física)		<input type="checkbox"/> COLECTIVA (Persona jurídica)		

2	DATOS DE LA CANDIDATURA (Cumplimentar una solicitud por cada candidatura propuesta)			
Nombre / Entidad		Apellidos		NIF/DNI/NIE
Dirección (vía, número, piso...):				
Municipio:	Provincia:	Teléfonos:	E-mail:	
DATOS RELATIVOS A EFECTOS DE NOTIFICACIÓN Y COMUNICACIÓN (Campo obligatorio):				
Correo electrónico:				

3	DATOS IDENTIFICATIVOS DE LA PERSONA PROPONENTE DE LA CANDIDATURA			
Nombre y Apellidos / Entidad:			NIF:	
Dirección (vía, número, piso...):			C.P.:	
Municipio:	Provincia:	Teléfonos:	Fax:	E-mail:
DATOS RELATIVOS A EFECTOS DE NOTIFICACIÓN Y COMUNICACIÓN (Campo obligatorio):				
Correo electrónico:				



4	DATOS DE LA REPRESENTACIÓN DE LA PERSONA PROPONENTE
<input type="checkbox"/> Adjunta el poder de la representación en formato pdf.	
NIF/NIE Primer Apellido Segundo Apellido Nombre	
Teléfono CSV de los poderes notariales	

5	RELACIÓN DE MÉRITOS ALEGADOS (A desarrollar en el Informe conforme se establece en el artículo 5.4 a) del decreto por el que se regulan los premios extremeños al voluntariado)

6	DOCUMENTACIÓN QUE SE ADJUNTA
<input type="checkbox"/> Informe, lo más completo posible, sobre los méritos que hacen de la persona propuesta como merecedora del honor y su trayectoria solidaria o promocional.	
<input type="checkbox"/> Declaraciones de adhesión de las personas físicas o jurídicas que apoyen la propuesta. Anexo II.	
<input type="checkbox"/> Copia del Documento nacional de identidad de la persona física proponente, cuando ésta presente la solicitud de forma presencial y no mediante certificado electrónico.	

7	DOCUMENTACIÓN ACREDITATIVA DE LA REPRESENTACIÓN DE LA PERSONA PROPONENTE
Acreditación de la representación legal de la persona física o jurídica proponente (en el caso que la hubiera), mediante poder suficiente, indicando el Código Seguro de Verificación (CSV) del documento de representación legal.	
<input type="checkbox"/> ME OPONGO a que el órgano instructor recabe de oficio los documentos que acrediten la representación de la persona proponente, así como de las personas jurídicas que se adhieran a la propuesta, aportando la documentación junto con la solicitud.	



8	DOCUMENTACIÓN ACREDITATIVA DE LA IDENTIDAD DE LA PERSONA FÍSICA PROPONENTE
Acreditación de la identidad de la persona física proponente (DNI).	
<input type="checkbox"/> ME OPONGO a que el órgano instructor recabe de oficio la documentación acreditativa de la identidad de la persona física proponente, aportando copia del DNI junto con la solicitud.	

9	DECLARACIÓN, LUGAR, FECHA Y FIRMA
La persona firmante declara bajo su expresa responsabilidad ser ciertos cuantos datos figuran en la presente propuesta de candidatura, así como en la documentación adjunta, y acepta expresamente las normas de la convocatoria y del acto de concesión del premio.	
En a..... de de 2022	
EL/LA PROPONENTE	
Fdo:	

CLÁUSULA DE PROTECCIÓN DE DATOS	
Se le informa que los datos facilitados en la presente solicitud, dirigida a la Consejería de Sanidad y Servicios Sociales, se tratarán de conformidad con el Reglamento (UE) 2016/679 del Parlamento Europeo y del Consejo de 27 de abril de 2016 relativo a la protección de las personas físicas en lo que respecta al tratamiento de datos personales y a la libre circulación de estos datos y por el que se deroga la Directiva 95/46/CE (Reglamento general de protección de datos) y la Ley Orgánica 3/2018, de 5 de diciembre, de Protección de Datos Personales y garantía de los derechos digitales.	
RESPONSABLE del tratamiento	Persona titular de la Consejería de Sanidad y Servicios Sociales. Dirección: Av. Valhondo s/n. Módulo 6, 2ª planta. 06800, Mérida (Badajoz). Teléfono de contacto: 924006012 Dirección de correo electrónico: politica.social@salud-juntaex.es
FINALIDAD del tratamiento	El tratamiento de los datos se realiza con la finalidad de la tramitación del expediente concesión de los premios extremeños al voluntariado, en virtud del Decreto por el que se regulan los Premios Extremeños al Voluntariado.



LEGITIMACIÓN del tratamiento	La base jurídica de la finalidad principal es el interés público o ejercicio de poderes públicos (artículo 6.1e) RGPD).
PLAZO DE CONSERVACIÓN de los datos	<p>Los datos económicos de esta actividad de tratamiento se conservarán al amparo de lo dispuesto en la Ley 58/2003, de 17 de diciembre, General Tributaria.</p> <p>La información será conservada de forma indefinida hasta el cese de la relación del interesado con la Administración y se conservarán con fines de investigación histórica o fines estadísticos de acuerdo con la normativa vigente.</p> <p>Finalizado el expediente y los plazos legalmente previstos en la normativa aplicable, los datos serán trasladados al Archivo Histórico de acuerdo con la normativa vigente.</p>
DESTINATARIOS de cesiones o transferencias	No están previstas transferencias internacionales de datos ni otras cesiones de datos. Sin embargo, lo anterior, los datos podrán cederse a otros organismos u órganos de la Administración Pública, sin precisar el previo consentimiento del interesado, cuando así lo prevea una norma de Derecho de la Unión Europea o una Ley.
DERECHOS de las personas interesadas	<p>A obtener confirmación sobre la existencia de un tratamiento de sus datos.</p> <p>A acceder a sus datos personales, solicitar la rectificación de los datos que sean inexactos o, en su caso, solicitar la supresión, cuando entre otros motivos, los datos ya no sean necesarios para los fines para los que fueron recogidos o el interesado retire el consentimiento otorgado.</p> <p>En determinados supuestos en que el tratamiento no esté legitimado en el interés público o ejercicio de poderes públicos, el interesado podrá ejercitar su derecho a la portabilidad de los datos que se traten de forma automatizada y que hayan sido proporcionados por él mismo, con su consentimiento o en el cumplimiento de un contrato.</p> <p>Así mismo, en determinadas circunstancias el interesado podrá solicitar la limitación del tratamiento de sus datos, en cuyo caso sólo los conservaremos de acuerdo con la normativa vigente.</p> <p>También en determinadas circunstancias, pero exclusivamente por motivos derivados de su situación particular, el interesado podrá oponerse al tratamiento de sus datos.</p> <p>El interesado tiene derecho a revocar, en cualquier momento, el consentimiento (si fuera este la legitimación para el tratamiento) para cualquiera de los tratamientos para los que lo haya otorgado.</p> <p>Estos derechos de acceso, rectificación, supresión, oposición, limitación del tratamiento y portabilidad, podrán ejercerse conforme a la Guía Informativa y Modelos disponibles al efecto en el Portal de Transparencia y Participación Ciudadana de la Junta de Extremadura.</p> <p>Sin perjuicio de cualquier otro recurso administrativo o acción judicial, todo interesado tendrá derecho a presentar una reclamación ante la Agencia Española de Protección de Datos (https://www.aepd.es/es).</p>



PROCEDENCIA de los datos	<p>Se obtienen directamente del interesado o de su representante legal, y de otras Administraciones, electrónicamente, a través de sus redes corporativas o mediante consulta a las plataformas de intermediación de datos y otros sistemas electrónicos habilitados.</p> <p>Las categorías de datos que se tratan son:</p> <ul style="list-style-type: none">• Datos identificativos y/o comprobación de los méritos y de acreditación de representación. <p>No se tratan datos especialmente protegidos.</p>
-----------------------------	--

A/ VICEPRESIDENTE SEGUNDO Y CONSEJERO DE SANIDAD Y SERVICIOS SOCIALES

Consejería de Sanidad y Servicios Sociales

C/ Antonio Rodríguez Moñino, n.º 2 -A. Mérida – 06800

**ANEXO II****DECLARACIÓN DE ADHESIÓN A LA PROPUESTA DE CANDIDATURA**

Don/ Doña _____,
con DNI/NIF núm. _____, como representante legal de ¹ _____
_____, con NIF núm. _____, y con domicilio en _____,
C/_____.

DECLARO:

Apojar la candidatura propuesta para los Premios Extremeños al Voluntariado a favor de
_____², con DNI/NIF
_____, presentada por la persona proponente ³ _____
_____.

Lo que manifiesto a efectos de cumplir el requisito del artículo 5.4 d) del Decreto 131/2022,
de 26 de octubre, por el que se regulan los Premios Extremeños al Voluntariado.

En _____ a ___ de _____ de 2022.

Firmado: _____

VICEPRESIDENTE SEGUNDO Y CONSEJERO DE SANIDAD Y SERVICIOS SOCIALES

- _____
1. Nombre y Apellidos si la representada proponente es persona física o Nombre de la Entidad si es persona jurídica.
 2. Nombre y Apellidos si la candidata es persona física o Nombre de la Entidad si es persona jurídica.
 3. Nombre y Apellidos si la proponente es persona física o Nombre de la Entidad si es persona jurídica.

**CONSEJERÍA DE AGRICULTURA, DESARROLLO RURAL, POBLACIÓN Y TERRITORIO**

DECRETO 132/2022, de 26 de octubre, por el que se aprueba el Plan de Lucha contra Incendios Forestales de Extremadura (Plan INFOEX). (2022040193)

El Estatuto de Autonomía de Extremadura atribuye, en el artículo 10.1.2, a la Comunidad Autónoma de Extremadura la competencia de desarrollo normativo y ejecución en materia de medio ambiente y, de acuerdo con ese mandato, se aprobó la Ley 5/2004, de 24 de junio, de prevención y lucha contra incendios forestales en Extremadura.

La referida norma atribuye al Consejo de Gobierno, entre otras, la aprobación del Plan de Lucha contra Incendios Forestales de Extremadura (Plan INFOEX). En cumplimiento de dicho mandato legal el Consejo de Gobierno aprobó el Decreto 52/2010, de 5 de marzo, por el que se aprueba el Plan de Lucha contra Incendios Forestales de la Comunidad Autónoma de Extremadura (DOE núm. 48, de 11 de marzo), con el objeto de hacer frente a los incendios forestales que se produzcan en el territorio de la Comunidad Autónoma; estableciéndose a tal fin la organización y procedimientos de actuación de los medios y servicios propios de la Administración de la Junta de Extremadura.

Sin embargo, tanto las modificaciones operadas en el marco legal de referencia, como la experiencia adquirida en los años de aplicación del Plan INFOEX, hacen necesario la aprobación de un nuevo Plan INFOEX que aborde los nuevos cambios legislativos que se han ido produciendo y que afectan a la estructura organizativa del Plan INFOEX.

Este nuevo decreto pretende actualizar la estructura organizativa del personal del Servicio de Prevención y Extinción de Incendios Forestales de la Consejería con competencias en materia de incendios forestales, adaptándolo a las nuevas categorías creadas en el V Convenio Colectivo para el personal Laboral de la Junta de Extremadura, que regula en su artículo 15 bis y disposición adicional décima las categorías de Bombero/a Forestal Coordinador/a y Bombero/a Forestal Conductor/a, definidas en los anexos II y III de dicho Convenio, y declara extinguidas las especialidades pertenecientes a la categoría profesional de Capataz, en el grupo II, dentro de la categoría Titulado/a de Grado Medio, la especialidad Coordinador/a de zona; en el Grupo IV, dentro de la categoría Oficial de Primera, la especialidad Lucha contra Incendios; dentro de la categoría Oficial de Segunda, la especialidad Lucha contra Incendios (jefe de retén), y en el grupo V, dentro de la categoría de Peón Especializado, la especialidad Lucha contra Incendios (miembro de retén, vigilante y emisorista), así como en el Decreto 180/2018, de 30 de octubre, que modifica el Decreto 174/2006, de 17 de octubre, por el que se aprueban las normas de organización y funcionamiento del personal laboral de prevención y extinción de incendios forestales de la Comunidad Autónoma de Extremadura.



Así mismo, se establecen nuevos procedimientos para la intervención en caso de incendio, una nueva zonificación del territorio en función del riesgo, y se introduce la clasificación de los incendios según su estado.

Todo ello hace aconsejable readaptar el Plan de Lucha contra los Incendios Forestales de nuestra Comunidad Autónoma a la realidad actual.

El Plan INFOEX se estructura en una parte expositiva, 25 artículos distribuidos en diez capítulos, a los que siguen una disposición adicional, una derogatoria y tres finales, así como cuatro anexos en los que se recogen las Zonas de Coordinación, tanto en Época de Peligro Alto como Bajo y Medio; las infraestructuras y medios propios del INFOEX, y, por último, los medios y recursos adscritos al mismo.

Por otra parte, y de conformidad con lo previsto en los artículos 1 y 3 del Decreto 99/2017, de 27 de junio, por el que se crea y regula el Consejo Asesor Forestal de Extremadura, así como para dar cumplimiento a lo dispuesto en el artículo 49.1 de la Ley 5/2004, de 24 de junio, de Prevención y lucha contra los incendios forestales en Extremadura, el proyecto de norma ha sido sometido a la consideración de dicho órgano consultivo y de asesoramiento de la Administración forestal, habiéndose valorado cuantas sugerencias y alegaciones han sido formuladas en su seno por quienes cuentan con representación en el mismo.

El presente decreto se adecúa a los principios de buena regulación contenidos en el artículo 129 de la Ley 39/2015, de 1 de octubre, del Procedimiento Administrativo Común de las Administraciones Públicas, en particular, a los principios de necesidad, eficacia, proporcionalidad, seguridad jurídica, transparencia y eficiencia. Los principios de necesidad y eficacia se cumplen desde el momento en que la medida se fundamenta en la necesidad de dar cumplimiento a los preceptos legales establecidos en la propia ley. En virtud del principio de proporcionalidad, la iniciativa contiene la regulación imprescindible para atender las necesidades que se pretenden cubrir con las mismas ejerciéndose de manera coherente con el resto del ordenamiento jurídico, en cumplimiento del principio de seguridad jurídica. Responde al principio de transparencia con la publicidad del procedimiento de elaboración de la norma y los informes requeridos a los órganos consultivos de la Administración autonómica. Respecto al principio de eficiencia, no se imponen más cargas que las estrictamente necesarias, racionalizando en su aplicación la gestión de los recursos públicos.

Así mismo, este decreto se ajusta a lo dispuesto en la Ley Orgánica 3/2007, de 22 de marzo, para la igualdad efectiva de mujeres y hombres, así como de la Ley 8/2011, de 23 de marzo, de Igualdad entre mujeres y hombres y contra la violencia de género en Extremadura, y en especial de los artículos 3, sobre principios generales; 21, de transversalidad de género; 22, de desarrollo del principio de interseccionalidad y 27, de lenguaje e imagen no sexista.



En su virtud, de conformidad con el artículo 49 de la Ley 5/2004, de 24 de junio, de Prevención y Lucha contra Incendios Forestales de Extremadura, de acuerdo con la Ley 10/2019, de 11 de abril, de protección civil y de gestión de emergencias de la Comunidad Autónoma de Extremadura, a propuesta de la Consejera de Agricultura, Desarrollo Rural, Población y Territorio, de acuerdo con la Comisión Jurídica de Extremadura y previa deliberación del Consejo de Gobierno en su reunión de 26 de octubre de 2022,

DISPONGO:

CAPÍTULO I

Objeto y ámbito de aplicación

Artículo 1. Objeto.

1. El objeto de este decreto es la aprobación del Plan de Lucha contra los Incendios Forestales de Extremadura (Plan INFOEX) donde se recogerán las medidas para la detección y extinción de los incendios forestales que se desarrollen dentro del territorio de la propia Comunidad Autónoma.
2. En el caso de declaración de emergencia se estará a lo dispuesto en Ley 10/2019, de 11 de abril, de protección civil y de gestión de emergencias de la Comunidad Autónoma de Extremadura. Así como a lo establecido en la normativa de protección civil, tanto estatal como autonómica, para emergencia por Incendios Forestales.

Artículo 2. Ámbito de aplicación territorial.

1. El ámbito territorial del Plan INFOEX será el constituido por los montes o terreno forestal de la Comunidad Autónoma de Extremadura en los términos establecidos en el artículo 230 de la Ley 6/2015, de 24 de marzo, Agraria de Extremadura. Con carácter general, y a estos efectos, se tomará como referencia el Sistema de Información Geográfica de Parcelas Agrícolas de Extremadura (SIGPAC) en Extremadura.
2. En incendios que se desarrollen en áreas limítrofes con otras Comunidades Autónomas cuya evolución pueda afectar a territorio de ambas Comunidades, se podrá intervenir con los recursos del Plan INFOEX con independencia del punto de origen del incendio y la ubicación del área de actuación. Estas intervenciones se realizarán en los términos previstos en los convenios, protocolos o acuerdos de actuación con las Comunidades Autónomas limítrofes.
3. En incendios que se desarrollen en áreas limítrofes con Portugal, cuya evolución pueda afectar a territorio de ambos países, se podrá intervenir con los recursos del Plan INFOEX, con independencia del punto de origen del incendio y de la ubicación del área de actua-



ción. Mediante convenios o protocolos de actuación entre los Estados español y portugués se definirán las áreas de influencia comunes, donde se aplicará este despacho especial de medios, los protocolos de coordinación y comunicaciones entre dispositivos.

Artículo 3. Vigencia y ámbito de operatividad temporal del Plan.

El Plan INFOEX tendrá una vigencia indefinida, sin perjuicio de su actualización de acuerdo a lo establecido en el artículo 49.2 de la Ley 5/2004, de 24 de junio, de Prevención y Lucha contra Incendios Forestales de Extremadura.

El ámbito temporal del Plan INFOEX se extiende a todo el año, fijándose, en función del riesgo de inicio y propagación de incendios, las Épocas de Peligro en el capítulo III del presente Decreto.

CAPÍTULO II

Zonificación del territorio

Artículo 4. Zonas según Épocas de Peligro.

Con el fin de lograr la debida coordinación, así como una mayor eficacia y capacidad de respuesta de los medios y recursos asignados al Plan INFOEX, se establece la siguiente zonificación del territorio de la Comunidad Autónoma:

1º. En Época de Peligro Alto:

- Zona 1. Sierra de Gata.
- Zona 2. Ambroz, Jerte y Tiétar.
- Zona 3. Ibores y Villuercas.
- Zona 4. La Siberia.
- Zona 5. La Serena.
- Zona 6. Tentudía.
- Zona 7. Badajoz Centro.
- Zona 8. Cáceres - Sierra de San Pedro.
- Zona 9. Monfragüe.
- Zona 10. Las Hurdes.



El ámbito territorial de cada una de estas Zonas será el reflejado en el anexo I del presente decreto.

2º. En Época de Peligro Bajo y en Época de Peligro Medio:

- Zona 1. Sierra de Gata – Las Hurdes.
- Zona 2. Ambroz, Jerte y Tiétar - Monfragüe.
- Zona 3. Ibores y Villuercas - La Siberia.
- Zona 4. Badajoz Centro – Cáceres - Sierra de San Pedro.
- Zona 5. La Serena - Tentudía.

El ámbito territorial de cada una de estas Zonas será el contemplado en el anexo II del presente decreto.

Artículo 5. Subzonas de actuación.

1. Dentro de cada Zona de Coordinación se establecen las Subzonas de Actuación de los y las Agentes del Medio Natural de Guardia, a efectos de delimitar sus respectivas áreas de trabajo o actuación.
2. Será la Administración la que, anualmente y en función de los recursos disponibles, organice la distribución geográfica de las Subzonas de Actuación.
3. Las Subzonas de Actuación de las y los Agentes de Guardia, se establecerán mediante resolución de la persona titular de la Dirección General con competencias en materia de incendios forestales.

CAPITULO III

Épocas de peligro

Artículo 6. Épocas de Peligro.

En función del riesgo de inicio y propagación de incendios se establecerán mediante orden de quien ostente la titularidad de la Consejería competente en materia de incendios forestales, las siguientes Épocas de Peligro:

- a) Época de Peligro Alto: Se entenderá por Época de Peligro Alto aquella en la que, debido a las condiciones meteorológicas, los riesgos de producción de incendios sean potencialmente elevados y aconsejen un despliegue máximo de los medios existentes.



Excepcionalmente, y cuando las circunstancias meteorológicas así lo aconsejen, dentro de esta época se podrá determinar una situación de Incendios Extremos con carácter preventivo y establecer las medidas excepcionales que deban adoptarse.

- b) Época de Peligro Bajo: Se entenderá por Época de Peligro Bajo aquella en la que, por las condiciones meteorológicas, los riesgos de producción de incendios forestales son menores. Los medios desplegados en esta época serán aquellos que posibiliten su extinción.
- c) Época de Peligro Medio: Dentro de la Época de Peligro Bajo podrá declararse una Época de Peligro Medio si las condiciones meteorológicas empeoran y aumenta el número de incendios.

En esta Época de Peligro Medio, y si el aumento del número de incendios viene esencialmente derivado del escape de quemas u otras actividades susceptibles de provocar incendios, se podrán limitar o prohibir totalmente dichas quemas y actividades.

En caso de declararse Época de Peligro Medio se determinará el ámbito territorial afectado, pudiendo ser una o varias Zonas de Coordinación de las establecidas para Época de Peligro Bajo.

Los medios propios del Plan INFOEX desplegados en Época de Peligro Medio en la o las Zonas de Coordinación en las que se declare serán los mismos que para la Época de Peligro Alto en esas mismas zonas.

CAPÍTULO IV

Clasificación y estado de los incendios forestales

Artículo 7. Incendios según su operatividad.

1. Los incendios forestales, según su operatividad, se clasifican de acuerdo con la siguiente escala:
 - Nivel 0: referido a aquellos incendios que pueden ser controlados con los medios de extinción incluidos en el Plan INFOEX y que, en su evolución más probable, no supongan peligro para las personas no relacionadas con las labores de extinción, ni para bienes distintos a los de naturaleza forestal.
 - Nivel 1: referido a aquellos incendios que pudiendo ser controlados con los medios de extinción incluidos en el Plan INFOEX, se prevé, por su posible evolución, la necesidad de la puesta en práctica de medidas para la protección de las personas y de los bienes no forestales que puedan verse amenazados por el fuego.



- Nivel 2: referido a aquellos incendios en los que, a solicitud de la Dirección del Plan INFOEX, sean incorporados medios estatales extraordinarios.

No tendrán la consideración de extraordinarios los medios del Ministerio con competencias en materia de incendios forestales desplegados en apoyo de las Comunidades Autónomas.

Este nivel podrá declararse también cuando la simultaneidad de incendios forestales requiera la incorporación a los mismos de medios extraordinarios.

2. Todos los incendios forestales serán de nivel 0 salvo aquellos que expresamente sean declarados de nivel 1 ó 2.

La calificación inicial del nivel de operatividad de un incendio forestal podrá variar de acuerdo con su evolución, el cambio de las condiciones meteorológicas u otras circunstancias.

Artículo 8. Incendios según su estado.

Los incendios forestales, según su estado en el momento de la declaración del mismo, se clasifican en:

- Incendio Forestal Activo: Aquel que, en el momento de su declaración, las llamas se extienden sin control, produciéndose la actividad y propagación de las mismas, presentándose uno o más frentes de avance.
- Incendio Forestal Estabilizado: Aquel que, en el momento de su declaración, sin llegar a estar controlado, evoluciona favorablemente dentro de las líneas de control establecidas según las previsiones y las labores de extinción conducentes a su control.
- Incendio Forestal Controlado: Aquel que, en el momento de su declaración, se ha conseguido aislar y detener su avance y propagación dentro de las líneas de control.
- Incendio Forestal Extinguido: Situación posterior a la de "incendio controlado", en la cual ya no existen materiales en ignición en el perímetro del incendio, y no se prevé que pueda reactivarse. Todo ello dentro de una normal previsión con los medios disponibles y en las condiciones del momento de su determinación.

CAPÍTULO V

Dirección, coordinación y asesoramiento del Plan INFOEX

Artículo 9. Superior dirección y coordinación.

La superior dirección y coordinación del Plan INFOEX corresponde a la persona que ostente la titularidad de la Consejería competente en materia de incendios forestales.

**Artículo 10. Dirección del Plan INFOEX.**

1. La dirección del Plan INFOEX corresponderá, al Comité de Dirección, sin perjuicio de que, cuando sean activados los planes de protección civil de la Comunidad Autónoma de Extremadura, la gestión de la emergencia se llevará a cabo de acuerdo con lo establecido en los mismos. Dicho Comité estará formado por los siguientes miembros:

- Presidencia: Persona titular de la Consejería competente en materia de incendios forestales.
- Vicepresidencia: Persona titular de la Dirección General competente en materia de incendios forestales.
- Secretaría: Persona que ostente la Jefatura de Servicio de Prevención y Extinción de Incendios Forestales.
- Vocales:
 - Persona titular de la Secretaría General de la Consejería competente en materia de incendios forestales.
 - Persona titular de la Secretaría General del órgano competente en materia de Administración Local.
 - Persona titular de la Dirección General competente en materia de Sostenibilidad.
 - Persona titular de la Dirección General competente en materia de Función Pública.
 - Persona titular de la Dirección General competente en materia de Movilidad e Infraestructuras Viarias.
 - Persona titular de la Dirección General competente en materia de Tecnologías de la Información y Comunicación.
 - Persona titular de la Dirección General competente en materia de Salud Pública del SES.
 - Persona titular de la Dirección General del Órgano competente en materia de Gestión de Emergencias y Protección Civil.
 - Diputados y Diputadas delegadas de los Servicios contra Incendios de las Diputaciones de Cáceres y Badajoz.
 - Quien ostente el cargo de General Jefe de Zona de la Guardia Civil en Extremadura.
 - Persona representante de la Fiscalía de Medio Ambiente del Tribunal Superior de Justicia de Extremadura.



- Representante de la Unidad Militar de Emergencias (UME).
 - Representante de la Delegación de Gobierno en Extremadura.
 - Representante del Ministerio con competencias en Coordinación de Medios Estatales de extinción de incendios forestales.
 - Un Coordinador o Coordinadora Regional del Plan INFOEX.
2. A las reuniones del Comité de Dirección podrá asistir, con voz y sin voto, personal técnico y experto que sea convocado por la persona que ostente su presidencia.
 3. El Comité de Dirección se reunirá previa convocatoria de la Presidencia, al menos antes del inicio de cada Época de Peligro Alto y una vez terminada ésta.
 4. Serán competencias del Comité de Dirección coordinar los efectivos de las distintas Administraciones Públicas y la dirección y seguimiento del Plan.
 5. Se garantizará la representación equilibrada de hombres y mujeres en la composición del Comité de Dirección, en los términos previstos en la Ley 8/2011, de 23 de marzo, de Igualdad entre mujeres y hombres y contra la violencia de género en Extremadura y en la Ley Orgánica 3/2007, de 22 de marzo, para la igualdad efectiva de mujeres y hombres.

CAPÍTULO VI

Estructura organizativa del Plan INFOEX y de su personal

Artículo 11. Centro Operativo Regional (C.O.R.)

1. El Centro Operativo Regional es el lugar desde donde se planifica y coordina la prevención y lucha contra los incendios forestales en el ámbito regional, así como el seguimiento y evaluación general del Plan INFOEX.
2. La Dirección del Centro Operativo Regional es ocupada por la persona que ostente el cargo de Jefatura de Servicio de Prevención y Extinción de Incendios Forestales, o la persona en quien éste delegue.
3. El Centro Operativo Regional es la sede del Mando Directivo del Plan INFOEX. En él se integran las emisoras centrales de Cáceres y Badajoz. En este centro se recibirá toda la información de los incendios forestales que se originen en la Comunidad Autónoma de Extremadura y, en función de ella, el Mando Directivo tomará las medidas que consideren oportunas en orden a la atención y debida gestión de los mismos.



4. El Centro Operativo Regional funcionará las 24 horas del día durante las Épocas de Peligro Alto y de Peligro Medio de incendios.
5. La información referente a incendios forestales, recibida en el Centro de Urgencias y Emergencias 112 de Extremadura, será transmitida al Centro Operativo Regional, el cual recíprocamente dará cumplida respuesta al 112.

Artículo 12. Mando Directivo.

1. La dirección ejecutiva del Plan INFOEX corresponde al Mando Directivo que estará formado por los Coordinadores y Coordinadoras Regionales. Sus funciones se extenderán todo el año.
2. La superior dirección técnica del Plan INFOEX será desempeñada por los Coordinadores y Coordinadoras Regionales que formarán el Mando Único de la extinción en función del calendario de trabajo.

Cuando las circunstancias lo requieran, y a petición de la Dirección ejecutiva del Plan INFOEX, quien ostente la Jefatura de Servicio de Prevención y Extinción de Incendios podrá asumir esa superior dirección técnica de la extinción, siempre que cumpla con los requisitos indicados en el artículo 19.1 del presente decreto.

3. Las personas integrantes del Mando Directivo tendrán plena atribución en orden a la movilización de los medios de la Junta de Extremadura, de las Diputaciones Provinciales, de las Mancomunidades de Municipios y de los Ayuntamientos en todos sus Parques, así como para solicitar la movilización de los medios pertenecientes al Estado.
4. Tendrán, además de otras que se le puedan encomendar, las siguientes funciones y responsabilidades:
 - a) Elevar propuestas al Comité de Dirección sobre planificación del operativo de lucha contra incendios forestales.
 - b) Conocer la situación general de los incendios forestales en la Comunidad Autónoma para prever la posible movilización de medios entre las diferentes Zonas de Coordinación.
 - c) La Dirección técnica de la extinción de aquellos incendios que hayan sido declarados Nivel 2 o que por sus características se estime conveniente, o a requerimiento de la Dirección del COR.
 - d) Fijar las prioridades y asignar los medios pertenecientes a las distintas Administraciones Públicas en los incendios que lo requieran.



- e) Informar al Comité de Dirección sobre la evolución de la campaña, o de incendios determinados cuando sea requerido al efecto.
- f) Informar al Comité de Dirección del Plan de Emergencias de Protección Civil a través del 1-1-2 del nivel de gravedad potencial del incendio.

Artículo 13. Bomberas y Bomberos Forestales Coordinadores.

1. Los Bomberos y Bomberas Forestales Coordinadores dependerán de la Consejería competente en materia de incendios forestales y serán, con carácter general, y de conformidad con lo dispuesto en los artículos 46.2 y 47.1 de la Ley 43/2003, de 21 de noviembre, de Montes, las Directoras y Directores Técnicos de la extinción de los incendios iniciados en su zona de coordinación, salvo en aquellos que se juzgue innecesario por su pequeña entidad, y aquellos que por haber sido declarados Nivel 2 o, por sus características, se estime conveniente que la dirección técnica la asuma el Mando Directivo. Igualmente, serán los Directores y Directoras Técnicas de la extinción de aquellos incendios iniciados fuera de su zona de coordinación que, por sus características, se estime conveniente a requerimiento del Mando Único.
2. En materia de extinción de incendios forestales ejercerán cuantas funciones les sean atribuidas por las normas que, en cada momento, regulen su organización y funcionamiento.
3. El ámbito geográfico de trabajo de Bomberos y Bomberas Forestales Coordinadoras será, con carácter general, la Zona de Coordinación a la que se encuentren asignadas. Este ámbito geográfico podrá ser modificado, ampliándose a otras Zonas de Coordinación por necesidades del servicio en general y, en especial, en situaciones de grandes incendios, con el fin de reforzar el dispositivo o sustituir a otro personal técnico.
4. Durante la época de peligro alto, en cada zona de coordinación, el personal Bombero Forestal Coordinador deberá contar con un conductor o conductora para el vehículo de trabajo.

Artículo 14. Agentes del Medio Natural.

1. Los y las Agentes del Medio Natural tendrán las siguientes funciones generales en materia de incendios forestales:
 - a) Asumir y desempeñar con carácter prioritario y urgente la función de dirección de extinción de los incendios forestales que les sean asignados, así como colaborar en las restantes tareas de extinción.
 - b) Participar en la vigilancia y prevención de incendios forestales de acuerdo con las responsabilidades que en esta materia les asigna la legislación sectorial, así como colaborar, de forma directa con otros órganos competentes, en la investigación de las causas.



- c) Colaborar en las restantes tareas de extinción, de acuerdo con lo previsto en el artículo 277 de la Ley 6/2015, de 24 de marzo, Agraria de Extremadura.
 - d) Realizarán guardias de incendios obligatorias de 24 horas de duración siempre que obtengan la calificación de "apto o apta" del examen de vigilancia de la salud. La no realización de guardias de incendios será justificada por enfermedad o por cualquier otra razón de excepcionalidad, que será objeto de resolución expresa de la Secretaría General de la Consejería competente, debidamente motivada. Quedan excluidos de esta obligatoriedad, aquellos y aquellas Agentes de sesenta o más años de edad, que podrán participar voluntariamente, siempre y cuando el examen de vigilancia de la salud resultara como "Apto o Apta".
 - e) Sin perjuicio del cumplimiento del cuadrante anual, que podrá modificarse con el visto bueno de la persona interesada, durante la realización de guardias de incendio será preferible la presencia física en turno de tarde, estando el resto de la jornada en situación de disponibilidad.
 - f) En lo relativo a la extinción de incendios forestales, Agentes del Medio Natural dependerán directamente del Bombero o Bombera Forestal Coordinadora, sin perjuicio de lo establecido en la normativa vigente que regula la Organización y Funcionamiento de los y las Agentes del Medio Natural de la Comunidad Autónoma de Extremadura.
 - g) Los y las Agentes del Medio Natural serán responsables, en primera instancia, de la gestión y primera movilización de los medios terrestres de su Subzona de Actuación ante cualquier aviso de incendio por parte de la red de vigilancia fija o de la Central de Incendios correspondiente.
2. Además de las anteriores, tendrán las siguientes funciones específicas, en materia de incendios forestales:
- a) Solicitar, en caso de necesidad, medios aéreos o medios terrestres de otras Subzonas de Actuación al personal Bombero Forestal Coordinador.
 - b) Colaborar con Bomberas y Bomberos Forestales Coordinadores en las labores de extinción que le sean asignadas.
 - c) Informar a la Central de Incendios correspondiente de los incendios forestales ocurridos en su Subzona de Actuación, así como de los incendios no forestales que supongan la movilización de medios propios del Plan INFOEX, con los datos precisos para elaborar el parte diario de emisora.



- d) Rellenar el parte estadístico de los incendios forestales enviándolos al Centro Operativo Regional, con carácter general, en los dos días siguientes a la finalización del incendio. Cuando el incendio afecte a un monte gestionado por la Administración Forestal Regional se remitirá copia del parte estadístico del incendio, en el mismo plazo, al Servicio competente de la gestión. Para los incendios a los que no haya asistido personal Agente del Medio Natural, el parte estadístico será rellenado y enviado por Agentes de la Subzona de Actuación a la que pertenezca el incendio según indicaciones del Agente Coordinador o Coordinadora, o del Agente Coordinador Adjunto o Adjunta, dejando constancia de no haber estado en el incendio durante las tareas de extinción.
- e) Realizar la medición de la superficie afectada de cada incendio forestal ocurrido en su Subzona de Actuación y de aquellos otros que se soliciten a través del Agente Coordinador o Coordinadora, o del Agente Coordinador Adjunto o Adjunta de UTV.
- f) Denunciar los hechos que puedan ser constitutivos de infracciones a la legislación de incendios.
- g) Durante la Época de Peligro Alto y, en su caso, si así se determina durante la Época de Peligro Medio, deberán:
- Durante la guardia de incendios, en el tiempo de presencia física, realizar su actividad ordinaria en lugares que permitan la comunicación permanente mediante emisora, salvo que no exista cobertura de emisora en su centro de trabajo, pudiendo en este caso la localización mediante teléfono. En las horas de disponibilidad deberá garantizarse la localización ya sea vía telefónica o por emisora.
 - Conocer los medios de su Subzona de Actuación comunicando al personal Bombero Forestal Coordinador cualquier incidencia de la que tenga conocimiento y que pudiera afectar al buen estado del operativo.

3. Calendario de trabajo:

En Época de Peligro Alto y en Época de Peligro Medio, si así se establece en la resolución de declaración de esta última, se elaborará, contando con la participación de los y las Agentes, y con el visto bueno de Bomberos y Bomberas Forestales Coordinadoras y Coordinadores o Coordinadoras de Agentes, un calendario o cuadrante de guardias de incendios teniendo en cuenta la disponibilidad de Agentes y las Subzonas de Actuación de Agentes de Guardia establecidas.

Este cuadrante será aprobado por el órgano de adscripción de Agentes y deberá cubrir la totalidad de los días de Época de Peligro Alto y de Época de Peligro Medio, si así se determina, con al menos una persona Agente de Guardia por Subzona de Actuación.



4. Ámbito geográfico de actuación y residencia:

Con carácter general el ámbito geográfico será la Subzona de Actuación a la que se encuentren asignados. Dicho ámbito podrá ser modificado, ampliándose a otras Subzonas de Actuación o, incluso, a otras Zonas de Coordinación por necesidades del servicio.

Artículo 15. Bomberos forestales-conductores y bomberas forestales-conductoras.

Las funciones, cometidos y tareas del personal Bombero forestal-conductor serán las que figuran en las normas de organización y funcionamiento del personal laboral de prevención y extinción de incendios forestales de la Comunidad Autónoma de Extremadura.

CAPÍTULO VII

Organización de la extinción de los incendios forestales

Artículo 16. Dirección Técnica de la Extinción.

1. A efectos de este decreto, la dirección técnica de la extinción de los incendios corresponde a:

- Mando Directivo: Para aquellos incendios que hayan sido declarados Nivel 2 o a los que, por sus características, se estime conveniente, o a requerimiento de la Dirección del COR.
- Personal Bombero Forestal Coordinador: Para aquellos incendios iniciados en su Zona de Coordinación a los que asista, o en los que, estando fuera de su zona de coordinación y, por sus características, se estime conveniente a requerimiento del Mando Único.
- Agente del Medio Natural: Para aquellos incendios iniciados en su Subzona de Actuación, o en los que, estando fuera de su Subzona de Actuación y, por sus características, se estime conveniente a requerimiento del Bombero/a Forestal Coordinador/a.

2. Temporalmente se podrán atribuir las funciones de dirección técnica de los trabajos de extinción de los incendios forestales, incluidas las que correspondan al Mando Directivo, a personal técnico de la Dirección General con competencias en materia de incendios que cumplan con los requisitos señalados anteriormente.

Artículo 17. Requisitos de la Dirección Técnica de la Extinción.

El director o directora técnica de la extinción será personal profesional que haya recibido formación acreditada específica sobre comportamiento del fuego forestal y técnicas adecuadas para su extinción.

**Artículo 18. Condición de Agente de la Autoridad de la Dirección Técnica.**

De acuerdo con lo dispuesto en el artículo 10 de la Ley 5/2004, de 24 de junio, de prevención y extinción de incendios en Extremadura, al mando directivo, así como a las personas que ostenten la dirección técnica de cada incendio, se les reconoce la condición de agente de la autoridad en los términos establecidos en el artículo 47 de la Ley 43/2003, de 21 de noviembre, de Montes.

La coordinación de las fuerzas y cuerpos de seguridad del Estado con los servicios a los que se refiere esta ley se hará respetando en todo caso las normas específicas que regulan la organización y actuación de aquellas.

El mando directivo, así como la dirección técnica de cada incendio, estarán integradas por personal de la Junta de Extremadura, que podrá ser tanto personal laboral como funcionario.

Artículo 19. Utilización de medios.

1. Para la extinción de los incendios las autoridades podrán contar con todos los medios y recursos, tanto públicos como privados, referidos en el presente Plan. Su utilización estará en función de la gravedad del siniestro, siendo ésta determinada por el Mando Directivo, una vez recibida la oportuna información del personal Bombero Forestal Coordinador.

Lo dispuesto en el párrafo anterior se entenderá sin perjuicio de las competencias de protección civil y orden público encomendadas a las Alcaldías, quienes prestarán su colaboración, además de adoptar las medidas urgentes que sean necesarias.

2. Asimismo, para la extinción de los incendios forestales se podrán utilizar las aguas públicas o privadas en la cuantía que se precise, así como las redes de comunicación con carácter de prioridad e, igualmente, entrar en fincas particulares, forestales o agrícolas, utilizando los caminos existentes en las mismas, todo ello de conformidad con la normativa vigente.
3. Si con motivo de los trabajos de extinción de incendios forestales, a juicio de la autoridad, Mando Directivo, personal Bombero Forestal Coordinador o Agente del Medio Natural que los dirija, fuese necesario entrar en las fincas forestales o agrícolas, aun estando cerradas, así como utilizar caminos existentes y realizar los trabajos adecuados, incluso abrir cortafuegos de urgencia o anticipar la quema de determinadas zonas de vegetación que, dentro de una normal previsión, se estime vayan a ser consumidas por el fuego, aplicando un contrafuego, podrá hacerse cuando, por cualquier circunstancia, no se pueda contar con la autorización de la respectiva propiedad. En estos casos, en el más breve plazo posible, se dará cuenta a la autoridad judicial a los efectos que procedan.

**Artículo 20. Otra colaboración en la extinción de los incendios forestales.**

A) Alcaldes y Alcaldesas de las entidades locales.

1. Comunicación de la existencia de un incendio por los Alcaldes y Alcaldesas de las entidades locales.

Comunicarán, sin demora, la existencia de un incendio forestal al Centro de Atención de Urgencias y Emergencias de Extremadura llamando al 112, a personal Agente del Medio Natural, a personal Bombero Forestal Coordinador, al Mando Directivo, o a la correspondiente emisora provincial del Centro Operativo Regional, utilizando para ello el medio más rápido. Igualmente lo pondrán en conocimiento del puesto de la Guardia Civil de su demarcación.

2. Movilización por los Alcaldes y Alcaldesas.

La persona que ostente la Alcaldía, para la extinción del incendio, podrá proceder a la movilización de los Grupos Locales o Mancomunados de Pronto Auxilio, Agrupaciones de Personas Voluntarias de Protección Civil donde existieran, y de cuantos medios materiales existentes en su demarcación, tales como vehículos, remolques, bombas, útiles y herramientas, sean considerados precisos para los trabajos de extinción.

3. Particularidades de la movilización:

- a) Cuando sea necesario proceder a la movilización de medios que no se hallen en lugar cerrado y pertenezcan a propietarios o propietarias ausentes y sin representación, la persona titular de la Alcaldía recabará la presencia de dos testigos para que con él certifiquen la forma en la que se ha hecho la toma de posesión de esos medios.
- b) Cuando los medios destinados a la atención del incendio no sean suficientes, para las tareas de apoyo a los grupos de intervención en el incendio, podrá la autoridad competente proceder a la movilización de las personas comprendidas entre los 18 y los 60 años, así como del material que estime necesario cualquiera que sea su propietario o propietaria. Igualmente se podrá solicitar la asistencia de la Guardia Civil para organizar la movilización de recursos y asegurar el orden en la zona afectada, así como las vías de acceso a las mismas.

4. Personal de vigilancia y avituallamiento.

- a) Extinguido el incendio, la persona que sostente la Alcaldía podrá establecer personal de vigilancia perteneciente a los Grupos Municipales o Mancomunados de Pronto Auxilio o de Protección Civil para cubrir el perímetro del incendio.



b) Las autoridades municipales facilitarán, en caso necesario, el avituallamiento del personal que haya intervenido en el incendio y del que permanezca de vigilancia.

5. Comunicación de infracciones en el ámbito municipal.

La Alcaldía dará cuenta inmediata a la Consejería competente en materia de incendios forestales de las infracciones que se cometan en el ámbito de su municipio, así como de las personas que, sin causa debidamente justificada, se nieguen o se resistan a prestar colaboración o auxilio después de haber sido requeridas por la autoridad local o personal Agente del Medio Natural para la extinción de un incendio forestal, con el fin de que, si procede, sean sancionadas conforme a lo establecido en el Título VIII de la Ley 5/2004, de 24 de junio, de prevención y lucha contra los incendios forestales en Extremadura, sin perjuicio de que la infracción pudiera ser constitutiva de delito o falta en cuyo caso se pondrá en conocimiento del órgano jurisdiccional competente.

B) Toda persona que advierta la existencia o iniciación de un incendio forestal.

Cualquier persona que advierta la existencia o iniciación de un incendio forestal deberá intentar su extinción siempre y cuando lo permita la distancia al fuego y su intensidad. En caso contrario, deberá dar cuenta del hecho al Centro de Atención de Urgencias y Emergencias de Extremadura, mediante llamada al 112, al Alcalde o Alcaldesa o agente de la autoridad más cercano por el medio más rápido posible.

CAPÍTULO VIII

Medios y recursos disponibles

Artículo 21. Infraestructuras, medios y recursos.

1. Se consideran infraestructuras y medios propios del Plan INFOEX las relacionadas en el anexo III del presente decreto.
2. Se consideran medios y recursos adscritos al Plan INFOEX los medios de las Administraciones local, autonómica y estatal existentes dentro de la Comunidad Autónoma y que no siendo propios del Plan colaboran en la extinción de los incendios forestales. Estos medios están relacionados en el anexo IV del presente decreto.

CAPÍTULO IX

Participación social en la extinción

Artículo 22. Agrupaciones de Prevención y Extinción de Incendios Forestales y Grupos Municipales o Mancomunados de Pronto Auxilio.

1. La colaboración de particulares y entidades sociales en la prevención y lucha contra los incendios forestales se llevará a cabo de conformidad con lo establecido en los artículos



del 13 al 16 de la Ley 5/2004, de 24 de junio, de prevención y lucha contra los incendios forestales en Extremadura y deberá canalizarse a través de las Agrupaciones de Prevención y Extinción de Incendios Forestales y de los Grupos Municipales o Mancomunados de Pronto Auxilio u organizaciones equivalentes. Anualmente, en la primera quincena del mes de mayo, Alcaldes y Alcaldesas de los Ayuntamientos o quien ostente la Presidencia de las Mancomunidades de Municipios, y representantes de las Agrupaciones de Prevención, deberán facilitar a la Consejería competente en materia de incendios forestales información sobre los medios disponibles y los contactos para el supuesto de posibles movilizaciones. Se indicará el número de componentes de cada unidad, medios materiales y periodo de actuación.

2. El personal voluntario que forme parte de ellos deberá superar los requisitos de selección, formación y adiestramiento establecidos por la Consejería competente en materia de prevención y extinción de incendios forestales.

Igualmente deberán disponer de los equipos de trabajo necesarios para realizar las labores que se les encomiende, especialmente los equipos de protección personal frente a los riesgos derivados de los trabajos de extinción en incendios forestales. Del mismo modo, durante la extinción, deberán mantener comunicación permanente con la dirección de extinción del incendio. Para ello se facilitarán los medios necesarios.

Artículo 23. Colaboración de particulares.

Se podrá solicitar, y aceptar, la colaboración de particulares en caso de incendios para la realización de las siguientes actividades de apoyo a la extinción:

- a) Vigilancia preventiva de incendios.
- b) Tareas auxiliares en la extinción de incendios.
- c) Vigilancia de perímetros de incendios controlados.

Artículo 24. Procedimientos de información a la ciudadanía.

Los ciudadanos obtendrán información sobre las épocas de peligro de incendios forestales a través de las órdenes anuales que se publicarán en el Diario Oficial de Extremadura de conformidad con el artículo 6 del presente decreto.

De igual forma, se realizarán campañas publicitarias en medios de comunicación con el fin de poner de manifiesto los peligros para personas y bienes derivados de los incendios forestales.



CAPÍTULO X

Planes Municipales o Mancomunados de Extinción de Incendios Forestales.

Artículo 25. Planes Municipales o de Mancomunidades de Extinción de Incendios Forestales.

Los Planes Municipales o de Mancomunidades de Extinción de Incendios Forestales se elaborarán por los municipios o mancomunidades de acuerdo a lo establecido en los artículos 50 a 52 de la Ley 5/2004, de 24 de junio, de prevención y lucha contra los incendios forestales en Extremadura, y serán aprobados por la Consejería competente en materia de incendios forestales.

Una vez aprobados, se integrarán en el Plan INFOEX, especialmente en lo relativo a los Grupos Municipales o Mancomunados de Pronto Auxilio y a los Planes de Autoprotección comprendidos en el ámbito territorial de dichos Planes Municipales o Mancomunados.

Disposición adicional única. Coordinación entre autoridades competentes en materia de protección civil y de incendios forestales.

Las situaciones de emergencia del Plan Territorial de Protección Civil las determinará el órgano competente en protección civil analizado el Índice de Gravedad Potencial determinado por el órgano competente en materia de incendios forestales.

Disposición derogatoria única. Derogación normativa.

Quedan derogadas cuantas normas de igual o inferior rango se opongan a lo dispuesto en el presente decreto y, en particular, el Decreto 52/2010, de 5 de marzo, por el que se aprueba el Plan de Lucha contra Incendios Forestales de Extremadura (Plan INFOEX).

Disposición final primera. Autorización de ejecución y desarrollo

La persona titular de la Consejería competente en materia de incendios forestales velará por la ejecución del presente decreto, pudiendo dictar cuantas disposiciones sean necesarias para su desarrollo.

Disposición final segunda. Modificación de las Zonas de Coordinación.

Para mejorar la eficacia del dispositivo del Plan INFOEX, las Zonas de Coordinación podrán ser modificadas mediante orden, aprobada por la persona titular de la Consejería competente en materia de incendios forestales, a propuesta del Mando Directivo.

**Disposición final tercera. Entrada en vigor.**

El presente decreto entrará en vigor el día siguiente al de su publicación en el Diario Oficial de Extremadura.

Mérida, 26 de octubre de 2022.

La Consejera de Agricultura, Desarrollo
Rural, Población y Territorio

BEGOÑA GARCÍA BERNAL

El Presidente de la Junta de
Extremadura

GUILLERMO FERNÁNDEZ VARA

**ANEXO I****ZONAS DE COORDINACIÓN EN LA ÉPOCA DE PELIGRO ALTO****ZONA 1. SIERRA DE GATA. Ámbito territorial:**

- Acebo.
- Acehúche.
- Cachorrilla.
- Cadalso.
- Calzadilla.
- Cañaverál.
- Casas de Don Gómez.
- Casillas de Coria.
- Ceclavín.
- Cilleros.
- Coria.
- Descargamaría.
- Eljas.
- Gata.
- Guijo de Coria.
- Hernán-Pérez.
- Holguera.
- Hoyos.
- Huélaga.
- Moraleja.
- Morcillo.
- Pedroso de Acim.
- Perales del Puerto.
- Pescueza.
- Portaje.
- Portezuelo.



- Robledillo de Gata.
- San Martín de Trevejo.
- Santibáñez el Alto.
- Torre de Don Miguel.
- Torrecilla de los Ángeles.
- Torrejoncillo.
- Valverde del Fresno.
- Vegaviana.
- Villa del Campo.
- Villamiel.
- Villanueva de la Sierra.
- Villasbuenas de Gata.
- Zarza la Mayor.

ZONA 2. AMBROZ, JERTE Y TIÉTAR. Ámbito territorial:

- Abadía.
- Aldeanueva de la Vera.
- Aldeanueva del Camino.
- Aldehuela de Jerte.
- Almaraz.
- Arroyomolinos de la Vera.
- Baños de Montemayor.
- Barrado.
- Belvís de Monroy.
- Berrocalejo.
- Cabezabellosa.
- Cabezuela del Valle.
- Cabrero.
- Carcaboso.
- Casas del Castañar.



- Casas del Monte.
- Casatejada.
- Collado de la Vera.
- Cuacos de Yuste.
- Galisteo.
- Garganta (La).
- Garganta la Olla.
- Gargantilla.
- Gargüera.
- Gordo (El).
- Granja (La).
- Guijo de Granadilla.
- Guijo de Santa Bárbara.
- Hervás.
- Jaraíz de la Vera.
- Jarandilla de la Vera.
- Jarilla.
- Jerte.
- Losar de la Vera.
- Madrigal de la Vera.
- Majadas.
- Millanes.
- Navaconcejo.
- Navalmoral de la Mata.
- Oliva de Plasencia.
- Pasarón de la Vera.
- Peraleda de la Mata.
- Piornal.
- Plasencia.



- Pueblonuevo de Miramontes.
- Rebollar.
- Riobobos.
- Robledillo de la Vera.
- Rosalejo.
- Saucedilla.
- Segura de Toro.
- Talaveruela de la Vera.
- Talayuela.
- Tejeda del Tiétar.
- Tiétar.
- Tornavacas.
- Torno (El).
- Valdastillas.
- Valdehúncar.
- Valverde de la Vera.
- Viandar de la Vera.
- Villanueva de la Vera.
- Villar de Plasencia.
- Zarza de Granadilla.

ZONA 3. IBORES y VILLUERCAS. Ámbito territorial:

- Alía.
- Berzocana.
- Bohonal de Ibor.
- Cabañas del Castillo.
- Campillo de Deleitosa.
- Cañamero.
- Carrascalejo.
- Castañar de Ibor.



- Deleitosa.
- Fresnedoso de Ibor.
- Garvín de la Jara.
- Guadalupe.
- Logrosán.
- Mesas de Ibor.
- Navalvillar de Ibor.
- Navezuelas.
- Peraleda de San Román.
- Robledollano.
- Valdecañas del Tajo.
- Valdelacasa de Tajo.
- Villar del Pedroso.

ZONA 4. LA SIBERIA. Ámbito territorial:

- Baterno.
- Casas de Don Pedro.
- Castilblanco.
- Fuenlabrada de los Montes.
- Garbayuela.
- Garlitos.
- Helechosa de los Montes.
- Herrera del Duque.
- Navalvillar de Pela.
- Orellana de la Sierra.
- Orellana la Vieja.
- Puebla de Alcocer.
- Risco.
- Sancti-Spiritus.
- Siruela.



- Talarrubias.
- Tamurejo.
- Valdecaballeros.
- Villarta de los Montes.

ZONA 5. LA SERENA. Ámbito territorial:

- Acedera.
- Benquerencia de la Serena.
- Cabeza del Buey.
- Campanario.
- Campillo de Llerena.
- Capilla.
- Castuera.
- Coronada (La).
- Cristina.
- Don Benito.
- Esparragosa de la Serena.
- Esparragosa de Lares.
- Guareña.
- Haba (La).
- Higuera de la Serena.
- Hornachos.
- Magacela.
- Malpartida de la Serena.
- Manchita.
- Medellín.
- Mengabril.
- Monterrubio de la Serena.
- Oliva de Mérida.
- Palomas.



- Peñalsordo.
- Peraleda del Zaucejo.
- Puebla de la Reina.
- Puebla del Prior.
- Quintana de la Serena.
- Rena.
- Retamal de Llerena.
- Ribera del Fresno.
- Santa Amalia.
- Valdetorres.
- Valle de la Serena.
- Villafranca de los Barros.
- Villanueva de la Serena.
- Villar de Rena.
- Zalamea de la Serena.
- Zarza-Capilla.

ZONA 6. TENTUDÍA. Ámbito territorial:

- Ahillones.
- Alconera.
- Atalaya.
- Azuaga.
- Berlanga.
- Bienvenida.
- Bodonal de la Sierra.
- Burguillos del Cerro.
- Cabeza la Vaca.
- Calera de León.
- Calzadilla de los Barros.
- Casas de Reina.



- Feria.
- Fregenal de la Sierra.
- Fuente de Cantos.
- Fuente del Arco.
- Fuente del Maestro.
- Fuentes de León.
- Granja de Torrehermosa.
- Higuera de Llerena.
- Higuera de Vargas.
- Higuera la Real.
- Hinojosa del Valle.
- Jerez de los Caballeros.
- Lapa (La).
- Llera.
- Llerena.
- Los Santos de Maimona.
- Maguilla.
- Malcocinado.
- Medina de las Torres.
- Monesterio.
- Montemolín.
- Oliva de la Frontera.
- Parra (La) .
- Puebla de Sancho Pérez.
- Puebla del Maestro.
- Reina.
- Salvatierra de los Barros.
- Segura de León.
- Trasierra.



- Usagre.
- Valencia de las Torres.
- Valencia del Mombuey.
- Valencia del Ventoso.
- Valle de Matamoros.
- Valle de Santa Ana.
- Valverde de Burguillos.
- Valverde de Llerena.
- Villagarcía de la Torre.
- Villanueva del Fresno.
- Zafra.
- Zahínos.

ZONA 7. BADAJOZ CENTRO. Ámbito territorial:

- Aceuchal.
- Alange.
- Albuera (La).
- Alburquerque.
- Alconchel.
- Aljucén.
- Almendral.
- Almendralejo.
- Arroyo de San Serván.
- Badajoz.
- Barcarrota.
- Calamonte.
- Carmonita.
- Carrascalejo (El).
- Cheles.
- Codosera (La).



- Cordobilla de Lácara.
- Corte de Peleas.
- Don Álvaro.
- El Carrascalejo.
- Entrín Bajo.
- Esparragalejo.
- Garrovilla (La).
- Gadiana.
- Lobón.
- Mérida.
- Mirandilla.
- Montijo.
- Morera (La).
- Nava de Santiago (La).
- Nogales.
- Olivenza.
- Puebla de la Calzada.
- Puebla de Obando.
- Pueblonuevo del Gadiana.
- Roca de la Sierra (La).
- Salvaleón.
- San Pedro de Mérida.
- San Vicente de Alcántara.
- Santa Marta.
- Solana de los Barros.
- Talavera la Real.
- Táliga.
- Torre de Miguel Sesmero.
- Torremayor.



- Torremejía.
- Trujillos.
- Valdelacalzada.
- Valverde de Leganés.
- Valverde de Mérida.
- Villagonzalo.
- Villalba de los Barros.
- Villar del Rey.
- Zarza (La) .

ZONA 8. CÁCERES-SIERRA DE SAN PEDRO. Ámbito territorial:

- Abertura.
- Albalá.
- Alcántara.
- Alcollarín.
- Alcuéscar.
- Aldea del Cano.
- Aldea del Obispo (La).
- Aldeacentenera.
- Aliseda.
- Almoharín.
- Arroyo de la Luz.
- Arroyomolinos.
- Benquerencia.
- Botija.
- Brozas.
- Cáceres.
- Campo Lugar.
- Carbajo.
- Casar de Cáceres.



- Casas de Don Antonio.
- Cedillo.
- Conquista de la Sierra.
- Cumbre (La).
- Escorial.
- Garciaz.
- Garrovillas de Alconétar.
- Herguijuela.
- Herrera de Alcántara.
- Herrerueta.
- Hinojal.
- Ibahernando.
- Madrigalejo.
- Madroñera.
- Malpartida de Cáceres.
- Mata de Alcántara.
- Membrío.
- Miajadas.
- Monroy.
- Montánchez.
- Navas del Madroño.
- Piedras Albas.
- Plasenzuela.
- Puerto de Santa Cruz.
- Robledillo de Trujillo.
- Ruanes.
- Salorino.
- Salvatierra de Santiago.
- Santa Ana.
- Santa Cruz de la Sierra.



- Santa Marta de Magasca.
- Santiago de Alcántara.
- Santiago del Campo.
- Sierra de Fuentes.
- Talaván.
- Torre de Santa María.
- Torrecillas de la Tiesa.
- Torremocha.
- Torreorgaz.
- Torrequemada.
- Trujillo.
- Valdefuentes.
- Valdemorales.
- Valencia de Alcántara.
- Villa del Rey.
- Villamesías.
- Zarza de Montánchez.
- Zorita.

ZONA 9. MONFRAGÜE. Ámbito territorial:

- Casas de Millán.
- Casas de Miravete.
- Higuera.
- Jaraicejo.
- Malpartida de Plasencia.
- Mirabel.
- Romangordo.
- Serradilla.
- Serrejón.
- Toril.
- Torrejón el Rubio.

**ZONA 10. LAS HURDES. Ámbito territorial:**

- Aceituna.
- Ahigal.
- Alagón del Río.
- Caminomorisco.
- Casar de Palomero.
- Casares de las Hurdes.
- Cerezo.
- Guijo de Galisteo.
- Ladrillar.
- Marchagaz.
- Mohedas de Granadilla.
- Montehermoso.
- Nuñomoral.
- Palomero.
- Pega (La).
- Pinofranqueado.
- Pozuelo de Zarzón.
- Santa Cruz de Paniagua.
- Santibáñez el Bajo.
- Valdeobispo.

**ANEXO II.****ZONAS DE COORDINACIÓN EN LAS ÉPOCAS DE PELIGRO BAJO y MEDIO.****ZONA 1. SIERRA DE GATA-LAS HURDES. Ámbito territorial:**

- Acebo.
- Acehúche.
- Aceituna.
- Ahigal.
- Alagón del Río.
- Cachorrilla.
- Cadalso.
- Calzadilla.
- Caminomorisco.
- Cañaverál.
- Casar de Palomero.
- Casares de las Hurdes.
- Casas de Don Gómez.
- Casillas de Coria.
- Ceclavín.
- Cerezo.
- Cilleros.
- Coria.
- Descargamaría.
- Eljas.
- Gata.
- Guijo de Coria.
- Guijo de Galisteo.
- Hernán-Pérez.
- Holguera.



- Hoyos.
- Huélaga.
- Ladrillar.
- Marchagaz.
- Mohedas de Granadilla.
- Montehermoso.
- Moraleja.
- Morcillo.
- Nuñomoral.
- Palomero.
- Pedroso de Acim.
- Perales del Puerto.
- Pescueza.
- Pesga (La).
- Pinofranqueado.
- Portaje.
- Portezuelo.
- Pozuelo de Zarzón.
- Robledillo de Gata.
- San Martín de Trevejo.
- Santa Cruz de Paniagua.
- Santibáñez el Alto.
- Santibáñez el Bajo.
- Torre de Don Miguel.
- Torrecilla de los Ángeles.
- Torrejoncillo.
- Valdeobispo.
- Valverde del Fresno.
- Vegaviana.



- Villa del Campo.
- Villamiel.
- Villanueva de la Sierra.
- Villasbuenas de Gata.
- Zarza la Mayor.

ZONA 2. AMBROZ, JERTE Y TIETAR - MONFRAGÜE. Ámbito territorial:

- Abadía.
- Aldeanueva de la Vera.
- Aldeanueva del Camino.
- Aldehuela de Jerte.
- Almaraz.
- Arroyomolinos de la Vera.
- Baños de Montemayor.
- Barrado.
- Belvís de Monroy.
- Berrocalejo.
- Cabezabellosa.
- Cabezuela del Valle.
- Cabrero.
- Carcaboso.
- Casas de Millán.
- Casas de Miravete.
- Casas del Castañar.
- Casas del Monte.
- Casatejada.
- Collado de la Vera.
- Cuacos de Yuste.
- Galisteo.
- Garganta (La).



- Garganta la Olla.
- Gargantilla.
- Gargüera.
- Gordo (El).
- Granja (La).
- Guijo de Granadilla.
- Guijo de Santa Bárbara.
- Hervás.
- Higuera.
- Jaraicejo.
- Jaraíz de la Vera.
- Jarandilla de la Vera.
- Jarilla.
- Jerte.
- Losar de la Vera.
- Madrigal de la Vera.
- Majadas.
- Malpartida de Plasencia.
- Millanes.
- Mirabel.
- Navaconcejo.
- Navalmoral de la Mata.
- Oliva de Plasencia.
- Pasarón de la Vera.
- Peraleda de la Mata.
- Piornal.
- Plasencia.
- Pueblonuevo de Miramontes.
- Rebollar.



- Riobobos.
- Robledillo de la Vera.
- Romangordo.
- Rosalejo.
- Saucedilla.
- Segura de Toro.
- Serradilla.
- Serrejón.
- Talaveruela de la Vera.
- Talayuela.
- Tejeda del Tiétar.
- Tiétar.
- Toril.
- Tornavacas.
- Torno (El).
- Torrejón el Rubio.
- Valdastillas.
- Valdehúncar.
- Valverde de la Vera.
- Viandar de la Vera.
- Villanueva de la Vera.
- Villar de Plasencia.
- Zarza de Granadilla.

ZONA 3. IBORES Y VILLUERCAS - LA SIBERIA. Ámbito territorial:

- Alía.
- Baterno.
- Berzocana.
- Bohonal de Ibor.
- Cabañas del Castillo.



- Campillo de Deleitosa.
- Cañamero.
- Carrascalejo (El).
- Casas de Don Pedro.
- Castañar de Ibor.
- Castilblanco.
- Deleitosa.
- Fresnedoso de Ibor.
- Fuenlabrada de los Montes.
- Garbayuela.
- Garlitos.
- Garvín de la Jara.
- Guadalupe.
- Helechosa de los Montes.
- Herrera del Duque.
- Logrosán.
- Mesas de Ibor.
- Navalvillar de Ibor.
- Navalvillar de Pela.
- Navezuelas.
- Orellana de la Sierra.
- Orellana la Vieja.
- Peraleda de San Román.
- Puebla de Alcocer.
- Risco.
- Robledollano.
- Sancti-Spiritus.
- Siruela.
- Talarrubias.



- Tamurejo.
- Valdecaballeros.
- Valdecañas del Tajo.
- Valdelacasa de Tajo.
- Villar del Pedroso.
- Villarta de los Montes.

ZONA 4. BADAJOZ CENTRO – CÁCERES-SIERRA DE SAN PEDRO. Ámbito territorial:

- Abertura.
- Aceuchal.
- Alange.
- Albalá.
- Albuera (La).
- Alburquerque.
- Alcántara.
- Alcollarín.
- Alconchel.
- Alcuéscar.
- Aldea del Cano.
- Aldea del Obispo (La).
- Aldeacentenera.
- Aliseda.
- Aljucén.
- Almendral.
- Almendralejo.
- Almoharín.
- Arroyo de la Luz.
- Arroyo de San Serván.
- Arroyomolinos.
- Badajoz.



- Barcarrota.
- Benquerencia.
- Botija.
- Brozas.
- Cáceres.
- Calamonte.
- Campo Lugar.
- Carbajo.
- Carmonita.
- Casar de Cáceres.
- Casas de Don Antonio.
- Cedillo.
- Cheles.
- Codosera (La).
- Conquista de la Sierra.
- Cordobilla de Lácara.
- Corte de Peleas.
- Cumbre (La).
- Don Álvaro.
- El Carrascalejo.
- Entrín Bajo.
- Escurial.
- Esparragalejo.
- Garciaz.
- Garrovilla (La).
- Garrovillas de Alconétar.
- Gadiana del Caudillo.
- Herguijuela.
- Herrera de Alcántara.



- Herrerueta.
- Hinojal.
- Ibahernando.
- Lobón.
- Madrigalejo.
- Madroñera.
- Malpartida de Cáceres.
- Mata de Alcántara.
- Membrío.
- Mérida.
- Miajadas.
- Mirandilla.
- Monroy.
- Montánchez.
- Montijo.
- Morera (La).
- Nava de Santiago (La).
- Navas del Madroño.
- Nogales.
- Olivenza.
- Piedras Albas.
- Plasenzuela.
- Puebla de la Calzada.
- Puebla de Obando.
- Pueblonuevo del Guadiana.
- Puerto de Santa Cruz.
- Robledillo de Trujillo.
- Roca de la Sierra (La).
- Ruanes.



- Salorino.
- Salvaleón.
- Salvatierra de Santiago.
- San Pedro de Mérida.
- San Vicente de Alcántara.
- Santa Ana.
- Santa Cruz de la Sierra.
- Santa Marta.
- Santa Marta de Magasca.
- Santiago de Alcántara.
- Santiago del Campo.
- Sierra de Fuentes.
- Solana de los Barros.
- Talaván.
- Talavera la Real.
- Táliga.
- Torre de Miguel Sesmero.
- Torre de Santa María.
- Torrecillas de la Tiesa.
- Torremayor.
- Torremejía.
- Torremocha.
- Torreorgaz.
- Torrequemada.
- Trujillanos.
- Trujillo.
- Valdefuentes.
- Valdelacalzada.
- Valdemorales.



- Valencia de Alcántara.
- Valverde de Leganés.
- Valverde de Mérida.
- Villa del Rey.
- Villagonzalo.
- Villalba de los Barros.
- Villamesías.
- Villar del Rey.
- Zarza (La).
- Zarza de Montánchez.
- Zorita.

ZONA 5. LA SERENA - TENTUDÍA. Ámbito territorial:

- Acedera.
- Ahillones.
- Alconera.
- Atalaya.
- Azuaga.
- Benquerencia de la Serena.
- Berlanga.
- Bienvenida.
- Bodonal de la Sierra.
- Burguillos del Cerro.
- Cabeza del Buey.
- Cabeza la Vaca.
- Calera de León.
- Calzadilla de los Barros.
- Campanario.
- Campillo de Llerena.
- Capilla.



- Casas de Reina.
- Castuera.
- Coronada (La).
- Cristina.
- Don Benito.
- Esparragosa de la Serena.
- Esparragosa de Lares.
- Feria.
- Fregenal de la Sierra.
- Fuente de Cantos.
- Fuente del Arco.
- Fuente del Maestro.
- Fuentes de León.
- Granja de Torrehermosa.
- Guareña.
- Haba (La).
- Higuera de la Serena.
- Higuera de Llerena.
- Higuera de Vargas.
- Higuera la Real.
- Hinojosa del Valle.
- Hornachos.
- Jerez de los Caballeros.
- Lapa (La).
- Llera.
- Llerena.
- Los Santos de Maimona.
- Magacela.
- Maguilla.



- Malcocinado.
- Malpartida de la Serena.
- Manchita.
- Medellín.
- Medina de las Torres.
- Mengabril.
- Monesterio.
- Montemolín.
- Monterrubio de la Serena.
- Oliva de la Frontera.
- Oliva de Mérida.
- Palomas.
- Parra (La).
- Peñalsordo.
- Peraleda del Zaucejo.
- Puebla de la Reina.
- Puebla de Sancho Pérez.
- Puebla del Maestro.
- Puebla del Prior.
- Quintana de la Serena.
- Reina.
- Rena.
- Retamal de Llerena.
- Ribera del Fresno.
- Salvatierra de los Barros.
- Santa Amalia.
- Segura de León.
- Trasierra.
- Usagre.



- Valdetorres.
- Valencia de las Torres.
- Valencia del Mombuey.
- Valencia del Ventoso.
- Valle de la Serena.
- Valle de Matamoros.
- Valle de Santa Ana.
- Valverde de Burguillos.
- Valverde de Llerena.
- Villafranca de los Barros.
- Villagarcía de la Torre.
- Villanueva de la Serena.
- Villanueva del Fresno.
- Villar de Rena.
- Zafra.
- Zahínos.
- Zalamea de la Serena.
- Zarza-Capilla.

**ANEXO III**

RELACIÓN DE INFRAESTRUCTURAS Y MEDIOS PROPIOS DEL PLAN INFOEX

CENTROS DE COORDINACIÓN		
ZONA DE COORDINACIÓN	LOCALIDAD	MEDIOS
CENTRO OPERATIVO REGIONAL (COR)	CÁCERES	Jefe del Servicio de Prevención y Extinción de Incendios Forestales
		Coordinadores Regionales
		Jefe de la Sección Técnica de Incendios Forestales
		Técnicos del Servicio de Prevención y Extinción de Incendios Forestales
		Emisoristas Central de Cáceres
Zona 1. SIERRA DE GATA	HOYOS	Bomberos Forestales Coordinadores
Zona 2. AMBROZ, JERTE Y TIETAR	PLASENCIA	Bomberos Forestales Coordinadores
Zona 3. IBORES Y VILLUERCAS	GUADALUPE	Bomberos Forestales Coordinadores
Zona 4. LA SIBERIA	HERRERA DEL DUQUE	Bomberos Forestales Coordinadores
Zona 5. LA SERENA	DON BENITO	Bomberos Forestales Coordinadores
Zona 6. TENTUDÍA	ZAFRA	Bomberos Forestales Coordinadores
Zona 7. BADAJOZ CENTRO	BADAJOZ	Bomberos Forestales Coordinadores
Zona 8. CACERES-SIERRA DE SAN PEDRO	CÁCERES	Bomberos Forestales Coordinadores
Zona 9. MONFRAGUE	PLASENCIA	Bomberos Forestales Coordinadores
Zona 10. LAS HURDES	PINOFRANQUEADO	Bomberos Forestales Coordinadores



BASES DE RETENES Y HELIPUERTOS				
ZONA DE COORDINACIÓN	LOCALIDAD	INFRAESTRUCTURA	MEDIOS/UNIDAD	
			H: Helicóptero ligero	
			R: Pick up	
			C: Camión de cabina sencilla	
			CR: Camión de cabina doble	
			N: Camión Nodriza	
Zona 1. SIERRA DE GATA	CILLEROS	Base de Cilleros	R+C	Cilleros
	VILLASBUENAS DE GATA	Base de Villasbuenas de Gata	R	Villasbuenas de Gata
	TORRECILLA DE LOS ÁNGELES	Base de Torrecilla de los Ángeles	R	Torrecilla de los Ángeles
	HOYOS	Base/Helipuerto de Hoyos	R+C	Hoyos
			H	Helitransportada Hoyos
	DESCARGAMARIA	Base de Descargamaría	CR	Descargamaría
	VALVERDE DEL FRESNO	Base de Valverde del Fresno	CR	Valverde del Fresno
	GATA	Base de Gata	CR	Gata
CAÑAVERAL	Base de Cañaveral	CR	Cañaveral	
Zona 2. AMBROZ, JERTE Y TIETAR	JARANDILLA DE LA VERA	Base/Helipuerto de Jarandilla de la Vera	H	Helitransportada Jarandilla de la Vera
			R+C	Jarandilla de la Vera
	TALAYUELA	Base de Talayuela	R	Talayuela
	PLASENCIA	Base de Plasencia	CR+C	Plasencia
		Base/Helipuerto de Plasencia		
	VILLANUEVA DE LA VERA	Base de Villanueva de la Vera	CR	Villanueva de la Vera
	NAVACONCEJO	Base de Navaconcejo	R+C	Navaconcejo
	JARAIZ DE LA VERA	Base de Jaraíz de la Vera	R+C	Jaraiz de la Vera
HERVÁS	Base de Hervás	CR	Hervas	



Zona 3. IBORES Y VILLUERCAS	GUADALUPE	Base/Helipuerto de Guadalupe	H	Helitransportada Guadalupe
	CASTAÑAR DE IBOR	Base de Castañar de Ibor	CR	Castañar de Ibor
	ALÍA	Base de Alía	CR+R	Alía
	CAÑAMERO	Base de Cañamero	R+C	Cañamero
	DELEITOSA	Base de Deleitosa	CR	Deleitosa
Zona 4. LA SIBERIA	HERRERRA DEL DUQUE	Base/Helipuerto de Herrera del Duque	H	Helitransportada Herrera del Duque
			CR+C	Herrera del Duque
	FUENLABRADA DE LOS MONTES	Base de Fuenlabrada de los Montes	CR	Fuenlabrada de los Montes
	TALARRUBIAS	Base de Talarrubias	R	Talarrubias
	GARBAYUELA	Base de Garbayuela	R	Garbayuela
	VALDECABALLEROS	Base de Valdecaballeros	R+C	Valdecaballeros
	HELECHOSA DE LOS MONTES	Base de Helechosa de los Montes	CR+CR	Helechosa de los Montes
		Taller		Mecánicos INFOEX
	BOHONAL DE LOS MONTES	Base de Bohonal de los Montes	CR	Bohonal de los Montes
	SIRUELA	Base de Siruela	CR	Siruela
VILLARTA DE LOS MONTES	Base de Villarta de los Montes	CR+C	Villarta de los Montes	
Zona 5. LA SERENA	MANCHITA	Base/Helipuerto de Manchita	H	Helitransportada Manchita
			R+C	Manchita
	ZALAMENA DE LA SERENA	Base de Zalamea de la Serena	R+C	Zalamea de la Serena
	DON BENITO	Base de Don Benito	R+C	Don Benito
	PUEBLA DE LA REINA	Base de Puebla de la Reina	R+C	Puebla de la Reina
	VALLE DE LA SERENA	Base del Valle de la Serena	R+C	Valle de la Serena
PEÑALSORDO	Base de Peñalsordo	CR	Peñalsordo	



Zona 6. TENTUDÍA	CALERA DE LEÓN	Base/Helipuerto de Calera de León	H	Helitranspotada Calera de León
			R	Calera de León
	MONESTERIO	Base de Monesterio	R+C	Monesterio
	TRASIERRA	Base de Trasierra	R+C	Trasierra
	OLIVA DE LA FRONTERA	Base de Oliva de la Frontera	R+C	Oliva de la Frontera
Zona 7. BADAJOZ CENTRO	ALBURQUERQUE	Base de Alburquerque	R+C	Alburquerque
	PUEBLA DE OBANDO	Base de Puebla de Obando	R	Puebla de Obando
	MIRANDILLA	Base de Mirandilla	R+C	Mirandilla
	ALMENDRAL	Base de Almendral	R+C	Almendral
	BADAJOZ	Central de Badajoz		Emisoristas Central de Badajoz
	MÉRIDA			Operadores de demanda respuesta INFOEX en 112
Zona 8. CÁCERES-SIERRA DE SAN PEDRO	ALCUÉSCAR	Base de Alcuéscar	CR	Alcuéscar
	RINCÓN BALLESTEROS	Base de Rincón de Ballesteros	CR	Rincón de Ballesteros
	CÁCERES	Base de los Barruecos-COR	C+R+N	Cáceres
	GARCIAZ	Base de Garciaz	R+C	Garciaz
	VALENCIA DE ALCÁNTARA	Base/Helipuerto de Valencia de Alcántara	H	Helitransportada Valencia de Alcántara
	VALENCIA DE ALCÁNTARA	Base del Pino	CR+C	El Pino (Valencia de Alcántara)
	MEMBRIO-CARBAJO	Base de Membrío	CR	Membrío
Zona 9. MONFRAGUE	SERRADILLA	Base/Helipuerto de Serradilla	H	Helitransportada Serradilla
			R+C	Serradilla
	SERREJÓN	Base de Serrejón	R+C	Serrejón
	TORREJÓN EL RUBIO	Base de Torrejón el Rubio	R+C	Torrejón el Rubio
	JARAICEJO	Base de Jaraicejo	R	Jaraicejo
	MALPARTIDA DE PLASENCIA	Base de Malpartida	R+R	Malpartida de Plasencia



Zona 10. LAS HURDES	CAMINOMORISCO	Base de Caminomorisco	R+C	Caminomorisco
	PINOFRANQUEADO	Base/Helipuerto de Pinofranqueado	R+C	Pinofranqueado
	VEGAS DE CORIA	Base de Vegas de Coria	H44	C Vegas de Coria
	CASARES DE HURDES	Base de Casares de Hurdes	R	Casares de Hurdes
	LADRILLAR-MESTAS	Base de Mestas	R+C	Ladrillar
	NUÑOMORAL-VEGAS DE CORIA	Base de Nuñomoral	R+C	Nuñomoral
Base de Vegas Coria		C	Vegas de Coria	
MAQUINARIA PESADA Y TRANSPORTE				
ZONA DE COORDINACIÓN	LOCALIDAD	INFRAESTRUCTURA	MEDIOS	
Zona 1. SIERRA DE GATA	HOYOS	Base/Helipuerto de Hoyos	Vehículo transporte - Góndola	
			Dozer 2 - 150 cv	
			Dozer 9 - 180 cv	
Zona 4. LA SIBERIA	HERRERA DEL DUQUE	Base/Helipuerto de Herrera del Duque	Vehículo transporte - Góndola	
			Dozer 5 - 150 cv	
Zona 5. LA SERENA	MANCHITA	Base/Helipuerto de Manchita	Vehículo transporte - Camión	
			Dozer 1 - 120 cv	
Zona 6. TENTUDÍA	ZAFRA		Vehículo transporte-Góndola	
			Dozer 6 - 200 cv	



Zona 8. CACERES-SIERRA DE SAN PEDRO	CÁCERES	CENTRO OPERATIVO REGIONAL (COR)	Tractor goma - 330 cv
			Tractor goma - 100 cv
			Tractor de cadena - 90 cv
			Rulo compactador
			Retroexcavadora
			Tractor de cadena - 90 cv
			Vehículo transporte - Gondola
			Vehículo transporte - Gondola
			Vehículo transporte - Camión grua
			Dozer 3 - 150 cv
Dozer 4 - 150 cv			
Dozer 7 - 180cv			
Zona 10. LAS HURDES	PINOFRANQUEADO	Base/Helipuerto de Pinofranqueado	Dozer 8 - 150 cv
PUESTOS DE VIGILANCIA			
ZONA DE COORDINACIÓN	LOCALIDAD	INFRAESTRUCTURA	MEDIOS
Zona 1. SIERRA DE GATA	VALVERDE DEL FRESNO	PV Fátima	Vigilantes fijos
	GATA	PV Sª de Gata	Vigilantes fijos
	ROBLEDILLO DE GATA	PV Robledillo	Vigilantes fijos
	CILLEROS	PV Cilleros	Vigilantes fijos
	VILLANUEVA DE LA SIERRA	PV Sierra de Dios Padre	Vigilantes fijos
	CAÑAVERAL	PV Puerto los Castaños	Vigilantes fijos
Zona 2. AMBROZ, JERTE Y TIÉTAR	JARANDILLA	PV La Nava	Vigilantes fijos
	VILLANUEVA DE LA VERA	PV Mesallana	Vigilantes fijos
	JARAÍZ DE LA VERA	PV Cerro de las Cabezas	Vigilantes fijos
	TORNAVACAS	PV Tornavacas	Vigilantes fijos



Zona 3. IBORES Y VILLUERCAS	ALÍA	PV La Palomera	Vigilantes fijos
	CAÑAMERO	PV Cañamero	Vigilantes fijos
	CASTAÑAR DE IBOR	PV Pico Cervales	Vigilantes fijos
	CAMPILLO DE DELEITOSA	PV Campillo	Vigilantes fijos
Zona 4. LA SIBERIA	HELECHOSA DE LOS MONTES	PV La Aljibe	Vigilantes fijos
	HELECHOSA DE LOS MONTES	PV Azorejo	Vigilantes fijos
	FUENLABRADA DE LOS MONTES	PV Las Moralejas	Vigilantes fijos
	GARBAYUELA	PV Los Villares	Vigilantes fijos
	HELECHOSA DE LOS MONTES	PV El Portillo	Vigilantes fijos
	HELECHOSA DE LOS MONTES	PV El Mirador	Vigilantes fijos
	HERRRERA DEL DUQUE	PV Las Víboras	Vigilantes fijos
	GARLITOS	PV Sª del Palo	Vigilantes fijos
	VALDECABALLEROS	PV Manzano Talarrubias	Vigilantes fijos
	VILLARTA DE LOS MONTES	PV Manzano Villarta	Vigilantes fijos
VILLARTA DE LOS MONTES	PV La Rañuela	Vigilantes fijos	
Zona 5. LA SERENA	LA HABA	PV Arrazauces	Vigilantes fijos
Zona 6. TENTUDÍA	OLIVA DE LA FRONTERA	PV Perdigón	Vigilantes fijos
	MONESTERIO	PV Aguafría	Vigilantes fijos
	TRASIERRA	PV Puerto Blanco	Vigilantes fijos
	BIENVENIDA	PV Sª Bienvenida	Vigilantes fijos
Zona 7. BADAJOZ CENTRO	ALBURQUERQUE	PV Centinela	Vigilantes fijos
Zona 8. CACERES-SIERRA DE SAN PEDRO	RINCÓN BALLESTEROS	PV Sª San Pedro	Vigilantes fijos
	VALENCIA DE ALCANTARA	PV Sª Fría	Vigilantes fijos
	SANTIAGO DE ALCÁNTARA	PV La Atalaya	Vigilantes fijos
	HERGUIJUELA	PV Pedro Gómez	Vigilantes fijos
	ALISEDA	PV Aljibe	Vigilantes fijos
Zona 9. MONFRAGÜE	SERRADILLA	PV Santa Catalina	Vigilantes fijos
	MALPARTIDA DE PLASENCIA	PV La Serrana	Vigilantes fijos
	CASAS DE MIRAVETE	PV Pico Miravete	Vigilantes fijos



Zona 10. LAS HURDES	PINOFRANQUEADO	PV Ahycepo	Vigilantes fijos
	CAMINOMORISCO	PV Colgadizos	Vigilantes fijos
	NUÑOMORAL	PV La Jineta	Vigilantes fijos
	LADRILLAR	PV La Viñuela	Vigilantes fijos
REPETIDORES DE COMUNICACIONES			
ZONA DE COORDINACIÓN	LOCALIDAD	INFRAESTRUCTURA	
Zona 1. SIERRA DE GATA	CILLEROS	R Cilleros	
	GATA	R Gata	
Zona 2. AMBROZ, JERTE Y TIETAR	LAGUNILLA	R Paso Malo	
	TORNAVACAS	R Tornavacas	
	JARANDILLA DE LA VERA	R La Nava	
	CASAS DE MIRAVETE/ JARAICEJO	R Pico Miravete	
Zona 3. IBORES Y VILLUERCAS	GUADALUPE	R Guadalupe	
Zona 4. LA SIBERIA	SIRUELA	R Siruela	
	FUENLABRADA DE LOS MONTES	R Cantos Negros	
	HERRERA DEL DUQUE	R El Portillo	
Zona 5. LA SERENA	LA HABA	R Arrazauces	
	PERALEDA DEL ZAUCEJO	R Santa Inés	
Zona 6. TENTUDÍA	MONESTERIO	R Aguafría	
	JEREZ DE LOS CABALLEROS	R San José-Matamoros	
Zona 7. BADAJOZ CENTRO	MIRANDILLA	R Cornalvo	
	OLIVENZA	R Alor	
Zona 8. CACERES-SIERRA DE SAN PEDRO	MONTANCHEZ	R Montanchez	
	CAÑAVERAL	R Silleta	
	CÁCERES	R El Risco	
	ALISEDA	R El Algibe	
	VALENCIA DE ÁLCANTARA	R Sierra Fría	
Zona 9. MONFRAGÜE	SERRADILLA	R La Serrana	
Zona 10. LAS HURDES	NUÑOMORAL/CAMINOMORISCO	R Arrobuye	

**ANEXO IV****MEDIOS Y RECURSOS ADSCRITOS AL PLAN INFOEX****JUNTA DE EXTREMADURA**

- Agentes del Medio Natural.
- Personal conductor de vehículos de Bomberos Forestales Coordinadores/Bomberos Forestales Coordinadoras.
- Mecánicos y mecánicas.
- Centro de Urgencias y Emergencias 112.
- Personal, vehículos y maquinaria de los Parques Móviles.

OTRAS ADMINISTRACIONES**DIPUTACIONES PROVINCIALES DE BADAJOZ Y CÁCERES**

- Servicios Provinciales de Incendios de ambas provincias.

AYUNTAMIENTOS

- Servicio de Incendios.
- Grupos Locales de Pronto Auxilio.
- Grupos de Protección Civil.

MANCOMUNIDADES DE MUNICIPIOS

- Maquinaria de sus parques.

MINISTERIO CON COMPETENCIAS EN INCENDIOS FORESTALES

- Brigada de Refuerzo contra Incendios Forestales con base en Pinofranqueado.
- Helicópteros de transporte y extinción con base en Pinofranqueado.
- Helicóptero bombardero pesado con base en Plasencia.
- Hidroavión con base en Talavera la Real.
- Avión de coordinación con base en Talavera la Real.
- Retenes de tierra en el Parque de Monfragüe y zona de Granadilla.
- RPAS Incendios Forestales.
- Unidad Móvil de Análisis y Planificación (UMAP).

• • •





CONSEJERÍA PARA LA TRANSICIÓN ECOLÓGICA Y SOSTENIBILIDAD

DECRETO 133/2022, de 26 de octubre, sobre declaración de urgencia de la ocupación de los terrenos para ejecución de las obras de "Depuración en el entorno de la Isla de Valdecañas". (2022040194)

Plan de Recuperación, Transformación y Resiliencia - Financiado por la Unión Europea - Next-GenerationEU

La Consejería para la Transición Ecológica y Sostenibilidad tiene atribuidas por Decreto del Presidente 41/2021, de 2 de diciembre, las competencias de la Comunidad Autónoma de Extremadura en materia de infraestructuras hidráulicas. Por su parte el Decreto 87/2019, de 2 de agosto, por el que se establece la estructura orgánica básica de la Administración de la Comunidad Autónoma de Extremadura, atribuye a la Consejería el ejercicio de las competencias en materia de planificación hidráulica, ejecución, mantenimiento y ordenación de las infraestructuras hidráulicas de competencia de la Comunidad Autónoma de Extremadura, así como la coordinación de las políticas de aguas autonómica, así como la regulación del abastecimiento, saneamiento y depuración de las aguas de conformidad con el artículo 5.1.a) del Decreto 170/2019, de 29 de octubre, por el que se establece la estructura orgánica de la citada Consejería.

Asimismo, la Junta de Extremadura tiene atribuida la facultad expropiatoria en virtud del propio Estatuto de Autonomía, artículo 38 b) en su redacción dada de la Ley Orgánica 1/2011, de 28 de enero, correspondiendo a su Consejo de Gobierno la declaración de urgencia del procedimiento expropiatorio según lo dispuesto en el artículo 52 de la Ley de Expropiación Forzosa de 16 de diciembre de 1954.

En relación con las obras de "Depuración en el entorno de la Isla de Valdecañas", el proyecto fue aprobado en fecha 19 de octubre de 2021, y en relación con el procedimiento expropiatorio se ha practicado información pública mediante Resolución de 16 de mayo de 2022 (DOE n.º 101, de 27 de mayo). Asimismo, se han practicado notificaciones individuales a los particulares afectados y el resto de publicaciones exigidas legalmente, habiéndose recibido alegaciones, dentro del plazo al efecto concedido, de Doña Josefa Blázquez Gómez, Marina Isla de Valdecañas, SA, y Don Rafael Lorrio Ortega. Se han contestado las alegaciones recibidas, constando en el expediente acreditación de lo actuado. En el anexo al presente decreto se publica la relación de afectados, a resultas del trámite de información pública.

La Comisión Interdepartamental encargada de coordinar las actuaciones de la ejecución por parte de la Junta de Extremadura de acuerdo con lo dispuesto en el Auto de la Sala de lo



Contencioso-administrativo del TSJ de Extremadura de 30 de junio de 2020, relativo al Proyecto de Interés Regional promovido por Marina Isla de Valdecañas, SA (creada a través de la Resolución de 6 de julio de 2020, de la Vicepresidenta Primera y Consejera, por la que se ordena la publicación en el Diario Oficial de Extremadura del Acuerdo del Consejo de Gobierno de la Junta de Extremadura de 2 de julio de 2020) ha aprobado un Plan de Trabajo por el que corresponde a la Dirección General de Planificación e Infraestructuras Hidráulicas de la Consejería para la Transición Ecológica y Sostenibilidad la implementación de las soluciones necesarias para la correcta depuración de las aguas residuales de los municipios de El Gordo y Berrocalejo en el entorno de la Isla de Valdecañas.

El municipio de Berrocalejo tiene en el censo de 2020, 97 habitantes, disponiendo también de una alta tasa de estacionalidad, por lo que se ha considerado una población equivalente de 250 habitantes. Por otro lado, el municipio de El Gordo y la Urbanización Valdecañas tienen en el censo de 2020, 1.149 habitantes, disponiendo también de una alta tasa de estacionalidad, por lo que se ha considerado una población equivalente de 1.600 habitantes.

En la actualidad, los municipios de Berrocalejo y El Gordo disponen de unas estaciones depuradoras de aguas residuales (EDAR) en funcionamiento, pero, sin embargo, su diseño no permite alcanzar los parámetros de vertido exigidos por las concesiones administrativas del organismo de cuenca ni por la Directiva 91/271 CEE impone que todas las poblaciones dispongan de un tratamiento adecuado de las aguas residuales antes del 31 de diciembre de 2005. La EDAR de Berrocalejo está ubicada en una parcela al oeste de la población, situada a orillas del Arroyo del Pilón y la EDAR de El Gordo-Urb. Valdecañas se ubica al sur, a orillas del Arroyo Naciados. El tratamiento principal en ambas depuradores existentes consiste en un pretratamiento compacto con una y dos balsas de tratamiento con plantas macrofitas.

El objeto de las obras es proporcionar la infraestructura suficiente a los municipios de Berrocalejo y El Gordo para tratar sus vertidos influentes hasta alcanzar la calidad requerida para su posterior vertido a los arroyos del Pilón y Naciados, respectivamente.

La disposición de los terrenos en el menor plazo posible posibilitaría que se realizase la obra en el menor tiempo, llevando aparejado el que desapareciesen rápidamente los graves problemas higiénico-sanitarios que su tardanza acarrea a la población, si no se canalizan los vertidos y no se tratan en una estación de depuración de aguas residuales. Igualmente, permitiría terminar con los inconvenientes de los malos olores en el casco urbano, sobre todo en los meses de verano, debido a la sequía y al aumento de la población, aportando beneficios sociales, ambientales y económicos.





En su virtud, a propuesta de la Consejera para la Transición Ecológica y Sostenibilidad, previa deliberación del Consejo de Gobierno en su sesión del día 26 de octubre de 2022,

DISPONGO:

Artículo único. Se declara de urgencia la ocupación de los bienes afectados y la adquisición de derechos necesarios para la ejecución de las obras de "Depuración en el entorno de la Isla de Valdecañas", con los efectos y alcance previstos en el artículo 52 de la Ley de Expropiación Forzosa, de 16 de diciembre de 1954, y concordantes de su Reglamento.

Contra la presente resolución, que agota la vía administrativa, de conformidad con lo establecido en el artículo 103.1.a) de la Ley 1/2002, de 28 de febrero, del Gobierno y de la Administración de la Comunidad de Extremadura, cabe interponer recurso contencioso-administrativo ante el Tribunal Superior de Justicia de Extremadura en el plazo de dos meses a contar desde el día siguiente a su notificación o publicación, tal y como establece el artículo 46 de la Ley 29/1998, de 13 de julio, reguladora de la Jurisdicción Contenciosa-administrativa, o bien recurso potestativo de reposición, en el plazo de un mes, conforme establecen los artículos 123 y 124 de la Ley 39/2015, de 1 de octubre, del Procedimiento Administrativo Común de las Administraciones Públicas.

Mérida, 26 de octubre de 2022.

La Consejera para la Transición
Ecológica y Sostenibilidad

OLGA GARCÍA GARCÍA

El Presidente de la Junta de
Extremadura

GUILLERMO FERNÁNDEZ VARA



RELACIÓN DE AFECTADOS INFORMACIÓN PÚBLICA Nº 1

EXPEDIENTE: MR OBRAG22008 DEPURACIÓN EN EL ENTORNO DE LA ISLA DE VALDECAÑAS

Plan de Recuperación, Transformación y Resiliencia - Financiado por la Unión Europea Next Generation EU.

TÉRMINO MUNICIPAL: 1.002.800,00 BERROCALEJO (CÁCERES)

Finca	Polígono	Parcela	Nombre / Dirección del Propietario	M² Ocupados	Ocupación	Tipo de Cultivo	Bienes y otros daños	Unidades
3/0	3	248	PANIAGUA MARTIN, M ^o DEL ROSARIO	255	TOT	Pastos		

TÉRMINO MUNICIPAL: 1.008.500,00 GORDO (EL) (CÁCERES)

Finca	Polígono	Parcela	Nombre / Dirección del Propietario	M² Ocupados	Ocupación	Tipo de Cultivo	Bienes y otros daños	Unidades
1/0	10	416	BLÁZQUEZ GÓMEZ, JOSEFA	5.495	TOT	Labor o Labradío secoano		
1/1	10	416	MARINA ISLA DE VALDECAÑAS	16.595	TOT	Labor o Labradío secoano		
2/0	10	415	LORRIO ORTEGA, RAFAEL	628	TOT	Pastos		

•
•
•



Financiado por la Unión Europea NextGenerationEU



**III****OTRAS RESOLUCIONES****CONSEJERÍA DE HACIENDA Y ADMINISTRACIÓN PÚBLICA**

RESOLUCIÓN de 13 de octubre de 2022, de la Secretaría General, por la que se da publicidad al Convenio para el desarrollo de programas formativos de Formación Profesional Dual en el sistema educativo entre la Consejería de Educación y Empleo y Jacinto Redondo, SL, para el ciclo formativo de Grado Superior en Mantenimiento de Instalaciones Térmicas y de Fluidos del IES San Roque de Badajoz. (2022063013)

Habiéndose firmado el día 4 de octubre de 2022, el Convenio para el desarrollo de programas formativos de Formación Profesional Dual en el sistema educativo entre la Consejería de Educación y Empleo y Jacinto Redondo, SL, para el ciclo formativo de Grado Superior en Mantenimiento de Instalaciones Térmicas y de Fluidos del IES San Roque de Badajoz, de conformidad con lo previsto en el artículo 8 del Decreto 217/2013, de 19 de noviembre, por el que se regula el Registro General de Convenios de la Administración de la Comunidad Autónoma de Extremadura.

RESUELVO:

La publicación en el Diario Oficial de Extremadura del convenio que figura como anexo de la presente resolución.

Mérida, 13 de octubre de 2022.

La Secretaria General.
PA, Resolución de 01/03/2021,
DOE n.º 43, de 4 de marzo de 2021
La Jefa de Servicio de Legislación y
Documentación,
M.ª MERCEDES ARGUETA MILLÁN



CONVENIO PARA EL DESARROLLO DE PROGRAMAS FORMATIVOS DE FORMACIÓN PROFESIONAL DUAL EN EL SISTEMA EDUCATIVO ENTRE LA CONSEJERÍA DE EDUCACIÓN Y EMPLEO Y JACINTO REDONDO, SL, PARA EL CICLO FORMATIVO DE GRADO SUPERIOR EN MANTENIMIENTO DE INSTALACIONES TÉRMICAS Y DE FLUIDOS DEL IES SAN ROQUE DE BADAJOZ.

Mérida, 4 de octubre de 2022.

REUNIDOS

De una parte, el Ilmo. Sr. Secretario General de la Consejería de Educación y Empleo de la Junta de Extremadura, don Rubén Rubio Polo, cargo para el que fue nombrado por Decreto 151/2015, de 10 de julio (DOE núm. 1 (extra) de 11 de julio), en virtud de la delegación efectuada mediante Resolución de 13 de noviembre de 2019, de la Consejera (DOE núm. 223, de 19 de noviembre), en representación de la Consejería de Educación y Empleo.

Y de otra, la empresa Jacinto Redondo, SL, con CIF B10238368 y domicilio en Polígono SE-PES C/ Goicoechea 10, código postal 10600 Plasencia, Cáceres, con teléfono de contacto 927 *****, correo electrónico ***** y Doña María Elvira Redondo Domínguez, como gerente y representante de la misma.

Las partes reconocen capacidad y legitimidad para convenir, a cuyo efecto.

EXPONEN

1. Que el objetivo del presente convenio es la colaboración entre las entidades a las que representan para el desarrollo de un proyecto de Formación Profesional Dual en el sistema educativo.
2. Que el apartado 1 del artículo 75 de la Ley 2/2011, de 4 de marzo, de Economía Sostenible insta a las Administraciones educativas y laborales a propiciar la colaboración con las empresas y entidades empresariales, en particular a través de la impartición por éstas, de módulos profesionales incluidos en títulos de formación profesional en sus instalaciones para garantizar que la formación se realice con los equipamientos más actuales [apartado 2.b)].
3. Que el Real Decreto 1529/2012, de 8 de noviembre, por el que se desarrolla el contrato para la formación y el aprendizaje y se establecen las bases de la Formación Profesional Dual, fija en su Título III, bajo la rúbrica Formación Profesional Dual del sistema educativo, el marco para el desarrollo de proyectos de Formación Profesional Dual en el sistema educativo, con la coparticipación de los centros educativos y las empresas colaboradoras.



4. Que el apartado 1 del artículo 29 del Real Decreto 1529/2012, de 8 de noviembre, establece que los centros educativos autorizados para impartir ciclos formativos de formación profesional podrán suscribir convenios de colaboración con empresas del sector correspondiente, de acuerdo con lo que determine la normativa autonómica.
5. Que el apartado 5 del artículo 8 del Real Decreto 1147/2011, de 29 de julio, por el que se establece la ordenación general de la formación profesional del sistema educativo indica que con el fin de facilitar al alumnado la adquisición de las competencias correspondientes, las Administraciones educativas, en el marco de sus competencias, promoverán la autonomía pedagógica organizativa y de gestión de los centros que impartan formación profesional, fomentarán el trabajo en equipo del profesorado y el desarrollo de planes de formación, investigación e innovación en su ámbito docente, así como las actuaciones que favorezcan la mejora continua de los procesos formativos.

ACUERDAN

1. Suscribir el presente convenio de colaboración para el desarrollo de un proyecto de Formación Profesional Dual en el sistema educativo.
2. Incorporar al presente convenio, a lo largo del periodo de vigencia, las relaciones nominales de alumnos y alumnas acogidos al mismo (Anexo II), el programa de formación (Anexo III. a y b) que podrá ser modificado y adaptado en función de las necesidades del desarrollo del mismo, y los documentos necesarios que faciliten su seguimiento y evaluación.
3. Formalizar el presente convenio de acuerdo con las siguientes,

CLÁUSULAS

Primera. El alumnado seleccionado, hasta doce estudiantes, del ciclo formativo de Grado Superior en Mantenimiento de Instalaciones Térmicas y de Fluidos (IMA 3-3) desarrollarán las actividades formativas programadas en el Anexo IIIa y Anexo IIIb, que podrán ser modificadas y adaptadas en función de las necesidades del desarrollo de las mismas, en los locales de los centros de trabajo de la empresa colaboradora o, en su caso, en aquellos lugares en los que la empresa desarrolle su actividad productiva, sin que ello implique relación laboral alguna con ninguna de las dependencias pertenecientes a la empresa Jacinto Redondo SL.

También podrá desarrollarse esta labor en el centro educativo cuando las empresas carezcan de espacios para tales usos, debiendo, en todo caso, ser la docencia impartida por personal de la empresa.

Será en el programa formativo donde se concrete la distribución horaria y jornada de participación de los estudiantes en el centro educativo y en las empresas, pudiéndose organizar por días a la semana, por semanas, por quincenas o por meses.



Segunda. La empresa o centro de trabajo colaborador se compromete al cumplimiento de la programación de las actividades formativas que han sido acordadas con el IES San Roque de Badajoz, a realizar su seguimiento y la valoración del progreso del alumnado y, junto con el tutor o la tutora del mencionado centro educativo, a la revisión de la programación, si una vez iniciado el mismo y a la vista de los resultados, fuera necesario.

Tercera. La empresa o centro de trabajo colaborador nombrará un responsable (tutor/a-coordinador/a) para la coordinación de las actividades formativas a realizar en el centro de trabajo, que garantizará la orientación y consulta del alumno o alumna, facilitará las relaciones con el Departamento de la Familia Profesional implicado del centro educativo, aportará los informes valorativos que contribuyan a la evaluación y facilitará el acceso a la empresa para llevar a cabo las actuaciones de valoración y supervisión del proceso.

Cuarta. La empresa o centro de trabajo colaborador informará a los representantes de los trabajadores de la relación nominal de estudiantes y del contenido del programa formativo (actividades, calendario, horarios y localización) que desarrollarán los alumnos y alumnas sujetos a este convenio de colaboración.

Quinta. Cualquier eventualidad de accidente que pudiera producirse será contemplada a tenor del Seguro Escolar, de acuerdo con la Reglamentación establecida por el Decreto 2078/1971, de 13 de agosto.

No obstante lo anterior, la Consejería de Educación y Empleo suscribirá un seguro adicional para mejorar indemnizaciones, cubrir daños a terceros o responsabilidad civil.

Sexta. La Administración educativa notificará al Área Funcional de Trabajo e Inmigración del Ministerio Trabajo y Economía Social una copia del presente convenio, y pondrá a su disposición en caso de que lo solicite la relación de alumnos y alumnas que, en cada período de tiempo, estén llevando a cabo el programa formativo en la empresa colaboradora.

Séptima. La Administración educativa podrá proporcionar al tutor/a-coordinador/a y resto de personal de la empresa colaboradora implicados en el proceso de formación y aprendizaje un curso de formación sobre metodología docente y uso de plataformas docentes.

Octava. El centro educativo se compromete al cumplimiento de la programación de las actividades formativas que han sido acordadas con la empresa colaboradora, a realizar su seguimiento y la valoración del progreso de los estudiantes y, junto con el tutor/a de la empresa colaboradora, a la revisión de la programación, si una vez iniciado el mismo y a la vista de los resultados, fuera necesario.

Novena. El centro educativo nombrará un responsable (tutor/a-coordinador/a) para la coordinación de las actividades formativas, que garantizará la orientación y consulta del alumnado y facilitará las relaciones con la empresa colaboradora.



Décima. El profesorado participante en el proyecto de Formación Profesional Dual del ciclo formativo de Grado Superior en Mantenimiento de Instalaciones Térmicas y de fluidos (IMA 3-3), tendrá como funciones:

- a) Participar, en su caso, en la elaboración, revisión y actualización de las programaciones didácticas, fijando el programa formativo de acuerdo con la empresa colaboradora.
- b) Asistir a las reuniones de coordinación del proyecto.
- c) Participar en las actividades de formación organizadas por la Consejería de Educación y Empleo.
- d) Realizar las actividades de coordinación necesarias para el adecuado desarrollo del proyecto.
- e) Evaluar a los y las estudiantes teniendo en cuenta, en su caso, las aportaciones del profesorado de la empresa y el resultado de las actividades desarrolladas en la misma.

Undécima. Las personas designadas como responsables (tutoras/coordinadoras) tendrán las siguientes funciones:

- a) Realizar el seguimiento y coordinación del equipo de docentes y formadores que integren el proyecto, coordinando sus actividades y, en su caso, los departamentos implicados.
- b) Velar por la correcta implantación del nuevo modelo metodológico, curricular y organizativo, coordinando el diseño y desarrollo de la programación didáctica y el programa formativo.
- c) Revisar y trasladar las programaciones didácticas y memorias finales.
- d) Participar en tareas de formación.
- e) Coordinar las reuniones mensuales de control en las que se hará seguimiento de cada uno de los estudiantes.
- f) Tutelar los procesos de evaluación de los distintos módulos profesionales, teniendo en cuenta las aportaciones de los formadores de la empresa y el resultado de las actividades desarrolladas en la misma.

Duodécima. El centro educativo informará a los estudiantes, con anterioridad a la matrícula en el ciclo de acuerdo con el artículo 8.3 del Decreto 100/2014, entre otros, sobre los siguientes aspectos:



- a. Las finalidades de la Formación Profesional Dual.
- b. La distribución temporal de la actividad formativa en el centro educativo y en la empresa colaboradora.
- c. El contenido del convenio de colaboración suscrito entre el centro educativo y la empresa colaboradora.
- d. Régimen de becas.
- e. Normas internas de funcionamiento de la empresa.
- f. Circunstancias que pueden dar lugar a la interrupción, suspensión o exclusión del estudiante del proyecto de Formación Profesional Dual de acuerdo con el reglamento de régimen interno de los centros educativos y el régimen de infracciones y sanciones establecido en las normas de funcionamiento de la empresa.

Decimotercera. La selección del alumnado responde a las siguientes exigencias:

- Criterios académicos generales de acceso a enseñanzas de formación profesional del sistema educativo.
- Realización de pruebas teórico/prácticas en los siguientes módulos/ámbitos:
 - El desarrollo de estas pruebas podrá ser con la siguiente metodología:
 - De desarrollo.
 - Tipo test.
- Entrevista personal por la empresa colaboradora y/o centro educativo.
- Test psicotécnicos por la empresa colaboradora y/o centro educativo.
- Reconocimiento médico.
- Otros (especificar): calificaciones, asistencia a clase, actitud, esfuerzo y motivación del alumnado, consideraciones a tener en cuenta para determinar su incorporación o no a la empresa o centro de trabajo.

Decimocuarta. Los estudiantes relacionados en el anexo II cuando cursen segundo curso del ciclo tendrán derecho a beca en las siguientes condiciones:

- Por la Administración educativa, en la cuantía de euros/mes.



- Por la empresa colaboradora, en la cuantía de euros/mes.
- Otras entidades (especificar): en la cuantía de euros/mes.
- No se concederá beca.

Decimoquinta. En todo momento el alumnado irá provisto en la empresa del DNI y tarjeta de identificación del centro educativo.

Decimosexta. Los estudiantes participantes en los proyectos de Formación Profesional Dual del sistema educativo habrán de someterse al proceso de selección fijado en este convenio de colaboración.

Decimoséptima. Los estudiantes y tutores legales, en su caso, deberán adoptar, suscribiendo el modelo normalizado establecido al efecto (anexo IV), el compromiso de cumplir las condiciones del proyecto y de la empresa participante establecidas en el convenio de colaboración.

Decimoctava. Se establece formación complementaria:

- No.
- Sí ¹ (especificar):

Decimonovena. Este convenio entra en vigor desde el momento de la firma del mismo y tendrá una duración de cuatro años.

Vigésima. En lo no contemplado en el convenio y sus anexos será de aplicación el Real Decreto 1529/2012, de 8 de noviembre, y demás normativa de aplicación.

Vigésima primera. El presente convenio podrá extinguirse por mutuo acuerdo, por expiración del tiempo convenido o por denuncia de cualquiera de las partes, que será comunicada a la otra con una antelación mínima de treinta días, arbitrándose en todo caso por la empresa las medidas necesarias para que el alumnado que haya iniciado el proyecto en modalidad dual pueda completarlo, hasta la obtención del título y que estén en todo caso basadas en alguna de las siguientes causas:

- a. Cese de actividades del centro educativo o de la empresa colaboradora.
- b. Fuerza mayor que imposibilite el desarrollo de las actividades programadas.

1. Su desarrollo se concreta en el programa de formación.



- c. Incumplimiento de las cláusulas establecidas en el convenio de colaboración, inadecuación pedagógica de las actividades formativas programadas o vulneración de las normas que, en relación con la realización de las actividades programadas, estén en cada caso vigentes.

Igualmente se podrá rescindir para un determinado alumno, alumna o grupo de estudiantes, por cualquiera de las partes firmantes, y ser excluido de su participación en el convenio por decisión unilateral del centro educativo, de la empresa colaboradora, o conjunta de ambos, en los siguientes supuestos:

- a. Faltas repetidas de asistencia y/o puntualidad no justificadas, previa audiencia del interesado.
- b. Actitud incorrecta o falta de aprovechamiento, previa audiencia del interesado.

El Secretario General de la Consejería de
Educación y Empleo
(PD, Resolución de 13 de noviembre 2019,
DOE núm. 223, de 19 de noviembre).

D. RUBÉN RUBIO POLO

El representante legal de Jacinto
Redondo, SL

D^a. MARÍA ELVIRA REDONDO
DOMÍNGUEZ.



RESOLUCIÓN de 13 de octubre de 2022, de la Secretaría General, por la que se da publicidad al Convenio para el desarrollo de programas formativos de Formación Profesional Dual en el sistema educativo entre la Consejería de Educación y Empleo y el Ayuntamiento de Madroñera, para el ciclo formativo de Grado Superior en Administración y Finanzas del IES Turgalium de Trujillo.
(2022063015)

Habiéndose firmado el día 4 de octubre de 2022, el Convenio para el desarrollo de programas formativos de Formación Profesional Dual en el sistema educativo entre la Consejería de Educación y Empleo y el Ayuntamiento de Madroñera, para el ciclo formativo de Grado Superior en Administración y Finanzas del IES Turgalium de Trujillo, de conformidad con lo previsto en el artículo 8 del Decreto 217/2013, de 19 de noviembre, por el que se regula el Registro General de Convenios de la Administración de la Comunidad Autónoma de Extremadura.

RESUELVO:

La publicación en el Diario Oficial de Extremadura del convenio que figura como anexo de la presente resolución.

Mérida, 13 de octubre de 2022.

La Secretaria General.
PA, Resolución de 01/03/2021,
DOE n.º 43, de 4 de marzo de 2021
La Jefa de Servicio de Legislación y
Documentación,
M.ª MERCEDES ARGUETA MILLÁN



CONVENIO PARA EL DESARROLLO DE PROGRAMAS FORMATIVOS DE FORMACIÓN PROFESIONAL DUAL EN EL SISTEMA EDUCATIVO ENTRE LA CONSEJERÍA DE EDUCACIÓN Y EMPLEO Y EL AYUNTAMIENTO DE MADROÑERA, PARA EL CICLO FORMATIVO DE GRADO SUPERIOR EN ADMINISTRACIÓN Y FINANZAS DEL IES TURGALIUM DE TRUJILLO.

Mérida, 4 de octubre de 2022.

REUNIDOS

De una parte, el Ilmo. Sr. Secretario General de la Consejería de Educación y Empleo de la Junta de Extremadura, don Rubén Rubio Polo, cargo para el que fue nombrado por Decreto 151/2015, de 10 de julio (DOE núm. 1 (extra) de 11 de julio), en virtud de la delegación efectuada mediante Resolución de 13 de noviembre de 2019, de la Consejera (DOE núm. 223, de 19 de noviembre), en representación de la Consejería de Educación y Empleo.

Y de otra, el Ayuntamiento de Madroñera, con CIF P1011600B y domicilio en Plaza Ramón y Cajal n.º 1, código postal 10210 Madroñera, Cáceres, con teléfono de contacto 927 *****, correo electrónico ***** y Don Antonio José Andrés Campo Barrado como Alcalde-Presidente y representante del mismo.

Las partes reconocen capacidad y legitimidad para convenir, a cuyo efecto.

EXPONEN

1. Que el objetivo del presente convenio entre las entidades a las que representan para el desarrollo de un proyecto de Formación Profesional Dual en el sistema educativo.
2. Que el apartado 1 del artículo 75 de la Ley 2/2011, de 4 de marzo, de Economía Sostenible insta a las Administraciones educativas y laborales a propiciar la colaboración con las empresas y entidades empresariales, en particular a través de la impartición por éstas, de módulos profesionales incluidos en títulos de formación profesional en sus instalaciones para garantizar que la formación se realice con los equipamientos más actuales [apartado 2.b)].
3. Que el Real Decreto 1529/2012, de 8 de noviembre, por el que se desarrolla el contrato para la formación y el aprendizaje y se establecen las bases de la Formación Profesional Dual, fija en su Título III, bajo la rúbrica Formación Profesional Dual del sistema educativo, el marco para el desarrollo de proyectos de Formación Profesional Dual en el sistema educativo, con la coparticipación de los centros educativos y las empresas colaboradoras.
4. Que el apartado 1 del artículo 29 del Real Decreto 1529/2012, de 8 de noviembre, establece que los centros educativos autorizados para impartir ciclos formativos de formación



profesional podrán suscribir convenios con empresas del sector correspondiente, de acuerdo con lo que determine la normativa autonómica.

5. Que el apartado 5 del artículo 8 del Real Decreto 1147/2011, de 29 de julio, por el que se establece la ordenación general de la formación profesional del sistema educativo indica que con el fin de facilitar al alumnado la adquisición de las competencias correspondientes, las Administraciones educativas, en el marco de sus competencias, promoverán la autonomía pedagógica organizativa y de gestión de los centros que impartan formación profesional, fomentarán el trabajo en equipo del profesorado y el desarrollo de planes de formación, investigación e innovación en su ámbito docente, así como las actuaciones que favorezcan la mejora continua de los procesos formativos.

ACUERDAN

1. Suscribir el presente convenio para el desarrollo de un proyecto de Formación Profesional Dual en el sistema educativo.
2. Incorporar al presente convenio, a lo largo del periodo de vigencia, las relaciones nominales de alumnos y alumnas acogidos al mismo (Anexo II), el programa de formación (Anexo III. a y b) que podrá ser modificado y adaptado en función de las necesidades del desarrollo del mismo, y los documentos necesarios que faciliten su seguimiento y evaluación.
3. Formalizar el presente convenio de acuerdo con las siguientes,

CLÁUSULAS

Primera. El alumnado seleccionado, hasta dos estudiantes, del ciclo formativo de Grado Superior en Administración y Finanzas (ADG3-1), desarrollarán las actividades formativas programadas en el Anexo IIIa y Anexo IIIb, que podrán ser modificadas y adaptadas en función de las necesidades del desarrollo de las mismas, en los locales de los centros de trabajo del ayuntamiento colaborador o, en su caso, en aquellos lugares en los que el ayuntamiento desarrolle su actividad productiva, sin que ello implique relación laboral alguna con ninguna de las dependencias pertenecientes al Ayuntamiento de Madroñera.

También podrá desarrollarse esta labor en el centro educativo cuando el ayuntamiento carezcan de espacios para tales usos, debiendo, en todo caso, ser la docencia impartida por personal del ayuntamiento.

Será en el programa formativo donde se concrete la distribución horaria y jornada de participación de los estudiantes en el centro educativo y en el ayuntamiento, pudiéndose organizar por días a la semana, por semanas, por quincenas o por meses.



Segunda. El ayuntamiento o centro de trabajo colaborador se compromete al cumplimiento de la programación de las actividades formativas que han sido acordadas con el IES Turgallium, a realizar su seguimiento y la valoración del progreso del alumnado y, junto con el tutor o la tutora del mencionado centro educativo, a la revisión de la programación, si una vez iniciado el mismo y a la vista de los resultados, fuera necesario.

Tercera. El ayuntamiento o centro de trabajo colaborador nombrará un responsable (tutor/a-coordinador/a) para la coordinación de las actividades formativas a realizar en el centro de trabajo, que garantizará la orientación y consulta del alumno o alumna, facilitará las relaciones con el Departamento de la Familia Profesional implicado del centro educativo, aportará los informes valorativos que contribuyan a la evaluación y facilitará el acceso al ayuntamiento colaborador para llevar a cabo las actuaciones de valoración y supervisión del proceso.

Cuarta. El ayuntamiento o centro de trabajo colaborador informará a los representantes de los trabajadores de la relación nominal de estudiantes y del contenido del programa formativo (actividades, calendario, horarios y localización) que desarrollarán los alumnos y alumnas sujetos a este convenio.

Quinta. Cualquier eventualidad de accidente que pudiera producirse será contemplada a tenor del Seguro Escolar, de acuerdo con la Reglamentación establecida por el Decreto 2078/1971, de 13 de agosto.

No obstante, lo anterior, la Consejería de Educación y Empleo suscribirá un seguro adicional para mejorar indemnizaciones, cubrir daños a terceros o responsabilidad civil.

Sexta. La Administración educativa notificará al Área Funcional de Trabajo e Inmigración del Ministerio de Trabajo y Economía Social una copia del presente convenio, y pondrá a su disposición en caso de que lo solicite la relación de alumnos y alumnas que, en cada período de tiempo, estén llevando a cabo el programa formativo en el ayuntamiento colaborador.

Séptima. La Administración educativa podrá proporcionar al tutor/a-coordinador/a y resto de personal del ayuntamiento colaborador implicados en el proceso de formación y aprendizaje un curso de formación sobre metodología docente y uso de plataformas docentes.

Octava. El centro educativo se compromete al cumplimiento de la programación de las actividades formativas que han sido acordadas con el ayuntamiento colaborador, a realizar su seguimiento y la valoración del progreso de los estudiantes y, junto con el tutor/a del ayuntamiento colaborador, a la revisión de la programación, si una vez iniciado el mismo y a la vista de los resultados, fuera necesario.

Novena. El centro educativo nombrará un responsable (tutor/a-coordinador/a) para la coordinación de las actividades formativas, que garantizará la orientación y consulta del alumnado y facilitará las relaciones con el ayuntamiento colaborador.



Décima. El profesorado participante en el proyecto de Formación Profesional Dual del ciclo formativo de Grado Superior en Administración y Finanzas (ADG3-1), tendrá como funciones:

- a) Participar, en su caso, en la elaboración, revisión y actualización de las programaciones didácticas, fijando el programa formativo de acuerdo con el ayuntamiento colaborador.
- b) Asistir a las reuniones de coordinación del proyecto.
- c) Participar en las actividades de formación organizadas por la Consejería de Educación y Empleo.
- d) Realizar las actividades de coordinación necesarias para el adecuado desarrollo del proyecto.
- e) Evaluar a los y las estudiantes teniendo en cuenta, en su caso, las aportaciones del profesorado del ayuntamiento colaborador y el resultado de las actividades desarrolladas en la misma.

Undécima. Las personas designadas como responsables (tutoras/coordinadoras) tendrán las siguientes funciones:

- a) Realizar el seguimiento y coordinación del equipo de docentes y formadores que integren el proyecto, coordinando sus actividades y, en su caso, los departamentos implicados.
- b) Velar por la correcta implantación del nuevo modelo metodológico, curricular y organizativo, coordinando el diseño y desarrollo de la programación didáctica y el programa formativo.
- c) Revisar y trasladar las programaciones didácticas y memorias finales.
- d) Participar en tareas de formación.
- e) Coordinar las reuniones mensuales de control en las que se hará seguimiento de cada uno de los estudiantes.
- f) Tutelar los procesos de evaluación de los distintos módulos profesionales, teniendo en cuenta las aportaciones de los formadores del ayuntamiento y el resultado de las actividades desarrolladas en la misma.

Duodécima. El centro educativo informará a los estudiantes, con anterioridad a la matrícula en el ciclo de acuerdo con el artículo 8.3 del Decreto 100/2014, entre otros, sobre los siguientes aspectos:



- a. Las finalidades de la Formación Profesional Dual.
- b. La distribución temporal de la actividad formativa en el centro educativo y en el ayuntamiento colaborador.
- c. El contenido del convenio suscrito entre el centro educativo y el ayuntamiento colaborador.
- d. Régimen de becas.
- e. Normas internas de funcionamiento del ayuntamiento.
- f. Circunstancias que pueden dar lugar a la interrupción, suspensión o exclusión del estudiante del proyecto de Formación Profesional Dual de acuerdo con el reglamento de régimen interno de los centros educativos y el régimen de infracciones y sanciones establecido en las normas de funcionamiento del ayuntamiento.

Decimotercera. La selección del alumnado responde a las siguientes exigencias:

- Criterios académicos generales de acceso a enseñanzas de formación profesional del sistema educativo.
- Realización de pruebas teórico/prácticas en los siguientes módulos/ámbitos:
 - El desarrollo de estas pruebas podrá ser con la siguiente metodología:
 - De desarrollo.
 - M Tipo test.
- Entrevista personal por el ayuntamiento colaborador y/o centro educativo.
- Test psicotécnicos por el ayuntamiento colaborador y/o centro educativo.
- Reconocimiento médico.
- Otros (especificar): calificaciones, y asistencia a clase durante el primer trimestre del primer curso y la motivación del alumnado en caso de empate.

Decimocuarta. Los estudiantes relacionados en el anexo II cuando cursen segundo curso del ciclo tendrán derecho a beca en las siguientes condiciones:

- Por la Administración educativa, en la cuantía de euros/mes.
- Por el ayuntamiento colaborador, en la cuantía de euros/mes.



Otras entidades (especificar): en la cuantía de euros/mes.

No se concederá beca.

Decimoquinta. En todo momento el alumnado irá provisto en el ayuntamiento del DNI y tarjeta de identificación del centro educativo.

Decimosexta. Los estudiantes participantes en los proyectos de Formación Profesional Dual Los estudiantes y tutores legales, en su caso, deberán adoptar, suscribiendo el modelo normalizado establecido al efecto (anexo IV), el compromiso de cumplir las condiciones del proyecto y del ayuntamiento participante establecidas en el convenio.

Decimoctava. Se establece formación complementaria:

No.

Sí ¹ (especificar):

Decimonovena. Este convenio entra en vigor desde el momento de la firma del mismo y tendrá una duración de cuatro años.

Vigésima. En lo no contemplado en el convenio y sus anexos será de aplicación el Real Decreto 1529/2012, de 8 de noviembre, y demás normativa de aplicación.

Vigésima primera. El presente convenio podrá extinguirse por mutuo acuerdo, por expiración del tiempo convenido o por denuncia de cualquiera de las partes, que será comunicada a la otra con una antelación mínima de treinta días, arbitrándose en todo caso por el ayuntamiento las medidas necesarias para que el alumnado que haya iniciado el proyecto en modalidad dual pueda completarlo, hasta la obtención del título y que estén en todo caso basadas en alguna de las siguientes causas:

- a. Cese de actividades del centro educativo o del ayuntamiento colaborador.
- b. Fuerza mayor que imposibilite el desarrollo de las actividades programadas.
- c. Incumplimiento de las cláusulas establecidas en el convenio, inadecuación pedagógica de las actividades formativas programadas o vulneración de las normas que, en relación con la realización de las actividades programadas, estén en cada caso vigentes.

1. Su desarrollo se concreta en el programa de formación.



Igualmente se podrá rescindir para un determinado alumno, alumna o grupo de estudiantes, por cualquiera de las partes firmantes, y ser excluido de su participación en el convenio por decisión unilateral del centro educativo, del ayuntamiento colaborador, o conjunta de ambos, en los siguientes supuestos:

- a. Faltas repetidas de asistencia y/o puntualidades no justificadas, previa audiencia del interesado.
- b. Actitud incorrecta o falta de aprovechamiento, previa audiencia del interesado.

El Secretario General de la Consejería de
Educación y Empleo
(PD, Resolución de 13 de noviembre 2019,
DOE núm. 223, de 19 de noviembre).

D. RUBÉN RUBIO POLO

El representante legal del
Ayuntamiento de Madroñera.
D. ANTONIO JOSÉ ANDRÉS CAMPO
BARRADO



RESOLUCIÓN de 13 de octubre de 2022, de la Secretaría General, por la que se da publicidad al Convenio entre la Consejería de Sanidad y Servicios Sociales de la Junta de Extremadura, y la Fundación "La Caixa" para el desarrollo del "Programa de personas mayores" en la Comunidad Autónoma de Extremadura. (2022063016)

Habiéndose firmado el día 4 de octubre de 2022, el Convenio entre la Consejería de Sanidad y Servicios Sociales de la Junta de Extremadura, y la Fundación "La Caixa" para el desarrollo del "Programa de personas mayores" en la Comunidad Autónoma de Extremadura, de conformidad con lo previsto en el artículo 8 del Decreto 217/2013, de 19 de noviembre, por el que se regula el Registro General de Convenios de la Administración de la Comunidad Autónoma de Extremadura.

RESUELVO:

La publicación en el Diario Oficial de Extremadura del convenio que figura como anexo de la presente resolución.

Mérida, 13 de octubre de 2022.

La Secretaria General.
PA, Resolución de 01/03/2021,
DOE n.º 43, de 4 de marzo de 2021
La Jefa de Servicio de Legislación y
Documentación,
M.ª MERCEDES ARGUETA MILLÁN



CONVENIO ENTRE LA CONSEJERÍA DE SANIDAD Y SERVICIOS SOCIALES
DE LA JUNTA DE EXTREMADURA, Y LA FUNDACIÓN "LA CAIXA" PARA EL
DESARROLLO DEL "PROGRAMA DE PERSONAS MAYORES" EN LA COMUNIDAD
AUTÓNOMA DE EXTREMADURA

4 de octubre de 2022.

REUNIDOS

De una parte, D. José María Vergeles Blanca que interviene en nombre y representación de la Consejería de Sanidad y Servicios Sociales, en su condición de titular de la misma nombrado por Decreto del Presidente 18/2019, de 1 de julio (DOE n.º 126, de 2 de julio), en virtud de las funciones atribuidas por los artículos 36 y 53.3 de la Ley 1/2002, de 28 de febrero, del Gobierno y de la Administración de la Comunidad Autónoma de Extremadura y los artículos 2.2.b) y 18 del Decreto 222/2008, de 24 de octubre, por el que se aprueban los Estatutos del Servicio Extremeño de Promoción de la Autonomía y Atención a la Dependencia (SEPAD), con domicilio en Avenida de las Américas, núm. 2 de 06800 -Mérida.

Y de otra parte, Dña. Montserrat Buisán Gallardo, directora corporativa de Programas Sociales de la Fundación Bancaria Caixa d'Estalvis i Pensions de Barcelona "la Caixa", actuando en nombre de la misma (en adelante, la Fundación "la Caixa"), domiciliada en Palma (Islas Baleares), plaza de Weyler, 3, y con NIF núm. ****99***, en virtud de los poderes otorgados por su Director General según escritura pública de fecha 5 de noviembre de 2020, otorgada ante el Notario de Barcelona D. Santiago M. Giménez Arbona, con protocolo número mil ochocientos noventa y seis".

Las partes intervienen en el ejercicio de las facultades que legalmente les confieren los cargos que respectivamente desempeñan, reconociéndose su capacidad jurídica y legitimación para la suscripción del presente convenio y la representación de las instituciones que se nombran, en su virtud.

MANIFIESTAN

I. Que el Estatuto de Autonomía de la Comunidad Autónoma de Extremadura, en su redacción dada por Ley Orgánica 1/2011, de 28 de enero, establece en su artículo 7 los principios rectores de los poderes públicos regionales, disponiendo que éstos:

"(...) 14. Velarán por la especial protección de aquellos sectores de población con especiales necesidades de cualquier tipo. La igualdad efectiva de los extremeños pasa inexcusablemente por la adopción de políticas específicas para la infancia, los mayores y cualquier otro sector social con necesidades específicas".



Estableciendo en su artículo 9, como competencia exclusiva de la Comunidad Autónoma de Extremadura, entre otras, las siguientes materias:

“(...) 27. Acción social. En particular, la promoción y protección de los mayores y la prevención, atención e inserción social de los colectivos afectados por cualquier tipo de discapacidad, dependencia o cualesquiera otras circunstancias determinantes de exclusión social. Prestaciones económicas de asistencia social diferentes de las de seguridad social”

II. Que el Servicio Extremeño de Promoción de la Autonomía y Atención a la Dependencia (SEPAD), adscrito a la Consejería de Sanidad y Servicios Sociales, creado por Ley 1/2008, de 22 de mayo, tiene por finalidad ejercer las competencias de administración y gestión de servicios, prestaciones y programas sociosanitarios que le encomiende la Administración de la Comunidad Autónoma, conforme a los objetivos y principios de la Ley 39/2006, de 14 de diciembre, de Promoción de la Autonomía Personal y Atención a las Personas en situación de Dependencia, y desarrollo y coordinación de las políticas sociales de atención a personas con discapacidad y mayores.

De conformidad con establecido, en el artículo 2 del Decreto 222/2008, de 24 de octubre, por el que se aprueban los Estatutos del SEPAD desarrollará, entre otras, las siguientes funciones:

- a) La promoción de la autonomía personal.
- b) La ejecución y coordinación de las políticas sociales en materia de envejecimiento activo, discapacidad y dependencia en salud mental y menores.
- c) La planificación, organización, dirección y gestión de los centros y servicios adscritos al mismo, y que operen bajo su dependencia orgánica y/o funcional.

En todo caso, corresponderá a la Consejería competente en materia de dependencia las siguientes funciones:

- a) La planificación, supervisión, coordinación sociosanitaria y control de las políticas sociales en materia de dependencia, discapacidad, mayores y envejecimiento activo y del Sistema para la Autonomía y Atención a la Dependencia en la Comunidad Autónoma de Extremadura.
- b) Las relaciones institucionales del SEPAD con otras Administraciones o entidades públicas o privadas.

III. Que la Fundación “la Caixa” dentro de sus estatutos tiene como fines los siguientes:



1. La Fundación "la Caixa" tiene por objeto, con carácter general, el fomento y desarrollo de obras sociales, benéficas, asistenciales, docentes y/o culturales, y le será propia cualquier actividad que, aunque sea indirectamente, esté ordenada a esos fines.
2. En particular, la Fundación "la Caixa" creará, reglamentará y sostendrá, en la medida que lo permitan los beneficios y una vez atendidas las dotaciones legales y voluntarias a reservas, y como manifestación esencial de sus actuaciones, obras benéficas, culturales, de mutualismo y de socorro mutuo, asistenciales, de lucha sanitaria y de acción social, de investigación o cualesquiera otras distintas de las señaladas que pudiera determinar el Patronato que tengan una finalidad similar o de naturaleza análoga desde el punto de vista del interés general.

Esta manifestación esencial de la actuación de la Fundación "la Caixa" constituirá su obra benéfica, cultural, social y de asistencia.

3. La Fundación "la Caixa", con pleno respeto a la ley, dentro del cumplimiento de sus fines y atendidas las circunstancias de cada momento, tendrá plena libertad para gestionar la Obra Social, según los objetivos concretos que, a juicio de su Patronato, resulten prioritarios.

Así mismo la Fundación "la Caixa" ha consolidado desde su origen diferentes líneas de actuación mediante el Programa de Personas Mayores con la finalidad de acompañar a las personas mayores, maximizar sus posibilidades de desarrollo personal y facilitar la construcción de relaciones de apoyo que proporcionen oportunidades para el desarrollo de una vida plena y comprometida con la sociedad.

- IV. Que ambas instituciones son conscientes del papel activo que desarrollan y deben desarrollar las personas mayores en la sociedad, donde el aumento progresivo de la esperanza de vida, así como la mejora de las condiciones sociales y de salud, han dado lugar a un colectivo cada vez más numeroso, con mayor formación e información y con necesidades distintas a lo largo de su ciclo vital. Todo ello supone la necesidad de dar respuestas diversas e innovadoras.
- V. Que la Consejería de Sanidad y Servicios Sociales, a través del SEPAD, y la Fundación Bancaria "la Caixa" reconocen la labor que se ha venido desarrollando en los últimos años para impulsar la promoción del envejecimiento activo, materializada en los convenios de colaboración suscritos por ambas instituciones desde 1997, impulsando actividades de promoción de la salud y de prevención de situaciones de dependencia, y fomentando las actividades de participación social y voluntariado.
- VI. Que la pandemia de la COVID-19 y los efectos de la misma pueden suponer la articulación de medios organizativos alternativos para el mantenimiento y desarrollo de la colaboración.



Por todo lo expuesto, ambas partes, y virtud del interés de colaborar para conseguir objetivos comunes, acuerdan libremente suscribir el presente convenio de conformidad con las siguientes

CLÁUSULAS

Primera. Objeto del convenio.

El objeto de este convenio es el establecimiento del desarrollo del Programa de Personas Mayores de la Fundación "la Caixa" en la red de centros de mayores con titularidad del SEPAD de la Consejería de Sanidad y Servicios Sociales que se describen en el anexo I. Por medio del mismo, la Fundación "la Caixa" pone a disposición de dichos centros un elenco de actividades formativas y proyectos sociales dirigidos a las personas mayores usuarias de estos centros.

La descripción de las actividades formativas y proyectos sociales que forman parte del Programa de Personas Mayores y de sus respectivas líneas de actuación, así como los procedimientos a tener en cuenta en su organización y gestión, se detallan en el Anexo II del convenio.

Las actividades que se desarrollen en el marco del presente convenio serán siempre gratuitas para las personas mayores participantes.

Segunda. Compromisos de las partes.

1. Compromisos de la Consejería de Sanidad y Servicios Sociales, a través del SEPAD.

Por una parte, la Consejería de Sanidad y Servicios Sociales a través del SEPAD, se compromete a potenciar, informar y colaborar en el desarrollo de las actividades formativas y proyectos sociales de la Fundación "la Caixa" facilitando el apoyo en la organización necesario para su correcta ejecución.

Asimismo, velar por una correcta utilización por parte de los usuarios de los equipamientos facilitados (incluidos los equipos informáticos).

2. Compromisos de la Fundación "la Caixa"

Por su parte, la Fundación "la Caixa" se compromete a:

- Impulsar y desarrollar las actividades formativas y proyectos sociales descritos en el Anexo II proporcionando los recursos necesarios para su desarrollo.
- Ofrecer las herramientas necesarias para que los voluntarios puedan desarrollar la capacitación requerida para su acción.



- Asumir el mantenimiento de los equipos informáticos de los Espacios Fundación "la Caixa" (aulas de informática), garantizando su buen funcionamiento durante la vigencia de este convenio y de sus prórrogas.
- Informar periódicamente a la Consejería de Sanidad y Servicios Sociales a través del SEPAD de la propuesta de actividades formativas y proyectos sociales que se podrán organizar en los centros de personas mayores conveniados.
- Facilitar información a la Consejería de Sanidad y Servicios Sociales, a través del SEPAD, de la propuesta de actividades y proyectos, tanto de sus contenidos como de su metodología, con la antelación necesaria para que se puedan acordar de manera conjunta, preferentemente a través de la comisión de seguimiento, las actividades y proyectos a programar y realizar en los centros de mayores en convenio.

Asimismo, la Fundación "la Caixa" informará a las direcciones y responsables de los centros de mayores conveniados respecto a las herramientas y contenidos que se facilitarán a las personas mayores durante su participación en la actividad.

Tercera. Comisión de seguimiento.

Para facilitar el seguimiento y cumplimiento del convenio, se constituirá una comisión de seguimiento integrada, como mínimo, por dos representantes del SEPAD y dos de la Fundación "la Caixa".

A la comisión de seguimiento le corresponden, entre otras, las siguientes funciones:

- a) Definir el plan de trabajo y las funciones a desarrollar por las partes, respetar el calendario de implantación del plan de trabajo en los centros y determinar los espacios donde se llevarán a cabo dichas actividades y proyectos.
- b) Coordinar y realizar el seguimiento de las actividades previstas.
- c) Presentar propuestas de posibles colaboraciones para la puesta en marcha de proyectos de voluntariado.
- d) Velar por el cumplimiento de los términos de colaboración acordados en el presente documento.
- e) Resolver los problemas de interpretación y cumplimiento que pudieran plantearse durante la vigencia del convenio

Esta comisión se reunirá por lo menos una vez al año, pudiendo ser convocada cuantas veces se estime necesario por cualquiera de las partes.



Su régimen jurídico será el establecido en la Sección 3ª del Capítulo II, del Título Preliminar de la Ley 40/2015, de 1 de octubre, de Régimen Jurídico del Sector Público para los órganos colegiados.

Cuarta. Difusión del convenio.

En la difusión que se realice en cualquier medio de comunicación sobre las actuaciones derivadas de este convenio, se hará constar expresamente que estas se realizan en virtud de la colaboración establecida entre la Consejería de Sanidad y Servicios Sociales a través del SEPAD y la Fundación "la Caixa".

En los elementos de difusión de las actuaciones incluidas en este documento y promovidas conjuntamente aparecerá la imagen corporativa de ambas instituciones.

Quinta. Otras colaboraciones.

La Consejería de Sanidad y Servicios Sociales a través del SEPAD no aceptará otras colaboraciones con entidades de crédito o fundaciones a ellas asociadas que tengan idéntico objeto en los centros adheridos al presente convenio.

Sexta. Confidencialidad y tratamiento de datos de carácter personal.

Ambas partes se comprometen a cumplir las exigencias previstas en el Reglamento (UE) 2016/679 del Parlamento Europeo y del Consejo de 27 de abril de 2016 relativo a la protección de las personas físicas en lo que respecta al tratamiento de datos personales y a la libre circulación de estos datos (Reglamento general de protección de datos) así como Ley Orgánica 3/2018, de 5 de diciembre, de Protección de Datos Personales y garantía de los derechos digitales.

Las partes se obligan a guardar secreto profesional respecto de los datos, tanto de carácter personal como profesional, a los que tuvieran acceso y vinculados a la participación en las actividades propuestas en el marco del presente convenio y recogidos en el anexo II, obligación que subsistirá aún después de finalizar la vigencia del presente convenio, y establecerán las medidas técnicas y organizativas necesarias que garanticen la seguridad e integridad de los datos de carácter personal, evitando su alteración, pérdida, tratamiento o acceso no autorizado conforme a los requisitos establecidos en la normativa citada previamente.

Al término del convenio, las partes devolverán toda la información y documentación aportada para su cumplimiento que obre en su poder.

Las partes serán responsables de los daños y perjuicios que se ocasionen con motivo del incumplimiento de lo establecido en esta cláusula, incluido el importe de cualquier sanción que pudiera ser impuesta por la Agencia de Protección de Datos.

**Séptima: Financiación.**

El presente Convenio no conlleva gastos para la Consejería de Sanidad y Servicios Sociales.

Octava: Modificación del convenio.

Los términos del presente Convenio podrán ser modificados de mutuo acuerdo entre las partes suscriptoras, a través de la correspondiente adenda, pudiéndose cambiar, ampliar y sustituir las actividades propuestas en el ANEXO II por otras de análoga naturaleza, así como la renovación de espacios y equipamientos informáticos de los ciberespacios y la inclusión de nuevos centros de mayores en la red.

A estos efectos, no se considerará modificación del convenio aquellas circunstancias derivadas de la pandemia por COVID 19 que puedan suponer restricciones que afecten al desarrollo de la actividad habitual de estos centros de mayores:

- En el caso de que los centros de mayores estén abiertos y de acuerdo con las medidas que dictaminen las autoridades sanitarias, la realización de la propuesta de actividades formativas y proyectos sociales será en formato presencial.
- En aquellas circunstancias en las que los centros de mayores estén cerrados, se ofrecerá una propuesta de actividades formativas y proyectos sociales en formato online.

Novena. Vigencia del Convenio.

El presente convenio producirá efectos desde el momento de su firma hasta el 31 de diciembre de 2023. No obstante, el convenio podrá ser prorrogado hasta por 2 años previo acuerdo expreso y por escrito de las partes.

Décima: Resolución del convenio.

El convenio concluirá a la finalización del periodo de su vigencia o por incurrir en alguna de las siguientes causas de resolución:

- El incumplimiento de cualquiera de sus cláusulas por alguna de las partes.
- El acuerdo unánime de las partes, que se instrumentará por escrito.
- La imposibilidad sobrevenida, legal o material, para el desarrollo de las actividades que constituyen su objeto.
- Por decisión judicial declaratoria de la nulidad del convenio.

**Undécima. Consecuencias aplicables en caso de incumplimiento.**

En caso de incumplimiento de las obligaciones y compromisos asumidos por parte de alguno de los firmantes del convenio, cualquiera de las partes podrá notificar a la parte incumplidora un requerimiento para que cumpla en un plazo de 15 días con las obligaciones o compromisos incumplidos. Dicho requerimiento será comunicado a la Comisión Mixta de Seguimiento prevista en la cláusula tercera del presente convenio. Si trascurrido el plazo indicado en el requerimiento persistiera el incumplimiento, la parte que lo dirigió notificará a la otra la concurrencia de la causa de resolución y se podrá entender resuelto el convenio.

Duodécima. Naturaleza del convenio.

El presente convenio tiene naturaleza administrativa, estando excluido del ámbito de aplicación de la Ley 9/2017, de 8 de noviembre, de Contratos del Sector Público, por la que se transponen al ordenamiento jurídico español las Directivas del Parlamento Europeo y del Consejo 2014/23/UE y 2014/24/UE, de 26 de febrero de 2014, de conformidad con lo dispuesto en su artículo 6.2.

De conformidad con la naturaleza del convenio, el mismo estará sujeto a lo dispuesto en el Capítulo VI, del Título Preliminar, de la Ley 40/2015, de 1 de octubre, de Régimen Jurídico del Sector Público.

Como consecuencia de la naturaleza administrativa señalada, las cuestiones litigiosas se resolverán en el orden jurisdiccional contencioso-administrativo.

Y, en prueba de conformidad y para que conste a los efectos oportunos, las partes firman el presente convenio, en ejemplar triplicado y en todas sus hojas, en el lugar y fecha señalados en el encabezamiento.

Por parte de la Junta de Extremadura
D. JOSÉ MARÍA VERGELES BLANCA

Por parte de la Fundación Bancaria
Caixa D'Estalvis i Pensions de Barcelona
"La Caixa"
SRA/DÑA MONTSERRAT BUISÁN
GALLARDO

**ANEXO I****CENTROS DE MAYORES INCLUIDOS EN EL CONVENIO****PROVINCIA DE BADAJOZ**

Centro de Mayores de Almendralejo.

C/ San Antonio, s/n - 06200 - Almendralejo.

Centro de Mayores de Azuaga.

Avda. Torres Naharro, s/n - 06920 - Azuaga.

Centro de Mayores "San Andrés" de Badajoz.

C/ Benegas, 10 - 06002-Badajoz.

Centro de Mayores "Campomayor" de Badajoz.

Avda. Padre Tacoronte, s/n - 06002 - Badajoz.

Centro de Mayores de Castuera.

C/ Reyes Huertas, s/n - 06420 - Castuera.

Centro de Mayores de Burguillos del Cerro.

Avda. del Pensionista, s/n - 06370 - Burguillos del Cerro.

Centro de Mayores de Don Benito.

Avda. de la Constitución, s/n 06400 - Don Benito.

Centro de Mayores de Los Santos de Maimona.

C/ Capitán Carrasco, 6 - 06230 - Los Santos de Maimona.

Centro de Mayores "Reyes Huertas" de Mérida.

C/ Reyes Huertas, s/n - 06800 - Mérida.

Centro de Mayores de Olivenza.

Paseo Hernán Cortés, 15 - 06100 - Olivenza.

Centro de Mayores de San Vicente de Alcántara.

Parque de España, s/n 06500 - San Vicente de Alcántara.



Centro de Mayores de Talarrubias.

C/ Pilarito, 2 - 06640 – Talarrubias.

Centro de Mayores de Zafra.

Plaza de Dulce Chacón, s/n - 06300 – Zafra.

Centro de Mayores de Villanueva de la Serena.

Plaza de Conquistadores, s/n.- 06700.- Villanueva de la Serena.

PROVINCIA DE CÁCERES

Centro de Mayores "Plaza Mayor" de Cáceres.

Plaza Mayor, 7 - 10001-Cáceres.

Centro de Mayores "Peña del Cura" de Cáceres.

C/ Nápoles, 1 - 10001 – Cáceres.

Centro de Mayores de Hervás.

C/ La Poza, 4 - 10700 – Hervás.

Centro de Mayores de Jaraíz de la Vera.

Ctra. de Plasencia s/n - 10400 – Jaraíz de la Vera.

Centro de Mayores de Montehermoso.

Carretera de Plasencia s/n - 10810 – Montehermoso.

Centro de Mayores de Miajadas.

C/ Ramón y Cajal, 1 - 10100 – Miajadas.

Centro de Mayores de Moraleja.

C/ Cilleros, 4 - 10840 – Moraleja.

Centro de Mayores de Navalmoral de la Mata.

C/ Pablo Luengo, 17 - 10300 - Navalmoral de la Mata.

Centro Mayores "Avda. de la Vera".

Avda. de la Vera, 18 - 10600 – Plasencia.

Centro de Mayores de Trujillo.

Avda. de la Coronación, 6 - 10200 – Trujillo.



ANEXO II

PROGRAMA DE PERSONAS MAYORES

La propuesta de actividades presenciales y proyectos se integra en las líneas de actuación del Programa de Personas Mayores de la Fundación "la Caixa":

A. Mantenimiento de la salud física y prevención de la fragilidad

El objetivo de esta línea de actuación es promover la autonomía de las personas mediante hábitos de vida saludable que mejoren su bienestar físico y cognitivo.

— ¡En forma! *

Número de sesiones: 16 (1 h/sesión).

— ¡En forma! 2 *

Número de sesiones: 16 (1 h/sesión).

— Alimenta tu bienestar *

Número de sesiones: 8 (1h 30min/sesión).

— Alimenta tu bienestar 2 *

Número de sesiones: 3 (1h 30 min/sesión).

— Actívate *

Número de sesiones: 4 (2 h/sesión).

— Entrena *

Número de sesiones: 8 (2 h/sesión).

— Despertar con una sonrisa *

Número de sesiones: 3 (2 h/sesión).

— Menos Dolor, más vida *

Número de sesiones: 6 (2 h/sesión).

— Amigos Lectores *

Número de sesiones: 6 (2 h/sesión).



B. Fomento del desarrollo personal

El objetivo de esta línea de actuación es facilitar el desarrollo de competencias y recursos personales que redundan en la mejora del bienestar emocional.

- Vivir como yo quiero *

Número de sesiones: 13 (1h 30min/sesión).

- Vivir en positivo *

Número de sesiones: 13 (1h 30min/sesión).

- Vivir es descubrirme *

Número de sesiones: 12 (1h 30min/sesión).

- Vivir con sentido *

Número de sesiones: 9 (1h 30 min/sesión).

- Buen trato *

Número de sesiones: 4 (1h 30 min/sesión).

- Cinefórum, Buen trato

Número de sesiones: 1 (2 h 30 min / sesión).

C. Mejora de las competencias digitales

Se pretende acompañar a las personas mayores en un proceso de aprendizaje práctico y ameno, para contribuir a la adquisición de competencias en tecnologías de información y comunicación (TIC), y ayudar en las necesidades digitales cotidianas.

- Iniciación a la informática

Número de sesiones: 8 (2 h/sesión).

- Videoconferencias *

Número de sesiones: 6 (2 h/sesión).

- WhatsApp *

Número de sesiones: 4 (2 h/sesión).



- Haz trámites por Internet
Número de sesiones: 10 (2 h/sesión).
- Redes Sociales *
Número de sesiones: 4 (2 h/sesión).
- Comunícate por la red
Número de sesiones: 12 (2 h/sesión).
- Prepara tu salida o desplazamiento
Número de sesiones: 10 (2 h/sesión).
- Imágenes para recordar
Número de sesiones: 12 (2 h/sesión).

D. Participación social y voluntariado.

El objetivo de esta línea de actuación es facilitar que las personas mayores puedan participar y aportar su experiencia vital y sus conocimientos en nuestra sociedad, y se sientan así parte de la misma.

- Acciones locales *
Número de sesiones: 3 (2 h/sesión).
- Acciones locales. Proyectos específicos
Número de sesiones: 5 (2 h/sesión).
- Grandes Lectores
Número de sesiones: 6 (2 h/sesión).
- Participación y habilidades sociales
Número de sesiones: 9 (2h/sesión).

* Conversión a formato online exclusivamente en aquellas circunstancias derivadas por del COVID en las que los centros de mayores estén cerrados y se ofrecerá la propuesta de actividades formativas y proyectos sociales las actividades marcadas como tal, en virtud de lo recogido en la cláusula octava.



RESOLUCIÓN de 13 de octubre de 2022, de la Secretaría General, por la que se da publicidad al Convenio para el desarrollo de programas formativos de Formación Profesional Dual en el sistema educativo entre la Consejería de Educación y Empleo y AIREA2, CB, para la formación profesional básica de Fabricación y Montaje en el IESO Gabriel García Márquez de Tiétar. (2022063017)

Habiéndose firmado el día 4 de octubre de 2022, el Convenio para el desarrollo de programas formativos de Formación Profesional Dual en el sistema educativo entre la Consejería de Educación y Empleo y AIREA2, CB, para la Formación Profesional básica de Fabricación y Montaje en el IESO Gabriel García Márquez de Tiétar, de conformidad con lo previsto en el artículo 8 del Decreto 217/2013, de 19 de noviembre, por el que se regula el Registro General de Convenios de la Administración de la Comunidad Autónoma de Extremadura.

RESUELVO:

La publicación en el Diario Oficial de Extremadura del convenio que figura como anexo de la presente resolución.

Mérida, 13 de octubre de 2022.

La Secretaria General.
PA, Resolución de 01/03/2021,
DOE n.º 43, de 4 de marzo de 2021
La Jefa de Servicio de Legislación y
Documentación,
M.ª MERCEDES ARGUETA MILLÁN



CONVENIO PARA EL DESARROLLO DE PROGRAMAS FORMATIVOS DE FORMACIÓN PROFESIONAL DUAL EN EL SISTEMA EDUCATIVO ENTRE LA CONSEJERÍA DE EDUCACIÓN Y EMPLEO Y AIREA2, CB, PARA LA FORMACIÓN PROFESIONAL BÁSICA DE FABRICACIÓN Y MONTAJE EN EL IESO GABRIEL GARCÍA MÁRQUEZ DE TIÉTAR.

Mérida, 4 de octubre de 2022.

REUNIDOS

De una parte, el Ilmo. Sr. Secretario General de la Consejería de Educación y Empleo de la Junta de Extremadura, don Rubén Rubio Polo, cargo para el que fue nombrado por Decreto 151/2015, de 10 de julio (DOE núm. 1 (extra) de 11 de julio), en virtud de la delegación efectuada mediante Resolución de 13 de noviembre de 2019, de la Consejera (DOE núm. 223, de 19 de noviembre), en representación de la Consejería de Educación y Empleo.

Y de otra, la empresa AIREA2, CB, con NIF ****041** y domicilio en c/ Acacia 3 y 5, código postal 10300 Navalmoral de la Mata, Cáceres, con teléfono de contacto 927*****, correo electrónico ***** y Don César Martín Curiel como representante de la misma.

Las partes reconocen capacidad y legitimidad para convenir, a cuyo efecto.

EXPONEN

1. Que el objetivo del presente convenio es la colaboración entre las entidades a las que representan para el desarrollo de un proyecto de Formación Profesional Dual en el sistema educativo.
2. Que el apartado 1 del artículo 75 de la Ley 2/2011, de 4 de marzo, de Economía Sostenible insta a las Administraciones educativas y laborales a propiciar la colaboración con las empresas y entidades empresariales, en particular a través de la impartición por éstas, de módulos profesionales incluidos en títulos de formación profesional en sus instalaciones para garantizar que la formación se realice con los equipamientos más actuales [apartado 2.b)].
3. Que el Real Decreto 1529/2012, de 8 de noviembre, por el que se desarrolla el contrato para la formación y el aprendizaje y se establecen las bases de la Formación Profesional Dual, fija en su Título III, bajo la rúbrica Formación Profesional Dual del sistema educativo, el marco para el desarrollo de proyectos de Formación Profesional Dual en el sistema educativo, con la coparticipación de los centros educativos y las empresas colaboradoras.
4. Que el apartado 1 del artículo 29 del Real Decreto 1529/2012, de 8 de noviembre, establece que los centros educativos autorizados para impartir ciclos formativos de formación



profesional podrán suscribir convenios de colaboración con empresas del sector correspondiente, de acuerdo con lo que determine la normativa autonómica.

5. Que el apartado 5 del artículo 8 del Real Decreto 1147/2011, de 29 de julio, por el que se establece la ordenación general de la formación profesional del sistema educativo indica que con el fin de facilitar al alumnado la adquisición de las competencias correspondientes, las Administraciones educativas, en el marco de sus competencias, promoverán la autonomía pedagógica organizativa y de gestión de los centros que impartan formación profesional, fomentarán el trabajo en equipo del profesorado y el desarrollo de planes de formación, investigación e innovación en su ámbito docente, así como las actuaciones que favorezcan la mejora continua de los procesos formativos.

ACUERDAN

1. Suscribir el presente convenio de colaboración para el desarrollo de un proyecto de Formación Profesional Dual en el sistema educativo.
2. Incorporar al presente convenio, a lo largo del periodo de vigencia, las relaciones nominales de alumnos y alumnas acogidos al mismo (Anexo II), el programa de formación (Anexo III. a y b) que podrá ser modificado y adaptado en función de las necesidades del desarrollo del mismo, y los documentos necesarios que faciliten su seguimiento y evaluación.
3. Formalizar el presente convenio de acuerdo con las siguientes,

CLÁUSULAS

Primera. El alumnado seleccionado, hasta 2 estudiantes, del ciclo formativo de Formación Profesional básica en Fabricación y Montaje (IMA1-10), desarrollarán las actividades formativas programadas en el Anexo IIIa y Anexo IIIb, que podrán ser modificadas y adaptadas en función de las necesidades del desarrollo de las mismas, en los locales de los centros de trabajo de la empresa colaboradora o, en su caso, en aquellos lugares en los que la empresa desarrolle su actividad productiva, sin que ello implique relación laboral alguna con ninguna de las dependencias pertenecientes a la empresa AIREA2, CB.

También podrá desarrollarse esta labor en el centro educativo cuando las empresas carezcan de espacios para tales usos, debiendo, en todo caso, ser la docencia impartida por personal de la empresa.

Será en el programa formativo donde se concrete la distribución horaria y jornada de participación de los estudiantes en el centro educativo y en las empresas, pudiéndose organizar por días a la semana, por semanas, por quincenas o por meses.



Segunda. La empresa o centro de trabajo colaborador se compromete al cumplimiento de la programación de las actividades formativas que han sido acordadas con el IESO Gabriel García Márquez de Tiétar a realizar su seguimiento y la valoración del progreso del alumnado y, junto con el tutor o la tutora del mencionado centro educativo, a la revisión de la programación, si una vez iniciado el mismo y a la vista de los resultados, fuera necesario.

Tercera. La empresa o centro de trabajo colaborador nombrará un responsable (tutor/a-coordinador/a) para la coordinación de las actividades formativas a realizar en el centro de trabajo, que garantizará la orientación y consulta del alumno o alumna, facilitará las relaciones con el Departamento de la Familia Profesional implicado del centro educativo, aportará los informes valorativos que contribuyan a la evaluación y facilitará el acceso a la empresa para llevar a cabo las actuaciones de valoración y supervisión del proceso.

Cuarta. La empresa o centro de trabajo colaborador informará a los representantes de los trabajadores de la relación nominal de estudiantes y del contenido del programa formativo (actividades, calendario, horarios y localización) que desarrollarán los alumnos y alumnas sujetos a este convenio de colaboración.

Quinta. Cualquier eventualidad de accidente que pudiera producirse será contemplada a tenor del Seguro Escolar, de acuerdo con la Reglamentación establecida por el Decreto 2078/1971, de 13 de agosto.

No obstante lo anterior, la Consejería de Educación y Empleo suscribirá un seguro adicional para mejorar indemnizaciones, cubrir daños a terceros o responsabilidad civil.

Sexta. La Administración educativa notificará al Área Funcional de Trabajo e Inmigración del Ministerio Trabajo y Economía Social una copia del presente convenio, y pondrá a su disposición en caso de que lo solicite la relación de alumnos y alumnas que, en cada período de tiempo, estén llevando a cabo el programa formativo en la empresa colaboradora.

Séptima. La Administración educativa podrá proporcionar al tutor/a-coordinador/a y resto de personal de la empresa colaboradora implicados en el proceso de formación y aprendizaje un curso de formación sobre metodología docente y uso de plataformas docentes.

Octava. El centro educativo se compromete al cumplimiento de la programación de las actividades formativas que han sido acordadas con la empresa colaboradora, a realizar su seguimiento y la valoración del progreso de los estudiantes y, junto con el tutor/a de la empresa colaboradora, a la revisión de la programación, si una vez iniciado el mismo y a la vista de los resultados, fuera necesario.

Novena. El centro educativo nombrará un responsable (tutor/a-coordinador/a) para la coordinación de las actividades formativas, que garantizará la orientación y consulta del alumnado y facilitará las relaciones con la empresa colaboradora.



Décima. El profesorado participante en el proyecto de Formación Profesional Dual del ciclo formativo de Formación Profesional básica en Fabricación y Montaje (IMA1-10), tendrá como funciones:

- a) Participar, en su caso, en la elaboración, revisión y actualización de las programaciones didácticas, fijando el programa formativo de acuerdo con la empresa colaboradora.
- b) Asistir a las reuniones de coordinación del proyecto.
- c) Participar en las actividades de formación organizadas por la Consejería de Educación y Empleo.
- d) Realizar las actividades de coordinación necesarias para el adecuado desarrollo del proyecto.
- e) Evaluar a los y las estudiantes teniendo en cuenta, en su caso, las aportaciones del profesorado de la empresa y el resultado de las actividades desarrolladas en la misma.

Undécima. Las personas designadas como responsables (tutoras/coordinadoras) tendrán las siguientes funciones:

- a) Realizar el seguimiento y coordinación del equipo de docentes y formadores que integren el proyecto, coordinando sus actividades y, en su caso, los departamentos implicados.
- b) Velar por la correcta implantación del nuevo modelo metodológico, curricular y organizativo, coordinando el diseño y desarrollo de la programación didáctica y el programa formativo.
- c) Revisar y trasladar las programaciones didácticas y memorias finales.
- d) Participar en tareas de formación.
- e) Coordinar las reuniones mensuales de control en las que se hará seguimiento de cada uno de los estudiantes.
- f) Tutelar los procesos de evaluación de los distintos módulos profesionales, teniendo en cuenta las aportaciones de los formadores de la empresa y el resultado de las actividades desarrolladas en la misma.

Duodécima. El centro educativo informará a los estudiantes, con anterioridad a la matrícula en el ciclo de acuerdo con el artículo 8.3 del Decreto 100/2014, entre otros, sobre los siguientes aspectos:



- a. Las finalidades de la Formación Profesional Dual.
- b. La distribución temporal de la actividad formativa en el centro educativo y en la empresa colaboradora.
- c. El contenido del convenio de colaboración suscrito entre el centro educativo y la empresa colaboradora.
- d. Régimen de becas.
- e. Normas internas de funcionamiento de la empresa.
- f. Circunstancias que pueden dar lugar a la interrupción, suspensión o exclusión del estudiante del proyecto de Formación Profesional Dual de acuerdo con el reglamento de régimen interno de los centros educativos y el régimen de infracciones y sanciones establecido en las normas de funcionamiento de la empresa.

Decimotercera. La selección del alumnado responde a las siguientes exigencias:

- Criterios académicos generales de acceso a enseñanzas de formación profesional del sistema educativo.
- Realización de pruebas teórico/prácticas en los siguientes módulos/ámbitos:
 - El desarrollo de estas pruebas podrá ser con la siguiente metodología:
 - De desarrollo.
 - Tipo test.
- Entrevista personal por la empresa colaboradora y/o centro educativo.
- Test psicotécnicos por la empresa colaboradora y/o centro educativo.
- Reconocimiento médico.
- Otros (especificar): calificaciones, asistencia a clase, actitud, esfuerzo y motivación del alumnado, consideraciones a tener en cuenta para determinar su incorporación o no a la empresa o centro de trabajo.

Decimocuarta. Los estudiantes relacionados en el anexo II cuando cursen segundo curso del ciclo tendrán derecho a beca en las siguientes condiciones:

- Por la Administración educativa, en la cuantía de euros/mes.



- Por la empresa colaboradora, en la cuantía de euros/mes.
- Otras entidades (especificar): en la cuantía de euros/mes.
- No se concederá beca.

Decimoquinta. En todo momento el alumnado irá provisto en la empresa del DNI y tarjeta de identificación del centro educativo.

Decimosexta. Los estudiantes participantes en los proyectos de Formación Profesional Dual del sistema educativo habrán de someterse al proceso de selección fijado en este convenio de colaboración.

Decimoséptima. Los estudiantes y tutores legales, en su caso, deberán adoptar, suscribiendo el modelo normalizado establecido al efecto (anexo IV), el compromiso de cumplir las condiciones del proyecto y de la empresa participante establecidas en el convenio de colaboración.

Decimoctava. Se establece formación complementaria:

- No.
- Sí ¹ (especificar):

Decimonovena. Este convenio entra en vigor desde el momento de la firma del mismo y tendrá una duración de cuatro años.

Vigésima. En lo no contemplado en el convenio y sus anexos será de aplicación el Real Decreto 1529/2012, de 8 de noviembre, y demás normativa de aplicación.

Vigésima primera. El presente convenio podrá extinguirse por mutuo acuerdo, por expiración del tiempo convenido o por denuncia de cualquiera de las partes, que será comunicada a la otra con una antelación mínima de treinta días, arbitrándose en todo caso por la empresa las medidas necesarias para que el alumnado que haya iniciado el proyecto en modalidad dual pueda completarlo, hasta la obtención del título y que estén en todo caso basadas en alguna de las siguientes causas:

- a. Cese de actividades del centro educativo o de la empresa colaboradora.
- b. Fuerza mayor que imposibilite el desarrollo de las actividades programadas.

1. Su desarrollo se concreta en el programa de formación.



- c. Incumplimiento de las cláusulas establecidas en el convenio de colaboración, inadecuación pedagógica de las actividades formativas programadas o vulneración de las normas que, en relación con la realización de las actividades programadas, estén en cada caso vigentes.

Igualmente se podrá rescindir para un determinado alumno, alumna o grupo de estudiantes, por cualquiera de las partes firmantes, y ser excluido de su participación en el convenio por decisión unilateral del centro educativo, de la empresa colaboradora, o conjunta de ambos, en los siguientes supuestos:

- a. Faltas repetidas de asistencia y/o puntualidades no justificadas, previa audiencia del interesado.
- b. Actitud incorrecta o falta de aprovechamiento, previa audiencia del interesado.

El Secretario General de la Consejería de
Educación y Empleo
(PD, Resolución de 13 de noviembre 2019,
DOE núm. 223, de 19 de noviembre).

D. RUBÉN RUBIO POLO

El representante legal de
AIREA2, CB

D. CÉSAR MARTÍN CUIEL



RESOLUCIÓN de 13 de octubre de 2022, de la Secretaría General, por la que se da publicidad al Convenio entre la Consejería de Educación y Empleo de la Junta de Extremadura y el Ayuntamiento de Plasencia para subvencionar en el ejercicio 2022 el desarrollo del Programa de Educación Infantil (0-3 años) en la escuela infantil "La Data", de dicha localidad. (2022063018)

Habiéndose firmado el día 4 de octubre de 2022, el Convenio entre la Consejería de Educación y Empleo de la Junta de Extremadura y el Ayuntamiento de Plasencia para subvencionar en el ejercicio 2022 el desarrollo del Programa de Educación Infantil (0-3 años) en la escuela infantil "La Data", de dicha localidad, de conformidad con lo previsto en el artículo 8 del Decreto 217/2013, de 19 de noviembre, por el que se regula el Registro General de Convenios de la Administración de la Comunidad Autónoma de Extremadura.

RESUELVO:

La publicación en el Diario Oficial de Extremadura del convenio que figura como anexo de la presente resolución.

Mérida, 13 de octubre de 2022.

La Secretaria General.
PA, Resolución de 01/03/2021,
DOE n.º 43, de 4 de marzo de 2021
La Jefa de Servicio de Legislación y
Documentación,
M.ª MERCEDES ARGUETA MILLÁN



CONVENIO ENTRE LA CONSEJERÍA DE EDUCACIÓN Y EMPLEO DE LA JUNTA DE EXTREMADURA Y EL AYUNTAMIENTO DE PLASENCIA PARA SUBVENCIONAR EN EL EJERCICIO 2022 EL DESARROLLO DEL PROGRAMA DE EDUCACIÓN INFANTIL (0-3 AÑOS) EN LA ESCUELA INFANTIL "LA DATA", DE DICHA LOCALIDAD.

Mérida, 4 de octubre de 2022.

REUNIDOS

De una parte, D. Francisco Javier Amaya Flores, Secretario General de Educación de la Consejería de Educación y Empleo, cargo que ostenta en virtud de nombramiento efectuado por el Decreto 30/2020, de 2 de julio (DOE n.º 128, de 3 de julio), actuando en el ejercicio de las competencias que tiene atribuidas por el Decreto 166/2019, de 29 de octubre, por el que se establece la estructura orgánica de la Consejería de Educación y Empleo y se modifica el Decreto 26/2009, de 27 de febrero, por el que se aprueban los Estatutos del Servicio Extremeño Público de Empleo (DOE núm. 214, de 6 de noviembre) y por Resolución de 13 de noviembre de 2019, de la Secretaría General, sobre delegación de determinadas competencias y delegación de firma (DOE núm. 223 de 19 de noviembre).

Y de otra, D. Fernando Pizarro García-Polo, Alcalde-Presidente del Excmo. Ayuntamiento de Plasencia, con CIF P-1015100-I, en virtud de lo establecido en los artículos 21.b) y 57 de la Ley 7/1985, de 2 de abril, reguladora de las Bases del Régimen Local.

En el ejercicio de las facultades propias de sus cargos, ambas partes se reconocen recíprocamente capacidad para obligarse en los términos del presente convenio y, a tal efecto,

EXPONEN

Primero. El Estatuto de Autonomía de Extremadura, en la redacción dada por la Ley Orgánica 1/2011, de 28 de enero, en su artículo 10.1.4. atribuye a la Comunidad Autónoma la competencia de desarrollo normativo y ejecución en materia de educación, en toda su extensión, niveles y grados, modalidades y especialidades. En particular, el régimen de organización y control de los centros educativos, del personal docente, de las materias de interés regional, de las actividades complementarias y de las becas con fondos propios.

Mediante el Real Decreto 1801/1999, de 26 de noviembre, se traspasan las funciones y servicios de la Administración del Estado en materia de enseñanza no universitaria a la Comunidad Autónoma de Extremadura.

Segundo. La Ley Orgánica 2/2006, de 3 de mayo, de Educación, contempla la educación infantil como la etapa educativa con identidad propia que atiende a niñas y niños desde el



nacimiento hasta los seis años de edad, ordenándose en dos ciclos: el primero comprende hasta los tres años y el segundo desde los tres a los seis años de edad.

En virtud de la Disposición adicional quinta de la Ley 4/2011, de 7 de marzo, de Educación de Extremadura, la gestión del primer ciclo de la Educación Infantil corresponderá a la Consejería que tenga asignadas las competencias en materia de educación no universitaria.

Tercero. La Ley 1/2002, de 28 de febrero, del Gobierno y de la Administración de la Comunidad Autónoma de Extremadura, establece como principio general de actuación de la Administración de la Comunidad el de descentralización, tal y como se dispone en su artículo 46, principio de descentralización que también se establece en el artículo 3 de la Ley 40/2015, de 1 de octubre, de Régimen Jurídico de Sector Público, como principio general de actuación de las Administraciones Públicas.

Cuarto. La disposición adicional decimoquinta de la Ley Orgánica 2/2006, de 3 de mayo, de Educación establece que las Administraciones educativas podrán establecer procedimientos e instrumentos para favorecer y estimular la gestión conjunta con las Administraciones locales y la colaboración entre centros educativos y Administraciones Públicas.

Quinto. Que tanto la Junta de Extremadura, a través de la Consejería de Educación y Empleo, como el Ayuntamiento de Plasencia coinciden en el interés por la prestación de servicios públicos que contribuyan a satisfacer necesidades de carácter educativo

Sexto. Que siendo la Consejería de Educación y Empleo titular de una escuela infantil en la localidad de Plasencia, y en base al principio de descentralización que fundamenta la actuación de la Administración de la Comunidad Autónoma, razones de cercanía en la gestión aconsejan que sea este Ayuntamiento el que asuma la gestión del mismo.

Séptimo. La subvención a otorgar a través de este convenio se ajustará a lo dispuesto en el artículo 32.1. b) de la Ley 6/2011, de 23 de marzo, de Subvenciones de la Comunidad Autónoma de Extremadura, en el que se establece que, conforme a lo dispuesto en el artículo 22.4 c), se considerarán supuestos excepcionales de concesión directa; cuando el receptor sea una entidad pública territorial de Extremadura y los fondos presupuestarios señalen genéricamente una finalidad cuya competencia este atribuida a las Corporaciones Locales y a la Comunidad Autónoma.

Octavo. De acuerdo con el artículo 27.3 e) de la Ley 7/1985, de 2 de abril, reguladora de Bases de Régimen Local, las competencias de creación, mantenimiento y gestión de las escuelas infantiles de educación de titularidad pública de primer ciclo de Educación Infantil, corresponden a la Comunidad Autónoma, sin perjuicio de que puedan ser delegadas. En consecuencia, a tenor de lo dispuesto en su artículo 7 y en el 14 de la Ley 3/2019, de 22 de enero, de garantía



de la autonomía municipal de Extremadura, las entidades locales de Extremadura para el ejercicio de competencias distintas de las propias, transferidas o atribuidas por delegación precisarán de informe preceptivo y vinculante de inexistencia de duplicidades y de sostenibilidad financiera.

Por todo lo expuesto, ambas partes acuerdan suscribir el presente convenio, que se registrá de acuerdo con las siguientes:

CLÁUSULAS

Primera. Objeto.

El objeto de este acuerdo es el desarrollo del Programa de Educación Infantil (0-3 años) en la Escuela Infantil "La Data" de Plasencia, mediante la financiación de los gastos de funcionamiento de dicho centro, que serán los gastos de personal (laboral temporal y seguridad social) y gastos corrientes en bienes y servicios (reparaciones, mantenimiento y conservación, material de oficina, combustibles, carburantes y productos alimenticios), a través de la concesión de una subvención directa según lo establecido en el artículo 32.1 b) de la Ley 6/2011, de 23 de marzo, de Subvenciones de la Comunidad Autónoma de Extremadura, en el que se establece que, conforme a lo dispuesto en el artículo 22.4 c), se consideraran supuestos excepcionales de concesión directa; cuando el perceptor sea una entidad pública territorial de Extremadura y los fondos presupuestarios señalen genéricamente una finalidad cuya competencia este atribuida a las Corporaciones Locales y a la Comunidad Autónoma.

Segunda. Ámbito.

La prestación del servicio llevará implícita la utilización por el Ayuntamiento de Plasencia del edificio construido en dicha localidad para escuela infantil, situado en la c/ Fabián de Monroy, n.º 2, así como las instalaciones principales y accesorias de las que se compone el citado centro y los bienes que conforman el equipamiento básico, mobiliario, etc., teniendo en cuenta que dicho Ayuntamiento se compromete a garantizar el buen funcionamiento de la escuela infantil y a asumir cualquier tipo de responsabilidades que se deriven durante la vigencia de la concesión del servicio, a su riesgo y ventura.

Tercera. Financiación.

Para el cumplimiento de los fines previstos en este convenio, la Consejería de Educación y Empleo aportará la cantidad de 212.910 euros con cargo al Centro Gestor 130020000 posición presupuestaria G/222A/46000 proyecto 20210271, del Presupuesto de la Comunidad Autónoma para el año 2022.

**Cuarta. Forma y justificación de pago.**

La Consejería de Educación y Empleo procederá a transferir al Ayuntamiento de Plasencia, el 50% de la cantidad prevista en la cláusula anterior a la firma del convenio y previa certificación del inicio de las actuaciones objeto del mismo. El restante 50% de la cantidad comprometida se abonará previa justificación de una cantidad igual o superior al 50% de la cantidad concedida, que habrá de presentarse antes del 30 de noviembre de 2022.

La justificación del restante 50% del presupuesto deberá ser presentada por la entidad antes del 28 de febrero de 2023.

La justificación de la subvención se realizará mediante certificación comprensiva de los gastos habidos en la ejecución del convenio, debiendo acreditarse igualmente el pago de los mismos, expedida por el Secretario de la entidad y con el Vº Bº del representante legal de la misma.

Las facturas y demás documentos justificativos del gasto serán conservados por la entidad, pudiéndole ser solicitados, en cualquier momento, por la Consejería de Educación y Empleo o la Intervención General de la Junta de Extremadura en el ejercicio de sus competencias de control del gasto público. No obstante, y para pagos superiores a 300 euros, deberá entregarse justificante bancario de la transferencia efectuada.

Cuando las actividades hayan sido financiadas, además de con la subvención, con fondos propios u otras subvenciones o recursos, excepto los que provengan de la Consejería de Educación y Empleo, deberá acreditarse en la justificación el importe, procedencia y aplicación de tales fondos a las actividades subvencionadas.

En ningún caso podrá recibirse ninguna otra subvención, ayuda, ingresos o recursos procedente de la Consejería de Educación y Empleo, para el desarrollo del Programa de Educación Infantil (0-3 años) en el centro de educación infantil de la localidad.

En todo caso, el Ayuntamiento, antes del 28 de febrero de 2023, deberá presentar ante la Consejería de Educación y Empleo una declaración de cumplimiento del objeto o finalidad para la que fue concedida la subvención y de la aplicación de los fondos percibidos. Si, una vez efectuada la liquidación, resultase un saldo positivo a favor de la entidad, esta cantidad será reintegrada en la forma establecida en el Decreto 25/1994, de 22 de febrero, por el que se desarrolla el régimen de la Tesorería y Pagos de la Comunidad Autónoma de Extremadura, para la compensación de deudas de otras Administraciones Públicas con la Junta de Extremadura.

Quinta. Contratación del personal para el funcionamiento de la escuela infantil.

La contratación del personal necesario para el buen funcionamiento del centro se realizará por el citado Ayuntamiento, quien asumirá la creación y el mantenimiento de dichas contrataciones,



sin que en ningún caso suponga relación laboral alguna entre el personal contratado y la Junta de Extremadura.

Los profesionales de la escuela infantil deberán cumplir los requisitos de titulación establecidos en la normativa vigente para la atención socio-educativa a niños/niñas menores de tres años.

En la ejecución del programa, el Ayuntamiento de Plasencia tendrá en cuenta lo dispuesto en la Ley Orgánica 3/2018, de 5 de diciembre, de Protección de Datos Personales y garantía de los derechos digitales.

Sexta. Recaudación del Ayuntamiento a las familias de los usuarios.

Las cantidades a recaudar por el Ayuntamiento a las familias de los usuarios del servicio serán fijadas por el mismo, tomando como referencia los criterios establecidos en la normativa vigente de la Junta de Extremadura en materia de precios públicos (Resolución de 19 de enero de 2022, de la Vicepresidenta Primera y Consejera, por la que se publican las tarifas actualizadas de las tasas y precios públicos de la Comunidad Autónoma de Extremadura en virtud de lo dispuesto en la Ley de Presupuestos Generales de la Comunidad Autónoma de Extremadura para 2022), teniendo en cuenta el Decreto 98/2000, de 2 de mayo, de exenciones y reducciones, modificado por el Decreto 329/2007, de 30 de noviembre, por el que se regulan las ayudas económicas a las familias residentes en Extremadura, como medida de conciliación de la vida familiar y laboral).

Séptima. Obligaciones.

1. El Ayuntamiento de Plasencia se compromete a cumplir lo dispuesto en el Decreto 128/2021, de 17 de noviembre, por el que se regula la admisión del alumnado de Educación Infantil, Educación Primaria, Educación Secundaria Obligatoria y Bachillerato en centros docentes sostenidos con fondos públicos en la Comunidad Autónoma de Extremadura, el Decreto 4/2008, de 11 de enero, por el que se establece el currículo de la Educación Infantil para la Comunidad Autónoma de Extremadura y la Orden de 16 de mayo de 2008, por la que se establecen determinados aspectos relativos a la ordenación e implantación de las enseñanzas de Educación Infantil, reguladas por la Ley Orgánica 2/2006, de 3 de mayo, de Educación.
2. Entre las obligaciones del Ayuntamiento se encuentra la de mantener en perfecto estado las instalaciones y equipamiento de la escuela infantil donde ha de llevarse a cabo el programa, efectuando las reparaciones que sean necesarias. Asimismo deberá cumplir con lo dispuesto en el Decreto 91/2008, de 9 de mayo, por el que se establecen los requisitos de los centros que impartan el primer ciclo de la Educación Infantil en la Comunidad Autónoma de Extremadura.



3. Correrá también por cuenta del Ayuntamiento, la totalidad de los gastos que se deriven tanto del mantenimiento del centro como de la gestión y desarrollo del convenio. Asimismo, se obliga a hacer frente a cuantas obligaciones fiscales o de cualquier otra índole económica se deriven directa o indirectamente de la gestión y desarrollo del convenio.
4. De acuerdo con lo establecido en el artículo 148.3 de la Ley Orgánica 2/2006, de 3 de mayo de Educación, la inspección educativa se realizará sobre todos los elementos y aspectos del sistema educativo, a fin de asegurar el cumplimiento de las leyes, la garantía de los derechos y la observancia de los deberes de cuantos participan en los procesos de enseñanza y aprendizaje, la mejora del sistema educativo y la calidad y equidad de la enseñanza, debiendo el Ayuntamiento gestor facilitar las actuaciones necesarias para dar cumplimiento a lo establecido en el mismo.
5. En cumplimiento de lo dispuesto en el artículo 7 de la Ley 7/1985, de 2 de abril, reguladora de las Bases del Régimen Local y 14 de la LGAMEX, será responsabilidad de las entidades locales destinatarias disponer de los informes previos necesarios y vinculantes de la Administración por razón de la materia, en el que se señale la inexistencia de duplicidades, y de la Administración que tenga atribuida la tutela financiera, presentando declaración responsable de que la prestación del servicio cuya gestión asume no pone en riesgo la sostenibilidad financiera del conjunto de la Hacienda municipal
6. De acuerdo lo dispuesto en la Instrucción 1/2016, de 14 de marzo, conjunta de la Secretaría General y de la Secretaría General de Educación de la Consejería de Educación y Empleo, el Ayuntamiento de Plasencia ha aportado declaración responsable de que todo el personal de la Escuela Infantil al que le corresponde realizar tareas que impliquen contacto habitual con menores cumple con lo dispuesto en el artículo 13.5 de Ley Orgánica 1/1996, de 15 de enero, de Protección Jurídica del Menor.
7. Igualmente, entre las obligaciones del Ayuntamiento están:
 - a) Realizar la actividad que fundamenta la concesión de la ayuda de acuerdo con las directrices y siguiendo los criterios que la Junta de Extremadura, a través de la Consejería de Educación y Empleo, establezca, asumiendo todas las responsabilidades que pudieran derivarse de la ejecución de la misma.
 - b) Colaborar con la Consejería de Educación y Empleo en cuantas actuaciones se estimen procedentes en orden a la comprobación de la adecuada ejecución del convenio, la correcta aplicación de la ayuda y control de las actividades objeto de ayuda, así como la realización de cualquier otra actuación que proceda de tales actividades.
 - c) La elaboración de un reglamento que regule la organización y funcionamiento del centro.
 - d) La presentación de la Programación General Anual y de la memoria final del curso.



- e) Comunicar a la Secretaría General de Educación de la Consejería de Educación y Empleo cualquier circunstancia que afecte al normal desarrollo de la prestación del servicio.

Octava. Control y seguimiento.

Sin perjuicio de lo anterior, el Gobierno de Extremadura, a través de la Consejería de Educación y Empleo, podrá, en cualquier momento, realizar funciones de control y seguimiento del objeto del convenio, inspeccionando, con la frecuencia que se determine procedente la escuela infantil.

Novena. Publicidad.

1. El Ayuntamiento de Plasencia se compromete a que en todas las actuaciones que se lleven a cabo en la escuela infantil se haga constar expresamente que la titularidad del mismo es de la Junta de Extremadura, si bien el uso, gestión y mantenimiento del centro corresponde al Ayuntamiento mediante concesión del servicio.

Asimismo, y en virtud de lo establecido en el artículo 17 de la Ley 6/2011, de 23 de marzo, de Subvenciones de la Comunidad Autónoma de Extremadura, relativo a la publicidad de las subvenciones concedidas, y en el Decreto 50/2001, de 3 de abril, sobre medidas adicionales de gestión de inversiones financiadas con ayudas de la Junta de Extremadura, los beneficiarios de ayudas concedidas por la Junta de Extremadura, entre las que se encuentra cualquier ente de derecho público o privado con el que la Junta de Extremadura colabore financiando proyectos conjuntos en el marco de los convenios de colaboración suscritos al efecto, deberán adoptar las medidas de identificación, información y publicidad de las inversiones financiadas por la Junta de Extremadura, contenidas en el artículo 3 del Decreto 50/2001, y con las características y especificidades recogidas en el anexo técnico del mencionado decreto.

2. La presente subvención será objeto de publicación en la Base de Datos Nacional de Subvenciones y en el Portal de subvenciones de la Comunidad Autónoma, de conformidad con lo establecido en los artículos 20.8. b) de la Ley 38/2003, de 17 de noviembre y 17 de la Ley 6/2011, de 23 de marzo, así como en el Diario Oficial de Extremadura y en el Portal Electrónico de la Transparencia y la Participación ciudadana, en cumplimiento de lo establecido en los artículos 10 y 11.1 de la Ley 4/2013, de 21 de mayo, de Gobierno abierto de Extremadura.

Décima. Extinción, reintegro y régimen sancionador.

1. Este convenio se extinguirá si concurre alguna de las causas contempladas en el artículo 51 de la Ley 40/2015, de 1 de octubre, del Régimen Jurídico del Sector Público, y en particular:
 - a) Mutuo acuerdo, denuncia del convenio o incumplimiento de las estipulaciones contenidas en el mismo, por cualquiera de las partes firmantes.



- b) Finalización del plazo de vigencia del convenio.
2. Si la resolución se produce por mutuo acuerdo o por denuncia expresa de cualquiera de las partes firmantes de este convenio, el Ayuntamiento de Plasencia pondrá a disposición de la Consejería de Educación y Empleo tanto las instalaciones como los bienes anejos a la concesión del servicio, así como aquellos otros adquiridos con posterioridad para el buen funcionamiento del centro, todo ello en perfecto estado y conservación. Asimismo, el Ayuntamiento se hará cargo del personal por él contratado si lo hubiere, y asumirá todas las obligaciones a que pudiere haber lugar como consecuencia de la llegada a término del presente convenio.
 3. Procederá el reintegro total o parcial de las cantidades percibidas cuando, con carácter general, concurren las causas de reintegro recogidas en el artículo 43 de la Ley 6/2011, de 23 de marzo, de Subvenciones de la Comunidad Autónoma de Extremadura, y, en particular, cuando sean incumplidas las obligaciones dimanantes del presente convenio, todo ello sin perjuicio del sometimiento al régimen sancionador que resultare de aplicación.

Undécima. Resolución.

El incumplimiento de cualquiera de las cláusulas contenidas en este convenio dará lugar a la resolución del mismo y conllevará el reintegro de las cantidades entregadas, dándose por concluidas las actuaciones, sin perjuicio de que la Junta de Extremadura pueda también hacerlo en cualquier momento a la vista de los informes emitidos por el Ayuntamiento, las inspecciones realizadas, o por si por cualquier otra circunstancia se considerase conveniente asumir la gestión directa del centro.

Duodécima. Jurisdicción competente.

Este convenio tiene carácter administrativo y, en consecuencia, su interpretación, cumplimiento y ejecución, en caso de discrepancia, una vez agotada la vía administrativa, corresponde a la Sala de lo Contencioso-Administrativo del Tribunal Superior de Justicia de Extremadura.

Decimotercera. Duración.

El presente convenio surtirá efectos desde el 1 de enero de 2022 hasta el 31 de diciembre de 2022.

Y en prueba de conformidad con el contenido del presente convenio, ambas partes lo firman por triplicado en el lugar y fecha indicados.

El Secretario General de Educación
PD, (Resolución de 13 de noviembre de
2019, de la Secretaría General
DOE núm. 223, de 19 de noviembre),
FRANCISCO JAVIER AMAYA FLORES

Por el Ayuntamiento de Plasencia,
FERNANDO PIZARRO GARCÍA-POLO

**ANEXO**

PRESUPUESTO DEL CONVENIO ENTRE LA CONSEJERÍA DE EDUCACIÓN Y EMPLEO DE LA JUNTA DE EXTREMADURA Y EL AYUNTAMIENTO DE PLASENCIA PARA SUBVENCIONAR EN EL EJERCICIO 2022 EL DESARROLLO DEL PROGRAMA DE EDUCACIÓN INFANTIL (0-3 AÑOS) EN LA ESCUELA INFANTIL "LA DATA", DE DICHA LOCALIDAD.

GASTOS DE PERSONAL	
Laboral Temporal	128.347,80 €
Seguridad Social	47.485,20 €
GASTOS CORRIENTES EN BIENES Y SERVICIOS	
Reparación, Mantenimiento y Conservación	9.596,40 €
Material de Oficina	1.308,60 €
Combustible y carburantes	10.905 €
Productos alimenticios	15.267 €
TOTAL	212.910 €



RESOLUCIÓN de 13 de octubre de 2022, de la Secretaría General, por la que se da publicidad al Convenio para el desarrollo de programas formativos de Formación Profesional Dual en el sistema educativo entre la Consejería de Educación y Empleo e Instalaciones y Proyectos de Extremadura, SL, para el ciclo formativo de Grado Superior en Energías Renovables del IES Cuatro Caminos de Don Benito. (2022063019)

Habiéndose firmado el día 3 de octubre de 2022, el Convenio para el desarrollo de programas formativos de Formación Profesional Dual en el sistema educativo entre la Consejería de Educación y Empleo e Instalaciones y Proyectos de Extremadura, SL, para el ciclo formativo de Grado Superior en Energías Renovables del IES Cuatro Caminos de Don Benito, de conformidad con lo previsto en el artículo 8 del Decreto 217/2013, de 19 de noviembre, por el que se regula el Registro General de Convenios de la Administración de la Comunidad Autónoma de Extremadura.

RESUELVO:

La publicación en el Diario Oficial de Extremadura del convenio que figura como anexo de la presente resolución.

Mérida, 13 de octubre de 2022.

La Secretaria General,
PA, Resolución de 01/03/2021,
DOE n.º 43, de 4 de marzo de 2021
La Jefa de Servicio de Legislación y
Documentación,
M.ª MERCEDES ARGUETA MILLÁN



CONVENIO PARA EL DESARROLLO DE PROGRAMAS FORMATIVOS DE FORMACIÓN PROFESIONAL DUAL EN EL SISTEMA EDUCATIVO ENTRE LA CONSEJERÍA DE EDUCACIÓN Y EMPLEO E INSTALACIONES Y PROYECTOS DE EXTREMADURA, SL, PARA EL CICLO FORMATIVO DE GRADO SUPERIOR EN ENERGÍAS RENOVABLES DEL IES CUATRO CAMINOS DE DON BENITO.

Mérida, 3 de octubre de 2022.

REUNIDOS

De una parte, el Ilmo. Sr. Secretario General de la Consejería de Educación y Empleo de la Junta de Extremadura, don Rubén Rubio Polo, cargo para el que fue nombrado por Decreto 151/2015, de 10 de julio (DOE núm. 1 (extra) de 11 de julio), en virtud de la delegación efectuada mediante Resolución de 13 de noviembre de 2019, de la Consejera (DOE núm. 223, de 19 de noviembre), en representación de la Consejería de Educación y Empleo.

Y de otra, la empresa Instalaciones y Proyectos de Extremadura, SL, con CIF B06026504 y domicilio en la Avda. Vegas Altas 12, código postal 06400 Don Benito, Badajoz, con teléfono de contacto 924*****, correo electrónico _____ y Don Pedro María Arias Martín-Mora como representante de la misma.

Las partes reconocen capacidad y legitimidad para convenir, a cuyo efecto.

EXPONEN

1. Que el objetivo del presente convenio entre las entidades a las que representan para el desarrollo de un proyecto de Formación Profesional Dual en el sistema educativo.
2. Que el apartado 1 del artículo 75 de la Ley 2/2011, de 4 de marzo, de Economía Sostenible insta a las Administraciones educativas y laborales a propiciar la colaboración con las empresas y entidades empresariales, en particular a través de la impartición por éstas, de módulos profesionales incluidos en títulos de formación profesional en sus instalaciones para garantizar que la formación se realice con los equipamientos más actuales [apartado 2.b)].
3. Que el Real Decreto 1529/2012, de 8 de noviembre, por el que se desarrolla el contrato para la formación y el aprendizaje y se establecen las bases de la Formación Profesional Dual, fija en su Título III, bajo la rúbrica Formación Profesional Dual del sistema educativo, el marco para el desarrollo de proyectos de Formación Profesional Dual en el sistema educativo, con la coparticipación de los centros educativos y las empresas colaboradoras.



4. Que el apartado 1 del artículo 29 del Real Decreto 1529/2012, de 8 de noviembre, establece que los centros educativos autorizados para impartir ciclos formativos de formación profesional podrán suscribir convenios con empresas del sector correspondiente, de acuerdo con lo que determine la normativa autonómica.
5. Que el apartado 5 del artículo 8 del Real Decreto 1147/2011, de 29 de julio, por el que se establece la ordenación general de la formación profesional del sistema educativo indica que con el fin de facilitar al alumnado la adquisición de las competencias correspondientes, las Administraciones educativas, en el marco de sus competencias, promoverán la autonomía pedagógica organizativa y de gestión de los centros que impartan formación profesional, fomentarán el trabajo en equipo del profesorado y el desarrollo de planes de formación, investigación e innovación en su ámbito docente, así como las actuaciones que favorezcan la mejora continua de los procesos formativos.

ACUERDAN

1. Suscribir el presente convenio para el desarrollo de un proyecto de Formación Profesional Dual en el sistema educativo.
2. Incorporar al presente convenio, a lo largo del periodo de vigencia, las relaciones nominales de alumnos y alumnas acogidos al mismo (Anexo II), el programa de formación (Anexo III. a y b) que podrá ser modificado y adaptado en función de las necesidades del desarrollo del mismo, y los documentos necesarios que faciliten su seguimiento y evaluación.
3. Formalizar el presente convenio de acuerdo con las siguientes,

CLÁUSULAS

Primera. El alumnado seleccionado, hasta 4 estudiantes, del ciclo formativo de Grado Superior en Energías Renovables (ENA3-3), desarrollarán las actividades formativas programadas en el Anexo IIIa y Anexo IIIb, que podrán ser modificadas y adaptadas en función de las necesidades del desarrollo de las mismas, en los locales de los centros de trabajo de la empresa colaboradora o, en su caso, en aquellos lugares en los que la empresa desarrolle su actividad productiva, sin que ello implique relación laboral alguna con ninguna de las dependencias pertenecientes a la empresa Instalaciones y Proyectos de Extremadura, SL.

También podrá desarrollarse esta labor en el centro educativo cuando las empresas carezcan de espacios para tales usos, debiendo, en todo caso, ser la docencia impartida por personal de la empresa.

Será en el programa formativo donde se concrete la distribución horaria y jornada de participación de los estudiantes en el centro educativo y en las empresas, pudiéndose organizar por días a la semana, por semanas, por quincenas o por meses.



Segunda. La empresa o centro de trabajo colaborador se compromete al cumplimiento de la programación de las actividades formativas que han sido acordadas con el IES Cuatro Caminos de Don Benito, a realizar su seguimiento y la valoración del progreso del alumnado y, junto con el tutor o la tutora del mencionado centro educativo, a la revisión de la programación, si una vez iniciado el mismo y a la vista de los resultados, fuera necesario.

Tercera. La empresa o centro de trabajo colaborador nombrará un responsable (tutor/a-coordinador/a) para la coordinación de las actividades formativas a realizar en el centro de trabajo, que garantizará la orientación y consulta del alumno o alumna, facilitará las relaciones con el departamento de la Familia Profesional implicado del centro educativo, aportará los informes valorativos que contribuyan a la evaluación y facilitará el acceso a la empresa para llevar a cabo las actuaciones de valoración y supervisión del proceso.

Cuarta. La empresa o centro de trabajo colaborador informará a los representantes de los trabajadores de la relación nominal de estudiantes y del contenido del programa formativo (actividades, calendario, horarios y localización) que desarrollarán los alumnos y alumnas sujetos a este convenio.

Quinta. Cualquier eventualidad de accidente que pudiera producirse será contemplada a tenor del Seguro Escolar, de acuerdo con la Reglamentación establecida por el Decreto 2078/1971, de 13 de agosto.

No obstante lo anterior, la Consejería de Educación y Empleo suscribirá un seguro adicional para mejorar indemnizaciones, cubrir daños a terceros o responsabilidad civil.

Sexta. La Administración educativa notificará al Área Funcional de Trabajo e Inmigración del Ministerio de Trabajo y Economía Social una copia del presente convenio, y pondrá a su disposición en caso de que lo solicite la relación de alumnos y alumnas que, en cada período de tiempo, estén llevando a cabo el programa formativo en la empresa colaboradora.

Séptima. La Administración educativa podrá proporcionar al tutor/a-coordinador/a y resto de personal de la empresa colaboradora implicados en el proceso de formación y aprendizaje un curso de formación sobre metodología docente y uso de plataformas docentes.

Octava. El centro educativo se compromete al cumplimiento de la programación de las actividades formativas que han sido acordadas con la empresa colaboradora, a realizar su seguimiento y la valoración del progreso de los estudiantes y, junto con el tutor/a de la empresa colaboradora, a la revisión de la programación, si una vez iniciado el mismo y a la vista de los resultados, fuera necesario.

Novena. El centro educativo nombrará un responsable (tutor/a-coordinador/a) para la coordinación de las actividades formativas, que garantizará la orientación y consulta del alumnado y facilitará las relaciones con la empresa colaboradora.



Décima. El profesorado participante en el proyecto de Formación Profesional Dual del ciclo formativo de Grado Superior en Energías Renovables (ENA3-3), tendrá como funciones:

- a) Participar, en su caso, en la elaboración, revisión y actualización de las programaciones didácticas, fijando el programa formativo de acuerdo con la empresa colaboradora.
- b) Asistir a las reuniones de coordinación del proyecto.
- c) Participar en las actividades de formación organizadas por la Consejería de Educación y Empleo.
- d) Realizar las actividades de coordinación necesarias para el adecuado desarrollo del proyecto.
- e) Evaluar a los y las estudiantes teniendo en cuenta, en su caso, las aportaciones del profesorado de la empresa y el resultado de las actividades desarrolladas en la misma.

Undécima. Las personas designadas como responsables (tutoras/coordinadoras) tendrán las siguientes funciones:

- a) Realizar el seguimiento y coordinación del equipo de docentes y formadores que integren el proyecto, coordinando sus actividades y, en su caso, los departamentos implicados.
- b) Velar por la correcta implantación del nuevo modelo metodológico, curricular y organizativo, coordinando el diseño y desarrollo de la programación didáctica y el programa formativo.
- c) Revisar y trasladar las programaciones didácticas y memorias finales.
- d) Participar en tareas de formación.
- e) Coordinar las reuniones mensuales de control en las que se hará seguimiento de cada uno de los estudiantes.
- f) Tutelar los procesos de evaluación de los distintos módulos profesionales, teniendo en cuenta las aportaciones de los formadores de la empresa y el resultado de las actividades desarrolladas en la misma.

Duodécima. El centro educativo informará a los estudiantes, con anterioridad a la matrícula en el ciclo de acuerdo con el artículo 8.3 del Decreto 100/2014, entre otros, sobre los siguientes aspectos:

- a. Las finalidades de la Formación Profesional Dual.



- b. La distribución temporal de la actividad formativa en el centro educativo y en la empresa colaboradora.
- c. El contenido del convenio suscrito entre el centro educativo y la empresa colaboradora.
- d. Régimen de becas.
- e. Normas internas de funcionamiento de la empresa.
- f. Circunstancias que pueden dar lugar a la interrupción, suspensión o exclusión del estudiante del proyecto de Formación Profesional Dual de acuerdo con el reglamento de régimen interno de los centros educativos y el régimen de infracciones y sanciones establecido en las normas de funcionamiento de la empresa.

Decimotercera. La selección del alumnado responde a las siguientes exigencias:

- Criterios académicos generales de acceso a enseñanzas de formación profesional del sistema educativo.
- Realización de pruebas teórico/prácticas en los siguientes módulos/ámbitos:
El desarrollo de estas pruebas podrá ser con la siguiente metodología:
 - De desarrollo.
 - Tipo test.
- Entrevista personal por la empresa colaboradora y/o centro educativo.
- Test psicotécnicos por la empresa colaboradora y/o centro educativo.
- Reconocimiento médico.
- Otros (especificar): calificaciones, y asistencia a clase durante el primer trimestre del primer curso y la motivación del alumnado en caso de empate.

Decimocuarta. Los estudiantes relacionados en el anexo II cuando cursen segundo curso del ciclo tendrán derecho a beca en las siguientes condiciones:

- Por la Administración educativa, en la cuantía de euros/mes.
- Por la empresa colaboradora, en la cuantía de euros/mes.
- Otras entidades (especificar): en la cuantía de euros/mes.
- No se concederá beca.



Decimoquinta. En todo momento el alumnado irá provisto en la empresa del DNI y tarjeta de identificación del centro educativo.

Decimosexta. Los estudiantes participantes en los proyectos de Formación Profesional Dual del sistema educativo habrán de someterse al proceso de selección fijado en este convenio.

Decimoséptima. Los estudiantes y tutores legales, en su caso, deberán adoptar, suscribiendo el modelo normalizado establecido al efecto (anexo IV), el compromiso de cumplir las condiciones del proyecto y de la empresa participante establecidas en el convenio.

Decimoctava. Se establece formación complementaria:

No.

Sí¹ (especificar):

Decimonovena. Este convenio entra en vigor desde el momento de la firma del mismo y tendrá una duración de cuatro años.

Vigésima. En lo no contemplado en el convenio y sus anexos será de aplicación el Real Decreto 1529/2012, de 8 de noviembre, y demás normativa de aplicación.

Vigésima primera. El presente convenio podrá extinguirse por mutuo acuerdo, por expiración del tiempo convenido o por denuncia de cualquiera de las partes, que será comunicada a la otra con una antelación mínima de treinta días, arbitrándose en todo caso por la empresa las medidas necesarias para que el alumnado que haya iniciado el proyecto en modalidad dual pueda completarlo, hasta la obtención del título y que estén en todo caso basadas en alguna de las siguientes causas:

- a. Cese de actividades del centro educativo o de la empresa colaboradora.
- b. Fuerza mayor que imposibilite el desarrollo de las actividades programadas.
- c. Incumplimiento de las cláusulas establecidas en el convenio, inadecuación pedagógica de las actividades formativas programadas o vulneración de las normas que, en relación con la realización de las actividades programadas, estén en cada caso vigentes.

Igualmente se podrá rescindir para un determinado alumno, alumna o grupo de estudiantes, por cualquiera de las partes firmantes, y ser excluido de su participación en el convenio por decisión unilateral del centro educativo, de la empresa colaboradora, o conjunta de ambos, en los siguientes supuestos:

¹ Su desarrollo se concreta en el programa de formación.



a. Faltas repetidas de asistencia y/o puntualidad no justificadas, previa audiencia del interesado.

b. Actitud incorrecta o falta de aprovechamiento, previa audiencia del interesado.

El Secretario General de la Consejería de
Educación y Empleo
(PD, Resolución de 13 de noviembre 2019,
DOE núm. 223, de 19 de noviembre),

D. RUBÉN RUBIO POLO

El representante legal de Instalaciones y
Proyectos de Extremadura, SL

D. PEDRO MARÍA ARIAS MARTÍN-MORA





RESOLUCIÓN de 13 de octubre de 2022, de la Secretaría General, por la que se da publicidad al Convenio de Colaboración entre la Consejería de Igualdad y Cooperación para el Desarrollo, a través del Instituto de la Mujer de Extremadura, y el Ayuntamiento de Cabezuela del Valle para la prestación del Servicio de Atención Psicológica a mujeres víctimas de violencia de género y a sus hijas e hijos. (2022063044)

Habiéndose firmado el día 21 de septiembre de 2022, el Convenio de Colaboración entre la Consejería de Igualdad y Cooperación para el Desarrollo, a través del Instituto de la Mujer de Extremadura, y el Ayuntamiento de Cabezuela del Valle para la prestación del Servicio de Atención Psicológica a mujeres víctimas de violencia de género y a sus hijas e hijos, de conformidad con lo previsto en el artículo 8 del Decreto 217/2013, de 19 de noviembre, por el que se regula el Registro General de Convenios de la Administración de la Comunidad Autónoma de Extremadura.

RESUELVO:

La publicación en el Diario Oficial de Extremadura del convenio que figura como anexo de la presente resolución.

Mérida, 13 de octubre de 2022.

La Secretaria General,
PA, Resolución de 01/03/2021,
DOE n.º 43, de 4 de marzo de 2021
La Jefa de Servicio de Legislación y
Documentación,
M.ª MERCEDES ARGUETA MILLÁN



CONVENIO DE COLABORACIÓN ENTRE LA CONSEJERÍA DE IGUALDAD Y COOPERACIÓN PARA EL DESARROLLO, A TRAVÉS DEL INSTITUTO DE LA MUJER DE EXTREMADURA, Y EL AYUNTAMIENTO DE CABEZUELA DEL VALLE PARA LA PRESTACIÓN DEL SERVICIO DE ATENCIÓN PSICOLÓGICA A MUJERES VÍCTIMAS DE VIOLENCIA DE GÉNERO Y A SUS HIJAS E HIJOS.

Mérida, 21 de septiembre de 2022.

REUNIDOS

De una parte, D^a. Estela Contreras Asturiano, Directora General del Instituto de la Mujer de Extremadura, actuando en virtud de las atribuciones que le confiere el artículo 8.2,k) del Decreto 185/2001, de cinco de diciembre, que aprueba los Estatutos del Instituto de la Mujer de Extremadura, de conformidad con lo establecido en el artículo 53.4 de la Ley 1/2002, de 28 de febrero, del Gobierno y de la Administración de la Comunidad Autónoma de Extremadura y previa autorización del Consejo de Gobierno en sesión celebrada el día 28 de julio de 2022.

Y de la otra, la Ilma. Sra. Doña María Luisa Yusta Calle, que actúa en nombre y representación del Ayuntamiento de Cabezuela del Valle, con NIF ****360**, en su calidad de Alcaldesa - Presidenta, actuando en virtud de las atribuciones que le confiere el artículo 21.1.b) de la Ley 7/1985, de 2 de abril, reguladora de las Bases de Régimen Local.

Reconociéndose ambas partes competencia y capacidad legal suficiente para el otorgamiento de este Convenio y, de acuerdo con las atribuciones que tienen conferidas, a tal efecto

EXPONEN

Primero. El artículo 14 de la Constitución Española erige como derecho fundamental la igualdad de todos los españoles y españolas ante la ley, sin que pueda prevalecer discriminación alguna por razón de nacimiento, raza, sexo, religión, opinión o cualquier otra condición o circunstancia personal o social.

El Estatuto de Autonomía de Extremadura en su redacción dada por la Ley Orgánica 1/2011, de 28 de enero, de reforma del Estatuto de la Comunidad Autónoma de Extremadura, en su artículo 7.12 establece que los poderes públicos regionales, consideran como objetivo irrenunciable que informará todas las políticas regionales y la práctica de las Instituciones, la plena y efectiva igualdad de la mujer en todos los ámbitos de la vida pública, familiar, social, laboral, económica y cultural.

La Ley 8/2011, de 23 de marzo, de Igualdad entre Mujeres y Hombres y contra la Violencia de Género en Extremadura, recoge en su artículo 78 que la Junta de Extremadura, en el ámbito



de sus competencias, prestará una atención real y efectiva a las mujeres víctimas de violencia de género o en riesgo de padecerla.

Esta atención será integral en los términos previstos en la Ley Orgánica 1/2004, de 28 de diciembre, de Medidas de Protección Integral contra la Violencia de Género, correspondiendo a la Junta de Extremadura, entre otras, la asistencia sanitaria, incluyendo la atención psicológica especializada. En este sentido, en su artículo 87, crea la Red Extremeña de Atención a las Víctimas de Violencia de Género, correspondiendo a la Administración de la Comunidad Autónoma, a través del Instituto de la Mujer de Extremadura, su puesta en funcionamiento, titularidad, competencia, programación, prestación y gestión. De igual modo, en su artículo 88, considera a los Puntos de Atención Psicológica como dispositivos de atención especializada que se integrarán en dicha Red, pudiendo la Administración Autonómica, para su puesta en marcha, firmar acuerdos de colaboración con otras Administraciones Públicas.

Los Puntos de Atención Psicológica, en el marco de la aplicación del Reglamento de Régimen Interno autorizado por Decreto 16/2013, de 26 de febrero, se regulan como dispositivos especializados, que ofrecen asesoramiento, diagnóstico e intervención individualizada o grupal a todas las mujeres, junto a sus hijos e hijas, que requieran atención, como consecuencia de sufrir o haber sufrido violencia de género en el ámbito de las relaciones afectivas de pareja. Tienen según el artículo 23 del citado Reglamento, la función de ser "la puerta de entrada" al resto de los dispositivos de atención especializada de la Red Extremeña de Atención a las Víctimas de violencia de Género y ofrecerán programas de valoración y diagnóstico, programas de intervención terapéutica individual, programas de asesoramiento terapéutico individual y programas de Intervenciones grupales. Estos servicios serán prestados por profesionales titulados en Psicología conforme al Decreto 16/2013, de 26 de febrero, por el que se autorizan los Reglamentos de Régimen Interno de los dispositivos de la Red Extremeña de Atención a las Víctimas de Violencia de Géneros, y tendrán un carácter de servicio público gratuito.

Segundo. Que el Ayuntamiento de Cabezuela del Valle, en el marco de las competencias que le confiere el artículo 25.2.o) de la Ley 7/1985, de 2 de abril, reguladora de las Bases del Régimen Local, el artículo 15.1 a) 6º de la Ley 3/2019, de 22 de enero de garantía de la autonomía municipal de Extremadura, los artículos 7.1,7.3, 77.2 y 88.2 de la Ley 8/2011 de 23 de marzo de Igualdad entre Mujeres y Hombres y contra la Violencia de Género en Extremadura, colaborará con la Administración de la Comunidad Autónoma de Extremadura, desarrollarán sus competencias en orden a garantizar en su territorio la plena y efectiva igualdad de las mujeres en todos los ámbitos, y removerán los obstáculos que lo impidan o dificulten mediante las medidas de acción positivas que resulten necesarias. Para ello, la propia Ley 8/2011, de 23 de marzo, establece en su artículo 6.2 que corresponde a la Administración Autonómica el impulso de la colaboración y coordinación entre las diferentes administraciones públicas en materia de igualdad entre mujeres y hombres. A su vez, en el artículo 77.2 se



establece que corresponde a la administración local, colaborar en la gestión, en su caso, de los servicios de la Red de Atención a Víctimas de violencia de género, de acuerdo con lo que se establezca mediante convenio con la Administración autonómica.

Es por todo ello que la Consejería de Igualdad y Cooperación para el Desarrollo, en el ejercicio de las competencias que tiene atribuidas, apelando al deber de colaboración regulado en el artículo 141 y 142, de la ley 40/2015, de 1 de octubre, de Régimen Jurídico del Sector Público, deber que ha de presidir las relaciones interadministrativas, precisa de la Administración Local para el mejor cumplimiento de sus fines, con el objetivo de acercar a las mujeres víctimas de violencia de género el servicio que prestan los Puntos de Atención Psicológica, siempre buscando agilidad y eficiencia en la prestación del referido servicio.

Se pretende consolidar y reforzar los sistemas de atención a las víctimas de violencia de género y garantizar su acceso a la Red de recursos de los que se ha dotado la Comunidad Autónoma de Extremadura en materia de Atención Integral a Víctimas de Violencia de Género en los términos previstos en la Ley Orgánica 1/2004, de 28 de diciembre, de Medidas de Protección Integral contra la violencia de género y en la Ley 8/2011, de 23 de marzo, de Igualdad entre Mujeres y Hombres y contra la violencia de género en Extremadura.

Tercero. El presente convenio de colaboración tiene naturaleza administrativa, quedando excluido del ámbito de aplicación de la Ley 9/2017, de 8 de noviembre, de Contratos del Sector Público, por la que se transponen al ordenamiento jurídico español las Directivas del Parlamento Europeo y del Consejo 2014/23/UE y 2014/24/UE, de 26 de febrero de 2014, en virtud de lo dispuesto en su artículo 6, aplicándose los principios de esta Ley para resolver las dudas y lagunas que pudieran presentarse.

Igualmente, el presente convenio queda excluido del ámbito de aplicación de la Ley 6/2011, de 23 de marzo, de Subvenciones de la Comunidad Autónoma de Extremadura, en virtud de lo dispuesto en su artículo 3.1 g).

Cuarto. Que para el cumplimiento de los intereses comunes, en el que la Consejería de Igualdad y Cooperación para el Desarrollo y el Ayuntamiento de Cabezuela del Valle comparten competencias, ambas partes coinciden en la necesidad de prestar el Servicio de Atención Psicológica a Mujeres Víctimas de Violencia de Género, que permita garantizar el asesoramiento, diagnóstico e intervención individualizada o grupal a todas las mujeres, junto a sus hijos e hijas, que requieran atención, como consecuencia de sufrir o haber sufrido violencia de género en el ámbito de las relaciones afectivas de pareja.



CLAÚSULAS

Primera. Objeto.

El presente Convenio tiene por objeto regular la colaboración entre la Consejería de Igualdad y Cooperación para el Desarrollo a través del Instituto de la Mujer de Extremadura y el Ayuntamiento de Cabezuela del Valle en relación al funcionamiento del Punto de Atención Psicológica, dispositivo especializado, enmarcados dentro de la Red Extremeña de Atención a las Víctimas de Violencia de Género, que ofrece asesoramiento, diagnóstico e intervención individualizada o grupal a todas las mujeres, junto a sus hijos e hijas, que requieran atención, como consecuencia de sufrir o haber sufrido violencia de género en el ámbito de las relaciones afectivas de pareja.

Segunda. Objetivos y Actuaciones de los Puntos de Atención Psicológica.

1. Los Puntos de Atención Psicológica a Mujeres Víctimas de Violencia de Género y sus hijas e hijos, son un recurso de atención especializada, enmarcados en la Red de Atención a las Víctimas de Violencia de Género de Extremadura y desde los que se ofrece asesoramiento, diagnóstico e intervención individualizada o grupal a todas las mujeres (junto a sus hijos e hijas) que requieran atención como consecuencia de sufrir o haber sufrido violencia de género en el ámbito de las relaciones afectivas de pareja.
2. Sus actuaciones enfocan la totalidad del proceso de valoración, diagnóstico e intervención, desde una conceptualización de la violencia de género contra la mujer como un patrón de comportamiento característico, que se produce en el ámbito subjetivo de las relaciones afectivas de pareja, incluyendo los supuestos de disolución de la pareja o cese de la convivencia para-conyugal, donde están presentes las conductas agresivas de tipo físico, emocional o abuso sexual, utilizadas como instrumentos para obtener y mantener una posición de poder y control por parte del agresor respecto a la víctima y asegurar la sumisión de ésta.
3. El principal objetivo es la Atención Terapéutica a mujeres víctimas de violencia de género que acudan a este recurso y que procedan, tanto de la localidad en la que se ubican, como de aquellas otras localidades que se consideren incluidas en su área de influencia.
4. Serán destinatarios de las actuaciones tanto las mujeres víctimas de la violencia de género, como sus hijos e hijas, así como menores adolescentes víctimas de relaciones de pareja donde esté presente la violencia de género.

**Tercera. Financiación y compromisos económicos que asumen cada una de las partes.**

La financiación del presente convenio asciende a la cantidad de ochenta y dos mil doscientos setenta y seis euros con noventa céntimos (82.276,90€), cuarenta y un mil ciento treinta y ocho euros con cuarenta y cinco céntimos (41.138,45 €) anuales, destinada a financiar los costes de personal, retribuciones más seguridad social, de la prestación del servicio en el Punto de Atención Psicológica a Mujeres Víctimas de Violencia de Género y a sus hijos e hijas.

De acuerdo con la citada financiación, los compromisos económicos que asumen cada una de las partes firmantes, serán los siguientes:

1. La Consejería de Igualdad y Cooperación para el Desarrollo, a través del IMEX, aporta a la financiación del presente convenio la cantidad de ochenta y dos mil doscientos setenta y seis euros con noventa céntimos (82.276,90€), cuarenta y un mil ciento treinta y ocho euros con cuarenta y cinco céntimos anuales (41.138,45 €), con cargo a los Presupuestos Generales de la Comunidad Autónoma de Extremadura para el año el 2022 y 2023, aplicación presupuestaria 171010000 G/253A/46000 CAG0000001.
2. El Ayuntamiento de Cabezuela del Valle aportará al presente convenio todo el material que sea necesario para prestar el servicio, incluyendo gastos de material fungible, papelería, dispositivos informáticos y de telefonía, así como, en su caso, los gastos inherentes al funcionamiento del local o instalaciones donde ejerza su trabajo el/la Psicólogo/a General Sanitario, que se imputarán al Presupuesto General del Ayuntamiento de Cabezuela del Valle para las anualidades 2022 y 2023. El Ayuntamiento de Cabezuela del Valle asumirá las diferencias al alza que pudieran existir respecto a las cuantías establecidas en concepto de personal y funcionamiento, cuando el coste real de las prestaciones del servicio sea superior (cláusula 6ª. 2.d).

Cuarta. Pago y justificación.

1. El pago correspondiente a la primera anualidad se realizará al Ayuntamiento conforme se dispone en el Decreto 105/2005, de 12 de abril, por el que se aprueba el Plan de Disposición de Fondos de la Tesorería de la Comunidad Autónoma de Extremadura, en un único abono, correspondiente al 100 % de la cantidad anual aportada por el IMEX una vez formalizado el presente convenio.

El Ayuntamiento está exento de la obligación de constituir garantía por los citados pagos anticipados conforme dispone la disposición adicional cuarta letra b) de la Ley 5/2007, de 19 de abril, General de Hacienda Pública de Extremadura.



2. Los gastos y pagos realizados por el Ayuntamiento en la prestación del Punto de Atención Psicológica a las mujeres víctimas de violencia de género, se justificará mediante la presentación de certificación expedida por el titular de la secretaría-intervención o intervención del Ayuntamiento.

Los documentos justificativos de los gastos y pagos realizados por el Ayuntamiento con cargo al presente convenio deberán ser custodiados por esta entidad local, como mínimo, hasta el año 2027, en tanto puedan ser objeto de actuaciones de comprobación y control, pudiendo ser solicitados, en cualquier momento, por el IMEX o la Intervención General de la Junta de Extremadura en el ejercicio de sus competencias de control del gasto público.

Con la justificación de gastos y pagos realizados, deberá presentarse, además, una memoria técnica de evaluación del funcionamiento de la prestación del servicio Punto de Atención Psicológica a las mujeres víctimas de violencia de género.

3. La justificación de los gastos y pagos realizados por el Ayuntamiento de Cabezuela del Valle correspondientes a la primera anualidad deberá presentarse con fecha límite el 31 de enero del año 2023 ante el Instituto de la Mujer de Extremadura.
4. El pago correspondiente a la segunda anualidad se hará al Ayuntamiento de Cabezuela del Valle previa justificación de los gastos y pagos correspondientes a la primera anualidad incluyendo las aportaciones tanto del IMEX como del Ayuntamiento de Cabezuela del Valle.
5. La justificación de gastos y pagos realizados correspondientes a la segunda anualidad deberá presentarse con fecha límite el 31 de enero del año 2024 ante el Instituto de la Mujer de Extremadura.

Quinta. Del personal de la prestación de Punto de Atención Psicológica a las mujeres víctimas de violencia de género.

1. El Punto de Atención Psicológica dependerá orgánicamente del Ayuntamiento de Cabezuela del Valle. La firma de este convenio conlleva la aceptación expresa acerca de su integración funcional a la Red Extremeña de Atención a las Víctimas de Violencia de Género.
2. En el Punto de Atención Psicológica los servicios serán prestados por profesionales titulados en Psicología, que a partir del día 1 de enero de 2023 deberán estar en posesión de la acreditación de Psicólogo/a General Sanitario y contar con formación específica en Igualdad de oportunidades entre Mujeres y Hombres y en Violencia de Género, como responsables terapéuticos, por lo que antes de esa fecha todo el personal que preste el servicio deberá, en su caso, haber iniciado el proceso tendente a conseguir dicha acreditación.



Este personal estará vinculado jurídicamente al Ayuntamiento, ya sea en condición de funcionario o contratado en régimen de derecho laboral, según proceda. El IMEX será ajeno a todo tipo de relación funcionarial o laboral con el citado personal.

Cuando dentro del periodo de vigencia del convenio el personal de la prestación cause baja por cualquier motivo o se produzca un incremento del número de profesionales del Punto de Atención Psicológica a las mujeres víctimas de violencia de género, el Ayuntamiento procederá a la cobertura inmediata del puesto de trabajo en los términos establecidos en la Ley 7/1985, de 2 de abril, Reguladora de las Bases del Régimen Local y demás normativa estatal y autonómica vigente que le sea de aplicación.

El Ayuntamiento comunicará al IMEX los datos del personal que ofrece la prestación, con indicación de la jornada laboral y la distribución horaria.

Sexta. Obligaciones de las partes.

1. El Instituto de la Mujer de Extremadura asume, mediante la suscripción del presente convenio, las siguientes obligaciones:
 - a) Realizar el pago de los compromisos económicos asumidos con la suscripción del presente convenio en los términos regulados en el mismo.
 - b) La coordinación técnica de la prestación del servicio.
2. El Ayuntamiento asume, mediante la suscripción del presente convenio, las siguientes obligaciones:
 - a) Garantizar la efectiva prestación de Punto de Atención Psicológica a las mujeres víctimas de violencia de género los términos regulados en la Ley 8/2011, de 23 de marzo, de Igualdad entre Mujeres y Hombres y contra la Violencia de Género en Extremadura y en sus disposiciones de desarrollo.
 - b) Aceptar de forma expresa participar en la Red Extremeña de Atención a Víctimas de la Violencia de Género cuya titularidad y gestión corresponde al Instituto de la Mujer de Extremadura, y por ello acepta las pautas y criterios establecidos por la Comisión Permanente para la Prevención y Erradicación de la Violencia de Género, así como los establecidos desde la coordinación técnica de dicha Red.

El Punto de Atención Psicológica se integra en la estructura de atención especializada de la Red Extremeña de Atención a Víctimas de la Violencia de Género, debiendo establecer no sólo una acción coordinada, sino también complementar sus recursos humanos profesionales y trabajar de forma estratégica con el resto de los dispositivos de la



Comunidad Autónoma que prestan atención especializada, compartiendo metodología, materiales, instrumentos y objetos finales de la acción; igualmente, deberá colaborar con los dispositivos de emergencia y complementarios de la Red.

Desde el día 1 de enero de 2023 todos los centros en los que se preste el servicio deberán contar con las autorizaciones de funcionamiento que sean preceptivas, emitidas por el órgano competente de la Junta de Extremadura en materia de planificación y formación sanitarias.

- c) Dotar de un espacio físico adecuado para la prestación del servicio cuando no esté ubicado en los Centros de Salud dependientes de la Junta de Extremadura. Dicho espacio contará con la infraestructura y equipamiento básico necesario para la prestación del servicio, equipo informático, conexión telefónica y a la red internet; permitirá el archivo y custodia de los expedientes de acuerdo con los requisitos de confidencialidad que establece la normativa de aplicación sobre protección de datos de carácter personal; y garantizará la privacidad en la prestación del servicio y la accesibilidad de las usuarias.
- d) Asumir las diferencias al alza que pudieran existir respecto a las cuantías establecidas, en concepto de personal y funcionamiento, cuando el coste real de la prestación del servicio sea superior.
- e) Abonar a los/as profesionales del Punto de Atención Psicológica a las mujeres víctimas de violencia de género las retribuciones que legalmente les correspondan de conformidad con la normativa de aplicación en la entidad local.
- f) Facilitar la formación y especialización de los profesionales del Punto de Atención Psicológica a las mujeres víctimas de violencia de género, así como la asistencia de la persona responsable del personal del Ayuntamiento de la que dependen los profesionales a las reuniones de información, estudio y coordinación a las que sea convocado y cuya materia esté directamente relacionada con la prestación del servicio.
- g) Remitir al Instituto de la Mujer de Extremadura estadísticas con una periodicidad trimestral, una memoria final de las actividades llevadas a cabo y cuantos informes técnicos sean solicitados por el Instituto de la Mujer de Extremadura en el formato y características facilitados por el mismo.
- h) Facilitar toda la información que le sea requerida y someterse a las actuaciones de comprobación y control que puedan realizarse por la Junta de Extremadura, y el Tribunal de Cuentas en su función de supervisión del gasto público.

**Séptima. Seguimiento, vigilancia y control de la ejecución del convenio y de los compromisos adquiridos por los firmantes.**

Para el seguimiento, vigilancia y control de la ejecución del presente convenio será el IMEX, adscrito a la Consejería de Igualdad y Cooperación para el Desarrollo, quien tendrá las facultades necesarias para supervisar su ejecución y adoptar las decisiones y dictar las instrucciones necesarias con el fin de asegurar la correcta realización de las actuaciones convenidas, para lo que se articulará un Protocolo entre ambas partes.

Asimismo, se constituirá una comisión de seguimiento para realizar el seguimiento de las actuaciones del convenio y resolver las dudas y controversias que pudieran surgir en la aplicación e interpretación de las cláusulas del mismo, sin perjuicio de las facultades del IMEX como responsable del seguimiento, vigilancia y control de la ejecución del presente convenio.

La comisión de seguimiento estará integrada por seis miembros: tres personas designadas por el IMEX que serán nombradas por la persona titular de la Presidencia del IMEX, correspondiendo la presidencia de la comisión a la Secretaria General del IMEX, y tres personas designadas por el Ayuntamiento que serán nombradas por la persona titular que ostente la Alcaldía.

La secretaría de la comisión la ejercerá un/a funcionario/a del IMEX, que asistirá a la misma, con voz, pero sin voto.

En el plazo de un mes desde la notificación de la propuesta de constitución de la comisión, las partes designarán a sus representantes y lo comunicarán a la otra parte.

Se reconoce a cada parte firmante la facultad de convocar reuniones de la comisión. Los miembros de esta comisión no generarán derecho económico alguno con cargo a la financiación del presente convenio por su pertenencia a la misma o asistencia a sus reuniones.

En lo no contemplado por esta cláusula, sobre el funcionamiento y actuaciones de la comisión, se estará a lo dispuesto por la Ley 40/2015, de 1 de octubre, de Régimen Jurídico del Sector Público, sobre órganos colegiados de las distintas administraciones públicas.

Octava. Difusión y publicidad.

En el material impreso, así como en la difusión que el Ayuntamiento haga del desarrollo de la prestación objeto del convenio, deberá hacer constar la colaboración del Instituto de la Mujer de Extremadura, Consejería de Igualdad y Cooperación para el Desarrollo, para lo que se estará a lo dispuesto en el Decreto 7/2002, de 29 de enero, de la Imagen Corporativa de la Junta de Extremadura, debiendo figurar expresamente sus respectivos logotipos, así como el del Ministerio de Igualdad y Pacto de Estado, en su caso.



El tratamiento de los datos que se obtengan del desarrollo de la prestación del servicio objeto de este convenio se someterá a lo dispuesto en la Ley Orgánica 3/2018, de 5 de diciembre, de Protección de Datos Personales y garantía de los derechos digitales.

Novena. Modificación del convenio.

El presente convenio se podrá modificar por las siguientes causas:

- a) Por mutuo acuerdo de las partes.
- b) Por una modificación en la organización del servicio por parte del Ayuntamiento, que conlleve un incremento o reducción del número de profesionales para la prestación del servicio.
- c) Por un incremento o reducción del número de profesionales del Punto de Atención Psicológica a las mujeres víctimas de violencia de género.

Cuando la modificación del convenio conlleve un aumento de las aportaciones económicas asumidas por las partes firmantes para la financiación del presente convenio, procederá su modificación, siempre y cuando exista crédito adecuado y suficiente en los presupuestos de cada parte firmante.

El acuerdo de modificación se incorporará como adenda al convenio, formalizado antes de la finalización de la duración del convenio.

Décima. Plazo de vigencia del convenio.

El presente convenio entra en vigor el mismo día de su firma y sus efectos se extienden, conforme a su objeto, desde el día 1 de enero de 2022 hasta el día 31 de diciembre del 2023.

En cualquier momento antes del 31 de diciembre de 2023, fecha de finalización del presente convenio, las partes firmantes podrán acordar unánimemente su prórroga en función de las disponibilidades presupuestarias o su extinción. La prórroga del convenio podrá conllevar la actualización de la financiación y compromisos económicos de cada parte firmante.

Undécima. Extinción y liquidación del convenio.

1. El presente convenio se extingue por el cumplimiento de las actuaciones objeto del mismo o por incurrir en causa de resolución.

Son causas de resolución:

- a) El transcurso del plazo de vigencia del convenio sin haberse acordado la prórroga del mismo.



- b) Acuerdo unánime de las partes firmantes.
 - c) El incumplimiento de las obligaciones y compromisos asumidos por cualquiera de las partes firmantes.
 - d) Por decisión judicial declaratoria de la nulidad del convenio.
 - e) Por cualquier otra causa distinta de las anteriores prevista en el convenio o en otras leyes.
2. La extinción del presente convenio dará lugar a la liquidación del mismo con el objeto de determinar las obligaciones y compromisos de cada una de las partes, para lo que se estará a lo dispuesto en el artículo 52 de la Ley 40/2015, de 1 de octubre, de Régimen Jurídico del Sector Público

Finalizada la primera anualidad, se procederá al reintegro a favor del Instituto de la Mujer de Extremadura de las cantidades percibidas por el Ayuntamiento que no hayan sido aplicadas durante el ejercicio 2022, correspondiente a la financiación de la prestación del servicio, cuando se dé alguna o algunas de las siguientes causas:

- a) La no ejecución o la falta de continuidad de la prestación del servicio.
- b) La falta de justificación o justificación insuficiente de los gastos en concepto de personal y/o de funcionamiento.
- c) El incumplimiento de las obligaciones y compromisos previstos en el presente convenio.

Finalizada la segunda anualidad, se procederá al reintegro a favor del Instituto de la Mujer de Extremadura de las cantidades percibidas por el Ayuntamiento que no hayan sido aplicadas durante el ejercicio 2023 cuando se de alguna de las circunstancias enunciadas en el párrafo anterior.

Para la exigencia del reintegro se estará a lo dispuesto en la Ley 5/2007, de 19 de abril, General de Hacienda Pública de Extremadura y demás normativa que le sea de aplicación en virtud de la materia.

No obstante lo anterior, si cuando concurra cualquiera de las causas de resolución del convenio existen actuaciones en curso de ejecución, las partes, a propuesta del IMEX como responsable del seguimiento, vigilancia y control o, en su caso, de la comisión de seguimiento del convenio, podrán acordar la continuación y finalización de las actuaciones en curso que consideren oportunas, estableciendo un plazo improrrogable para su finalización, transcurrido el cual deberá realizarse la liquidación de las mismas en los términos establecidos en los apartados anteriores.

**Duodécima. Ámbito jurisdiccional.**

El presente convenio tiene naturaleza administrativa. Las controversias que pudieran surgir sobre la interpretación, modificación, resolución y efectos se resolverán entre las partes agotando todas las formas posibles de conciliación para llegar a un acuerdo amistoso extrajudicial. En su defecto, serán competentes para conocer las cuestiones litigiosas los órganos del Orden Jurisdiccional Contencioso-administrativo.

Y para que conste y surta los efectos oportunos, en prueba de conformidad, las partes firman el presente convenio, en triplicado ejemplar, en lugar y fecha arriba indicado.

La Directora General del Instituto de la
Mujer de Extremadura,

ESTELA CONTRERAS ASTURIANO

La Alcaldesa - Presidente del Ayuntamiento de
Cabezuela del Valle,

MARÍA LUISA YUSTA CALLE



RESOLUCIÓN de 13 de octubre de 2022, de la Secretaría General, por la que se da publicidad al Convenio de Colaboración entre la Consejería de Igualdad y Cooperación para el Desarrollo, a través del Instituto de la Mujer de Extremadura, y el Ayuntamiento de Cabeza del Buey para la prestación del Servicio de Atención Psicológica a mujeres víctimas de violencia de género y a sus hijas e hijos. (2022063045)

Habiéndose firmado el día 21 de septiembre de 2022, el Convenio de Colaboración entre la Consejería de Igualdad y Cooperación para el Desarrollo, a través del Instituto de la Mujer de Extremadura, y el Ayuntamiento de Cabeza del Buey para la prestación del Servicio de Atención Psicológica a mujeres víctimas de violencia de género y a sus hijas e hijos, de conformidad con lo previsto en el artículo 8 del Decreto 217/2013, de 19 de noviembre, por el que se regula el Registro General de Convenios de la Administración de la Comunidad Autónoma de Extremadura.

RESUELVO:

La publicación en el Diario Oficial de Extremadura del convenio que figura como anexo de la presente resolución.

Mérida, 13 de octubre de 2022.

La Secretaria General,
PA, Resolución de 01/03/2021,
DOE n.º 43, de 4 de marzo de 2021
La Jefa de Servicio de Legislación y
Documentación,
M.ª MERCEDES ARGUETA MILLÁN



CONVENIO DE COLABORACIÓN ENTRE LA CONSEJERÍA DE IGUALDAD Y COOPERACIÓN PARA EL DESARROLLO, A TRAVÉS DEL INSTITUTO DE LA MUJER DE EXTREMADURA, Y EL AYUNTAMIENTO DE CABEZA DEL BUEY PARA LA PRESTACIÓN DEL SERVICIO DE ATENCIÓN PSICOLÓGICA A MUJERES VÍCTIMAS DE VIOLENCIA DE GÉNERO Y A SUS HIJAS E HIJOS.

Mérida, 21 de septiembre de 2022.

REUNIDOS

De una parte, D^a. Estela Contreras Asturiano, Directora General del Instituto de la Mujer de Extremadura, actuando en virtud de las atribuciones que le confiere el artículo 8.2,k) del Decreto 185/2001, de 5 de diciembre que aprueba los Estatutos del Instituto de la Mujer de Extremadura, de conformidad con lo establecido en el artículo 53.4 de la Ley 1/2002, de 28 de febrero, del Gobierno y de la Administración de la Comunidad Autónoma de Extremadura y previa autorización del Consejo de Gobierno en sesión celebrada el día 28 de julio de 2022.

Y de la otra, la Ilma. Sra. Doña Ana Belén Valls Muñoz, que actúa en nombre y representación del Excmo. Ayuntamiento de Cabeza del Buey, con NIF ****230**, en su calidad de Alcaldesa-Presidenta, actuando en virtud de las atribuciones que le confiere el artículo 21.1.b) de la Ley 7/1985, de 2 de abril, reguladora de las Bases de Régimen Local.

Reconociéndose ambas partes competencia y capacidad legal suficiente para el otorgamiento de este Convenio y, de acuerdo con las atribuciones que tienen conferidas, a tal efecto

EXPONEN

Primero. El artículo 14 de la Constitución Española erige como derecho fundamental la igualdad de todos los españoles y españolas ante la ley, sin que pueda prevalecer discriminación alguna por razón de nacimiento, raza, sexo, religión, opinión o cualquier otra condición o circunstancia personal o social.

El Estatuto de Autonomía de Extremadura en su redacción dada por la Ley Orgánica 1/2011, de 28 de enero, de reforma del Estatuto de la Comunidad Autónoma de Extremadura, en su artículo 7.12 establece que los poderes públicos regionales, consideran como objetivo irrenunciable que informará todas las políticas regionales y la práctica de las Instituciones, la plena y efectiva igualdad de la mujer en todos los ámbitos de la vida pública, familiar, social, laboral, económica y cultural.

La Ley 8/2011, de 23 de marzo, de Igualdad entre Mujeres y Hombres y contra la Violencia de Género en Extremadura, recoge en su artículo 78 que la Junta de Extremadura, en el ámbito



de sus competencias, prestará una atención real y efectiva a las mujeres víctimas de violencia de género o en riesgo de padecerla.

Esta atención será integral en los términos previstos en la Ley Orgánica 1/2004, de 28 de diciembre, de Medidas de Protección Integral contra la Violencia de Género, correspondiendo a la Junta de Extremadura, entre otras, la asistencia sanitaria, incluyendo la atención psicológica especializada. En este sentido, en su artículo 87, crea la Red Extremeña de Atención a las Víctimas de Violencia de Género, correspondiendo a la Administración de la Comunidad Autónoma, a través del Instituto de la Mujer de Extremadura, su puesta en funcionamiento, titularidad, competencia, programación, prestación y gestión. De igual modo, en su artículo 88, considera a los Puntos de Atención Psicológica como dispositivos de atención especializada que se integrarán en dicha Red, pudiendo la Administración Autonómica, para su puesta en marcha, firmar acuerdos de colaboración con otras Administraciones Públicas.

Los Puntos de Atención Psicológica, en el marco de la aplicación del Reglamento de Régimen Interno autorizado por Decreto 16/2013, de 26 de febrero, se regulan como dispositivos especializados, que ofrecen asesoramiento, diagnóstico e intervención individualizada o grupal a todas las mujeres, junto a sus hijos e hijas, que requieran atención, como consecuencia de sufrir o haber sufrido violencia de género en el ámbito de las relaciones afectivas de pareja. Tienen según el artículo 23 del citado Reglamento, la función de ser "la puerta de entrada" al resto de los dispositivos de atención especializada de la Red Extremeña de Atención a las Víctimas de violencia de Género y ofrecerán programas de valoración y diagnóstico, programas de intervención terapéutica individual, programas de asesoramiento terapéutico individual y programas de Intervenciones grupales. Estos servicios serán prestados por profesionales titulados en Psicología conforme al Decreto 16/2013, de 26 de febrero, por el que se autorizan los Reglamentos de Régimen Interno de los dispositivos de la Red Extremeña de Atención a las Víctimas de Violencia de Géneros, y tendrán un carácter de servicio público gratuito.

Segundo. Que el Ayuntamiento de Cabeza del Buey, en el marco de las competencias que le confiere el artículo 25.2.o) de la Ley 7/1985, de 2 de abril, reguladora de las Bases del Régimen Local, el artículo 15.1 a) 6º de la Ley 3/2019, de 22 de enero, de garantía de la autonomía municipal de Extremadura y los artículos 7.1, 7.3, 77.2 y 88.2 de la Ley 8/2011, de 23 de marzo, de Igualdad entre Mujeres y Hombres y contra la Violencia de Género en Extremadura, colaborará con la Administración de la Comunidad Autónoma de Extremadura, desarrollarán sus competencias en orden a garantizar en su territorio la plena y efectiva igualdad de las mujeres en todos los ámbitos, y removerán los obstáculos que lo impidan o dificulten mediante las medidas de acción positivas que resulten necesarias. Para ello, la propia Ley 8/2011, de 23 de marzo, establece en su artículo 6.2 que corresponde a la Administración Autonómica el impulso de la colaboración y coordinación entre las diferentes administraciones públicas en materia de igualdad entre mujeres y hombres. A su vez, en el artículo 77.2 se



establece que corresponde a la administración local, colaborar en la gestión, en su caso, de los servicios de la Red de Atención a Víctimas de violencia de género, de acuerdo con lo que se establezca mediante convenio con la Administración autonómica.

Es por todo ello que la Consejería de Igualdad y Cooperación para el Desarrollo, en el ejercicio de las competencias que tiene atribuidas, apelando al deber de colaboración regulado en el artículo 141 y 142, de la Ley 40/2015, de 1 de octubre, de Régimen Jurídico del Sector Público, deber que ha de presidir las relaciones interadministrativas, precisa de la Administración Local para el mejor cumplimiento de sus fines, con el objetivo de acercar a las mujeres víctimas de violencia de género el servicio que prestan los Puntos de Atención Psicológica, siempre buscando agilidad y eficiencia en la prestación del referido servicio.

Se pretende consolidar y reforzar los sistemas de atención a las víctimas de violencia de género y garantizar su acceso a la Red de recursos de los que se ha dotado la Comunidad Autónoma de Extremadura en materia de Atención Integral a Víctimas de Violencia de Género en los términos previstos en la Ley Orgánica 1/2004, de 28 de diciembre, de Medidas de Protección Integral contra la violencia de género y en la Ley 8/2011, de 23 de marzo, de Igualdad entre Mujeres y Hombres y contra la violencia de género en Extremadura.

Tercero. El presente convenio de colaboración tiene naturaleza administrativa, quedando excluido del ámbito de aplicación de la Ley 9/2017, de 8 de noviembre, de Contratos del Sector Público, por la que se transponen al ordenamiento jurídico español las Directivas del Parlamento Europeo y del Consejo 2014/23/UE y 2014/24/UE, de 26 de febrero de 2014, en virtud de lo dispuesto en su artículo 6, aplicándose los principios de esta Ley para resolver las dudas y lagunas que pudieran presentarse.

Igualmente, el presente convenio queda excluido del ámbito de aplicación de la Ley 6/2011, de 23 de marzo, de Subvenciones de la Comunidad Autónoma de Extremadura, en virtud de lo dispuesto en su artículo 3.1 g).

Cuarto. Que para el cumplimiento de los intereses comunes, en el que la Consejería de Igualdad y Cooperación para el Desarrollo y el Ayuntamiento de Cabeza del Buey comparten competencias, ambas partes coinciden en la necesidad de prestar el Servicio de Atención Psicológica a Mujeres Víctimas de Violencia de Género, que permita garantizar el asesoramiento, diagnóstico e intervención individualizada o grupal a todas las mujeres, junto a sus hijos e hijas, que requieran atención, como consecuencia de sufrir o haber sufrido violencia de género en el ámbito de las relaciones afectivas de pareja.



CLAÚSULAS

Primera. Objeto.

El presente Convenio tiene por objeto regular la colaboración entre la Consejería de Igualdad y Cooperación para el Desarrollo a través del Instituto de la Mujer de Extremadura y el Ayuntamiento de Cabeza de Buey en relación al funcionamiento del Punto de Atención Psicológica, dispositivo especializado, enmarcados dentro de la Red Extremeña de Atención a las Víctimas de Violencia de Género, que ofrece asesoramiento, diagnóstico e intervención individualizada o grupal a todas las mujeres, junto a sus hijos e hijas, que requieran atención, como consecuencia de sufrir o haber sufrido violencia de género en el ámbito de las relaciones afectivas de pareja.

Segunda. Objetivos y Actuaciones de los Puntos de Atención Psicológica.

1. Los Puntos de Atención Psicológica a Mujeres Víctimas de Violencia de Género y sus hijas e hijos, son un recurso de atención especializada, enmarcados en la Red de Atención a las Víctimas de Violencia de Género de Extremadura y desde los que se ofrece asesoramiento, diagnóstico e intervención individualizada o grupal a todas las mujeres (junto a sus hijos e hijas) que requieran atención como consecuencia de sufrir o haber sufrido violencia de género en el ámbito de las relaciones afectivas de pareja.
2. Sus actuaciones enfocan la totalidad del proceso de valoración, diagnóstico e intervención, desde una conceptualización de la violencia de género contra la mujer como un patrón de comportamiento característico, que se produce en el ámbito subjetivo de las relaciones afectivas de pareja, incluyendo los supuestos de disolución de la pareja o cese de la convivencia para-conyugal, donde están presentes las conductas agresivas de tipo físico, emocional o abuso sexual, utilizadas como instrumentos para obtener y mantener una posición de poder y control por parte del agresor respecto a la víctima y asegurar la sumisión de ésta.
3. El principal objetivo es la Atención Terapéutica a mujeres víctimas de violencia de género que acudan a este recurso y que procedan, tanto de la localidad en la que se ubican, como de aquellas otras localidades que se consideren incluidas en su área de influencia.
4. Serán destinatarios de las actuaciones tanto las mujeres víctimas de la violencia de género, como sus hijos e hijas, así como menores adolescentes víctimas de relaciones de pareja donde esté presente la violencia de género.

**Tercera. Financiación y compromisos económicos que asumen cada una de las partes.**

La financiación del presente convenio asciende a la cantidad de ochenta y dos mil doscientos setenta y seis euros con noventa céntimos (82.276,90€), cuarenta y un mil ciento treinta y ocho euros con cuarenta y cinco céntimos (41.138,45 €) anuales, destinada a financiar los costes de personal, retribuciones más seguridad social, de la prestación del servicio en el Punto de Atención Psicológica a Mujeres Víctimas de Violencia de Género y a sus hijos e hijas.

De acuerdo con la citada financiación, los compromisos económicos que asumen cada una de las partes firmantes, serán los siguientes:

1. La Consejería de Igualdad y Cooperación para el Desarrollo, a través del IMEX, aporta a la financiación del presente convenio la cantidad de ochenta y dos mil doscientos setenta y seis euros con noventa céntimos (82.276,90€), cuarenta y un mil ciento treinta y ocho euros con cuarenta y cinco céntimos anuales (41.138,45 €), con cargo a los Presupuestos Generales de la Comunidad Autónoma de Extremadura para el año el 2022 y 2023, aplicación presupuestaria 171010000 G/253A/46000 TE25007001.
2. El Ayuntamiento de Cabeza del Buey aportará al presente convenio todo el material que sea necesario para prestar el servicio, incluyendo gastos de material fungible, papelería, dispositivos informáticos y de telefonía, así como, en su caso, los gastos inherentes al funcionamiento del local o instalaciones donde ejerza su trabajo el/la Psicólogo/a General Sanitario, que se imputarán al Presupuesto General del Ayuntamiento de Cabeza del Buey para las anualidades 2022 y 2023. El Ayuntamiento Cabeza del Buey asumirá las diferencias al alza que pudieran existir respecto a las cuantías establecidas en concepto de personal y funcionamiento, cuando el coste real de las prestaciones del servicio sea superior (cláusula 6ª. 2.d).

Cuarta. Pago y justificación.

1. El pago correspondiente a la primera anualidad se realizará al Ayuntamiento conforme se dispone en el Decreto 105/2005, de 12 de abril, por el que se aprueba el Plan de Disposición de Fondos de la Tesorería de la Comunidad Autónoma de Extremadura, en un único abono, correspondiente al 100 % de la cantidad anual aportada por el IMEX una vez formalizado el presente convenio.

El Ayuntamiento está exento de la obligación de constituir garantía por los citados pagos anticipados conforme dispone la disposición adicional cuarta letra b) de la Ley 5/2007, de 19 de abril, General de Hacienda Pública de Extremadura.



2. Los gastos y pagos realizados por el Ayuntamiento en la prestación del Punto de Atención Psicológica a las mujeres víctimas de violencia de género, se justificará mediante la presentación de certificación expedida por el titular de la secretaría-intervención o intervención del Ayuntamiento.

Los documentos justificativos de los gastos y pagos realizados por el Ayuntamiento con cargo al presente convenio deberán ser custodiados por esta entidad local, como mínimo, hasta el año 2027, en tanto puedan ser objeto de actuaciones de comprobación y control, pudiendo ser solicitados, en cualquier momento, por el IMEX o la Intervención General de la Junta de Extremadura en el ejercicio de sus competencias de control del gasto público.

Con la justificación de gastos y pagos realizados, deberá presentarse, además, una memoria técnica de evaluación del funcionamiento de la prestación del servicio Punto de Atención Psicológica a las mujeres víctimas de violencia de género.

3. La justificación de los gastos y pagos realizados por el Ayuntamiento de Cabeza del Buey correspondientes a la primera anualidad deberá presentarse con fecha límite el 31 de enero del año 2023 ante el Instituto de la Mujer de Extremadura.
4. El pago correspondiente a la segunda anualidad se hará al Ayuntamiento de Cabeza del Buey previa justificación de los gastos y pagos correspondientes a la primera anualidad incluyendo las aportaciones tanto del IMEX como del Ayuntamiento de Cabeza del Buey.
5. La justificación de gastos y pagos realizados correspondientes a la segunda anualidad deberá presentarse con fecha límite el 31 de enero del año 2024 ante el Instituto de la Mujer de Extremadura.

Quinta. Del personal de la prestación de Punto de Atención Psicológica a las mujeres víctimas de violencia de género.

1. El Punto de Atención Psicológica dependerá orgánicamente del Ayuntamiento de Cabeza de Buey. La firma de este convenio conlleva la aceptación expresa acerca de su integración funcional a la Red Extremeña de Atención a las Víctimas de Violencia de Género.
2. En el Punto de Atención Psicológica los servicios serán prestados por profesionales titulados en Psicología, que a partir del día 1 de enero de 2023 deberán estar en posesión de la acreditación de Psicólogo/a General Sanitario y contar con formación específica en Igualdad de oportunidades entre Mujeres y Hombres y en Violencia de Género, como responsables terapéuticos, por lo que antes de esa fecha todo el personal que preste el servicio deberá, en su caso, haber iniciado el proceso tendente a conseguir dicha acreditación.



Este personal estará vinculado jurídicamente al Ayuntamiento, ya sea en condición de funcionario o contratado en régimen de derecho laboral, según proceda. El IMEX será ajeno a todo tipo de relación funcionarial o laboral con el citado personal.

Cuando dentro del periodo de vigencia del convenio el personal de la prestación cause baja por cualquier motivo o se produzca un incremento del número de profesionales del Punto de Atención Psicológica a las mujeres víctimas de violencia de género, el Ayuntamiento procederá a la cobertura inmediata del puesto de trabajo en los términos establecidos en la Ley 7/1985, de 2 de abril, Reguladora de las Bases del Régimen Local y demás normativa estatal y autonómica vigente que le sea de aplicación.

El Ayuntamiento comunicará al IMEX los datos del personal que ofrece la prestación, con indicación de la jornada laboral y la distribución horaria.

Sexta. Obligaciones de las partes.

1. El Instituto de la Mujer de Extremadura asume, mediante la suscripción del presente convenio, las siguientes obligaciones:
 - a) Realizar el pago de los compromisos económicos asumidos con la suscripción del presente convenio en los términos regulados en el mismo.
 - b) La coordinación técnica de la prestación del servicio.
2. El Ayuntamiento asume, mediante la suscripción del presente convenio, las siguientes obligaciones:
 - a) Garantizar la efectiva prestación de Punto de Atención Psicológica a las mujeres víctimas de violencia de género los términos regulados en la Ley 8/2011, de 23 de marzo, de Igualdad entre Mujeres y Hombres y contra la Violencia de Género en Extremadura y en sus disposiciones de desarrollo.
 - b) Aceptar de forma expresa participar en la Red Extremeña de Atención a Víctimas de la Violencia de Género cuya titularidad y gestión corresponde al Instituto de la Mujer de Extremadura, y por ello acepta las pautas y criterios establecidos por la Comisión Permanente para la Prevención y Erradicación de la Violencia de Género, así como los establecidos desde la coordinación técnica de dicha Red.

El Punto de Atención Psicológica se integra en la estructura de atención especializada de la Red Extremeña de Atención a Víctimas de la Violencia de Género, debiendo establecer no sólo una acción coordinada, sino también complementar sus recursos humanos profesionales y trabajar de forma estratégica con el resto de los dispositivos de la



Comunidad Autónoma que prestan atención especializada, compartiendo metodología, materiales, instrumentos y objetos finales de la acción; igualmente, deberá colaborar con los dispositivos de emergencia y complementarios de la Red.

- c) Dotar de un espacio físico adecuado para la prestación del servicio cuando no esté ubicado en los Centros de Salud dependientes de la Junta de Extremadura. Dicho espacio contará con la infraestructura y equipamiento básico necesario para la prestación del servicio, equipo informático, conexión telefónica y a la red internet; permitirá el archivo y custodia de los expedientes de acuerdo con los requisitos de confidencialidad que establece la normativa de aplicación sobre protección de datos de carácter personal; y garantizará la privacidad en la prestación del servicio y la accesibilidad de las usuarias.

Desde el día 1 de enero de 2023 todos los centros en los que se preste el servicio deberán contar con las autorizaciones de funcionamiento que sean preceptivas, emitidas por el órgano competente de la Junta de Extremadura en materia de planificación y formación sanitarias.

- d) Asumir las diferencias al alza que pudieran existir respecto a las cuantías establecidas, en concepto de personal y funcionamiento, cuando el coste real de la prestación del servicio sea superior.
- e) Abonar a los/as profesionales del Punto de Atención Psicológica a las mujeres víctimas de violencia de género las retribuciones que legalmente les correspondan de conformidad con la normativa de aplicación en la entidad local.
- f) Facilitar la formación y especialización de los profesionales del Punto de Atención Psicológica a las mujeres víctimas de violencia de género, así como la asistencia de la persona responsable del personal del Ayuntamiento de la que dependen los profesionales a las reuniones de información, estudio y coordinación a las que sea convocado y cuya materia esté directamente relacionada con la prestación del servicio.
- g) Remitir al Instituto de la Mujer de Extremadura estadísticas con una periodicidad trimestral, una memoria final de las actividades llevadas a cabo y cuantos informes técnicos sean solicitados por el Instituto de la Mujer de Extremadura en el formato y características facilitados por el mismo.
- h) Facilitar toda la información que le sea requerida y someterse a las actuaciones de comprobación y control que puedan realizarse por la Junta de Extremadura, y el Tribunal de Cuentas en su función de supervisión del gasto público.

**Séptima. Seguimiento, vigilancia y control de la ejecución del convenio y de los compromisos adquiridos por los firmantes.**

Para el seguimiento, vigilancia y control de la ejecución del presente convenio será el IMEX, adscrito a la Consejería de Igualdad y Cooperación para el Desarrollo, quien tendrá las facultades necesarias para supervisar su ejecución y adoptar las decisiones y dictar las instrucciones necesarias con el fin de asegurar la correcta realización de las actuaciones convenidas, para lo que se articulará un Protocolo entre ambas partes.

Asimismo, se constituirá una comisión de seguimiento para realizar el seguimiento de las actuaciones del convenio y resolver las dudas y controversias que pudieran surgir en la aplicación e interpretación de las cláusulas del mismo, sin perjuicio de las facultades del IMEX como responsable del seguimiento, vigilancia y control de la ejecución del presente convenio.

La comisión de seguimiento estará integrada por seis miembros: tres personas designadas por el IMEX que serán nombradas por la persona titular de la Presidencia del IMEX, correspondiendo la presidencia de la comisión a la Secretaria General del IMEX, y tres personas designadas por el Ayuntamiento que serán nombradas por la persona titular que ostente la Alcaldía.

La secretaría de la comisión la ejercerá un/a funcionario/a del IMEX, que asistirá a la misma, con voz, pero sin voto.

En el plazo de un mes desde la notificación de la propuesta de constitución de la comisión, las partes designarán a sus representantes y lo comunicarán a la otra parte.

Se reconoce a cada parte firmante la facultad de convocar reuniones de la comisión. Los miembros de esta comisión no generarán derecho económico alguno con cargo a la financiación del presente convenio por su pertenencia a la misma o asistencia a sus reuniones.

En lo no contemplado por esta cláusula, sobre el funcionamiento y actuaciones de la comisión, se estará a lo dispuesto por la Ley 40/2015, de 1 de octubre, de Régimen Jurídico del Sector Público, sobre órganos colegiados de las distintas administraciones públicas.

Octava. Difusión y publicidad.

En el material impreso, así como en la difusión que el Ayuntamiento haga del desarrollo de la prestación objeto del convenio, deberá hacer constar la colaboración del Instituto de la Mujer de Extremadura, Consejería de Igualdad y Cooperación para el Desarrollo, para lo que se estará a lo dispuesto en el Decreto 7/2002, de 29 de enero, de la Imagen Corporativa de la Junta de Extremadura, debiendo figurar expresamente sus respectivos logotipos, así como el del Ministerio de Igualdad y Pacto de Estado, en su caso.



El tratamiento de los datos que se obtengan del desarrollo de la prestación del servicio objeto de este convenio se someterá a lo dispuesto en la Ley Orgánica 3/2018, de 5 de diciembre, de Protección de Datos Personales y garantía de los derechos digitales.

Novena. Modificación del convenio.

El presente convenio se podrá modificar por las siguientes causas:

- a) Por mutuo acuerdo de las partes.
- b) Por una modificación en la organización del servicio por parte del Ayuntamiento, que conlleve un incremento o reducción del número de profesionales para la prestación del servicio.
- c) Por un incremento o reducción del número de profesionales del Punto de Atención Psicológica a las mujeres víctimas de violencia de género.

Cuando la modificación del convenio conlleve un aumento de las aportaciones económicas asumidas por las partes firmantes para la financiación del presente convenio, procederá su modificación, siempre y cuando exista crédito adecuado y suficiente en los presupuestos de cada parte firmante.

El acuerdo de modificación se incorporará como adenda al convenio, formalizado antes de la finalización de la duración del convenio.

Décima. Plazo de vigencia del convenio.

El presente convenio entra en vigor el mismo día de su firma y sus efectos se extienden, conforme a su objeto, desde el día 1 de enero de 2022 hasta el día 31 de diciembre del 2023.

En cualquier momento antes del 31 de diciembre de 2023, fecha de finalización del presente convenio, las partes firmantes podrán acordar unánimemente su prórroga en función de las disponibilidades presupuestarias o su extinción. La prórroga del convenio podrá conllevar la actualización de la financiación y compromisos económicos de cada parte firmante.

Undécima. Extinción y liquidación del convenio.

1. El presente convenio se extingue por el cumplimiento de las actuaciones objeto del mismo o por incurrir en causa de resolución.

Son causas de resolución:

- a) El transcurso del plazo de vigencia del convenio sin haberse acordado la prórroga del mismo.



- b) Acuerdo unánime de las partes firmantes.
 - c) El incumplimiento de las obligaciones y compromisos asumidos por cualquiera de las partes firmantes.
 - d) Por decisión judicial declaratoria de la nulidad del convenio.
 - e) Por cualquier otra causa distinta de las anteriores prevista en el convenio o en otras leyes.
2. La extinción del presente convenio dará lugar a la liquidación del mismo con el objeto de determinar las obligaciones y compromisos de cada una de las partes, para lo que se estará a lo dispuesto en el artículo 52 de la Ley 40/2015, de 1 de octubre, de Régimen Jurídico del Sector Público

Finalizada la primera anualidad, se procederá al reintegro a favor del Instituto de la Mujer de Extremadura de las cantidades percibidas por el Ayuntamiento que no hayan sido aplicadas durante el ejercicio 2022, correspondiente a la financiación de la prestación del servicio, cuando se dé alguna o algunas de las siguientes causas:

- a) La no ejecución o la falta de continuidad de la prestación del servicio.
- b) La falta de justificación o justificación insuficiente de los gastos en concepto de personal y/o de funcionamiento.
- c) El incumplimiento de las obligaciones y compromisos previstos en el presente convenio.

Finalizada la segunda anualidad, se procederá al reintegro a favor del Instituto de la Mujer de Extremadura de las cantidades percibidas por el Ayuntamiento que no hayan sido aplicadas durante el ejercicio 2023 cuando se de alguna de las circunstancias enunciadas en el párrafo anterior.

Para la exigencia del reintegro se estará a lo dispuesto en la Ley 5/2007, de 19 de abril, General de Hacienda Pública de Extremadura y demás normativa que le sea de aplicación en virtud de la materia.

No obstante lo anterior, si cuando concurra cualquiera de las causas de resolución del convenio existen actuaciones en curso de ejecución, las partes, a propuesta del IMEX como responsable del seguimiento, vigilancia y control o, en su caso, de la comisión de seguimiento del convenio, podrán acordar la continuación y finalización de las actuaciones en curso que consideren oportunas, estableciendo un plazo improrrogable para su finalización, transcurrido el cual deberá realizarse la liquidación de las mismas en los términos establecidos en los apartados anteriores.

**Duodécima. Ámbito jurisdiccional.**

El presente convenio tiene naturaleza administrativa. Las controversias que pudieran surgir sobre la interpretación, modificación, resolución y efectos se resolverán entre las partes agotando todas las formas posibles de conciliación para llegar a un acuerdo amistoso extrajudicial. En su defecto, serán competentes para conocer las cuestiones litigiosas los órganos del Orden Jurisdiccional Contencioso-administrativo.

Y para que conste y surta los efectos oportunos, en prueba de conformidad, las partes firman el presente convenio, en triplicado ejemplar, en lugar y fecha arriba indicado.

La Directora General del Instituto de la Mujer
de Extremadura,

ESTELA CONTRERAS ASTURIANO

La Alcaldesa - Presidenta del Ayuntamiento
de Cabeza del Buey,

DOÑA ANA BELÉN VALLS MUÑOZ



RESOLUCIÓN de 13 de octubre de 2022, de la Secretaría General, por la que se da publicidad al Convenio de Colaboración entre la Consejería de Igualdad y Cooperación para el Desarrollo, a través del Instituto de la Mujer de Extremadura, y el Instituto Municipal de Servicios Sociales del Ayuntamiento de Badajoz para la prestación del Servicio de Atención Psicológica a mujeres víctimas de violencia de género y a sus hijas e hijos. (2022063046)

Habiéndose firmado el día 21 de septiembre de 2022, el Convenio de Colaboración entre la Consejería de Igualdad y Cooperación para el Desarrollo, a través del Instituto de la Mujer de Extremadura, y el Instituto Municipal de Servicios Sociales del Ayuntamiento de Badajoz para la prestación del Servicio de Atención Psicológica a mujeres víctimas de violencia de género y a sus hijas e hijos, de conformidad con lo previsto en el artículo 8 del Decreto 217/2013, de 19 de noviembre, por el que se regula el Registro General de Convenios de la Administración de la Comunidad Autónoma de Extremadura.

RESUELVO:

La publicación en el Diario Oficial de Extremadura del convenio que figura como anexo de la presente resolución.

Mérida, 13 de octubre de 2022.

La Secretaria General,
PA, Resolución de 01/03/2021,
DOE n.º 43, de 4 de marzo de 2021
La Jefa de Servicio de Legislación y
Documentación,
M.ª MERCEDES ARGUETA MILLÁN



CONVENIO DE COLABORACIÓN ENTRE LA CONSEJERÍA DE IGUALDAD Y COOPERACIÓN PARA EL DESARROLLO, A TRAVÉS DEL INSTITUTO DE LA MUJER DE EXTREMADURA, Y EL INSTITUTO MUNICIPAL DE SERVICIOS SOCIALES DEL AYUNTAMIENTO DE BADAJOZ PARA LA PRESTACIÓN DEL SERVICIO DE ATENCIÓN PSICOLÓGICA A MUJERES VÍCTIMAS DE VIOLENCIA DE GÉNERO Y A SUS HIJAS E HIJOS.

Mérida, 21 de septiembre de 2022.

REUNIDOS

De una parte, D^a. Estela Contreras Asturiano, Directora General del Instituto de la Mujer de Extremadura, actuando en virtud de las atribuciones que le confiere el artículo 8.2,k) del Decreto 185/2001, de 5 de diciembre, que aprueba los Estatutos del Instituto de la Mujer de Extremadura, de conformidad con lo establecido en el artículo 53.4 de la Ley 1/2002, de 28 de febrero, del Gobierno y de la Administración de la Comunidad Autónoma de Extremadura y previa autorización del Consejo de Gobierno en sesión celebrada el día 28 de julio de 2022.

Y de la otra, el Ilmo. Sr. Don Antonio Cavacasillas Rodríguez, en nombre y representación del Instituto Municipal de Servicios Sociales del Ayuntamiento de Badajoz, con NIF ****150**, en calidad de Vicepresidente del IMSS, actuando en virtud de las atribuciones que le confiere por delegación del Presidente del IMSS por Decreto de la Presidencia de 01/07/2021; BOP n.º 126 de 6 de julio de 2021)

Reconociéndose ambas partes competencia y capacidad legal suficiente para el otorgamiento de este Convenio y, de acuerdo con las atribuciones que tienen conferidas, a tal efecto

EXPONEN

Primero. El artículo 14 de la Constitución Española erige como derecho fundamental la igualdad de todos los españoles y españolas ante la ley, sin que pueda prevalecer discriminación alguna por razón de nacimiento, raza, sexo, religión, opinión o cualquier otra condición o circunstancia personal o social.

El Estatuto de Autonomía de Extremadura en su redacción dada por la Ley Orgánica 1/2011, de 28 de enero, de reforma del Estatuto de la Comunidad Autónoma de Extremadura, en su artículo 7.12 establece que los poderes públicos regionales, consideran como objetivo irrenunciable que informará todas las políticas regionales y la práctica de las Instituciones, la plena y efectiva igualdad de la mujer en todos los ámbitos de la vida pública, familiar, social, laboral, económica y cultural.

La Ley 8/2011, de 23 de marzo, de Igualdad entre Mujeres y Hombres y contra la Violencia de Género en Extremadura, recoge en su artículo 78 que la Junta de Extremadura, en el ámbito



de sus competencias, prestará una atención real y efectiva a las mujeres víctimas de violencia de género o en riesgo de padecerla.

Esta atención será integral en los términos previstos en la Ley Orgánica 1/2004, de 28 de diciembre, de Medidas de Protección Integral contra la Violencia de Género, correspondiendo a la Junta de Extremadura, entre otras, la asistencia sanitaria, incluyendo la atención psicológica especializada. En este sentido, en su artículo 87, crea la Red Extremeña de Atención a las Víctimas de Violencia de Género, correspondiendo a la Administración de la Comunidad Autónoma, a través del Instituto de la Mujer de Extremadura, su puesta en funcionamiento, titularidad, competencia, programación, prestación y gestión. De igual modo, en su artículo 88, considera a los Puntos de Atención Psicológica como dispositivos de atención especializada que se integrarán en dicha Red, pudiendo la Administración Autonómica, para su puesta en marcha, firmar acuerdos de colaboración con otras Administraciones Públicas.

Los Puntos de Atención Psicológica, en el marco de la aplicación del Reglamento de Régimen Interno autorizado por Decreto 16/2013, de 26 de febrero, se regulan como dispositivos especializados, que ofrecen asesoramiento, diagnóstico e intervención individualizada o grupal a todas las mujeres, junto a sus hijos e hijas, que requieran atención, como consecuencia de sufrir o haber sufrido violencia de género en el ámbito de las relaciones afectivas de pareja. Tienen según el artículo 23 del citado Reglamento, la función de ser "la puerta de entrada" al resto de los dispositivos de atención especializada de la Red Extremeña de Atención a las Víctimas de violencia de Género y ofrecerán programas de valoración y diagnóstico, programas de intervención terapéutica individual, programas de asesoramiento terapéutico individual y programas de Intervenciones grupales. Estos servicios serán prestados por profesionales titulados en Psicología conforme al Decreto 16/2013, de 26 de febrero, por el que se autorizan los Reglamentos de Régimen Interno de los dispositivos de la Red Extremeña de Atención a las Víctimas de Violencia de Géneros, y tendrán un carácter de servicio público gratuito.

Segundo. Que el Instituto Municipal de Servicios Sociales del Ayuntamiento de Badajoz, en el marco de las competencias que le confiere el artículo 25.2.o) de la Ley 7/1985, de 2 de abril, reguladora de las Bases del Régimen Local, el artículo 15.1 a) 6º de la Ley 3/2019, de 22 de enero, de garantía de la autonomía municipal de Extremadura, y los artículos 7.1,7.3, 77.2 y 88.2 de la Ley 8/2011 de 23 de marzo de Igualdad entre Mujeres y Hombres y contra la Violencia de Género en Extremadura, colaborará con la Administración de la Comunidad Autónoma de Extremadura, desarrollarán sus competencias en orden a garantizar en su territorio la plena y efectiva igualdad de las mujeres en todos los ámbitos, y removerán los obstáculos que lo impidan o dificulten mediante las medidas de acción positivas que resulten necesarias. Para ello, la propia Ley 8/2011, de 23 de marzo, establece en su artículo 6.2 que corresponde a la Administración Autonómica el impulso de la colaboración y coordinación entre las diferentes administraciones públicas en materia de igualdad entre mujeres y hombres. A



su vez, en el artículo 77.2 se establece que corresponde a la administración local, colaborar en la gestión, en su caso, de los servicios de la Red de Atención a Víctimas de violencia de género, de acuerdo con lo que se establezca mediante convenio con la Administración autonómica.

Es por todo ello que la Consejería de Igualdad y Cooperación para el Desarrollo, en el ejercicio de las competencias que tiene atribuidas, apelando al deber de colaboración regulado en el artículo 141 y 142, de la Ley 40/2015, de 1 de octubre, de Régimen Jurídico del Sector Público, deber que ha de presidir las relaciones interadministrativas, precisa de la Administración Local para el mejor cumplimiento de sus fines, con el objetivo de acercar a las mujeres víctimas de violencia de género el servicio que prestan los Puntos de Atención Psicológica, siempre buscando agilidad y eficiencia en la prestación del referido servicio.

Se pretende consolidar y reforzar los sistemas de atención a las víctimas de violencia de género y garantizar su acceso a la Red de recursos de los que se ha dotado la Comunidad Autónoma de Extremadura en materia de Atención Integral a Víctimas de Violencia de Género en los términos previstos en la Ley Orgánica 1/2004, de 28 de diciembre, de Medidas de Protección Integral contra la violencia de género y en la Ley 8/2011, de 23 de marzo, de Igualdad entre Mujeres y Hombres y contra la violencia de género en Extremadura.

Tercero. El presente convenio de colaboración tiene naturaleza administrativa, quedando excluido del ámbito de aplicación de la Ley 9/2017, de 8 de noviembre, de Contratos del Sector Público, por la que se transponen al ordenamiento jurídico español las Directivas del Parlamento Europeo y del Consejo 2014/23/UE y 2014/24/UE, de 26 de febrero de 2014, en virtud de lo dispuesto en su artículo 6, aplicándose los principios de esta Ley para resolver las dudas y lagunas que pudieran presentarse.

Igualmente, el presente convenio queda excluido del ámbito de aplicación de la Ley 6/2011, de 23 de marzo, de Subvenciones de la Comunidad Autónoma de Extremadura, en virtud de lo dispuesto en su artículo 3.1 g).

Cuarto. Que para el cumplimiento de los intereses comunes, en el que la Consejería de Igualdad y Cooperación para el Desarrollo y el Instituto Municipal de Servicios Sociales del Ayuntamiento de Badajoz comparten competencias, ambas partes coinciden en la necesidad de prestar el Servicio de Atención Psicológica a Mujeres Víctimas de Violencia de Género, que permita garantizar el asesoramiento, diagnóstico e intervención individualizada o grupal a todas las mujeres, junto a sus hijos e hijas, que requieran atención, como consecuencia de sufrir o haber sufrido violencia de género en el ámbito de las relaciones afectivas de pareja.



CLAÚSULAS

Primera. Objeto.

El presente Convenio tiene por objeto regular la colaboración entre la Consejería de Igualdad y Cooperación para el Desarrollo a través del Instituto de la Mujer de Extremadura y el Instituto Municipal de Servicios Sociales del Ayuntamiento de Badajoz en relación al funcionamiento del Punto de Atención Psicológica, dispositivo especializado, enmarcados dentro de la Red Extremeña de Atención a las Víctimas de Violencia de Género, que ofrece asesoramiento, diagnóstico e intervención individualizada o grupal a todas las mujeres, junto a sus hijos e hijas, que requieran atención, como consecuencia de sufrir o haber sufrido violencia de género en el ámbito de las relaciones afectivas de pareja.

Segunda. Objetivos y Actuaciones de los Puntos de Atención Psicológica.

1. Los Puntos de Atención Psicológica a Mujeres Víctimas de Violencia de Género y sus hijas e hijos, son un recurso de atención especializada, enmarcados en la Red de Atención a las Víctimas de Violencia de Género de Extremadura y desde los que se ofrece asesoramiento, diagnóstico e intervención individualizada o grupal a todas las mujeres (junto a sus hijos e hijas) que requieran atención como consecuencia de sufrir o haber sufrido violencia de género en el ámbito de las relaciones afectivas de pareja.
2. Sus actuaciones enfocan la totalidad del proceso de valoración, diagnóstico e intervención, desde una conceptualización de la violencia de género contra la mujer como un patrón de comportamiento característico, que se produce en el ámbito subjetivo de las relaciones afectivas de pareja, incluyendo los supuestos de disolución de la pareja o cese de la convivencia para-conyugal, donde están presentes las conductas agresivas de tipo físico, emocional o abuso sexual, utilizadas como instrumentos para obtener y mantener una posición de poder y control por parte del agresor respecto a la víctima y asegurar la sumisión de ésta.
3. El principal objetivo es la Atención Terapéutica a mujeres víctimas de violencia de género que acudan a este recurso y que procedan, tanto de la localidad en la que se ubican, como de aquellas otras localidades que se consideren incluidas en su área de influencia.
4. Serán destinatarios de las actuaciones tanto las mujeres víctimas de la violencia de género, como sus hijos e hijas, así como menores adolescentes víctimas de relaciones de pareja donde esté presente la violencia de género.

**Tercera. Financiación y compromisos económicos que asumen cada una de las partes.**

La financiación del presente convenio asciende a la cantidad de ochenta y dos mil doscientos setenta y seis euros con noventa céntimos (82.276,90€), cuarenta y un mil ciento treinta y ocho euros con cuarenta y cinco céntimos (41.138,45 €) anuales, destinada a financiar los costes de personal, retribuciones más seguridad social, de la prestación del servicio en el Punto de Atención Psicológica a Mujeres Víctimas de Violencia de Género y a sus hijos e hijas.

De acuerdo con la citada financiación, los compromisos económicos que asumen cada una de las partes firmantes, serán los siguientes:

1. La Consejería de Igualdad y Cooperación para el Desarrollo, a través del IMEX, aporta a la financiación del presente convenio la cantidad de ochenta y dos mil doscientos setenta y seis euros con noventa céntimos (82.276,90€), cuarenta y un mil ciento treinta y ocho euros con cuarenta y cinco céntimos anuales (41.138,45 €), con cargo a los Presupuestos Generales de la Comunidad Autónoma de Extremadura para el año el 2022 y 2023, aplicación presupuestaria 171010000 G/253A/46000 CAG0000001.
2. El Instituto de Servicios Sociales del Ayuntamiento de Badajoz aportara al presente convenio todo el material que sea necesario para prestar el servicio, incluyendo gastos de material fungible, papelería, dispositivos informáticos y de telefonía, así como, en su caso, los gastos inherentes al funcionamiento del local o instalaciones donde ejerza su trabajo el/la Psicólogo/a General Sanitario, que se imputarán al Presupuesto General del Instituto de Servicios Sociales del Ayuntamiento de Badajoz para las anualidades 2022 y 2023. El Ayuntamiento de Badajoz asumirá las diferencias al alza que pudieran existir respecto a las cuantías establecidas en concepto de personal y funcionamiento, cuando el coste real de las prestaciones del servicio sea superior (cláusula 6ª. 2.d).

Cuarta. Pago y justificación.

1. El pago correspondiente a la primera anualidad se realizará al Instituto Municipal de Servicios Sociales del Ayuntamiento de Badajoz conforme se dispone en el Decreto 105/2005, de 12 de abril, por el que se aprueba el Plan de Disposición de Fondos de la Tesorería de la Comunidad Autónoma de Extremadura, en un único abono, correspondiente al 100 % de la cantidad anual aportada por el IMEX una vez formalizado el presente convenio.

El Instituto Municipal de Servicios Sociales del Ayuntamiento de Badajoz está exento de la obligación de constituir garantía por los citados pagos anticipados conforme dispone la disposición adicional cuarta letra b) de la Ley 5/2007, de 19 de abril, General de Hacienda Pública de Extremadura.



2. Los gastos y pagos realizados por el Instituto Municipal de Servicios Sociales del Ayuntamiento de Badajoz en la prestación del Punto de Atención Psicológica a las mujeres víctimas de violencia de género, se justificará mediante la presentación de certificación expedida por el titular de la secretaría-intervención o intervención del Ayuntamiento.

Los documentos justificativos de los gastos y pagos realizados por el Instituto Municipal de Servicios Sociales del Ayuntamiento de Badajoz con cargo al presente convenio deberán ser custodiados por esta entidad local, como mínimo, hasta el año 2027, en tanto puedan ser objeto de actuaciones de comprobación y control, pudiendo ser solicitados, en cualquier momento, por el IMEX o la Intervención General de la Junta de Extremadura en el ejercicio de sus competencias de control del gasto público.

Con la justificación de gastos y pagos realizados, deberá presentarse, además, una memoria técnica de evaluación del funcionamiento de la prestación del servicio Punto de Atención Psicológica a las mujeres víctimas de violencia de género.

3. La justificación de los gastos y pagos realizados por el Instituto Municipal de Servicios Sociales del Ayuntamiento de Badajoz correspondientes a la primera anualidad deberá presentarse con fecha límite el 31 de enero del año 2023 ante el Instituto de la Mujer de Extremadura.
4. El pago correspondiente a la segunda anualidad se hará al Instituto Municipal de Servicios Sociales del Ayuntamiento de Badajoz previa justificación de los gastos y pagos correspondientes a la primera anualidad incluyendo las aportaciones tanto del IMEX como del Instituto Municipal de Servicios Sociales del Ayuntamiento de Badajoz.
5. La justificación de gastos y pagos realizados correspondientes a la segunda anualidad deberá presentarse con fecha límite el 31 de enero del año 2024 ante el Instituto de la Mujer de Extremadura.

Quinta. Del personal de la prestación de Punto de Atención Psicológica a las mujeres víctimas de violencia de género.

1. El Punto de Atención Psicológica dependerá orgánicamente del Instituto Municipal de Servicios Sociales del Ayuntamiento de Badajoz. La firma de este convenio conlleva la aceptación expresa acerca de su integración funcional a la Red Extremeña de Atención a las Víctimas de Violencia de Género
2. En el Punto de Atención Psicológica los servicios serán prestados por profesionales titulados en Psicología, que a partir del día 1 de enero de 2023 deberán estar en posesión de la acreditación de Psicólogo/a General Sanitario y contar con formación específica en Igualdad



de oportunidades entre Mujeres y Hombres y en Violencia de Género, como responsables terapéuticos, por lo que antes de esa fecha todo el personal que preste el servicio deberá, en su caso, haber iniciado el proceso tendente a conseguir dicha acreditación.

Este personal estará vinculado jurídicamente al Ayuntamiento, ya sea en condición de funcionario o contratado en régimen de derecho laboral, según proceda. El IMEX será ajeno a todo tipo de relación funcionarial o laboral con el citado personal.

Cuando dentro del periodo de vigencia del convenio el personal de la prestación cause baja por cualquier motivo o se produzca un incremento del número de profesionales del Punto de Atención Psicológica a las mujeres víctimas de violencia de género, el Ayuntamiento procederá a la cobertura inmediata del puesto de trabajo en los términos establecidos en la Ley 7/1985, de 2 de abril, Reguladora de las Bases del Régimen Local y demás normativa estatal y autonómica vigente que le sea de aplicación.

El Instituto Municipal de Servicios Sociales del Ayuntamiento de Badajoz comunicará al IMEX los datos del personal que ofrece la prestación, con indicación de la jornada laboral y la distribución horaria.

Sexta. Obligaciones de las partes.

1. El Instituto de la Mujer de Extremadura asume, mediante la suscripción del presente convenio, las siguientes obligaciones:
 - a) Realizar el pago de los compromisos económicos asumidos con la suscripción del presente convenio en los términos regulados en el mismo.
 - b) La coordinación técnica de la prestación del servicio.
2. El Instituto Municipal de Servicios Sociales del Ayuntamiento de Badajoz asume, mediante la suscripción del presente convenio, las siguientes obligaciones:
 - a) Garantizar la efectiva prestación de Punto de Atención Psicológica a las mujeres víctimas de violencia de género los términos regulados en la Ley 8/2011, de 23 de marzo, de Igualdad entre Mujeres y Hombres y contra la Violencia de Género en Extremadura y en sus disposiciones de desarrollo.
 - b) Aceptar de forma expresa participar en la Red Extremeña de Atención a Víctimas de la Violencia de Género cuya titularidad y gestión corresponde al Instituto de la Mujer de Extremadura, y por ello acepta las pautas y criterios establecidos por la Comisión Permanente para la Prevención y Erradicación de la Violencia de Género, así como los establecidos desde la coordinación técnica de dicha Red.



El Punto de Atención Psicológica se integra en la estructura de atención especializada de la Red Extremeña de Atención a Víctimas de la Violencia de Género, debiendo establecer no sólo una acción coordinada, sino también complementar sus recursos humanos profesionales y trabajar de forma estratégica con el resto de los dispositivos de la Comunidad Autónoma que prestan atención especializada, compartiendo metodología, materiales, instrumentos y objetos finales de la acción; igualmente, deberá colaborar con los dispositivos de emergencia y complementarios de la Red.

- c) Dotar de un espacio físico adecuado para la prestación del servicio cuando no esté ubicado en los Centros de Salud dependientes de la Junta de Extremadura. Dicho espacio contará con la infraestructura y equipamiento básico necesario para la prestación del servicio, equipo informático, conexión telefónica y a la red internet; permitirá el archivo y custodia de los expedientes de acuerdo con los requisitos de confidencialidad que establece la normativa de aplicación sobre protección de datos de carácter personal; y garantizará la privacidad en la prestación del servicio y la accesibilidad de las usuarias.

Desde el día 1 de enero de 2023 todos los centros en los que se preste el servicio deberán contar con las autorizaciones de funcionamiento que sean preceptivas, emitidas por el órgano competente de la Junta de Extremadura en materia de planificación y formación sanitarias.

- d) Asumir las diferencias al alza que pudieran existir respecto a las cuantías establecidas, en concepto de personal y funcionamiento, cuando el coste real de la prestación del servicio sea superior.
- e) Abonar a los/as profesionales del Punto de Atención Psicológica a las mujeres víctimas de violencia de género las retribuciones que legalmente les correspondan de conformidad con la normativa de aplicación en la entidad local.
- f) Facilitar la formación y especialización de los profesionales del Punto de Atención Psicológica a las mujeres víctimas de violencia de género, así como la asistencia de la persona responsable del personal del Ayuntamiento de la que dependen los profesionales a las reuniones de información, estudio y coordinación a las que sea convocado y cuya materia esté directamente relacionada con la prestación del servicio.
- g) Remitir al Instituto de la Mujer de Extremadura estadísticas con una periodicidad trimestral, una memoria final de las actividades llevadas a cabo y cuantos informes técnicos sean solicitados por el Instituto de la Mujer de Extremadura en el formato y características facilitados por el mismo.
- h) Facilitar toda la información que le sea requerida y someterse a las actuaciones de comprobación y control que puedan realizarse por la Junta de Extremadura, y el Tribunal de Cuentas en su función de supervisión del gasto público.

**Séptima. Seguimiento, vigilancia y control de la ejecución del convenio y de los compromisos adquiridos por los firmantes.**

Para el seguimiento, vigilancia y control de la ejecución del presente convenio será el IMEX, adscrito a la Consejería de Igualdad y Cooperación para el Desarrollo, quien tendrá las facultades necesarias para supervisar su ejecución y adoptar las decisiones y dictar las instrucciones necesarias con el fin de asegurar la correcta realización de las actuaciones convenidas, para lo que se articulará un Protocolo entre ambas partes.

Asimismo, se constituirá una comisión de seguimiento para realizar el seguimiento de las actuaciones del convenio y resolver las dudas y controversias que pudieran surgir en la aplicación e interpretación de las cláusulas del mismo, sin perjuicio de las facultades del IMEX como responsable del seguimiento, vigilancia y control de la ejecución del presente convenio.

La comisión de seguimiento estará integrada por seis miembros: tres personas designadas por el IMEX que serán nombradas por la persona titular de la Presidencia del IMEX, correspondiendo la presidencia de la comisión a la Secretaria General del IMEX, y tres personas designadas por el Ayuntamiento que serán nombradas por la persona titular que ostente la Alcaldía.

La secretaría de la comisión la ejercerá un/a funcionario/a del IMEX, que asistirá a la misma, con voz, pero sin voto.

En el plazo de un mes desde la notificación de la propuesta de constitución de la comisión, las partes designarán a sus representantes y lo comunicarán a la otra parte.

Se reconoce a cada parte firmante la facultad de convocar reuniones de la comisión. Los miembros de esta comisión no generarán derecho económico alguno con cargo a la financiación del presente convenio por su pertenencia a la misma o asistencia a sus reuniones.

En lo no contemplado por esta cláusula, sobre el funcionamiento y actuaciones de la comisión, se estará a lo dispuesto por la Ley 40/2015, de 1 de octubre, de Régimen Jurídico del Sector Público, sobre órganos colegiados de las distintas administraciones públicas.

Octava. Difusión y publicidad.

En el material impreso, así como en la difusión que el Instituto Municipal de Servicios Sociales del Ayuntamiento de Badajoz haga del desarrollo de la prestación objeto del convenio, deberá hacer constar la colaboración del Instituto de la Mujer de Extremadura, Consejería de Igualdad y Cooperación para el Desarrollo, para lo que se estará a lo dispuesto en el Decreto 7/2002, de 29 de enero, de la Imagen Corporativa de la Junta de Extremadura, debiendo figurar expresamente sus respectivos logotipos, así como el del Ministerio de Igualdad y Pacto de Estado, en su caso.



El tratamiento de los datos que se obtengan del desarrollo de la prestación del servicio objeto de este convenio se someterá a lo dispuesto en la Ley Orgánica 3/2018, de 5 de diciembre, de Protección de Datos Personales y garantía de los derechos digitales.

Novena. Modificación del convenio.

El presente convenio se podrá modificar por las siguientes causas:

- a) Por mutuo acuerdo de las partes.
- b) Por una modificación en la organización del servicio por parte del Ayuntamiento, que conlleve un incremento o reducción del número de profesionales para la prestación del servicio.
- c) Por un incremento o reducción del número de profesionales del Punto de Atención Psicológica a las mujeres víctimas de violencia de género.

Cuando la modificación del convenio conlleve un aumento de las aportaciones económicas asumidas por las partes firmantes para la financiación del presente convenio, procederá su modificación, siempre y cuando exista crédito adecuado y suficiente en los presupuestos de cada parte firmante.

El acuerdo de modificación se incorporará como adenda al convenio, formalizado antes de la finalización de la duración del convenio.

Décima. Plazo de vigencia del convenio.

El presente convenio entra en vigor el mismo día de su firma y sus efectos se extienden, conforme a su objeto, desde el día 1 de enero de 2022 hasta el día 31 de diciembre del 2023.

En cualquier momento antes del 31 de diciembre de 2023, fecha de finalización del presente convenio, las partes firmantes podrán acordar unánimemente su prórroga en función de las disponibilidades presupuestarias o su extinción. La prórroga del convenio podrá conllevar la actualización de la financiación y compromisos económicos de cada parte firmante.

Undécima. Extinción y liquidación del convenio.

1. El presente convenio se extingue por el cumplimiento de las actuaciones objeto del mismo o por incurrir en causa de resolución.

Son causas de resolución:

- a) El transcurso del plazo de vigencia del convenio sin haberse acordado la prórroga del mismo.



- b) Acuerdo unánime de las partes firmantes.
 - c) El incumplimiento de las obligaciones y compromisos asumidos por cualquiera de las partes firmantes.
 - d) Por decisión judicial declaratoria de la nulidad del convenio.
 - e) Por cualquier otra causa distinta de las anteriores prevista en el convenio o en otras leyes.
2. La extinción del presente convenio dará lugar a la liquidación del mismo con el objeto de determinar las obligaciones y compromisos de cada una de las partes, para lo que se estará a lo dispuesto en el artículo 52 de la Ley 40/2015, de 1 de octubre, de Régimen Jurídico del Sector Público

Finalizada la primera anualidad, se procederá al reintegro a favor del Instituto de la Mujer de Extremadura de las cantidades percibidas por el Ayuntamiento que no hayan sido aplicadas durante el ejercicio 2022, correspondiente a la financiación de la prestación del servicio, cuando se dé alguna o algunas de las siguientes causas:

- a) La no ejecución o la falta de continuidad de la prestación del servicio.
- b) La falta de justificación o justificación insuficiente de los gastos en concepto de personal y/o de funcionamiento.
- c) El incumplimiento de las obligaciones y compromisos previstos en el presente convenio.

Finalizada la segunda anualidad, se procederá al reintegro a favor del Instituto de la Mujer de Extremadura de las cantidades percibidas por el Ayuntamiento que no hayan sido aplicadas durante el ejercicio 2023 cuando se de alguna de las circunstancias enunciadas en el párrafo anterior.

Para la exigencia del reintegro se estará a lo dispuesto en la Ley 5/2007, de 19 de abril, General de Hacienda Pública de Extremadura y demás normativa que le sea de aplicación en virtud de la materia.

No obstante lo anterior, si cuando concurra cualquiera de las causas de resolución del convenio existen actuaciones en curso de ejecución, las partes, a propuesta del IMEX como responsable del seguimiento, vigilancia y control o, en su caso, de la comisión de seguimiento del convenio, podrán acordar la continuación y finalización de las actuaciones en curso que consideren oportunas, estableciendo un plazo improrrogable para su finalización, transcurrido el cual deberá realizarse la liquidación de las mismas en los términos establecidos en los apartados anteriores.

**Duodécima. Ámbito jurisdiccional.**

El presente convenio tiene naturaleza administrativa. Las controversias que pudieran surgir sobre la interpretación, modificación, resolución y efectos se resolverán entre las partes agotando todas las formas posibles de conciliación para llegar a un acuerdo amistoso extrajudicial. En su defecto, serán competentes para conocer las cuestiones litigiosas los órganos del Orden Jurisdiccional Contencioso-administrativo.

Y para que conste y surta los efectos oportunos, en prueba de conformidad, las partes firman el presente convenio, en triplicado ejemplar, en lugar y fecha arriba indicado.

La Directora General del Instituto de la Mujer
de Extremadura,

ESTELA CONTRERAS ASTURIANO

El Vicepresidente de Instituto Municipal
de Servicios Sociales del Ayuntamiento de
Badajoz,

ANTONIO CAVACASILLAS RODRÍGUEZ



RESOLUCIÓN de 18 de octubre de 2022, de la Vicepresidenta Primera y Consejera, por la que se acuerda la publicación de la modificación de los Estatutos del Colegio Oficial de Veterinarios de Cáceres, y su adaptación a la Ley 11/2002, de 12 de diciembre, de Colegios y de Consejos de Colegios Profesionales de Extremadura, conforme con las modificaciones introducidas por la Ley 4/2020, de 18 de noviembre. (2022063190)

Visto el expediente iniciado mediante escrito del Presidente del Colegio Oficial de Veterinarios de Cáceres, de 28 de abril de 2022, con entrada en el Registro Único de la Junta de Extremadura, el 19 de mayo de 2022, por el que se remite certificación del Secretario del Colegio de fecha 28 de abril de 2022, acreditativa de la aprobación de la modificación-adaptación de sus estatutos por la Asamblea General de la Corporación en sesión extraordinaria celebrada el 24 de noviembre de 2021, adjuntando copia de los referidos estatutos, se exponen los siguiente:

ANTECEDENTES DE HECHO:

Primero. El Colegio Oficial de Veterinarios de Cáceres, en adelante el Colegio, no figura inscrito en el Registro de Colegios y de Consejos de Colegios Profesionales de Extremadura, por lo que no existen asientos registrales que resaltar.

Segundo. Los Estatutos adaptados del Colegio fueron publicados por Resolución de la Consejera de Presidencia de 21 de junio de 2005, en el DOE n.º 79, de 9 de julio de 2005.

Tercero. Con fecha 4 de octubre de 2021, se recibe en el Servicio de Asociaciones, Fundaciones y Colegios Profesionales, email del Colegio por el que se solicita revisión previa de los estatutos adaptados antes de su aprobación por parte de su Asamblea General.

Cuarto. Con fecha 10 de noviembre de 2021, por la Jefatura de Sección de Asociaciones, Colegios y Fundaciones, se remite vía email la revisión previa de los estatutos solicitada por el Colegio.

Quinto. Con fecha 19 de mayo de 2022, tiene entrada en el Registro Único de Junta de Extremadura, escrito del Presidente del Colegio de 28 de abril de 2022, por el que se remite certificación del Secretario de la corporación de fecha 28 de abril de 2022, acreditativa de la aprobación de la modificación-adaptación de sus Estatutos por la Asamblea General en sesión extraordinaria celebrada el 24 de noviembre de 2021, así como de la notificación de las modificaciones introducidas al Consejo General de Colegios de Veterinarios de España, adjuntando copia de los estatutos aprobados.

Sexto. Con fecha 1 de septiembre de 2022, por la Jefatura de Sección de Asociaciones, Colegios y Fundaciones, se emite informe de legalidad favorable a la modificación-adaptación



de los Estatutos aprobada por el Colegio, condicionando su inscripción en el Registro de Colegios y de Consejos de Colegios Profesionales de Extremadura y su publicación en el DOE, a la aportación de la certificación de aprobación de dichos Estatutos por parte del Consejo General de Colegios Veterinarios de España.

Séptimo. Con fecha 6 de octubre de 2022, tiene entrada en el Registro Único de la Junta de Extremadura, escrito del Secretario General del Colegio de 3 de octubre de 2022, por el que se remite certificación del Secretario General del Consejo General de Colegios Veterinarios de España de fecha 19 de septiembre de 2022, acreditativo del acuerdo adoptado por la Junta Ejecutiva Permanente de dicha Corporación en sesión celebrada el 16 de septiembre de 2022, por el que se informa favorablemente y se aprueban los Estatutos particulares aprobados por el Colegio.

Octavo. Con fecha 17 de octubre de 2022, por la Secretaría General de la Consejería de Hacienda y Administración Pública, se dicta Propuesta de Resolución de publicación de los Estatutos del Colegio en el Diario Oficial de Extremadura (DOE).

FUNDAMENTOS DE DERECHO:

Primero. Normativa consultada.

En el marco de la Constitución española de 1978, del Estatuto de Autonomía de la Comunidad Autónoma de Extremadura, en su redacción dada por Ley Orgánica 1/2011, de 28 de enero, que establece en su artículo 9.1.11, la competencia exclusiva de la Comunidad Autónoma en materia de Colegios Profesionales y ejercicio de las profesiones tituladas, y de lo dispuesto en la legislación básica del Estado en dicha materia, en éste procedimiento es directamente aplicable la siguiente normativa legal y reglamentaria:

- El Real Decreto 59/1995, de 24 de enero, de traspaso de funciones y servicios de la Administración del Estado en materia de Colegios Oficiales o Profesionales.
- La Ley 2/1974, de 13 de febrero, sobre Colegios Profesionales.
- La Ley 11/2002, de 12 de diciembre, de Colegios Profesionales y de Consejos de Colegios Profesionales de Extremadura, conforme con la modificación practicada por la Ley 4/2020, de 18 de noviembre.
- La Ley 17/2009, de 23 de noviembre, sobre el libre acceso a las actividades de servicio y su ejercicio.
- La Ley 25/2009, de 22 de diciembre, de modificación de diversas leyes para su adaptación a la Ley sobre el libre acceso a las actividades de servicio y su ejercicio.



- La Ley 39/2015, de 1 de octubre, del Procedimiento Administrativo Común de las Administraciones Públicas.
- El Decreto 24/2007, de 20 de febrero, regula el Registro de Colegios Profesionales y Consejos de Colegios Profesionales de Extremadura.
- El Decreto del Presidente 41/2021, de 2 de diciembre, por el que se modifica la denominación y competencias de las Consejerías que conforman la Administración de la Comunidad Autónoma de Extremadura (DOE n.º 233, de 3 de diciembre).
- El Decreto 162/2019, de 29 de octubre, por el que se establece la estructura orgánica de la Vicepresidencia Primera y Consejería de Hacienda y Administración Pública (DOE n.º 214, de 6 de noviembre de 2019).
- Los Estatutos del Colegio publicados por Resolución de la Consejera de Presidencia de 21 de junio de 2005, en el DOE n.º 79, de 9 de julio de 2005.
- Los Estatutos Generales de la Organización Colegial Veterinaria Española, aprobados por Real Decreto 126/2013, de 22 de febrero, y publicados en el BOE n.º 59, de 9 de marzo de 2013.

Segundo. Régimen jurídico de los Colegios Profesionales.

La Ley 11/2002, de 12 de diciembre, de Colegios y de Consejos de Colegios Profesionales de Extremadura, en adelante Ley 11/2002, fija el régimen jurídico de los Colegios Profesionales cuyo ámbito territorial de actuación se circunscriba exclusivamente al territorio de Extremadura, en este sentido, su artículo 1.2, dispone que “se regirán por las disposiciones básicas del Estado, por la presente ley, las normas que se dicten en desarrollo de la misma, y por sus Estatutos”.

Tercero. Control de legalidad de los estatutos de los colegios profesionales o sus modificaciones.

Los Estatutos de las corporaciones colegiales son la norma mediante la que sus colegiados ejercitan de forma autónoma la facultad de autoorganización y funcionamiento para la consecución de sus fines; en este sentido, el artículo 18 de la Ley 11/2002, dispone que “Los Colegios Profesionales de Extremadura elaborarán y aprobarán sus estatutos y sus modificaciones de manera autónoma, sin más limitaciones que las impuestas por el ordenamiento jurídico”; por su parte, el artículo 19, establece las determinaciones que, como mínimo, han de contener los estatutos colegiales.



La comunicación a la Administración Autónoma, la calificación de legalidad y publicación de los estatutos y sus modificaciones, se regula en los artículos 20 y 21 de la Ley 11/2002; en este sentido y de conformidad con los preceptos citados, "los Colegios Profesionales comunicarán a la Consejería competente en materia de colegios profesionales (actual Consejería de Hacienda y Administración Pública) los estatutos y sus modificaciones para su control de legalidad e inscripción en el Registro regulado en el título v de esta ley dentro el plazo de un mes, a contar desde el día siguiente a su aprobación" (artículo 20.1). "Los estatutos y sus modificaciones serán publicados en el Diario Oficial de Extremadura" (artículo 21).

Cuarto. Adaptaciones estatutarias.

La Ley 4/2020, de 18 de noviembre, por la que se modifica la Ley 11/2002, en adelante Ley 4/2020, en su disposición transitoria segunda, dispone:

"Las corporaciones colegiales constituidas deberán adaptar sus estatutos a lo dispuesto en la presente ley en el plazo de un año a partir de su entrada en vigor".

"Si, transcurrido el plazo al que se refiere el párrafo anterior, no se hubiera producido la adaptación de los estatutos, no se inscribirá documento alguno de las corporaciones colegiales en el Registro de Colegios Profesionales y de Consejos de Colegios Profesionales de la Comunidad Autónoma de Extremadura, hasta que la adaptación haya sido aprobada e inscrita por la Administración".

Las modificaciones de la ley a la que deben adaptarse los Colegios van dirigidas al refuerzo de las garantías de las personas colegiadas, las personas consumidoras y usuarias de los servicios profesionales, a la consecución de transparencia en la información que ofrecen los colegios profesionales y a la supresión de trabas administrativas no justificadas en el trámite de colegiación en estas corporaciones.

La ley también introduce como fin la defensa de los intereses de consumidores y usuarios; mejora y agrupa las funciones y obligaciones de los colegios; el contenido de los estatutos; regula la ventanilla única en los términos de la normativa básica estatal; el visado; la atención a los colegiados y a los consumidores o usuarios; la prohibición de establecer honorarios salvo lo señalado para las costas y la jura de cuentas; la aplicación del principio de igualdad de trato y no discriminación en el acceso y ejercicio a profesiones colegiadas y los servicios y prestaciones que pueden imponerse a los y las profesionales titulados en situaciones excepcionales. Completa lo anterior la necesidad de que los colegios elaboren una memoria anual que recoja información sobre el modo en que las actividades realizadas redundan en beneficio de la protección del interés público y la oportunidad de que dentro del Consejo Autónomo de Colegios Profesionales de la comunidad que pudiera crearse participen aquellos colegios supraautonómicos que tengan representación en Extremadura.



Quinto. Examen de las modificaciones y adaptaciones estatutarias acordadas por el Colegio.

1. Modificaciones estatutarias introducidas:

De conformidad con el texto remitido por el Colegio, y al margen de las puntuales modificaciones de oportunidad y autoorganización introducidas, la modificación que se pretende es una adaptación del texto estatutario a las modificaciones practicadas en la Ley 11/2002, por la Ley 4/2020, lo que aconseja la procedencia de realizar un estudio global del estatuto modificado, para así analizar, con carácter general, el grado de adaptación del texto a los cambios introducidos en la legislación autonómica sobre colegios profesionales y proceder, en su caso, a la publicación integral y consolidada de los nuevos estatutos del Colegio.

2. Elaboración y aprobación del texto estatutario modificado:

En lo concerniente al procedimiento de elaboración y aprobación del texto modificado de los Estatutos del Colegio, de conformidad con las certificaciones de 28 de abril de 2022 y 19 de septiembre de 2022, referidas en los antecedentes de hecho quinto y séptimo, dicho texto ha sido elaborado por el propio Colegio y, de conformidad con lo dispuesto en el artículo 14, apartado d) de sus estatutos vigentes, aprobado por su Asamblea General en sesión extraordinaria de 24 de noviembre de 2021, siendo igualmente aprobados, en concordancia con lo dispuesto en el artículo Sexto, puntos 4 y 5 de la Ley 2/1974, Sobre Colegios Profesionales, por el Consejo General de Colegios Veterinarios de España, mediante acuerdo adoptado por su Junta Ejecutiva Permanente, en sesión de fecha 16 de septiembre de 2022.

3. Control de legalidad, inscripción y publicación del texto modificado:

El texto aprobado, junto con las certificaciones referidas en los antecedentes de hecho quinto y séptimo, ha sido remitido a la Consejería competente en materia de Colegios Profesionales, actual Consejería de Hacienda y Administración Pública, a los efectos de control de legalidad y, en su caso, inscripción en el Registro y publicación en el Diario Oficial de Extremadura, conforme preceptúan los artículos 20 y 21 de la Ley 11/2002, de acuerdo con las modificaciones introducidas por la Ley 4/2020.

4. Calificación de legalidad de las modificaciones aprobadas:

El estudio y calificación de legalidad de los Estatutos del Colegio, se realiza sobre la sistemática de analizar la adecuación del texto modificado tanto al contenido mínimo estatutario que dispone la Ley 11/2002, como a las modificaciones introducidas a dicha ley por la Ley 4/2020.



4.1. Contenido mínimo de los Estatutos:

En el texto estatutario modificado y aprobado por la Asamblea General del Colegio en sesión extraordinaria de 24 de noviembre de 2021, se regulan y contemplan precedentemente los contenidos mínimos establecidos en el artículo 19 de la Ley 11/2002, con referencia al siguiente articulado:

- a) Denominación, domicilio y ámbito territorial del colegio: Artículo 1.
- b) Adquisición, denegación, suspensión y pérdida de la condición de colegiado y clases de los mismos: Artículos 7, apartado d); 29; 30; 31; 32; 33; 52 y 53.
- c) Derechos y deberes de los colegiados: Artículos 35; 36 y 37.
- d) Fines y funciones específicas del colegio: Artículos 3 y 4.
- e) Régimen disciplinario: Artículos 7, apartado c); 48; 49; 50; 51; 52; 53; 54; 55 y Disposición Transitoria.
- f) Denominación, composición y forma de elección de sus órganos de gobierno, así como los requisitos para formar parte de ellos, garantizando la libre elección de todos los cargos de las juntas de gobierno: Artículo 5, referido a los órganos de gobierno en general; artículo 6, referido a la Junta de Gobierno; artículo 13, referido a la Asamblea General de Colegiados; y artículos 7, apartado n); 20; 21; 22; 23; 24; 25; 26 y 35, apartado b), referidos al sistema electoral.
- g) Normas de constitución y funcionamiento de los órganos de gobierno, con determinación expresa de la competencia independiente, aunque coordinada, de cada uno y con prohibición de adoptar acuerdos respecto a asuntos que no figuren en el orden del día, salvo que asistan todos los miembros del órgano colegiado y sea declarada la urgencia del asunto por el voto favorable de la mayoría: Artículos 7; 8; 22 y 27, al referirse a la Junta de Gobierno; artículos 13.1; 14 y 15, al referirse a la Asamblea General de Colegiados; y en los artículos 9; 10; 11 y 12, al referirse a los órganos unipersonales del Colegio (Presidencia, Vicepresidencia, Secretaría y Vocalías).
- h) Garantías necesarias para la admisión, en los casos en que así se establezca, del voto por delegación o mediante compromisarios en las juntas generales: No se admite el voto delegado de conformidad con lo dispuesto en el artículo 15.5.
- i) Forma de aprobación de las actas, estableciendo el procedimiento de autenticidad y agilidad para la inmediata ejecución de los acuerdos: Artículos 8, puntos 2, 4, 6 y 7; artículo 11, apartado 2); y artículo 15.6.



- j) Régimen económico y financiero, fijación de cuotas y otras percepciones y forma de control de los gastos e inversiones para asegurar el cumplimiento de los fines colegiales: artículos 4 bis, punto 3; 7, apartados b) y j); 11, apartado 7); 14, apartados a) y b); 40; 41; 42; 43; 44 y 45.
- k) Condiciones del cobro de honorarios a través del colegio, para el caso en que el colegiado así lo solicite, y régimen del presupuesto o de la nota-encargo que los colegiados deberán presentar o, en su caso, exigir a los clientes: Artículo 4, apartado 3.ª), subapartado f) y 35, apartado i).
- l) Premios y distinciones: Artículo 39.
- m) Régimen jurídico de los actos y resoluciones de los colegios y recursos contra los mismos: Artículos 56; 57 y 58.
- n) Procedimiento a seguir en procesos de fusión, absorción y disolución del colegio y, en este caso, el destino del patrimonio del colegio: Artículos 14, apartado i); 15.7, apartados c) y d); 60 y 61.
- ñ) Regulación de las mociones de censura a los titulares de los órganos de gobierno: Artículos 14, apartado g); 15.7, apartado b); 17 y 35, apartado f), párrafo tercero.
- o) Determinación de la forma de auditoría o fiscalización de sus cuentas para cada ejercicio presupuestario: Artículos 4 bis, punto 3; 11, apartado 7); 14, apartado b); y artículo 41.
- p) Procedimiento para la reforma de los estatutos: Artículos 4, apartado 3.ª), subapartado a); y artículo 14, apartado d).

4.2. Modificaciones introducidas por la Ley 4/2020:

En el texto estatutario modificado y aprobado por la Asamblea General del Colegio en sesión extraordinaria de 24 de noviembre de 2021, se recogen precedentemente las principales modificaciones introducidas por la Ley 4/2020, con referencia al siguiente articulado:

- a) Fines y Obligaciones de los Colegios: Artículos 3 y 4.
- b) Ventanilla única: Artículos 4, apartado 3.ª, obligación a); y artículo 4 bis, punto 2.
- c) Memoria anual: Artículos 4, apartado 3.ª), obligación b); y artículo 4 bis, punto 3.
- d) Servicio de atención a los colegiados y a los consumidores o usuarios: Artículos 4, apartado 3.ª), obligación c).



- e) Visado colegial: No contemplado en los Estatutos aprobados.
- f) Prohibición de recomendaciones sobre honorarios: Ninguna recomendación u orientación sobre honorarios se observa en los Estatutos aprobados.
- g) Ejercicio de las profesiones colegiadas y obligación de colegiación: Artículos 4, apartado 3.ª, obligación f); y artículo 28.

Sexto. Régimen competencial.

1. Competencia de instrucción y tramitación.

La competencia para la instrucción y tramitación de los expedientes de inscripción en el Registro de Colegios Profesionales y Consejos de Colegios Profesionales de Extremadura, corresponde a la Secretaría General de la Consejería de Hacienda y Administración Pública, en virtud de lo dispuesto en el Decreto del Presidente 41/2021, de 2 de diciembre, por el que se modifica la denominación y competencias de las Consejerías que conforman la Administración de la Comunidad Autónoma de Extremadura, en el Decreto 87/2019, de 2 de agosto, por el que se establece la estructura orgánica básica de la Administración de la Comunidad Autónoma de Extremadura, en el que se atribuye -artículo 7.1- a la mencionada Secretaría General, entre otras, las funciones y servicios asumidos por la Junta de Extremadura en materia de Colegios Profesionales, y en el Decreto 162/2019, de 29 de octubre, por el que se establece la estructura orgánica de la Vicepresidencia Primera y Consejería de Hacienda y Administración Pública (DOE n.º 214, de 6 de noviembre).

2. Competencia de resolución.

La competencia para resolver las solicitudes de inscripción y publicación corresponde a quien ostenta la titularidad de la Consejería Competente en materia de Colegios Profesionales, competencias que han sido atribuidas a la actual Consejería de Hacienda y Administración Pública en virtud de lo dispuesto en el Decreto 162/2019, de 29 de octubre, por el que se establece la estructura orgánica de la Vicepresidencia Primera y Consejería de Hacienda y Administración Pública (DOE n.º 214, de 6 de noviembre).

En su virtud, vista la propuesta de Resolución de 17 de octubre de 2022, emitida por la Secretaría General de la Consejería de Hacienda y Administración Pública, el informe de legalidad de fecha 1 de septiembre de 2022, emitido por la Jefatura de Sección de Asociaciones, Colegios y Fundaciones, así como los antecedentes de hecho, la normativa aplicable y los fundamentos de derecho que anteceden:

**RESUELVO:**

Primero. Declarar conforme a la legalidad la modificación de los Estatutos del Colegio Oficial de Veterinarios de Cáceres y su adaptación a la Ley 11/2002, de 12 de diciembre, de Colegios y de Consejos de Colegios Profesionales de Extremadura, conforme con las modificaciones introducidas por la Ley 4/2020, de 18 de noviembre, siendo dicha modificación aprobada por su Asamblea General en sesión extraordinaria de 24 de noviembre de 2021, así como aprobado por la Junta Ejecutiva Permanente del Consejo General de Colegios Veterinarios de España, en sesión de 16 de septiembre de 2022.

Segundo. Publicar en el Diario Oficial de Extremadura, el texto íntegro de los Estatutos del Colegio Oficial de Veterinarios de Cáceres, recogido en anexo a esta resolución.

Contra la presente resolución, que pone fin a la vía administrativa, los interesados podrán interponer recurso potestativo de reposición en el plazo de un mes, contado a partir del día siguiente a su publicación en el Diario Oficial de Extremadura ante este mismo órgano, conforme a lo dispuesto en los artículos 102 y 103 de la Ley 1/2002, de 28 de febrero, del Gobierno y de la Administración de la Comunidad Autónoma de Extremadura y 112, 123 y 124 de la Ley 39/2015, de 1 de octubre, del Procedimiento Administrativo Común de las Administraciones Públicas, o recurso contencioso-administrativo ante la Sala de lo Contencioso-Administrativo del Tribunal Superior de Justicia de Extremadura, en el plazo de dos meses contados desde el día siguiente a su publicación en el citado Diario Oficial, conforme lo dispuesto en los artículos 10.1, letra i); 14 y 46.1, de la Ley 29/1998, de 13 de julio, reguladora de la Jurisdicción Contencioso-administrativa.

Si se interpone el recurso de reposición no se podrá interponer el recurso contencioso-administrativo hasta que no se haya resuelto expresamente el de reposición o se produzca su desestimación por silencio administrativo.

Mérida, 18 de octubre de 2022.

La Vicepresidenta Primera y Consejera
de Hacienda y Administración Pública,
PILAR BLANCO-MORALES LIMONES



ESTATUTOS DEL COLEGIO OFICIAL DE VETERINARIOS DE CÁCERES

TÍTULO I.

Disposiciones Generales.

CAPÍTULO I.

Denominación, naturaleza jurídica y fines.

Artículo 1. Denominación, ámbito territorial y domicilio.

La denominación del Colegio será la de Ilustre Colegio Oficial de Veterinarios de Cáceres (en adelante el Colegio).

El ámbito territorial es el comprendido dentro de la demarcación geográfica y jurisdiccional de la provincial de Cáceres, siendo único en su ámbito territorial de acuerdo con la Ley de Colegios Profesionales promulgada por la Junta de Extremadura.

El Colegio tendrá su sede en la calle Diego María Crehuet, n.º 6 de la Ciudad de Cáceres (C.P. 10002) o en aquellos otros domicilios que puedan determinarse aprobados por la Junta de Gobierno y ratificados por la Asamblea General.

Artículo 2. Naturaleza jurídica.

1. El Colegio es una Corporación de Derecho Público reconocida por la Constitución y amparada por la Legislación estatal y autonómica vigente en materia de Colegios Profesionales, con personalidad jurídica propia y plena capacidad para el cumplimiento de sus fines.

El Colegio está integrado por quienes ejercen la profesión de veterinario y tienen el domicilio profesional, único o principal, en la provincia de Cáceres, así como por los titulados que, sin ejercerla, se encuentren voluntariamente incorporados al mismo.

Su estructura interna y funcionamiento serán democráticos.

2. En lo no previsto en los presentes Estatutos, el Colegio se regirá por lo dispuesto en la Ley 2/1974, de 13 de febrero, de Colegios Profesionales; la Ley 11/2002, de 12 de diciembre, de Colegios y Consejos de Colegios Profesionales de Extremadura, conforme con las modificaciones introducidas por la Ley 4/2020, de 18 de noviembre; los Estatutos Generales de la Organización Colegial Veterinaria Española; los Estatutos del Consejo de Colegios Profesionales de Veterinarios de Extremadura, en su caso, los Reglamentos, los acuerdos de los órganos de gobierno de los Consejos, General y de Extremadura, en su caso, y los del propio Colegio de Veterinarios de Cáceres.



3. El Colegio puede adquirir, enajenar, gravar y administrar toda clase de bienes y ejercitar ante los Juzgados y Tribunales de cualquier jurisdicción y grado, las acciones que en su propio interés juzgue convenientes.

Artículo 3. Fines.

Son fines esenciales del Colegio:

- a) La ordenación y promoción, en el ámbito territorial de su competencia, del ejercicio de la profesión veterinaria, procurando el perfeccionamiento de la actividad profesional de sus colegiados y garantizando su libertad de actuación en su ejercicio profesional.
- b) La representación y defensa exclusiva de los intereses generales de la profesión, en particular en sus relaciones con los poderes públicos, de conformidad con la legislación estatal y autonómica de aplicación.
- c) La defensa de los derechos e intereses profesionales de los colegiados.
- d) La salvaguardia y observancia de los principios deontológicos y ético-sociales de la profesión veterinaria y de su dignidad y prestigio, a cuyo efecto le corresponde cumplir y hacer cumplir a los colegiados el Código Deontológico que corresponda, así como del debido respeto a los derechos de los ciudadanos.
- e) La promoción, por todos los medios a su alcance, de la constante mejora de los niveles científico, cultural, económico y social de los colegiados, a cuyo efecto podrá organizar y mantener toda clase de instituciones culturales y sistemas de previsión y protección social.
- f) La colaboración con los poderes públicos en la consecución de niveles óptimos en la salud de las personas y animales, mejora de la ganadería y la más eficiente, justa y equitativa regulación y ordenación del sector ganadero y alimentario desde la fase de producción al consumo, así como la protección del medio ambiente y de los consumidores.
- g) La mejora de la sanidad, producción, el bienestar animal y el medio ambiente.
- h) Las recogidas en los vigentes Estatutos Generales de la Organización Colegial Veterinaria Española, en los Estatutos del Consejo de Colegios Profesionales Veterinarios de Extremadura, en su caso, y en la legislación estatal y autonómica en materia de Colegios Profesionales.
- i) La protección de los intereses de los consumidores y usuarios de los servicios de sus colegiados, sin perjuicio de las competencias que correspondan, en defensa de aquellos,



a la Administración competente en materia de consumo y a las organizaciones de consumidores y usuarios.

- j) Colaborar con la Junta de Extremadura o con cualquier otra Administración u organismo público en el ejercicio de sus competencias, en los términos previstos en las leyes, y sin perjuicio de la competencia de la Administración pública por razón de la relación funcional.

CAPÍTULO II

Funciones y obligaciones.

Artículo 4. Funciones y obligaciones.

Serán funciones propias del Colegio, en su ámbito territorial, las que le atribuye el artículo 5º de la vigente Ley Estatal de Colegios Profesionales, las señaladas en los vigentes Estatutos Generales de la Organización Colegial Veterinaria Española y en los Estatutos del Consejo de Colegios Profesionales Veterinarios de Extremadura, en su caso, en relación con los fines que tiene encomendados y las enumeradas en el artículo 11 de la Ley 11/2002, de 12 de diciembre, de Colegios y Consejos de Colegios Profesionales de Extremadura. conforme con las modificaciones introducidas por la Ley 4/2020, de 18 de noviembre. Así como los que aparecieran en posteriores normativas tanto de ámbito nacional o autonómico. En todo caso, serán las siguientes:

1.ª) De registro:

La función registral, que se ajustará a lo dispuesto en la legislación vigente en materia de protección de datos y medidas de seguridad de ficheros, consistirá en:

- a) Llevar la relación al día de sus colegiados donde constará como mínimo el testimonio auténtico del título, la fecha de alta, el domicilio profesional y el de residencia, la firma actualizada, la compañía aseguradora de su vigente responsabilidad civil profesional y cuantas incidencias o impedimentos afecten a la habilitación para el ejercicio profesional. También llevará al día el Registro de Sociedades Profesionales de Veterinarios de Cáceres.
- b) Llevar la relación de los ejercientes en su ámbito territorial procedentes de otros Colegios en la que habrá de constar el Colegio al que se hallen incorporados y los datos precisos para su identificación.
- c) Recabar de los colegiados y demás ejercientes en su ámbito territorial los datos necesarios para el ejercicio de las competencias contempladas en los presentes Estatutos.



- d) Certificar los datos del registro a petición de los interesados o a requerimiento de las autoridades competentes.
- e) Facilitar a los órganos jurisdiccionales y de las Administraciones Públicas, conforme a las Leyes, la relación de colegiados que pudieran ser requeridos para intervenir como peritos o designarlos directamente, según proceda.

2.ª) De representación, de ordenación y de servicio:

- a) Representar a los colegiados ante los poderes públicos de la Comunidad Autónoma de Extremadura y restantes Administraciones Públicas, en orden a los intereses profesionales y a prestar su colaboración en las materias de su competencia, para lo que podrá celebrar convenios con los organismos respectivos. Cuando la representación haya de ejercitarse ante órganos cuyo ámbito territorial de competencias sea superior al de la Comunidad Autónoma de Extremadura las actuaciones se realizarán con conocimiento y autorización del Consejo General.
- b) Ejercitar la defensa de la profesión ante la administración, instituciones, tribunales, entidades y particulares, con legitimación para ser parte en cuantos litigios afecten a los intereses profesionales, y ejercitar el derecho de petición, conforme a la ley.
- c) Elaborar, vigilar el cumplimiento y hacer cumplir los códigos ético y deontológico en la práctica profesional de la Veterinaria.
- d) Mantener y perfeccionar, de manera continuada, el nivel científico, cultural y deontológico de los colegiados, mediante la organización y promoción de las actividades científico-culturales que sirvan a tal finalidad.
- e) Ejercer las funciones que le sean delegadas por las diferentes administraciones públicas y colaborar con éstas en la organización de estudios, emisión de informes, elaboración de estadísticas, participación en Consejos u organismos consultivos y otras actividades relacionadas con sus fines.
- f) Perseguir y denunciar el intrusismo y la ilegalidad dentro de la profesión, así como informar públicamente de cuantas actuaciones puedan ser engañosas para la población o se aprovechen de la buena fe de los usuarios.
- g) Elaborar la información necesaria para facilitar el acceso a la vida profesional de los nuevos titulados.
- h) Velar por el derecho de la sociedad a que la salud de los animales sea atendida por profesionales legalmente facultados y proporcionada en condiciones dignas y competentes.



- i) Informar en los procedimientos judiciales o administrativos, cuando sea requerido para ello.
- j) Ordenar la actividad profesional de los colegiados, en el ámbito de sus competencias, para velar por la ética y dignidad profesional, y por el respeto debido a los derechos de los particulares, y ejercer la facultad disciplinaria en el orden profesional y colegial.
- k) Vigilar la publicidad profesional, con sujeción a las leyes, velando por la protección de la salud y el respeto de los principios éticos y deontológicos de la profesión.
- l) Dirimir, en cumplimiento de lo dispuesto en los Estatutos colegiales o mediante laudo vinculante, si al mismo se sometieran, las divergencias entre colegiados por razón del ejercicio de la profesión.
- ll) Formalizar contratos o Convenios Marco con sociedades aseguradoras o igualatorios con pleno respeto de lo dispuesto en la Ley de Defensa de la Competencia.
- m) Mantener una relación constante y activa con la Universidad, para recibir y proporcionar orientaciones actuales y útiles, y para el conocimiento de las características deseables para los nuevos profesionales.
- n) Proponer a las autoridades competentes las medidas necesarias para obtener el mayor perfeccionamiento del sistema asistencial, tanto privado como público, promoviendo y fomentando toda iniciativa que tenga por objeto su mejor eficacia.
- ñ) Establecer el régimen económico del Colegio y todos los órganos que cree.
- o) Editar las publicaciones necesarias para la información general y científica de todos los colegiados, así como circulares y cursos que sean precisos.
- p) Participar en los órganos consultivos de la administración en la materia de competencia de cada una de las profesiones, cuando aquélla lo requiera o resulte de las disposiciones aplicables.
- q) Mantener y coordinar las relaciones con otros colegios profesionales y organismos supracolegiales.
- r) Impulsar y desarrollar la mediación, así como desempeñar funciones de arbitraje, nacional e internacional, de conformidad con lo establecido en la legislación vigente.
- s) Informar las disposiciones de carácter general de la Comunidad Autónoma que afecten directamente a la profesión.



- t) Mantener relaciones permanentes con las instituciones públicas y en especial con las de la Comunidad Autónoma de Extremadura.
- u) Colaborar con instituciones o entidades de carácter formativo, cultural, cívico, de previsión y otras análogas dedicadas al servicio de los veterinarios o al fomento y defensa de los valores culturales y sociales que conciernen a la profesión, y promover la constitución de las mismas. Asimismo, colaborar con las instituciones universitarias de la Comunidad Autónoma de Extremadura en la elaboración de los planes de estudio, sin menoscabo del principio de autonomía universitaria.
- v) Recibir de la sociedad civil sus demandas sobre la profesión, generando la información, el análisis y el debate necesario para su sensibilización y poder dar respuesta oportuna a tales demandas sociales.
- w) Realizar cuantas actividades se consideren de interés común y general para sus colegiados y la sociedad, así como desempeñar las funciones que le atribuya la legislación vigente.
- x) Aquellas funciones que le hayan sido delegadas o encomendadas al Colegio por la Junta de Extremadura, o que hayan sido objeto de convenio o colaboración con ella, o que les sean atribuidas por la propia Ley o por otras normas de rango legal o reglamentario.

3.ª) De organización y administración:

- a) Aprobar los Estatutos Particulares y sus modificaciones previo informe del Consejo General de Colegios de Veterinarios de España, sin perjuicio de la calificación de legalidad de la Junta de Extremadura.
- b) Aprobar y ejecutar sus presupuestos anuales y administrar el patrimonio colegial.
- c) Dictar Reglamentos de organización y funcionamiento que definan la infraestructura necesaria para el desarrollo de una estructura administrativa y de servicios que conduzca al cumplimiento de los fines y objetivos del colegio.
- d) Fijar los servicios colegiales y establecer los derechos de intervención colegial o cuotas a satisfacer por razón de la prestación de los mismos, y proceder a su cobro y reclamación en su caso.
- e) Establecer los servicios que garanticen como mínimo el control de índole administrativo, el desarrollo y perfeccionamiento de los profesionales y la puesta en marcha de la información, las actividades culturales y asesoramiento y formación del veterinario, y redunden en los fines y objetivos colegiales relacionados con la sociedad, las relaciones institucionales, la defensa de la Veterinaria y otros de carácter general.



- f) Encargarse del cobro de las percepciones, remuneraciones u honorarios profesionales a petición libre y expresa de los colegiados, en los casos en que el Colegio tenga creados los servicios adecuados y en las condiciones que determinen los Estatutos del Colegio.

Asimismo, el Colegio de Veterinarios de Cáceres cumplirá con las obligaciones que les imponga la legislación estatal o autonómica aplicable en materia de Colegios Profesionales, y en concreto, las siguientes:

- a) Disponer de una ventanilla única en los términos previstos en la Ley de Colegios y Consejos de Colegios de Extremadura.
- b) Elaborar una memoria anual de conformidad con lo establecido en la Ley de Colegios y Consejos de Colegios de Extremadura.
- c) Disponer de un servicio de atención a los colegiados y a los consumidores y usuarios, en los términos establecidos en la Ley de Colegios y Consejos de Colegios de Extremadura.
- d) Poner a disposición de quienes lo soliciten toda la información necesaria para acceder a la profesión y para su ejercicio, facilitándoles la gestión de los trámites relacionados con la colegiación y el ejercicio profesional. A tal efecto, el Colegio dispondrá los medios necesarios para que los solicitantes puedan tramitar su colegiación por vía telemática, a través de la ventilla única.
- e) Llevar el registro de todas las personas colegiadas, en el que consten, al menos, el título académico oficial habilitante para la colegiación, la fecha de alta en el colegio, el domicilio profesional y/o residencia, teléfono y correo electrónico profesional de contacto y cuantas circunstancias afecten a su habilitación para el ejercicio profesional, sin perjuicio de lo establecido en la normativa de protección de datos.
- f) Verificar y, en su caso, exigir el deber de colegiación en los términos establecidos en la legislación vigente.

Los órganos colegiales deberán respetar en su actuación los principios democráticos de buen gobierno corporativo, transparencia y colaboración con las entidades públicas, colegiados y consumidores y usuarios.

CAPÍTULO III

Régimen jurídico.

Artículo 4 bis. Competencias orgánicas, Ventanilla Única y Memoria Anual.

1. Competencias orgánicas.



La competencia es irrenunciable y se ejercerá por los órganos colegiales que la tengan atribuida como propia, salvo en los casos de delegación, sustitución o avocación, previstos legalmente o en estos Estatutos.

2. Ventanilla Única.

1. El Colegio Oficial de Veterinarios de Cáceres dispondrá de una página Web para que, a través de la ventanilla única prevista en la Ley 17/2009, de 23 de noviembre, sobre el libre acceso a las actividades de servicios y su ejercicio, o en su caso, en la norma vigente en cada momento, los profesionales puedan realizar todos los trámites necesarios para la colegiación, su ejercicio y su baja en el colegio a través de un único punto, por vía electrónica y a distancia. Concretamente, el Colegio hará lo necesario para que, a través de esta ventanilla única, los colegiados puedan de forma gratuita:

- a) Obtener toda la información y formularios necesarios para el acceso a la actividad profesional y su ejercicio.
- b) Presentar toda la documentación y solicitudes necesarias, incluyendo la de la colegiación.
- c) Conocer el estado de tramitación de los procedimientos en los que tengan consideración de interesados y recibir la correspondiente notificación de los actos de trámite preceptivos y la resolución de estos por el colegio, incluida la notificación de los expedientes disciplinarios cuando no fuera posible por otros medios.
- d) Convocar a los colegiados a las Asambleas generales ordinarias y extraordinarias, y poner en su conocimiento la actividad pública y privada del colegio profesional.

2. A través de la referida ventanilla única, y con sujeción a la Ley de Protección de Datos, para la mejor defensa de los derechos de los consumidores y usuarios el Colegio de Veterinarios de Cáceres ofrecerá la siguiente información:

- a) El acceso al registro de colegiados, que estará permanentemente actualizado y en el que constarán, al menos, los siguientes datos: nombre y apellidos de los profesionales colegiados, número de colegiación, títulos oficiales de los que estén en posesión, domicilio profesional y situación de habilitación profesional.
- b) El acceso al registro de sociedades profesionales, que tendrá el contenido descrito en el artículo 8 de la Ley 2/2007, de 15 de marzo, de Sociedades Profesionales.
- c) Las vías de reclamación y los recursos que podrán interponerse en caso de conflicto entre el consumidor o usuario y un colegiado o el Colegio Profesional.



- d) Los datos de las asociaciones u organizaciones de consumidores y usuarios a las que los destinatarios de los servicios profesionales pueden dirigirse para obtener asistencia.
- e) El contenido de los códigos deontológicos.
- f) Resoluciones, dictámenes u otros actos de interés general.

3. Memoria Anual.

1. El Colegio deberá elaborar una memoria anual que contenga al menos la información siguiente:

- a) Informe anual de gestión económica que incluya los gastos de personal suficientemente desglosados y especifique las retribuciones de los miembros de la Junta de Gobierno en razón de su cargo.
- b) Importe de las cuotas aplicables desglosadas por concepto y por el tipo de servicios prestados, así como las normas para su cálculo y aplicación.
- c) Información agregada y estadística relativa a los procedimientos informativos y sancionadores en fase de instrucción o que hayan alcanzado firmeza, con indicación de la infracción a la que se refieren; su tramitación, y la sanción impuesta en su caso, de acuerdo, en todo caso, con la legislación en materia de protección de datos de carácter personal.
- d) Información agregada y estadística relativa a quejas y reclamaciones presentadas por los consumidores o usuarios o sus organizaciones representativas, así como sobre su tramitación y, en su caso, los motivos de estimación o desestimación de la queja o reclamación, de acuerdo, en todo caso, con la legislación en materia de protección de datos de carácter personal.
- e) Los cambios en el contenido de sus códigos deontológicos en caso de disponer de ellos.
- f) Las normas sobre incompatibilidades y las situaciones de conflicto de intereses en que se encuentren los miembros de la Juntas de Gobierno.
- g) Información sobre el modo en que las actividades realizadas, en cumplimiento de las funciones que tiene legalmente encomendadas, redundan en el interés público conforme a su naturaleza de corporación de derecho público.

2. La memoria anual deberá hacerse pública a través de la página Web en el primer semestre de cada año y deberá respetar la normativa vigente sobre protección de datos de carácter personal.



3. En la memoria anual, así como en los informes, estudios, estadísticas, encuestas o recogidas de datos que realice el Colegio, cuando sea posible, deben desagregar por sexos los datos estadísticos y evaluar el impacto de género de las actuaciones.

TÍTULO II

Del Colegio, Organización y Gobierno.

CAPÍTULO I

Órganos de gobierno.

Artículo 5. Órganos de Gobierno del Colegio.

Los órganos de gobierno del Ilustre Colegio Oficial de Veterinarios de Cáceres son:

- a) La Junta de Gobierno.
- b) La Asamblea General de Colegiados.

SECCIÓN PRIMERA.

De la Junta de Gobierno.

Artículo 6. Composición de la Junta de Gobierno.

El Ilustre Colegio Oficial de Veterinarios de Cáceres estará regido por una Junta de Gobierno que estará constituida por un Presidente, un Secretario y cinco Vocales.

De entre los Vocales, a propuesta del Presidente, la Junta de Gobierno designará un Vicepresidente.

Podrá existir además un Vicesecretario que colaborará en las tareas que le encomiende el Secretario, a quien sustituirá en casos de ausencia, enfermedad o vacante.

Igualmente, existirá un representante de la Facultad de Veterinaria de Cáceres, que deberá ostentar la condición de colegiado. Dicho representante será elegido por la Junta de Gobierno del Colegio de una terna propuesta por la Facultad y asistirá a las reuniones en que se traten cuestiones de su competencia, sin derecho de voto.

Artículo 7. Funciones de la Junta de Gobierno.

Corresponde a la Junta de Gobierno la administración y dirección del Colegio, y con esta finalidad tendrá las facultades y las funciones siguientes:



- a) Velar por la buena conducta profesional de los colegiados.
- b) Administrar los recursos económicos del Colegio.
- c) Ejercer la función disciplinaria, imponiendo a los colegiados las sanciones que establecen estos Estatutos.
- d) Decidir respecto a la admisión de colegiados que lo soliciten.
- e) Organizar la distribución de toda clase de impresos y documentos que le sean propios para la consecución de sus fines, en los términos establecidos en los Estatutos Generales de la Organización Colegial Veterinaria, en los Estatutos del Consejo de Colegios Profesionales Veterinarios de Extremadura, en su caso, y de conformidad con los acuerdos que se adopten al respecto por los órganos colegiados del Consejo General de Colegios Veterinarios de España y del Consejo de Colegios Veterinarios de Extremadura, en su caso.
- f) Convocar las sesiones de la Asamblea General de Colegiados y confeccionar el correspondiente Orden del Día.
- g) Promover la celebración de reuniones periódicas, entre la Junta de Gobierno y los representantes de todas las asociaciones, organismos, entidades y sectores de cualquier actividad del colectivo veterinario en general, que estén interesados en participar en el desarrollo de los objetivos de esta Corporación, o tengan el deseo de colaborar en sus finalidades.
- h) Contratar y despedir al personal que necesite para el desarrollo de las funciones, siempre que esté debidamente consignado en los presupuestos correspondientes. La selección del personal al servicio del Colegio se realizará mediante convocatoria pública y a través de sistemas que garanticen la publicidad y los principios de igualdad, mérito y capacidad, debiendo velar el Secretario por el estricto cumplimiento del presente precepto.
- i) La creación, regulación y ordenación de los servicios adecuados para el cobro de percepciones, remuneraciones y honorarios profesionales de los colegiados, cuando éstos lo soliciten libre y expresamente.
- j) Proponer a la Asamblea General de Colegiados los presupuestos y liquidaciones de ingresos y gastos.
- k) Habilitar suplementos de crédito.



- l) Aprobar y suscribir convenios y contratos con la Administración de la Comunidad Autónoma, de las Entidades Locales, o cualesquiera otros entes públicos o privados, pudiendo contraer obligaciones y recibir, como consecuencia de los mismos, subvenciones u otro tipo de ayudas.
- ll) Proponer a la Asamblea General de Colegiados la cuestión de confianza sobre su gestión, y autorizar la cuestión de confianza sobre la gestión de alguno de los miembros de la Junta cuando individual y voluntariamente lo soliciten.
- m) Convocar las elecciones a los cargos de la Junta de Gobierno.
- n) Todas aquellas otras competencias que no estén expresamente atribuidas por estos Estatutos a la Asamblea General de Colegiados.

Artículo 8. Funcionamiento de la Junta de Gobierno.

1. La Junta de Gobierno se reunirá, con carácter ordinario, una vez cada mes, convocada por el Presidente con, al menos, una semana de antelación, y con carácter extraordinario, con al menos cuarenta y ocho horas de antelación, siempre que el Presidente lo crea conveniente o lo soliciten por escrito al menos tres miembros de la Junta. Las convocatorias se formularán por escrito e irán acompañadas del Orden del Día correspondiente. En ninguna de estas reuniones se podrá tomar ningún acuerdo que previamente no se haya incluido en el Orden del Día correspondiente, salvo que estén presentes todos los miembros de la Junta y sea declarada la urgencia del asunto por el voto favorable de la mayoría. Las reuniones extraordinarias podrán ser convocadas por cualquier medio que permita tener constancia de la recepción por los interesados, considerando la urgencia del caso. No obstante, este aspecto deberá constar en el acta de la celebración.
2. Los acuerdos de la Junta de Gobierno se tomarán por mayoría de votos de miembros asistentes. En caso de empate en la votación, decidirá con voto de calidad el Presidente. Estos acuerdos serán ejecutivos desde el momento de la adopción, sin perjuicio de los recursos que, en contra de aquéllos, puedan presentarse y de las excepciones que se recogen en estos Estatutos.
3. Para que puedan adoptarse válidamente acuerdos en primera convocatoria, será requisito indispensable que concurra la mayoría de los miembros que integran la Junta de Gobierno. En segunda convocatoria será suficiente con, al menos, una tercera parte de los miembros de la Junta de Gobierno. Tanto en un caso como en otro deberán estar presentes el presidente y el secretario o quienes reglamentariamente les sustituyan. Entre la celebración de la sesión en primera y segunda convocatoria mediará un intervalo de media hora.



4. Toda reunión deberá empezar inexcusablemente con la lectura y aprobación del acta de la reunión anterior.
5. El Presidente puede alterar el orden de los temas a tratar y acordar interrupciones a su prudente arbitrio para permitir deliberaciones sobre la cuestión debatida o para descanso en los debates.
6. De todas las reuniones de la Junta de Gobierno se levantará acta que firmará el Secretario con el visto bueno del Presidente, transcribiéndose en el Libro de Actas correspondiente.
7. En las actas de la Junta de Gobierno deberán constar los miembros que asisten, el orden del día de la reunión, las circunstancias del lugar y tiempo en que se ha celebrado, los puntos principales de las deliberaciones, así como el contenido de los acuerdos adoptados.
8. Será obligatoria la asistencia a las reuniones. La falta no justificada a tres consecutivas, se estimará como renuncia al cargo.

Artículo 9. Funciones de la Presidencia.

Corresponde al Presidente ostentar la representación máxima del Colegio Oficial, estándole asignado el ejercicio de cuantos derechos y funciones le atribuyen la Ley de Colegios Profesionales, los Estatutos Generales de la Organización Colegial Veterinaria, los Estatutos del Consejo de Colegios Profesionales Veterinarios de Extremadura, en su caso, y estos Estatutos, en todas las relaciones con los Poderes Públicos, Entidades, Corporaciones y personas jurídicas o naturales de cualquier orden, siempre que se trate de materias propias de su competencia; ejercitar las acciones que correspondan, en defensa de los derechos de los colegiados ante los Tribunales de Justicia y autoridades de toda clase; autorizar los informes y comunicaciones que hayan de cursarse, y ejecutar o hacer que se ejecuten los acuerdos que la Asamblea General de Colegiados o la Junta de Gobierno, en su caso, adopten.

El Presidente velará por el cumplimiento de las prescripciones legales y reglamentarias, y de los acuerdos y disposiciones que se dicten por los órganos del Consejo General, por los órganos del Consejo de Colegios Profesionales Veterinarios de Extremadura, en su caso, por la Junta de Gobierno del Colegio o por la Asamblea General de Colegiados. Las disposiciones adoptadas en el ejercicio de sus funciones, según las facultades que le están reconocidas, deberán ser acatadas, sin perjuicio de las reclamaciones que contra ellas procedan.

Además le corresponderán los siguientes cometidos:

- 1) Presidir todas las reuniones de la Asamblea General de Colegiados y de la Junta de Gobierno del Colegio, ordinarias y extraordinarias.



- 2) Nombrar las Comisiones que considere necesarias, presidiéndolas si lo estimara conveniente.
- 3) Convocar, abrir, dirigir y levantar Sesiones.
- 4) Firmar las Actas que le corresponda, después de ser aprobadas.
- 5) Recabar de los centros administrativos correspondientes los datos que necesite para cumplir los acuerdos de la Junta de Gobierno.
- 6) Autorizar el documento que apruebe la Junta de Gobierno como justificante de que el facultativo está incorporado al Colegio.
- 7) Autorizar los informes y comunicaciones que se dirijan a las autoridades, corporaciones o particulares.
- 8) Autorizar las cuentas corrientes bancarias, las imposiciones que se hagan y los talones o cheques para retirar cantidades. Otorgar cuantos documentos públicos y privados sean necesarios para la compraventa de bienes muebles e inmuebles, en cumplimiento de los acuerdos de la Junta de Gobierno y de la Asamblea General de Colegiados de conformidad con lo previsto en estos Estatutos.
- 9) Aprobar los libramientos y órdenes de pago y libros de contabilidad, junto al Vocal de la Sección Económica del Colegio.
- 10) Velar con el mayor interés por la buena conducta profesional de los colegiados y por el decoro del Colegio.
- 11) Fijar las directrices para la elaboración de los Presupuestos Colegiales.

El cargo de Presidente será ejercido gratuitamente. Sin embargo, en los Presupuestos Colegiales, se fijarán las partidas precisas para atender a los gastos de representación de la Presidencia del Colegio.

Artículo 10. Funciones de la Vicepresidencia.

El Vicepresidente llevará a cabo todas aquellas funciones que le confiere el Presidente, asumiendo las de éste en caso de ausencia o enfermedad. El cargo de Vicepresidente será ejercido gratuitamente. Sin embargo, en los Presupuestos Colegiales se consignarán las partidas precisas para atender a los gastos de representación que pudieran surgir.

Artículo 11. Funciones de Secretaría.

Independientemente de las otras funciones que se derivan de los presentes Estatutos, de las disposiciones vigentes, de los Estatutos Generales de la Organización Colegial Veterinaria, de



los Estatutos del Consejo de Colegios Profesionales Veterinarios de Extremadura, en su caso, y de las órdenes emanadas de la Presidencia, corresponde al Secretario:

- 1) Redactar y dirigir los oficios de citación para todos los actos del Colegio, según las órdenes que reciba del Presidente y con la anticipación debida.
- 2) Redactar las Actas de las Asambleas Generales de Colegiados y de las reuniones que celebre la Junta de Gobierno, con expresión de los miembros que asisten, cuidando de que se copien, después de ser aprobadas, en el libro correspondiente, firmándolas con el Presidente.
- 3) Llevar los libros que se precisen para el mejor y más ordenado servicio.
- 4) Recibir y dar cuenta al Presidente de todas las solicitudes y comunicaciones que se remitan al Colegio.
- 5) Firmar el documento acreditativo de que el veterinario está incorporado al Colegio.
- 6) Expedir las certificaciones que se soliciten por los interesados.
- 7) Redactar anualmente la Memoria que refleje las vicisitudes del año, que habrá de leerse en la Asamblea General Ordinaria y que será elevada a conocimiento del Consejo General de Colegios Veterinarios de España y del Consejo de Colegios Profesionales Veterinarios de Extremadura, en su caso.
- 8) Asumir la dirección de los servicios administrativos y la Jefatura de Personal del Colegio con arreglo a las disposiciones de estos Estatutos, señalando, de acuerdo con la Junta de Gobierno, las horas que habrán de dedicarse a recibir visitas y al despacho de la Secretaría.
- 9) Promover y cuidar el servicio jurídico-laboral de defensa de los colegiados frente a terceros.

El cargo de Secretario será ejercido gratuitamente. Sin embargo, los Presupuestos Colegiales consignarán las partidas precisas para atender los gastos inherentes al cargo, por la necesidad de una mayor dedicación en sus actividades.

Artículo 12. Funciones de las vocalías.

Una vez resulten elegidos los Vocales en la forma prevista en los presentes Estatutos, les serán asignadas por el Presidente las funciones y competencias del área de gestión que se les encomiende.

Los cargos de Vocales serán ejercidos gratuitamente. Sin embargo, en los Presupuestos Colegiales se consignarán las partidas precisas para atender a los gastos de representación que pudieran surgir.



SECCIÓN SEGUNDA

De la Asamblea General de Colegiados.**Artículo 13. Naturaleza.**

1. La Asamblea General, constituida por todos los colegiados de derecho, es el órgano supremo del Colegio, y a la misma deberá dar cuenta la Junta de Gobierno de su actuación.
2. Sus acuerdos, válidamente adoptados, obligan a todos los colegiados, incluso a los que hubieran votado en contra o estuvieran ausentes, sin perjuicio del derecho de impugnación que pudiera corresponderles.

Artículo 14. Funciones de la Asamblea General.

Son funciones de la Asamblea General:

- a) Aprobar los presupuestos de ingresos y gastos del Colegio, para el ejercicio siguiente.
- b) Aprobar las liquidaciones del presupuesto del año anterior.
- c) Aprobar los cambios de sede del Colegio.
- d) Aprobar y modificar los Estatutos de este Colegio y los reglamentos relacionados con la ordenación del ejercicio profesional que, una vez aprobados y cumplidas las previsiones que a este respecto se contienen en los Estatutos Generales de la Organización Colegial Veterinaria y en los Estatutos del Consejo de Colegios Profesionales Veterinarios de Extremadura, en su caso, que serán de obligado cumplimiento. Para cualquier acuerdo que suponga reforma de los estatutos se exigirá un quórum de asistencia del 75% como mínimo de colegiados ejercientes y si no se reúne este quórum se celebrará nueva Junta dentro de las 24 horas siguientes a la primera convocatoria en donde se necesitará un quórum del 30% de Colegiados. En todo caso para adoptar el acuerdo de modificación estatutaria, será necesario el voto favorable de los dos tercios de los Colegiados presentes.
- e) Aprobar los acuerdos tomados por la Junta de Gobierno del Colegio sobre adquisición, enajenación, gravamen y demás actos jurídicos de disposición sobre bienes inmuebles de la Corporación. Será preceptiva la aprobación por la Asamblea para que éstos puedan llevarse a cabo.
- f) Elegir a los miembros de la Junta de Gobierno.



- g) Ejercer y votar la moción de censura contra la Junta de Gobierno del Colegio o alguno de sus miembros, en los términos previstos en los presentes Estatutos.
- h) Aceptar o denegar la cuestión de confianza planteada por la Junta de Gobierno o por alguno de sus miembros.
- i) La fusión, absorción, segregación y disolución del Colegio.
- j) Acordar, a propuesta de la Junta de Gobierno y cuando se estime conveniente por cualquier motivo, la constitución de asociaciones, fundaciones u otras entidades con personalidad jurídica sin ánimo de lucro.
- k) Aquellos asuntos que le someta la Junta de Gobierno por merecer, a su criterio, esta atención en razón de su específica trascendencia colegial.
- l) Aprobar, en el ámbito de sus competencias, los Reglamentos o Normas de Régimen Interior para el desarrollo y aplicación de estos Estatutos.

Artículo 15. Constitución y funcionamiento de la Asamblea General.

1. La Asamblea General se convocará preceptivamente, con carácter ordinario, dos veces al año. Una en el primer trimestre para aprobar la liquidación de ingresos y gastos del ejercicio anterior y otra en el último trimestre para aprobar los presupuestos del ejercicio siguiente.
2. Las Asambleas Generales Extraordinarias podrán celebrarse en todas aquellas ocasiones en que lo considere conveniente el Presidente o la Junta de Gobierno o lo soliciten un mínimo del treinta por ciento del total de colegiados, en cuyo caso se celebrarán en un plazo no superior a treinta días hábiles desde la presentación de la solicitud.
3. Las Asambleas de colegiados deberán convocarse con, al menos, quince días de antelación, especificando y acompañando el Orden del Día y haciendo constar el lugar y la hora de celebración.
4. La convocatoria será comunicada por escrito u otros medios técnicos aprobados por la Asamblea General, a todos los colegiados junto con el Orden del Día, haciéndose constar la celebración de la sesión en segunda convocatoria, no pudiendo mediar entre la primera y la segunda convocatoria de la reunión un plazo inferior a media hora.
5. Los acuerdos de la Asamblea General serán adoptados por mayoría simple y, en ningún caso, será válido el voto delegado, ni remitido por correo. En consecuencia, salvo para la elección de los miembros de la Junta de Gobierno, el ejercicio del derecho de voto se



supedita a la presencia física en la reunión. No se podrán tomar acuerdos que no figuren en el correspondiente Orden del Día, salvo que asistan todos sus miembros y sea declarada la urgencia del asunto con el voto favorable de la mayoría.

6. De todas las reuniones de la Asamblea General se levantará acta que firmará el Secretario con el visto bueno del Presidente, transcribiéndose en el Libro de Actas correspondiente.

En las actas de la Asamblea General deberán constar los miembros que asisten, el orden del día de la reunión, las circunstancias del lugar y tiempo en que se ha celebrado, los puntos principales de las deliberaciones, así como el contenido de los acuerdos adoptados.

7. Quedará válidamente constituida la Asamblea en primera convocatoria, cuando concurran la mayoría de sus miembros. Se entenderá válidamente constituida en segunda convocatoria, cualquiera que sea el número de asistentes.

Se exceptuarán de las previsiones y exigencias del párrafo anterior los siguientes casos:

- a) Cuestión de confianza. Los requisitos de quórum de asistencia y de adopción de los acuerdos se recogen en el artículo 16.
- b) Moción de censura. Los requisitos de quórum de asistencia y de adopción de los acuerdos se recogen en el artículo 17.
- c) Fusión, Absorción, segregación y disolución del Colegio. Se requerirá, como mínimo, un quórum de asistencia de un 60% de los colegiados. Para que prospere, se exigirá el voto favorable de las tres cuartas partes de los presentes.
- d) Disolución del Colegio. Se requerirá el voto favorable de la mayoría absoluta de los colegiados integrantes del Colegio.

8. Tienen derecho a voto en las Asambleas Generales, ordinarias o extraordinarias, todos los colegiados en los que no concurra incapacidad legal o estatutaria, siempre que se hallen al corriente de sus obligaciones económicas y de otro tipo.

9. Las votaciones en Asambleas Generales podrán ser secretas a propuesta de uno de los asistentes. En caso de que se produzca un empate decidirá el voto de calidad del Presidente.

Artículo 16. Cuestión de confianza.

1. La Junta de Gobierno del Colegio o cualquiera de sus miembros puede plantear ante la Asamblea General de Colegiados la cuestión de confianza sobre su programa de actuaciones,



si considerase contestado mayoritariamente el mismo o sobre su actuación en el desempeño de sus funciones.

2. El otorgamiento o rechazo de la confianza competará siempre a la Asamblea General Extraordinaria de Colegiados la cual habrá de celebrarse dentro de los treinta días hábiles contados a partir del acuerdo de la Junta de Gobierno o a petición de aquéllos de sus miembros que desee plantear individualmente la cuestión de confianza, la convocatoria de la asamblea deberá ser solo a ese efecto.
3. La confianza se entenderá otorgada cuando vote a favor la mayoría simple de los asistentes, en los términos previstos en el artículo 15.5, párrafos primero y segundo de los presentes Estatutos.

Artículo 17. Moción de censura.

1. La moción de censura a la Junta de Gobierno o a alguno de sus miembros competará siempre a la Asamblea General Extraordinaria de Colegiados, convocada a ese solo efecto.
2. La solicitud de esa convocatoria de Asamblea General Extraordinaria requerirá la firma de un mínimo de la tercera parte de los colegiados ejercientes en pleno disfrute de sus derechos colegiales y al corriente de sus obligaciones económicas, incorporados, al menos, con tres meses de antelación. La solicitud deberá expresar con claridad las razones o motivos en que se funde.
3. La Asamblea General Extraordinaria de Colegiados habrá de celebrarse dentro de los treinta días hábiles contados desde el siguiente a aquél en que se hubiera presentado la solicitud y no podrán tratarse en la misma más asuntos que los expresados en la convocatoria.
4. Para que la moción de censura sea aprobada y se produzca el consiguiente cese de la Junta de Gobierno o del miembro de este órgano a quien afecte, será necesario el voto favorable de la mayoría absoluta de los colegiados integrantes del Colegio.

Si la moción de censura fuera aprobada por la mayoría referida en el párrafo anterior, se convocarán elecciones en la forma prevista en los presentes Estatutos.

CAPÍTULO II

De las comisiones.

Artículo 18. Comisiones Asesoras.

En el Colegio podrán existir Comisiones, con finalidad exclusivamente asesora, sobre cuya creación, funciones y desarrollo se informará a la Asamblea General de Colegiados. En todo



caso, existirá una Comisión Deontológica que asesorará e informará a la Junta de Gobierno en los expedientes disciplinarios que se incoen a los colegiados.

Cada una de estas Comisiones, será presidida por el Presidente o Vocal en quien éste delegue, y actuará como Secretario de las mismas, el Secretario del Colegio o colegiado en quien éste delegue; sus miembros deberán ser colegiados.

Las Comisiones estarán integradas por los veterinarios que se nombren por la Junta de Gobierno del Colegio Oficial.

Los estudios, propuestas y conclusiones de cada Comisión serán remitidos a la Junta de Gobierno, la cual decidirá si deben ser expuestos y defendidos, en su caso, por el miembro que designe la Comisión correspondiente ante la Asamblea General de Colegiados.

La programación de los temas objeto de estudio podrá ser propuesta por la propia Comisión o por el Presidente del Colegio.

Se habilitarán los medios económicos necesarios para el desarrollo de los programas de trabajo, cuya cuantía será aprobada por la Asamblea General de Colegiados.

Artículo 19. Comisión Deontológica.

1. Con carácter permanente existirá una Comisión Deontológica que estará compuesta por los siguientes miembros:

- a) El Presidente del Colegio o persona en quien delegue que actuará como Presidente.
- b) El Vocal a quien se asignen las tareas correspondientes a la Sección de Deontología y Legislación, que actuará como Secretario.
- c) Un mínimo de tres y un máximo de seis colegiados nombrados por la Junta de Gobierno, que representen a los colegiados ejercientes en los distintos ámbitos de la actuación profesional que existen en la provincia, para lo cual la Junta de Gobierno podrá solicitar de las asociaciones representativas de los distintos sectores profesionales, existentes en el seno de los Colegios, la propuesta de aquellos colegiados que estimen más idóneos para formar parte de la Comisión.

2. Las funciones de la Comisión Deontológica serán:

- a) Emitir informes no vinculantes, a petición del Instructor o de la Junta de Gobierno, en cualquiera de las fases del procedimiento disciplinario.



- b) Proponer a la Junta de Gobierno cuantas actuaciones crea convenientes para una mejor ordenación y deontología profesional.
- c) Informar de cuantos proyectos de normas de orden deontológico o relativos a la ordenación profesional se elaboren.

CAPÍTULO III

De las elecciones a la Junta de Gobierno.

Artículo 20. Condiciones de elegibilidad.

Son condiciones de elegibilidad para todos los cargos: encontrarse en el ejercicio de la profesión, hallarse al corriente en el abono de las cuotas y demás obligaciones estatutarias y no estar incurso en ninguna de las incompatibilidades previstas en la Ley de Colegios Profesionales, los Estatutos Generales de la Organización Colegial Veterinaria, los Estatutos del Consejo de Colegios Profesionales Veterinarios de Extremadura, en su caso, y en cuantas disposiciones se dicten con carácter general.

Para poder optar al cargo de Presidente, además, será preciso tener una antigüedad de cinco años, como mínimo, de colegiación ininterrumpida.

Artículo 21. Electores.

Todos los colegiados con derecho a voto elegirán de entre ellos al Presidente, Secretario y cinco vocales. El Presidente, una vez elegidos los integrantes de la Junta de Gobierno, establecerá las áreas de gestión y competencias que se asignan a cada uno de los Vocales elegidos. Para ejercer el derecho de sufragio activo los colegiados deberán figurar al corriente de sus obligaciones estatutarias con anterioridad al momento en que se acuerde la convocatoria.

Artículo 22. Duración del mandato.

1. La renovación de los cargos de la Junta de Gobierno se realizará cada cuatro años, celebrándose las elecciones con antelación mínima de quince días a la fecha de finalización del período de mandato de los citados cargos.
2. La Junta de Gobierno del Colegio convocará oportunamente las elecciones para la renovación de los cargos, a lo que dará la debida publicidad, señalando en la convocatoria los plazos para su celebración. Las candidaturas podrán presentarse en el plazo de treinta días a partir del día siguiente de la adopción del acuerdo de convocatoria de elecciones.
3. Desde la convocatoria de las elecciones hasta que los nuevos miembros de la Junta de Gobierno tomen posesión, actuará con carácter de provisional la Junta de Gobierno saliente,



si la hubiera, y si no la propuesta por el Consejo Extremeño o por el Consejo General de Colegios Veterinarios de España

Artículo 23. Presentación de candidatos.

Los candidatos deberán reunir los requisitos que señala el artículo 20 de estos Estatutos y solicitarlo por escrito a la Junta de Gobierno del Colegio. La solicitud podrá hacerse en forma individual o en candidatura conjunta.

Artículo 24. Proclamación de candidatos.

1. Al día siguiente al de la expiración del plazo para la presentación de candidaturas, la Junta de Gobierno del Colegio se reunirá en sesión extraordinaria y proclamará la relación de los candidatos que reúnan las condiciones de elegibilidad, dando cuenta al Consejo General y al Consejo de Colegios Profesionales Veterinarios de Extremadura, en su caso. Las votaciones tendrán lugar a partir de los veinte días naturales siguientes.
2. Queda prohibida toda actividad electoral que implique descrédito o falta de respeto personal a los demás candidatos y que esté en desacuerdo con los principios de carácter deontológico, de obligada aplicación en todo el territorio nacional. Su incumplimiento acarreará la depuración de la correspondiente responsabilidad deontológica.
3. En el supuesto de que sólo se presentara una candidatura, la Junta de Gobierno, previa comprobación de que el candidato o, en su caso, los candidatos reúnen los requisitos que establecen los presentes Estatutos, proclamará a los mismos electos sin que proceda votación alguna.

Artículo 25. Procedimiento electivo.

1. La elección de los miembros de las Juntas de Gobierno será por votación directa y secreta, en la que podrán tomar parte todos los colegiados con derecho a voto, conforme a lo dispuesto en estos Estatutos.
2. El voto deberá ser emitido personalmente o por correo certificado, o por otro medio técnico que se estime por la Junta de Gobierno y se apruebe en Asamblea General, en un sobre firmado que incluirá la papeleta del voto en su sobre cerrado, fotocopia del D.N.I. o Pasaporte del remitente con derecho a voto. La solicitud de ejercicio del voto por correo u otro método deberá ser recibida o presentada en el Colegio antes de las veinte horas del día anterior al de las elecciones.

El Secretario de la Junta de Gobierno certificará la petición de voto y tomará nota en el censo para que el día de las elecciones no se realice el voto personalmente.



Presentada o recibida en plazo la solicitud de ejercicio del voto por correo u otro método, éste será válido siempre que se reciba en la Mesa antes de la celebración del escrutinio.

3. La Mesa Electoral estará constituida en el día y hora que se fije en la Convocatoria, por tres Colegiados y sus respectivos Suplentes, cuya designación se hará por sorteo público entre todos los colegiados con derecho a voto que no se presenten a la elección, siendo obligatoria la aceptación, salvo causa justificada. El Presidente de la Mesa y su Suplente serán designados por la Junta de Gobierno de entre los elegidos. El más joven actuará de Secretario. Cualquier Candidato podrá nombrar un Interventor.

Los votantes están obligados a acreditar ante la Mesa Electoral su personalidad. La Mesa comprobará su inclusión en el censo y su Presidente, tras pronunciar en voz alta el nombre y apellidos del votante, indicando que vota, introducirá la papeleta con su sobre en la urna correspondiente.

Serán nulos todos los votos recaídos en personas que no figuren en las candidaturas aprobadas, así como las papeletas que contengan frases o expresiones distintas del nombre y cargo del candidato propuesto.

4. Finalizada la votación de los asistentes y en último lugar la de los miembros de la Mesa y los interventores, se procederá a depositar en la urna los votos enviados por correo y a efectuar el escrutinio.

En caso de empate, se procederá a la repetición de la votación del cargo o cargos en que se haya producido el empate, en el plazo más breve posible.

Del desarrollo de la votación y del resultado del escrutinio se levantará Acta seguidamente, firmada por todos los Miembros de la Mesa, la cual se elevará al Consejo General y al Consejo de Colegios Profesionales Veterinarios de Extremadura, en su caso, para su conocimiento.

5. Concluido el escrutinio, los representantes de las candidaturas disponen de un plazo de tres días para presentar las reclamaciones que consideren pertinentes.

La Mesa Electoral resolverá sobre las mismas, notificando su resolución en el plazo de dos días.

Tras la resolución de las reclamaciones y protestas, la Mesa Electoral proclamará la candidatura electa. El Acta de proclamación será suscrita por todos los miembros de la Mesa Electoral y remitida a la Junta de Gobierno en funciones.

6. En el plazo de quince días después de celebradas las elecciones, los colegiados elegidos para Presidente, Secretario y Vocales se reunirán con la Junta de Gobierno saliente para la



toma de posesión y traspaso de funciones. A continuación, los nuevos cargos se reunirán entre ellos para designar un Vicepresidente y asignar las distintas áreas de gestión y actuación de los Vocales electos, en la forma prevista en los presentes Estatutos. De esta reunión se levantará el Acta correspondiente con los cargos ya establecidos y efectivos.

Artículo 26. Publicidad y reclamaciones.

1. Tanto a las listas de electores como de candidatos, se los dará publicidad en el tablón del Colegio a efectos de reclamaciones en el plazo que acuerde la Junta de Gobierno al convocar las elecciones.
2. Resueltas las reclamaciones por la Junta de Gobierno serán de nuevo sometidas a publicidad. La lista definitiva de electores servirá a la Mesa Electoral para comprobaciones durante la votación electoral conforme lo previsto en el artículo 25.3.

Artículo 27. Causas de cese y vacantes.

1. Los miembros de las Juntas de Gobierno de los Colegios Oficiales de Veterinarios cesarán por las causas siguientes:
 - a) Expiración o término del plazo para el que fueron elegidos.
 - b) Renuncia del interesado.
 - c) Condena por sentencia firme, que lleve aparejada la inhabilitación para cargos públicos.
 - d) Sanción disciplinaria firme por falta grave o muy grave.
 - e) Pérdida de las condiciones de elegibilidad expresadas en el artículo 20.
 - f) La denegación por parte de la Asamblea General de Colegiados de la confianza en los términos previstos en los presentes Estatutos.
 - g) La aprobación de la moción de censura en los términos previstos en los presentes Estatutos.
 - h) Por nombramiento para un cargo político de carácter ejecutivo del gobierno o de la Administración Pública Central, Autonómica, Local o Institucional.
 - i) Por fallecimiento.
2. El Consejo General de Colegios Veterinarios de España o, en su caso, el de Extremadura adoptará las medidas que estime convenientes para completar provisionalmente la Junta



de Gobierno del Colegio, cuando se produzca el cese de más de la mitad de los cargos de aquéllas.

La Junta Provisional así constituida ejercerá sus funciones hasta que tomen posesión los designados en virtud de elección, que se celebrará conforme a las disposiciones de estos Estatutos, en un período máximo de seis meses.

3. Cuando las vacantes que se produzcan en la Junta de Gobierno afecten a menos de la mitad de sus cargos, la propia Junta designará el sustituto con carácter de interinidad, hasta que se verifique la convocatoria de nuevas elecciones, en el plazo máximo de seis meses. Al cubrirse cualquiera de estos cargos en los supuestos referidos, la duración de los mismos alcanzará solamente hasta el próximo período electoral.

La provisión del nuevo miembro de la Junta de Gobierno deberá comunicarse al Consejo General y al Consejo de Colegios Profesionales Veterinarios de Extremadura, en su caso, dentro de los quince días naturales siguientes.

TÍTULO III

De los Colegiados.

CAPÍTULO I

De la adquisición, denegación y pérdida de la condición de colegiado.

Artículo 28. Colegiación.

1. El ejercicio de la profesión por parte de aquellos veterinarios que tuvieren su domicilio profesional en la provincia de Cáceres, exigirá como condición previa indispensable la incorporación al Colegio como colegiado, de conformidad con la legislación estatal y autonómica de aplicación.

Se considerarán veterinarios domiciliados en el ámbito territorial del Colegio los que tuvieren su clínica única o principal o su puesto de trabajo en dicho ámbito.

En caso de no contar con clínica ni puesto de trabajo, se reputará como domicilio el municipio donde el veterinario figure empadronado.

Podrán igualmente incorporarse o permanecer en el Colegio, con carácter voluntario, los veterinarios que no ejerzan la profesión; quienes en razón de su modalidad de ejercicio se encontraren legalmente dispensados del deber de colegiación; y cualquier otro que esté legalmente habilitado para ejercerla profesión, y que no se halle obligado a colegiarse.



2. El requisito de la colegiación obligatoria no será exigible a aquellos veterinarios que sean funcionarios, o personal estatutario o laboral, de las Administraciones Públicas de Extremadura para el ejercicio de sus funciones, en cuanto que éstas no supongan la realización de actividades propias de su profesión por cuenta de aquellas, en cuyo caso será precisa su colegiación.
3. A falta de colegiación, cuando ésta sea obligatoria, el Colegio, previa instrucción de expediente en el que se compruebe la concurrencia de todos los requisitos exigibles, y previa audiencia del interesado, podrá proceder a la colegiación de oficio de quienes ejerzan lícitamente como veterinarios.
4. De toda inscripción, alta o baja en este Colegio, se dará inmediata cuenta al Consejo General de Colegios Veterinarios de España y al Consejo de Colegios Profesionales Veterinarios de Extremadura, en su caso.
5. Actuaciones de profesionales de los Estados miembros de la Unión Europea. No se exigirá la previa incorporación al Colegio en el supuesto de libre prestación ocasional de servicios a aquellos nacionales de los Estados miembros de la Unión Europea que estén previamente establecidos con carácter permanente en cualquiera de los mencionados Estados, de acuerdo, en cada caso, con lo que dispongan las normas comunitarias de aplicación a la profesión veterinaria, todo ello sin perjuicio de la obligación de notificar su actuación al Colegio mediante la aportación de la documentación exigible según lo establecido en aquellas normas y demás disposiciones de aplicación.

Artículo 29. Requisitos de la colegiación.

Para la incorporación al Ilustre Colegio Oficial de Veterinarios de Cáceres, se requiere acreditar, como condiciones generales de aptitud, las siguientes:

- a) Ser de nacionalidad española o de la de alguno de los Estados miembros de la Unión Europea, salvo lo dispuesto en tratados o convenios internacionales o dispensa legal.
- b) Ser mayor de edad y no estar incurso en causa de incapacidad.
- c) Estar en posesión del título de Licenciado en Veterinaria o de los títulos extranjeros que, conforme a las normas vigentes, sean homologados a aquéllos, todo ello de acuerdo con lo previsto también en las normas y acuerdos de la Unión Europea.
- d) No haber sido condenado por sentencia firme que en el momento de la solicitud le inhabilite para el ejercicio profesional.



e) Satisfacer la cuota de ingreso y demás que tenga establecidas el Colegio.

f) Acreditar tener cubiertas las garantías establecidas para los profesionales sanitarios en la Ley 44/2003, de 21 de noviembre, de Ordenación de las Profesiones Sanitarias (póliza de responsabilidad civil, aval u otra garantía financiera).

Artículo 30. Solicitudes de colegiación.

1. Para ser admitido en el Ilustre Colegio Oficial de Veterinarios de Cáceres, se acompañará a la solicitud en documento normalizado el correspondiente título original o testimonio notarial del mismo y certificación académica. El justificante por la Universidad de procedencia del abono de los derechos de expedición del título podrá suplir la ausencia del original, quedando obligado el colegiado a su presentación una vez le sea expedido.

Se acompañará igualmente documentación acreditativa de que el solicitante no se halla incurso en causa alguna que le impida su ejercicio profesional como veterinario.

2. Si el solicitante procediera de alguno de los países miembros de la Unión Europea, deberá presentar la documentación acreditativa del cumplimiento de los requisitos exigidos por la normativa comunitaria.

3. El solicitante hará constar que va a ejercer la profesión, lugar en el que va a hacerlo, y modalidad de aquélla, y la especialidad, en su caso.

4. Corresponde a la Junta de Gobierno del Colegio resolver sobre las solicitudes de incorporación a los mismos. La Junta de Gobierno acordará, en el plazo máximo de un mes, lo que estime pertinente acerca de la solicitud de inscripción. Pasado ese plazo sin contestación, se entenderán aprobadas.

5. Las solicitudes de incorporación serán aprobadas o denegadas, de conformidad con lo dispuesto en estos Estatutos. La Junta de Gobierno practicará las diligencias y recibirá los informes que, en su caso, considere oportunos y notificará la resolución motivada que proceda.

6. Contra la decisión de la Junta de Gobierno en esta materia cabrá recurso de alzada ante el Consejo de Colegios Profesionales Veterinarios de Extremadura, cuando éste estuviese creado.

Artículo 31. Denegación de la colegiación.

La solicitud de colegiación será denegada en los siguientes casos:



- a) Cuando los documentos presentados con la solicitud de ingreso sean insuficientes u ofrezcan dudas sobre su legitimidad y no se hayan complementado o subsanado en el plazo señalado al efecto.
- b) Cuando hubiere sufrido alguna condena por sentencia firme de los Tribunales que en el momento de la solicitud le inhabilite para el ejercicio profesional.
- c) Cuando hubiere sido expulsado de otro Colegio, sin haber sido rehabilitado.
- d) Cuando al formular la solicitud se hallare suspenso del ejercicio de la profesión, en virtud de corrección disciplinaria corporativa firme.

Obtenida la rehabilitación o desaparecidos los obstáculos que se opusieran a la colegiación, ésta deberá aceptarse por el Colegio sin dilación ni excusa alguna.

Artículo 32. Trámites posteriores a la admisión.

Admitido el solicitante en el Ilustre Colegio Oficial de Veterinarios de Cáceres, se le expedirá la tarjeta de identidad correspondiente, dándose cuenta de su inscripción al Consejo General de Colegios Veterinarios de España y al Consejo de Colegios Profesionales Veterinarios de Extremadura, en su caso, en el modelo de ficha normalizada que estos establezcan. Asimismo, se abrirá un expediente en el que se consignarán sus antecedentes y actuación profesional. El colegiado estará obligado a facilitar en todo momento los datos precisos para mantener actualizados dichos antecedentes.

Artículo 33. Suspensión y pérdida de la condición de colegiado.

1. La condición de colegiado se perderá:
 - a) Por baja voluntaria.
 - b) Por condena firme que lleve consigo la accesoria de inhabilitación para el ejercicio de la profesión.
 - c) Por sanción firme de expulsión acordada en expediente disciplinario.
 - d) Por fallecimiento.
2. La pérdida de la condición de colegiado será acordada por la Junta de Gobierno del Colegio en resolución motivada, que será debidamente notificada al mismo.
3. Las bajas serán comunicadas al Consejo General de Colegios Veterinarios de España y al Consejo de Colegios Profesionales Veterinarios de Extremadura, en su caso.



4. Las bajas no liberan del cumplimiento de las deudas vencidas.

5. La condición de Colegiado podrá suspenderse como consecuencia de la imposición de una sanción disciplinaria firme en los términos previstos en el artículo 53 de estos estatutos.

CAPÍTULO II

Comunicación de actuaciones profesionales en otras demarcaciones. profesionales de estados miembros de la Unión Europea

Artículo 34. Desplazamiento temporal.

En los supuestos de desplazamientos temporales de profesionales veterinarios pertenecientes a otro Estado miembro de la Unión Europea a la provincia de Cáceres, habrá de estarse a lo dispuesto en la normativa vigente en aplicación del derecho comunitario relativa al reconocimiento de cualificaciones.

CAPÍTULO III

Derechos, deberes y prohibiciones de los colegiados

Artículo 35. Derechos de los colegiados.

Los colegiados tendrán los siguientes derechos:

- a) Participar en la gestión corporativa, asistiendo a las Asambleas de Colegiados, con derecho de voto. Asimismo, podrán ejercitar el derecho de petición en los términos en que se regula en la vigente legislación.
- b) Sufragio, activo y pasivo, en las elecciones a la Junta de Gobierno, en la forma determinada por los presentes Estatutos.
- c) Ser amparados por el Colegio, por el Consejo General de Colegios Veterinarios de España y por el Consejo de Colegios Profesionales Veterinarios de Extremadura, en su caso, cuando se consideren vejados o molestados por motivos de ejercicio profesional.
- d) Ser representados por el Colegio, por el Consejo General de Colegios Veterinarios de España y por el Consejo de Colegios Profesionales Veterinarios de Extremadura, en su caso, cuando necesiten presentar reclamaciones judiciales o extrajudiciales con ocasión del ejercicio profesional, otorgando los poderes del caso y siendo de cargo del colegiado solicitante los gastos y costas judiciales que el procedimiento ocasione.
- e) Disfrutar de todos los beneficios que se establezcan por el Colegio, el Consejo General y por el Consejo de Colegios Profesionales Veterinarios de Extremadura, en su caso,



en cuanto se refiere a recompensas, cursos de formación, becas, etc., así como al uso de la Biblioteca colegial y medios técnicos disponibles mediante el cumplimiento de los requisitos que se señalen.

- f) Proponer razonadamente todas las iniciativas que estimen beneficiosas para la profesión y elevar las quejas fundamentadas de actos o hechos que puedan ir en perjuicio suyo, del Colegio o de la Profesión.

Podrán también solicitar de la Junta de Gobierno la convocatoria de Asambleas Generales Extraordinarias, siempre que lo sea en unión de al menos una quinta parte de los colegiados.

Asimismo y en los términos prevenidos en los presentes Estatutos, podrán solicitar de la Junta de Gobierno la convocatoria de Asamblea General Extraordinaria para el ejercicio de la moción de censura a la citada Junta de Gobierno o algunos de sus miembros. Igualmente les corresponde el derecho de sufragio activo en la forma prevista en los presentes Estatutos en el supuesto de planteamiento por parte de la Junta de Gobierno o de alguno de sus miembros de la cuestión de confianza.

- g) Percibir todas y cada una de las prestaciones sociales o asistenciales que tenga bajo su tutela y preste el Consejo General de Colegios Veterinarios de España, el Consejo de Colegios Profesionales Veterinarios de Extremadura, en su caso, o el Colegio respectivo.
- h) Ostentar los cargos para los cuales sean nombrados y ejercitar, en general, todos los demás derechos que las disposiciones vigentes les concedan.
- i) Solicitar del Colegio la tramitación del cobro de los honorarios a percibir por servicios, informes, etc., siempre que el Colegio tenga creados los servicios oportunos y siendo de cargo del colegiado solicitante los gastos y costas judiciales que el procedimiento ocasione.
- j) Ejercer su profesión de acuerdo con lo dispuesto en los presentes Estatutos, en los Estatutos Generales de la Organización Colegial Veterinaria, en los Estatutos del Consejo de Colegios Profesionales Veterinarios de Extremadura, en su caso, en el Código Deontológico vigente y en las demás disposiciones que regulen el ejercicio profesional.
- k) Crear agrupaciones representativas de intereses profesionales en el seno de los Colegios, dentro del marco de los Estatutos, con sometimiento en todo caso a los órganos de gobierno de éstos.

**Artículo 36. Deberes de los colegiados.**

Los colegiados tendrán los siguientes deberes:

- a) Cumplir cuanto disponen los presentes Estatutos, los Estatutos Generales de la Organización Colegial Veterinaria Española, los Estatutos del Consejo de Colegios Profesionales Veterinarios de Extremadura, en su caso, y los acuerdos y decisiones de las autoridades colegiales, del Consejo General de Colegios Veterinarios de España y del Consejo de Colegios Profesionales Veterinarios de Extremadura, en su caso.
- b) Estar al corriente en el pago de todas y cada una de las cuotas colegiales y satisfacer toda clase de débitos que tuviesen pendientes por suministro de documentos oficiales.
- c) Desempeñar los cargos para los cuales fuesen designados en las Juntas de Gobierno y cualesquiera otras Comisiones colegiales.
- d) Ajustar su situación y actuación profesional en todo momento a las exigencias legales, estatutarias y deontológicas que rigen el ejercicio de la profesión de veterinario.
- e) Emplear la mayor corrección y lealtad en sus relaciones con el Colegio y con los otros colegiados, comunicando a aquél cualquier incidencia vejatoria a un colegiado en el ejercicio profesional de que tengan noticia.
- f) Denunciar por escrito al Colegio todo acto de intrusismo que llegue a su conocimiento, así como los casos de ejercicio ilegal.
- g) Comunicar su domicilio profesional y los eventuales cambios del mismo al Colegio, así como la denominación y domicilio social de las Sociedades Profesionales a través de las cuales ejerzan, como socios o no, la profesión y todos los demás extremos de éstas previstos legalmente en caso de que tal ejercicio se efectúe como socio profesional.
- h) Comunicar por escrito, igualmente, en caso de sustitución por ausencia o enfermedad, el nombre y domicilio del facultativo colegiado que le sustituya, para su debida constancia.
- i) Facilitar al Colegio los datos que se les soliciten para la formación del fichero de colegiados, con objeto de hacer posible el cumplimiento de los fines y funciones del mismo. Atenderán, asimismo, cualquier requerimiento que les haga la Junta de Gobierno, el Consejo General de Colegios Veterinarios de España o el Consejo de Colegios Profesionales Veterinarios de Extremadura, en su caso, para formar parte de las Comisiones especiales de trabajo, prestando a las mismas su mayor colaboración.
- j) Los colegiados deberán cumplir, además, aquellos deberes que les sean impuestos como consecuencia de acuerdos adoptados por el Colegio, el Consejo General de



Colegios Veterinarios de España o el Consejo de Colegios Profesionales Veterinarios de Extremadura, en su caso, en el marco de sus competencias.

- k) Cualquier otro deber que se desprenda de las prescripciones de estos Estatutos o de las comprendidas en los Estatutos Generales de la Organización Colegial Veterinaria Española o en los Estatutos del Consejo de Colegios Profesionales Veterinarios de Extremadura, en su caso.

Artículo 37. Prohibiciones.

En general se prohíbe expresamente a los colegiados realizar prácticas profesionales contrarias a lo dispuesto en la legislación vigente o a las normas éticas, deontológicas y jurídicas del Veterinario, estipuladas en su código y normativas de desarrollo.

Se prohíbe específicamente a los colegiados:

- a) Ofrecer la eficacia garantizada de procedimientos curativos o de medios personales que no hubieren recibido la confirmación de entidades científicas o profesionales de reconocido prestigio.
- b) Emplear tratamientos o medios no controlados científicamente y disimular o fingir la aplicación de elementos diagnósticos y terapéuticos.
- c) Realizar prácticas dicotómicas.
- d) Emplear reclutadores de clientes.
- e) Efectuar manifestación o divulgar noticias en cualquier forma que den a entender conocimiento como técnicas, resultados o cualidades especiales de las que se deduzca o pueda deducirse directa o indirectamente, comparaciones con la actividad profesional de otros colegiados, en la medida que dichas actuaciones vulneren lo dispuesto en la Ley 34/1988, de 11 de noviembre, General de la Publicidad.
- f) Tolerar o encubrir en cualquier forma a quien, sin título suficiente o no homologado, sin estar colegiado, trate de ejercer o ejerza la profesión Veterinaria.
- g) Ejercer la profesión en un consultorio veterinario o en cualquier otro centro del que, sea o no titular, tengan conocimiento de prácticas ilegales por parte de otras personas, aun cuando se efectúen fuera de su presencia y en horas distintas a las de su ejercicio profesional.
- h) Permitir el uso de clínica o consultorio veterinario a personas que, aun disponiendo de título suficiente para ejercer la Veterinaria, no se hallen debidamente colegiadas.



- i) Prestar su nombre para que figure como Director Facultativo o Asesor de clínica veterinaria, que no dirija y atienda o asesore personal y directamente, o que no se ajuste a las leyes vigentes y a los presentes Estatutos, a los Estatutos Generales de la Organización Colegial Veterinaria o a los Estatutos del Consejo de Colegios Profesionales Veterinarios de Extremadura, en su caso, o se violen en ellos las normas deontológicas.
- j) Aceptar remuneraciones o beneficios de laboratorios de medicamentos o fabricantes de utensilios de cura, o cualquier instrumento, mecanismo o utillaje relacionado con la Veterinaria, en concepto de comisión, como propagandista, como proveedor de clientes o por otros motivos que no sean de trabajos de asesoramiento científico específicamente encomendados, de conformidad con las normas vigentes.
- k) Ejercer la Veterinaria cuando se evidencian manifiestamente alteraciones orgánicas, psíquicas o hábitos tóxicos que le incapaciten para dicho ejercicio, mediante la confirmación de reconocimiento médico.
- l) El anuncio o difusión de sus servicios, directamente o a través de medios publicitarios, violando lo dispuesto en la legalidad vigente o lo acordado por la Organización Colegial Veterinaria en materia de publicidad.
- ll) Efectuar manifestaciones públicas, o a través de la prensa, radio, televisión o cualquier otro medio, de las cuales se pueda derivar un peligro potencial para la salud de la población o un desprestigio o perjuicio para el Colegio, sus colegiados o miembros de su Junta de Gobierno.
- m) Utilizar la condición de especialista en alguna rama de la profesión sin tener la titulación acreditativa pertinente.
- n) En general, realizar prácticas profesionales contrarias a lo dispuesto en las normas, legales o deontológicas, que rigen el ejercicio profesional de la Veterinaria.

Las referidas prohibiciones también se aplicarán a las Sociedades Profesionales cuando la profesión se ejerza a través de las mismas.

CAPÍTULO IV

Clases de colegiados.

Artículo 38. Clases de colegiados.

1. A los fines de estos Estatutos, los colegiados se clasificarán en:



- Ejercientes.
 - No ejercientes.
 - Honoríficos.
 - Miembros de Honor.
2. Serán colegiados ejercientes cuantos practiquen la veterinaria en cualquiera de sus diversas modalidades.
 3. Serán colegiados sin ejercicio aquellos veterinarios que, perteneciendo a la Organización Colegial, no ejerzan la profesión.
 4. Serán colegiados honoríficos los veterinarios jubilados en el ejercicio de la profesión en cualquiera de sus modalidades, siempre que lleven un mínimo de veinte años de colegiación, y los que se encuentren en estado de invalidez o incapacidad permanente para el ejercicio de la profesión. Los colegiados honoríficos estarán exentos del pago de las cuotas colegiales.
 5. Serán miembros de honor aquellas personas físicas o jurídicas, veterinarios o no, que hayan realizado una labor relevante y meritoria en relación con la profesión veterinaria. Esta categoría será puramente honorífica. Podrá ser propuesto para una recompensa a la autoridad competente.

TÍTULO IV

Régimen De Distinciones y Premios.

Artículo 39. Distinciones y premios.

1. Corresponde a la Junta de Gobierno del Colegio la concesión de menciones honoríficas y títulos de Colegiados o de Presidentes de Honor, a favor de cualquier veterinario, así como también de personalidades o entidades no veterinarias que, a su juicio, lo merezcan.

Asimismo, corresponde a la Junta de Gobierno del Colegio la concesión del Premio "A la Excelencia Sanitaria", a aquellas personas -físicas o jurídicas- que, por su trayectoria profesional relacionada con la veterinaria, hayan contribuido con su labor a la dignificación de la profesión veterinaria en la Comunidad Autónoma de Extremadura.

2. Los colegiados veterinarios, en el momento de su jubilación, si cuentan con más de veinte años de colegiación y no tienen nota desfavorable de sus expedientes colegiales, serán designados automáticamente Colegiados Honoríficos.



3. La concesión del Título de Colegiado o Presidente de Honor y la adquisición de la condición de Colegiado Honorífico, llevarán anexas la exención del pago de cuotas colegiales, tanto ordinarias como extraordinarias.
4. Las propuestas de Becas y Bolsas para estudios podrán hacerse también a favor de estudiantes de Veterinaria.
5. La Junta de Gobierno del Ilustre Colegio Oficial podrá acordar felicitaciones a favor de sus colegiados, e incluso de los de otros Colegios, cuando por su conducta ejemplar o por sus méritos y servicios extraordinarios prestados a los Colegios o a la profesión, se hayan hecho acreedores de ello, debiendo figurar en su expediente y hacerse pública.

Cuando el beneficiario resida en una provincia no perteneciente a la Comunidad de Extremadura, la propuesta será tramitada a través del Consejo General.

TÍTULO V

Del Régimen Económico.

CAPÍTULO ÚNICO

De los recursos económicos y de los gastos.

Artículo 40. Recursos económicos.

1. Los recursos económicos del Colegio podrán ser Ordinarios y Extraordinarios.
2. Serán recursos ordinarios:
 - a) Los rendimientos de cualquier naturaleza que produzcan las actividades corporativas, los bienes o derechos que integran el patrimonio del Colegio, así como los fondos depositados en sus cuentas.
 - b) Los derechos fijados por la Asamblea General de Colegiados por la emisión de dictámenes, resoluciones, informes, tasaciones, visados, reconocimientos de firmas, estudios y otros servicios o consultas que evacúe la Junta de Gobierno sobre cualquier materia.
 - c) Las cuotas de incorporación, que no podrá superar en ningún caso los costes asociados a la tramitación de la inscripción.
 - d) El importe de las cuotas ordinarias, fijas o variables, así como las cuotas extraordinarias.
 - e) Los derechos que fije la Asamblea General de Colegiados por expedición de certificaciones.



f) Las cantidades procedentes de sanciones.

g) La participación que se asigne por el Consejo General de Colegios Veterinarios de España y por el Consejo de Colegios Profesionales Veterinarios de Extremadura, en su caso, en los impresos de carácter oficial y cualesquiera otros elementos de certificación, garantía e identificación.

h) Las cantidades derivadas de la prestación de otros servicios generales a los colegiados.

3. Serán recursos extraordinarios:

a) Las donaciones o subvenciones de procedencia pública o privada.

b) Los bienes y derechos de toda clase que, por herencia o por cualquier otro título, se incorporen al patrimonio colegial.

c) Las cantidades que por cualquier otro concepto corresponda recibir al Colegio cuando administre, en cumplimiento de algún cargo temporal o perpetuo, incluso cultural o benéfico, determinados bienes o rentas.

d) Cualquier otro que legalmente proceda.

Artículo 41. Confección y liquidación de presupuestos.

1. Anualmente se confeccionará por el Vocal-Delegado de la Sección Económica, según las directrices del Presidente, el Presupuesto de Ingresos y Gastos que someterá a la aprobación de la Junta de Gobierno, debiendo presentarlo esta última durante el último trimestre de cada año a la aprobación de la Asamblea General de Colegiados.

2. Durante quince días anteriores a la celebración de la Asamblea, los Presupuestos se pondrán a disposición de cualquier colegiado que lo solicite, en la sede colegial.

3. Asimismo, dentro del primer trimestre de cada año, la Junta de Gobierno deberá presentar ante la Asamblea General de Colegiados el balance y liquidación presupuestaria del ejercicio anterior cerrados a 31 de diciembre, para su aprobación o rechazo. Previamente, dicho balance, acompañado de los justificantes de ingresos y gastos y de los libros contables, habrá quedado a disposición de cualquier colegiado que lo requiera en la sede del Colegio, para poder examinarlo durante quince días anteriores a la fecha de celebración de la Asamblea.

4. La liquidación del presupuesto del año anterior será revisada por dos colegiados, nombrados por la Junta de Gobierno, quienes emitirán el correspondiente informe que se unirá a la documentación para conocimiento de la Asamblea General.



5. Al término de cada mandato, la Junta de Gobierno saliente deberá encargar una auditoría externa económico-financiera y de gestión, correspondiente al periodo en que se ha ejercido la responsabilidad de gobierno de la Corporación.

Artículo 42. Cuotas.

1. Todos los colegiados están obligados a satisfacer las cuotas siguientes:

a) Cuota de incorporación. Es aquella cuota fijada por la Asamblea General de Colegiados y susceptible de ser modificada por este mismo órgano, igual para todos los colegiados, que se satisfará al incorporarse al Colegio. Esta no superará en ningún caso los costes asociados a la tramitación de la inscripción.

b) Cuota Ordinaria. Es la cuota que se abona durante toda la vida colegial para el normal sostenimiento y funcionamiento del Colegio, por todos los colegiados, con o sin ejercicio. Tal cuota será fijada por la Junta de Gobierno y ratificada por el Asamblea General de Colegiados.

En la misma se incluirán las cantidades económicas con que el Colegio ha de contribuir al sostenimiento económico del Consejo General de Colegios Veterinarios de España y del Consejo de Colegios Profesionales Veterinarios de Extremadura, en su caso.

c) Cuota Extraordinaria. Se trata de una cuota fijada por la Asamblea General de Colegiados, en situaciones particulares para hacer frente a unos gastos extraordinarios y no previstos en los presupuestos colegiales.

2. La Junta de Gobierno está facultada para conceder el aplazamiento de pago de cuotas y débitos, en supuestos extraordinarios y debidamente justificados, en las condiciones que acuerden en cada caso particular.

Artículo 43. Obligaciones económicas.

Los colegiados estarán obligados a satisfacer las cantidades que apruebe la Junta de Gobierno por los servicios o suministros que preste el Colegio. Asimismo satisfarán los porcentajes o cuantías fijadas por la Junta de Gobierno, relativos a los derechos de intervención profesional del Colegio.

Artículo 44. Impago de cuotas.

1. El colegiado que no abone las cuotas en los plazos correspondientes recibirá del Colegio por escrito reclamación advirtiéndole del impago.



2. Si persistiere en su actitud de impago y se acumulan más de dos períodos consecutivos, será requerido para hacerlos efectivos, concediéndosele al efecto el plazo de quince días, transcurrido el cual, si no hubiere satisfecho su obligación, se le recargará un 20 por 100 anual.

Artículo 45. Gastos del Colegio.

1. Los gastos del Colegio serán los necesarios para el sostenimiento de los servicios, sin que pueda efectuarse pago alguno no previsto en el presupuesto aprobado, salvo que la Junta de Gobierno acuerde la habilitación de un suplemento de crédito, que precisará la previa aprobación de la Asamblea General en el caso de que se exceda el presupuesto total anual.
2. La Junta de Gobierno podrá habilitar suplementos de crédito en los siguientes supuestos:
 - a) Pago de tributos estatales, autonómicos, o locales, cuando el aumento del gasto se derive de disposición legal o reglamentaria.
 - b) Pago de personal, cuando el aumento del gasto se derive de disposición legal o estatutaria.
 - c) Cuando sea necesario atender otros gastos no previsibles y de ineludible cumplimiento

TÍTULO VI

Del Régimen Disciplinario.

CAPÍTULO I

De la responsabilidad penal, civil y disciplinaria.**Artículo 46. Responsabilidad penal.**

Los veterinarios están sujetos a responsabilidad penal por los delitos y faltas que cometan en el ejercicio de su profesión.

Artículo 47. Responsabilidad civil.

Los veterinarios en su ejercicio profesional, están sujetos a responsabilidad civil cuando por dolo, culpa o negligencia dañen los intereses cuya atención les hubiere sido confiada, responsabilidad que será exigible conforme a la legislación ordinaria ante los Tribunales de Justicia. En el caso de que los veterinarios presten sus servicios en la Administración, esta responsabilidad será objetiva y exigible a la Administración conforme a lo establecido en el Título Preliminar Capítulo IV de la Ley 40/2015, de 1 de octubre, del Régimen Jurídico del



Sector Público, sin perjuicio de que luego ésta posteriormente exija responsabilidades a este personal, conforme a lo establecido en el artículo 36 de la misma Ley.

Artículo 48. Responsabilidad disciplinaria.

Los colegiados que infrinjan sus deberes profesionales o los regulados por estos Estatutos, por los Estatutos Generales de la Organización Colegial Veterinaria o por los Estatutos del Consejo de Colegios Profesionales Veterinarios de Extremadura, en su caso, serán sancionados disciplinariamente, con independencia de cualquier otra responsabilidad civil, penal o administrativa en que puedan incurrir.

Artículo 49. Potestad disciplinaria.

1. No podrán imponerse sanciones disciplinarias, sino en virtud de expediente instruido al efecto, previa audiencia del interesado, que deberá tramitarse conforme a lo previsto en el presente título y, en su defecto, a las normas del procedimiento disciplinario recogidas en los Estatutos Generales de la Organización Colegial Veterinaria Española, en los Estatutos del Consejo de Colegios Profesionales Veterinarios de Extremadura, en su caso, y en la normativa administrativa vigente.
2. El ejercicio de la potestad disciplinaria respecto de los colegiados corresponde a las Junta de Gobierno del Colegio Oficial de Veterinarios de Cáceres.
3. El enjuiciamiento y potestad disciplinaria, en relación con los miembros de la Junta de Gobierno del Colegio, corresponderá al Consejo de Colegios Veterinarios de Extremadura, en su caso.
4. Contra las sanciones impuestas por la Junta de Gobierno, cabrá la interposición de recurso en los términos previstos en estos Estatutos.
5. Los acuerdos sancionadores serán ejecutivos. No obstante, en el caso de que dicha ejecución pudiera causar perjuicios de imposible o difícil reparación, el órgano encargado de resolver podrá acordar de oficio, o a instancia de parte, la suspensión de la ejecución del acto recurrido.
6. El Ilustre Colegio Oficial de Veterinarios de Cáceres dará cuenta inmediata al Consejo General de Colegios Veterinarios de España y al Consejo de Colegios Profesionales Veterinarios de Extremadura, en su caso, de todas las sanciones que imponga.

Artículo 50. Competencia sancionadora disciplinaria.

El Ilustre Colegio Oficial de Veterinarios de Cáceres sancionará disciplinariamente todas las acciones y omisiones de los colegiados que infrinjan las normas reguladoras de la profesión,



los Estatutos Generales de la Organización Colegial Veterinaria, los presentes Estatutos, los Estatutos del Consejo de Colegios Profesionales Veterinarios de Extremadura, en su caso, los reglamentos de régimen interior, las normas deontológicas o cualesquiera otras normas colegiales.

En el caso de infracciones cometidas en el ámbito territorial del Colegio por profesionales no pertenecientes al mismo, el Ilustre Colegio Oficial de Veterinarios de Cáceres utilizará para el ejercicio de sus competencias de ordenación y potestad disciplinaria los oportunos mecanismos de comunicación y los sistemas de cooperación administrativa entre autoridades competentes previstos en la Ley 17/2009, de 23 de noviembre.

Artículo 51. Faltas.

Las faltas cometidas por los colegiados veterinarios, que puedan llevar aparejada sanción disciplinaria, se clasificarán en leves, graves y muy graves.

1. Son faltas graves:

- a) El incumplimiento de los deberes colegiales y profesionales determinados en los presentes Estatutos así como en la normativa deontológica vigente.
- b) La práctica de conductas profesionales con infracción de las prohibiciones contenidas en el artículo 37 de estos Estatutos.
- c) La comisión de delitos dolosos, en cualquier grado de participación, cuya ejecución fuera realizada valiéndose de su condición profesional, previo pronunciamiento judicial firme.
- d) El incumplimiento reiterado de los acuerdos emanados de la Asamblea General del Colegio, de la Junta de Gobierno, del Consejo General de Colegios Veterinarios de España y del Consejo de Colegios Profesionales Veterinarios de Extremadura, en su caso.
- e) El uso de documentos no reglamentarios o no editados por la Organización Colegial Veterinaria (Colegio, Consejo de Colegios Profesionales Veterinarios de Extremadura, en su caso, y Consejo General) en los términos previstos en los Estatutos correspondientes.
- f) La falta de denuncia a las autoridades competentes y al Colegio de las manifiestas infracciones cometidas por los colegiados en relación con las obligaciones administrativas o colegiales de que tenga conocimiento.
- g) El encubrimiento del intrusismo profesional, o la colaboración al ejercicio de actividades propias de la profesión de Veterinario con quien no ostente el título correspondiente o no reúna la debida aptitud legal para ello, previo pronunciamiento judicial firme.



- h) La desconsideración hacia los compañeros, tanto en relación con la actividad de carácter colegial como profesional, en el ejercicio de sus cargos.
- i) Los actos de desconsideración ofensiva hacia los miembros de la Junta de Gobierno del Colegio, del Consejo General de Colegios Veterinarios de España o del Consejo de Colegios Profesionales Veterinarios de Extremadura, en su caso.
- j) La competencia desleal y las acciones y propaganda contrarias a la deontología profesional, de acuerdo con lo dispuesto en la Ley de Competencia Desleal y la Ley General de Publicidad.
- k) El falseamiento o inexactitud grave de la documentación profesional y la ocultación o simulación de datos que el Colegio debe conocer para ejercitar sus funciones de control profesional o para el reparto equitativo de las cargas colegiales.
- l) El ejercicio profesional en situación de embriaguez o bajo el influjo de sustancias estupefacientes.
- ll) La realización de actividades, constitución de asociaciones o pertenencia a éstas, cuando tengan como fines o realicen funciones que sean propias o exclusivas del Colegio.
- m) La infracción grave del secreto profesional, por culpa o negligencia, con perjuicio para terceros.
- n) Amparar el ejercicio de la profesión sin la preceptiva colegiación o permitir el uso de la clínica o consultorio veterinario a personas que no se hallen debidamente colegiadas.
- ñ) No respetar los derechos de los particulares contratantes de sus servicios o destinatarios de su ejercicio profesional.
- o) El incumplimiento de las normativas reguladoras de actividades profesionales que se ejercen en virtud de convenios o contratos suscritos entre el Colegio y cualquier Administración Pública.
- p) El incumplimiento de las prescripciones que se contengan en la normativa deontológica y en los reglamentos ordenadores de la actividad profesional.
- q) El impago de las cuotas colegiales tras la práctica de los dos requerimientos establecidos en el artículo 44 de estos Estatutos.
- r) El incumplimiento grave de la normativa vigente en materia de espectáculos taurinos.



2. Son leves las infracciones comprendidas en el apartado anterior que revistan menor entidad por concurrir alguna de estas circunstancias: la falta de intencionalidad; o escasa importancia del daño causado.
3. Merecerán la calificación de muy graves las infracciones reputadas como graves en las que concurra alguna de estas circunstancias: intencionalidad manifiesta; negligencia profesional inexcusable; daño o perjuicio grave al cliente o terceros; obtención de lucro ilegítimo merced a la actuación ilícita; haber sido sancionado anteriormente, por resolución colegial firme no cancelada, a causa de una infracción grave.

Artículo 52. Sanciones.

Podrán imponerse las siguientes sanciones:

- 1ª. Amonestación privada.
- 2ª. Apercibimiento por oficio.
- 3ª. Amonestación pública.
- 4ª. Suspensión en el de la condición de colegiado y, en su caso, del ejercicio profesional en el ámbito del Colegio hasta 1 mes.
- 5ª. Suspensión en el de la condición de colegiado y, en su caso, del ejercicio profesional en el ámbito del Colegio entre 1 mes y 1 día y 1 año.
- 6ª. Suspensión en el de la condición de colegiado y, en su caso, del ejercicio profesional en el ámbito del Colegio entre 1 año y 1 día y 2 años.
- 7ª. Expulsión del Colegio.
- 8ª. Suspensión en el ejercicio en espectáculos taurinos de 1 a 3 años. Esta sanción se impondrá como aparejada en el supuesto de infracción por incumplimiento de la normativa vigente en materia de espectáculos taurinos.

Las sanciones 4ª a 7ª implican la accesoria de suspensión del ejercicio del derecho de sufragio activo y pasivo por el tiempo de su duración.

En el caso de sanción de expulsión será necesario el voto favorable de al menos, las dos terceras partes de los miembros integrantes de la Junta de Gobierno del Colegio.

**Artículo 53. Correspondencia entre infracciones y sanciones.**

Por la comisión de infracciones calificadas como leves podrán imponerse las sanciones 1ª a 2ª. A las infracciones graves corresponden las sanciones 3ª a 5ª. Y sólo las muy graves serán acreedoras a las sanciones 6ª a 7ª. Para la determinación de la concreta sanción imponible serán tomadas en consideración las circunstancias previstas en el propio artículo 52.

CAPÍTULO II

Del procedimiento disciplinario.**Artículo 54. Procedimiento disciplinario.**

1. Iniciación. El procedimiento disciplinario se iniciará de oficio por la Junta de Gobierno; o en virtud de denuncia firmada por un veterinario colegiado o por un tercero con interés legítimo. El órgano competente para resolver, al tener conocimiento de una supuesta infracción, decidirá, a la vista de los antecedentes disponibles, ordenar el archivo de las actuaciones o la incoación de expediente, designando, en ese momento, a un Instructor de entre los miembros de la Junta de Gobierno notificando todo ello al presunto responsable.

Son causas de abstención o recusación las previstas en la legislación administrativa vigente. A los efectos del ejercicio del derecho de recusación, el nombramiento de Instructor será comunicado al expedientado, quien podrá hacer uso de tal derecho, dentro del plazo de ocho días desde el siguiente al recibo de la notificación.

2. Instrucción. Tras las oportunas diligencias indagatorias, el Instructor propondrá el sobreseimiento del expediente, si no encontrara indicios de ilícito disciplinario, o formulará pliego de cargos, en caso contrario. En el pliego de cargos habrá de indicarse con precisión y claridad, y debidamente motivados: los actos profesionales o colegiales que se presumen ilícitos; la calificación del tipo de infracción en que incurre aquella conducta; la sanción a que, en su caso, puede ser acreedora la misma, así como la identidad del órgano competente para imponer la sanción. Se concederá al expedientado un plazo de quince días a contar desde el siguiente a la notificación para que pueda contestar por escrito, formulando el oportuno pliego de descargos y proponiendo en él la prueba que estime pertinente para su defensa.

En el expediente se admitirán todos los medios de prueba admisibles en derecho, correspondiendo al Instructor la práctica de las que, habiendo sido propuestas, estime oportunas o las que él mismo pueda acordar. De las audiencias y pruebas practicadas deberá existir constancia escrita en el expediente.



3. Resolución. Concluida la instrucción del expediente disciplinario, el Instructor lo elevará, con la correspondiente propuesta de resolución, al órgano encargado de resolver ante el cual se concederá al expedientado nuevo trámite de audiencia, por el mismo plazo de quince días a contar desde el siguiente a la notificación, para que pueda alegar cuanto estime oportuno o conveniente a su derecho. El Instructor no podrá intervenir en las deliberaciones ni en la toma de decisión del órgano disciplinario.

El órgano encargado de resolver, antes de dictar resolución, mediante acuerdo motivado, podrá devolver al Instructor el expediente para la práctica de las diligencias que sean imprescindibles para la adopción de la resolución. En la práctica de nuevas diligencias podrá intervenir el interesado, si lo cree oportuno, debiéndosele comunicar, en todo caso, el resultado de las mismas. Tras conocer el resultado de estas diligencias el interesado dispondrá de un plazo de ocho días para formular las alegaciones que a su derecho convengan en relación a tales diligencias.

La resolución, que será motivada, decidirá todas las cuestiones planteadas por el interesado y aquellas otras derivadas del procedimiento, debiendo notificarse al mismo en el de los diez días hábiles siguientes a su adopción, con expresión de los recursos a los que hubiere lugar, así como los plazos para interponerlos, de acuerdo con lo previsto en el artículo 57 de estos Estatutos.

4. Caducidad. El plazo de caducidad del procedimiento será de doce meses.

Artículo 55. Prescripción de infracciones y sanciones. Cancelación. Rehabilitación en caso de expulsión.

1. Las infracciones prescriben:

- a) Las leves: a los 6 meses.
- b) Las graves: al año.
- c) Las muy graves: a los 2 años.

Las sanciones prescriben:

- a) Las leves: a los 6 meses.
- b) Las graves: al año.
- c) Las muy graves: a los 2 años.



Los plazos de prescripción de las infracciones comenzarán a contarse desde el día de la comisión de la infracción. La prescripción se interrumpirá por la iniciación, con conocimiento del interesado, de un procedimiento administrativo de naturaleza disciplinaria, reanudándose el plazo de prescripción si el expediente disciplinario estuviera paralizado durante más de un mes por causa no imputable al presunto responsable

Los plazos de prescripción de las sanciones comienzan a contarse desde el día siguiente a aquel en que adquiera firmeza la resolución por la que se impone la sanción. La realización de cualquier acto colegial expreso y manifiesto de ejecución de la sanción impuesta, interrumpirá el plazo de prescripción de la misma, reanudándose el plazo de prescripción si el procedimiento de ejecución de la sanción estuviera paralizado durante más de un mes por causa no imputable al sancionado.

2. La cancelación supone la anulación del antecedente sancionador a todos los efectos. Las sanciones por la comisión de faltas leves, graves y muy graves se cancelarán, respectivamente, al año, a los dos años y a los cuatro años, a contar desde el cumplimiento de la sanción de que se trate.
3. En los casos de expulsión la Junta de Gobierno del Colegio podrá, transcurridos al menos tres años desde la firmeza de la sanción, acordar la rehabilitación del expulsado, para lo que habrá de incoar el oportuno expediente a petición del mismo. La Junta de Gobierno, oído el Consejo General o el Consejo de Colegios Profesionales Veterinarios de Extremadura, en su caso, decidirá acerca de la rehabilitación, en atención a las circunstancias de hecho concurrentes en el solicitante.

TÍTULO VII

Del Régimen Jurídico de los Actos y Resoluciones del Colegio.

CAPÍTULO I

De la impugnación de los actos.

Artículo 56. Régimen jurídico. Derecho aplicable a los actos y resoluciones.

1. La actividad del Colegio relativa a la constitución de sus órganos y la que realice en el ejercicio de potestades administrativas, estará sujeta al derecho administrativo.
2. Los actos y resoluciones de índole civil y penal así como las relaciones con el personal a su servicio, se regirán por el régimen civil, penal o laboral.

**Artículo 57. Régimen de recursos en relación con los actos y resoluciones del Colegio.**

1. Los actos y resoluciones, sujetos a Derecho Administrativo, de los diferentes órganos colegiales son directamente impugnables ante la Jurisdicción Contencioso-Administrativa, previo recurso potestativo de reposición. En el supuesto de que estuviese creado el Consejo de Colegios Profesionales de Veterinarios de Extremadura, cabrá recurso de alzada ante el mismo.
2. Contra los actos y resoluciones dictados en materias delegadas por la Administración Autonómica cabrá interponer recurso de alzada ante el Consejero competente por razón de la materia.
3. La interposición del recurso no suspenderá la ejecución del acto impugnado. No obstante, el órgano al que compete la resolución del recurso podrá suspender la ejecución del acto recurrido en los casos y en la forma previstos en el artículo 117.2 de la Ley 39/2015, de 1 de octubre, del Procedimiento Administrativo Común de las Administraciones Públicas.

Artículo 58. Eficacia de los actos colegiales.

Los actos dictados por los órganos colegiales se presumen válidos y producirán efectos desde su adopción, salvo que deban ser notificados individualmente a un colegiado o grupo de colegiados por afectar a sus derechos e intereses legítimos, conforme a la legislación de procedimiento administrativo.

CAPÍTULO II**De la nulidad de los actos****Artículo 59. Nulidad.**

1. Son nulos de pleno derecho cualesquiera actos de los órganos colegiales, en los casos siguientes:
 - a) Los que lesionen los derechos y libertades susceptibles de amparo constitucional.
 - b) Los dictados por órgano manifiestamente incompetente por razón de la materia o el territorio.
 - c) Los que tengan un contenido imposible.
 - d) Los que sean constitutivos de infracción penal o se dicten como consecuencia de ésta.



- e) Los dictados prescindiendo total y absolutamente del procedimiento legalmente establecido o de las normas que contienen las reglas esenciales para la formación de la voluntad de los órganos colegiados, según lo dispuesto en los presentes Estatutos, en los Estatutos Generales de la Organización Colegial Veterinaria Española y en los Estatutos del Consejo de Colegios Profesionales Veterinarios de Extremadura, en su caso.
 - f) Los actos expresos o presuntos contrarios al ordenamiento jurídico por los que se adquieran facultades o derechos cuando se carezca de los requisitos esenciales para su adquisición.
 - g) Los acuerdos, decisiones y recomendaciones que estando prohibidos en virtud de lo dispuesto en el artículo 1.1 de la Ley 15/2007, de 3 de julio, de Defensa de la Competencia, no estén amparados por la debida exención legal.
2. Son anulables los actos de los órganos colegiales que incurran en cualquier infracción del ordenamiento jurídico, incluso la desviación de poder.

TÍTULO VIII

De la Fusión, Absorción, Segregación y Disolución del Colegio.

Artículo 60. Fusión, Absorción y segregación.

Para poder modificar el ámbito territorial del Colegio por unión o fusión con uno u otros de la misma profesión, así como la absorción por el Colegio de otros preexistentes siempre que ninguno de ellos rebase el ámbito de la Comunidad de Extremadura, deberá obtenerse la aprobación por Decreto de la Junta de Extremadura, previo informe de la Junta de Gobierno del Colegio. En caso de absorción de un Colegio de distinta profesión, o en el de fusión con Colegios de distinta profesión, la aprobación lo será por Ley de la Asamblea de Extremadura. La modificación del ámbito territorial del Colegio por segregación deberá ser aprobada por Decreto de la Junta de Extremadura, previo informe de la Junta de Gobierno del Colegio. La segregación del Colegio, para cuyo ingreso se exija, a partir de ese momento, titulación diferente a la del Colegio de origen, se hará por Ley de la Asamblea de Extremadura.

La fusión, absorción o segregación del Colegio, será acordada por la Asamblea General requiriéndose, como mínimo, un quórum de asistencia de un 60% de los colegiados. Para que prospere, se exigirá el voto favorable de las tres cuartas partes de los colegiados presentes.

Artículo 61. Disolución.

La disolución del Ilustre Colegio Oficial de Veterinarios de Cáceres será promovida por el propio Colegio, mediante acuerdo adoptado en una asamblea general, convocada al efecto,



siendo necesario el voto favorable de la mayoría absoluta de los colegiados integrantes del Colegio. Será necesario el informe del Consejo de Colegios Profesionales Veterinarios de Extremadura o, en su defecto, del Consejo General de Colegios Veterinarios de España. El acuerdo se remitirá a la Consejería que ejerza las funciones de Presidencia, para su aprobación por Decreto. La Asamblea decidirá sobre el destino del patrimonio colegial y designará una comisión encargada de liquidarlo.

Disposición adicional Única.

En lo no previsto en los presentes Estatutos será de aplicación lo previsto en los vigentes Estatutos Generales de la Organización Colegial Veterinaria Española y en los Estatutos del Consejo de Colegios Profesionales Veterinarios de Extremadura, en su caso.

Disposición Transitoria.

Los procedimientos disciplinarios que se hubieran iniciado con anterioridad a la entrada en vigor de los presentes Estatutos, seguirán tramitándose hasta su resolución de conformidad con la normativa anterior, sin perjuicio de aplicar las medidas previstas en estos Estatutos, si fuesen más favorables para el inculpado.

Disposición Final.

Los presentes Estatutos particulares entrará en vigor al día siguiente de su publicación en el Diario Oficial de Extremadura, en su caso.

• • •





CONSEJERÍA DE SANIDAD Y SERVICIOS SOCIALES

RESOLUCIÓN de 14 de octubre de 2022, de la Secretaría General, por la que se convocan subvenciones para la financiación de programas de interés general en la Comunidad Autónoma de Extremadura con cargo a la asignación tributaria del 0,7% del Impuesto sobre la Renta de las Personas Físicas.
(2022063244)

El Decreto 188/2018, de 13 de noviembre, por el que se establecen las bases reguladoras de subvenciones para la financiación de programas de interés general en la Comunidad Autónoma de Extremadura con cargo a la asignación tributaria del 0,7% del Impuesto sobre la Renta de las Personas Físicas, establece, en su artículo 2, como finalidad de estas subvenciones la financiación, total o parcial, de los programas de interés general que desarrollen las entidades del Tercer Sector de Acción Social y Cruz Roja Española en la Comunidad Autónoma de Extremadura.

El artículo 4 del citado decreto dispone que el procedimiento de concesión de estas subvenciones se efectuará en régimen de concurrencia competitiva, mediante convocatoria periódica, en los términos establecidos en los capítulos I y II del título II de la Ley 6/2011, de 23 de marzo, de Subvenciones de la Comunidad Autónoma de Extremadura y de acuerdo con los principios de la Ley 39/2015, de 1 de octubre, del Procedimiento Administrativo Común de las Administraciones Públicas.

El procedimiento para la concesión de estas subvenciones se iniciará de oficio mediante convocatoria aprobada por resolución de la persona titular de la secretaría general de la consejería competente, conforme dispone el artículo 23.1 de la Ley 6/2011, de 23 de marzo, de Subvenciones de la Comunidad Autónoma de Extremadura, y se publicará, junto con su extracto, en el Diario Oficial de Extremadura. Asimismo, la publicación de la convocatoria se efectuará en la Base de Datos Nacional de Subvenciones, en el Portal de Subvenciones de la Comunidad Autónoma de Extremadura y en el Portal de Transparencia de la Junta de Extremadura.

El Decreto del Presidente 41/2021, de 2 de diciembre, por el que se modifica la denominación y competencias de las Consejerías que conforman la Administración de la Comunidad Autónoma de Extremadura establece que la Consejería de Sanidad y Servicios Sociales ejercerá las competencias en materia de sanidad, dependencia y accesibilidad universal, así como las de infancia y familia, servicios sociales, migraciones, prestaciones sociales y las de consumo.

Mediante Decreto 163/2019, de 29 de octubre, por el que se establece la estructura orgánica de la Consejería de Sanidad y Servicios Sociales y se modifica el Decreto 222/2008, de 24



de octubre, por el que se aprueban los Estatutos del Servicio Extremeño de Promoción de la Autonomía y Atención a la Dependencia, corresponde a la Dirección General de Servicios Sociales, Infancia y Familias la planificación, el desarrollo, la coordinación y el control de la ejecución de las políticas entre otros ámbitos y materias: programas y prestaciones en materia de política social, con especial dedicación a la lucha contra la pobreza y la exclusión social, promoción social, fomento del voluntariado y políticas ante la emergencia social, acciones para la promoción y participación social de minorías, protección a la familia.

Por último, el artículo 23.1 párrafo segundo de la Ley 6/2011, de 23 de marzo, de Subvenciones de la Comunidad Autónoma de Extremadura dispone que cuando la cuantía de la convocatoria supere los 600.000 euros o la establecida en la correspondiente Ley de Presupuestos Generales de la Comunidad Autónoma, deberá ser autorizada previamente por el Consejo de Gobierno.

Por lo expuesto, en virtud de las atribuciones que por el ordenamiento jurídico me son conferidas de conformidad con el artículo 23.1 de la Ley 6/2011, de 23 de marzo, de Subvenciones de la Comunidad Autónoma de Extremadura, previa autorización del Consejo de Gobierno de la Junta de Extremadura, en su sesión de 5 de octubre de 2022,

DISPONGO:

Primero. Objeto y bases reguladoras.

1. La presente resolución tiene por objeto aprobar la convocatoria pública de las subvenciones para la financiación de programas de interés general en la Comunidad Autónoma de Extremadura con cargo a la asignación tributaria del 0,7% del Impuesto sobre la Renta de las Personas Físicas gestionada por la Comunidad Autónoma de Extremadura.
2. Se subvencionarán con cargo a la presente convocatoria la financiación, total o parcial, de los programas de interés general y prioridades que, relacionados en el anexo I, desarrollen las entidades del Tercer Sector de Acción Social y Cruz Roja Española en la Comunidad Autónoma de Extremadura.
3. Las subvenciones contempladas en la presente resolución están reguladas en el Decreto 188/2018, de 13 de noviembre, por el que se establecen las bases reguladoras de subvenciones para la financiación de programas de interés general en la Comunidad Autónoma de Extremadura con cargo a la asignación tributaria del 0,7% del Impuesto sobre la Renta de las Personas Físicas (DOE núm. 224, de 19 de noviembre de 2018).

Segundo. Programas de interés general y periodo de ejecución.

1. De conformidad con lo dispuesto en el artículo 2 del Decreto 188/2018, de 13 de noviembre, se consideran programas de interés general aquellos programas que, relacionados en



el anexo I, están destinados a cubrir las necesidades específicas de intervención social de personas en situación de pobreza o exclusión social, o que se encuentren en otras situaciones de especial vulnerabilidad, favoreciendo su promoción individual y colectiva y el ejercicio de derechos en igualdad.

2. Los programas de interés general deberán desarrollarse en el ámbito territorial de la Comunidad Autónoma de Extremadura. Asimismo, deberán ejecutarse entre el 1 de enero de 2023 y el 31 de diciembre del 2023, ambos incluidos. Las entidades solicitantes deberán tener en cuenta el citado período de ejecución en la solicitud del programa respecto a su fecha de inicio y finalización.

Tercero. Beneficiarias.

1. Podrán obtener la condición de beneficiaria de estas subvenciones, las entidades del Tercer Sector de Acción Social definidas en el artículo 2 de la Ley 43/2015, de 9 de octubre, del Tercer Sector de Acción Social, y la Cruz Roja Española, que cumplan los siguientes requisitos:
 - a) Estar legalmente constituidas, con una antigüedad de, al menos, dos años a la fecha de finalización del plazo de presentación de solicitudes y, cuando proceda, debidamente inscritas en el correspondiente registro administrativo.
 - b) Carecer de fines de lucro.
 - c) Tener fines estatutarios adecuados para la realización de los programas de interés general para los que solicita la subvención.
 - d) Tener sede o delegación, y desarrollar actividades de manera real y efectiva en el ámbito territorial de la Comunidad Autónoma de Extremadura.
2. No podrán ser beneficiarias de estas subvenciones aquellas entidades en las que concurran alguna de las causas de prohibición para obtener la condición de beneficiaria establecidas en los apartados 2 y 3 del artículo 12 de la Ley 6/2011, de 23 de marzo, de Subvenciones de la Comunidad Autónoma de Extremadura. A tales efectos, las entidades solicitantes presentarán una declaración responsable que se incluirá en la propia solicitud oficial que se recoge como anexo II.

No obstante, lo anterior, la acreditación por parte de las entidades beneficiarias de hallarse al corriente de sus obligaciones tributarias con la Hacienda estatal y con la Hacienda autonómica, así como de sus obligaciones frente a la Seguridad Social, se realizará de conformidad con el apartado sexto.



La acreditación de estar la entidad solicitante debidamente inscrita en el correspondiente registro administrativo será comprobada de oficio por el órgano instructor, que se ajustará para su comprobación a los requisitos establecidos en la normativa vigente en materia de protección de datos de carácter personal.

3. Quedan excluidas de estas subvenciones los organismos o entidades de derecho público adscritos o vinculados a una administración pública, las universidades, los partidos políticos y las fundaciones de ellos dependientes, los colegios profesionales, las cámaras oficiales de comercio, industria y navegación, las sociedades civiles, las organizaciones empresariales y los sindicatos, así como otras entidades con análogos fines específicos y naturaleza que los citados anteriormente.

Cuarto. Procedimiento de concesión y de convocatoria.

El procedimiento de concesión de estas subvenciones es el de concurrencia competitiva y convocatoria pública periódica.

Quinto. Solicitud, documentación, plazo y forma de presentación de la solicitud.

1. La solicitud de subvención se formalizará según modelo oficial que figura como anexo II e irá dirigida a la Secretaria General de la Consejería de Sanidad y Servicios Sociales, debiendo contener con carácter obligatorio la firma del representante legal, de acuerdo con el artículo 11.2 de la Ley 39/2015, de 1 de octubre, del Procedimiento Administrativo Común de las Administraciones Públicas.

El modelo de solicitud y demás anexos incorporados a la presente resolución estarán a disposición de las entidades solicitantes en el portal web de información al ciudadano de la Junta de Extremadura.

2. Una misma entidad podrá solicitar subvención para la financiación de más de un programa de interés general. En el caso de que una entidad solicite subvención para la financiación de más de un programa, deberá indicar en el modelo solicitud (anexo II) la denominación, el código de prioridad correspondiente según anexo I, el coste total y la cuantía de la subvención que solicita al órgano concedente de cada uno de los programas para los que esa misma entidad solicita subvención.
3. La solicitud de subvención irá acompañada necesariamente de la siguiente documentación, en original o copia:
 - a) Estatutos vigentes de la entidad debidamente legalizados.
 - b) Tarjeta de identificación fiscal.



- c) Memoria de la entidad solicitante conforme al modelo que figura como anexo III.
 - d) Programa de interés general para el que se solicita subvención conforme al modelo que figura como anexo IV. Deberá presentarse un modelo de anexo IV por cada uno de los programas para los que se solicita subvención.
 - e) Declaración de otras ayudas o subvenciones solicitadas o recibidas por la entidad para la financiación del mismo programa conforme al modelo que figura como anexo V. Deberá presentarse un modelo de anexo V por cada uno de los programas para los que se solicita subvención.
4. Asimismo, a los efectos de evaluación de la solicitud y de los programas de interés general establecidos en el apartado noveno, las entidades solicitantes podrán presentar junto a la solicitud, la siguiente documentación, en original o copia:
- a) Certificados de calidad en base a la norma ONG con calidad, ISO 9001:2018, EFQM u otros sistemas de calidad que garanticen el control de procesos y programas.
 - b) Informe de auditoría de las cuentas anuales de la entidad referente al último ejercicio cerrado a la fecha de publicación de la presente convocatoria.
 - c) Convenio, resolución o cualquier otro documento firme de aportación que acredite la cofinanciación del programa para el que solicita subvención. Deberá presentarse para cada uno de los programas para los que se solicita subvención.
 - d) Póliza de seguro de las personas voluntarias, así como del último recibo de pago de la misma.

La acreditación del resto de requisitos para obtener la condición de beneficiaria y acceder a la subvención previstos en el apartado tercero de esta resolución y del resto de los méritos que la entidad alega para la evaluación de la solicitud y de los programas de interés general, se efectuará mediante la cumplimentación de los diferentes apartados de los anexos II, III, IV y V, declarando el representante legal la veracidad de los datos consignados en dichos anexos y responsabilizándose de los mismos.

5. No se aportarán los documentos exigidos cuando estos no hayan sufrido modificación y estuvieran en poder de la Junta de Extremadura, siempre que se haga constar en la solicitud la fecha en que fueron presentados o, en su caso, emitidos, y el órgano administrativo ante el que fueron presentados, y no hayan transcurrido más de cinco años desde la finalización del procedimiento al que correspondan.



6. El plazo de presentación de solicitudes será de 10 días hábiles contados a partir del día siguiente al de la publicación de la presente resolución y de su extracto en el Diario Oficial de Extremadura.

Las solicitudes presentadas fuera de plazo serán inadmitidas a trámite. La resolución de inadmisión se notificará en los términos del artículo 40 y siguientes de la Ley 39/2015, de 1 de octubre, del Procedimiento Administrativo Común de las Administraciones Públicas.

7. Las solicitudes podrán ser presentadas, de conformidad con el artículo 14.2 de la Ley 39/2015, de 1 de octubre, del Procedimiento Administrativo Común de las Administraciones Públicas, por medios electrónicos, en el Registro Electrónico de la Junta de Extremadura, disponible en la sede electrónica de la misma (<https://sede.gobex.es/SEDE>), de acuerdo con el Decreto 225/2014, de 14 de octubre, de régimen jurídico de administración electrónica de la Comunidad Autónoma de Extremadura, o en cualquiera de los registros electrónicos referidos en el artículo 16.4.a) de la Ley 39/2015, de 1 de octubre.
8. Una vez recibida la solicitud, si esta presenta defectos o resultara incompleta, se requerirá a la interesada para que en el plazo de 10 días hábiles, contados a partir del día siguiente a su notificación, subsane la falta o acompañe la documentación que se determine, con indicación de que, si así no lo hiciera, se le tendrá por desistida de su solicitud, previa resolución expresa del órgano competente que será dictada en los términos establecidos en el artículo 21 de la Ley 39/2015, de 1 de octubre, del Procedimiento Administrativo Común de las Administraciones Públicas.

Sexto. Consentimiento y autorizaciones.

1. Respecto a la verificación de los datos de identidad, el órgano instructor tiene atribuida la potestad de verificación de los datos personales de la entidad solicitante manifestados en la solicitud en virtud de la disposición adicional octava de la Ley Orgánica 3/2018, de 5 de diciembre, de Protección de Datos Personales y garantías de los derechos digitales, e informará de que se verificará su identidad como texto adicional en la cláusula de protección de datos en el modelo de solicitud que figura como anexo II.
2. En relación con la justificación de estar al corriente en las obligaciones tributarias con la Hacienda autonómica y de no tener deudas con la Seguridad Social, será consultada o recabada de oficio por el órgano instructor, salvo que la entidad solicitante ejerza su derecho a oposición. Dicha información se facilita en un apartado del citado anexo II.
3. En relación con la justificación de estar al corriente en las obligaciones tributarias con la Hacienda estatal, será consultada o recabada de oficio por el órgano instructor previo consentimiento expreso de la entidad solicitante en la solicitud. En caso de no prestar el



consentimiento expreso, la entidad solicitante deberá presentar certificación de estar al corriente de dichas obligaciones tributarias.

Séptimo. Órganos competentes para la ordenación, instrucción y resolución del procedimiento de concesión. Plazo de resolución y notificación. Medio de notificación o publicación.

1. El órgano competente para la ordenación e instrucción del procedimiento de concesión de estas subvenciones será la Dirección General de Servicios Sociales, Infancia y Familias que realizará de oficio cuantas actuaciones estime necesarias para la determinación, conocimiento y comprobación de los datos en virtud de los cuales debe formularse la propuesta de resolución. No obstante, la citada competencia para formular la propuesta de resolución se encuentra delegada en el Jefe de Servicio de Programas Sociales y Migraciones por Resolución de 17 de junio de 2021, de la Dirección General de Servicios Sociales, Infancia y Familias, por la que se delegan competencias y la firma en diversas materias.
2. El órgano competente para la resolución de estas subvenciones será la Secretaria General de la Consejería de Sanidad y Servicios Sociales, de acuerdo con el artículo 9 de la Ley 6/2011, de 23 de marzo, de Subvenciones de la Comunidad Autónoma de Extremadura. No obstante, la citada competencia para resolver se encuentra delegada en la Directora General de Servicios Sociales, Infancia y Familias por Resolución de 29 de marzo de 2021, de la Secretaría General, por la que se delega la competencia y la firma en determinadas materias.
3. El plazo máximo de resolución y notificación será de 4 meses desde la publicación de la presente convocatoria y su extracto en el Diario Oficial de Extremadura. Transcurrido el plazo máximo sin haberse dictado y notificado resolución expresa, las entidades interesadas podrán entender desestimadas sus solicitudes, de conformidad con el artículo 22.5 de la Ley 6/2011, de 23 de marzo, de Subvenciones de la Comunidad Autónoma de Extremadura.
4. La resolución, además de contener la solicitante o relación de solicitantes a las que se les concede la subvención, el programa subvencionado, las obligaciones o condiciones impuestas a la entidad beneficiaria y las menciones de identificación y publicidad, hará constar, en su caso, de manera expresa, la desestimación del resto de solicitudes.

Asimismo, la resolución de concesión podrá incluir una relación ordenada de todos los programas de interés general solicitados que, cumpliendo las entidades solicitantes con los requisitos y demás condiciones establecidas para obtener la condición de beneficiaria, no hayan sido estimados por rebasarse la cuantía máxima del crédito fijado en la convocatoria, con indicación de la puntuación otorgada a cada uno de ellos en función de los criterios objetivos de otorgamiento de la subvención previstos.



5. La resolución será notificada a los interesados por medio de su publicación en el Diario Oficial de Extremadura, de conformidad con el artículo 10.4 del Decreto 188/2018, de 13 de noviembre, produciendo la publicación los mismos efectos que la notificación individual, de acuerdo con el artículo 45 de la Ley 39/2015, de 1 de octubre, del Procedimiento Administrativo Común de las Administraciones Públicas; e, indicando, además, que la misma no pone fin a la vía administrativa, y que contra ella cabe interponer recurso de alzada ante la Secretaria General, órgano que dicta la resolución, o directamente ante el Vicepresidente Segundo y Consejero de Sanidad y Servicios Sociales, órgano competente para resolverlo, en el plazo de un mes, contado a partir del día siguiente a su publicación, de conformidad con lo establecido en los artículos 121 y 122 de la Ley 39/2015, de 1 de octubre, del Procedimiento Administrativo Común de las Administraciones Públicas. Todo ello sin perjuicio de que los interesados puedan interponer cualquier otro recurso que estimen oportuno, según el artículo 88.3 de la Ley 39/2015, de 1 de octubre.

Octavo. Composición de la comisión de valoración.

1. Para la valoración de las solicitudes se constituirá una comisión de valoración que emitirá un informe en el que se concrete el resultado de la evaluación efectuada conforme a los criterios objetivos de otorgamiento de la subvención previstos en la presente resolución, con la siguiente composición, de acuerdo con el artículo 8 del Decreto 188/2018, de 13 de noviembre:

a) Presidencia: Directora General de Servicios Sociales, Infancia y Familias, o persona que designe.

b) Vocalías: personal funcionario, laboral o estatutario de los organismos administrativos de la Junta de Extremadura o de sus organismos autónomos vinculantes o dependientes, con competencias en las siguientes materias:

1º Personas mayores o personas en situación de deterioro cognitivo.

2º Personas con discapacidad.

3º Personas con problemas de salud mental.

4º Personas con problemas de conductas adictivas.

5º Personas afectadas por VIH-Sida.

6º Juventud.

7º Mujer.



8º Familias, infancia y adolescencia.

9º Programas sociales.

c) Secretaría: personal funcionario de la Dirección General de Servicios Sociales, Infancia y Familias, perteneciente al Grupo A1 o A2, con voz y sin voto.

2. La Directora General de Servicios Sociales, Infancia y Familias procederá, mediante resolución que se publicará en el Diario Oficial de Extremadura, al nombramiento de las personas titulares y, en su caso, a sus suplentes, que conformarán la comisión de valoración, previa designación por la persona responsable del órgano administrativo competente.

3. Cuando la presidencia o la mitad de los miembros que integran la comisión de valoración lo estimen necesario podrán incorporarse a las reuniones de la comisión, aquellas personas en su calidad de expertos o asesores, siempre y cuando no tengan vinculación con las entidades solicitantes.

Noveno. Criterios objetivos de otorgamiento de la subvención.

1. La valoración de las solicitudes presentadas a programas de interés general y su ponderación se realizará conforme a los siguientes criterios:

1.1. Criterios de valoración respecto del programa de interés general para el que solicita financiación. Máximo 57 puntos, con el siguiente desglose:

a) Programa financiado con cargo al 0,7 % del Impuesto sobre la Renta de las Personas Físicas. 15 puntos.

El programa ha sido financiado en una de las dos últimas convocatorias aprobadas para la concesión de subvenciones con cargo a la asignación tributaria del 0,7 % del Impuesto sobre la Renta de las Personas Físicas para su ejecución en el ámbito territorial de la Comunidad Autónoma de Extremadura: 15 puntos.

b) Contenido del programa. Máximo 6 puntos, con el siguiente desglose:

1º El programa recoge información en todos y cada uno de sus apartados y existe claridad, concreción y coherencia en la información que se recoge en todos ellos: 6 puntos.

2º El programa no recoge información en todos y cada uno de sus apartados, pero existe claridad, concreción y coherencia en la información que se recoge: 2 puntos.



3º No precede aplicar ninguno de los dos apartados anteriores: 0 puntos.

c) Diagnóstico social. Máximo 4 puntos, con el siguiente desglose:

1º El programa recoge un diagnóstico social que describe las características de la población destinataria, la situación de necesidad social a la que pretende dar respuesta y el análisis de la cobertura pública o privada respecto a las necesidades sociales detectadas: 4 puntos.

2º El programa recoge una aproximación diagnóstica de la población destinataria así como de la situación de necesidad social a la que pretende dar respuesta: 2 puntos.

3º No precede aplicar ninguno de los dos apartados anteriores: 0 puntos.

d) Determinación de los objetivos. Máximo 4 puntos, con el siguiente desglose:

1º Los objetivos generales y específicos del programa aparecen claramente definidos, guardan coherencia entre sí y están relacionados con el diagnóstico social o la aproximación diagnóstica del programa: 4 puntos.

2º Los objetivos generales y específicos del programa no aparecen claramente definidos pero guardan coherencia entre sí y están relacionados con el diagnóstico social o aproximación diagnóstica: 2 puntos.

3º No precede aplicar ninguno de los dos apartados anteriores: 0 puntos.

e) Actividades del programa. Máximo 4 puntos, con el siguiente desglose:

1º Las actividades del programa se describen de forma clara, su temporalización es coherente y guardan relación con el diagnóstico social o aproximación diagnóstica del programa, con los objetivos que se pretenden conseguir y con el perfil de la población destinataria: 4 puntos.

2º Las actividades del programa no se describen de forma clara, pero muestran una temporalización coherente y guardan relación con el diagnóstico social o aproximación diagnóstica del programa, con los objetivos que se pretenden conseguir y con el perfil de la población destinataria: 2 puntos.

3º No precede aplicar ninguno de los dos apartados anteriores: 0 puntos.

f) Metodología del programa. 2 puntos.



La metodología que contempla el programa es la adecuada para el desarrollo de las actividades propuestas y para la consecución de los objetivos, y se adapta a las necesidades y características de la población destinataria: 2 puntos.

g) Impacto del programa. Máximo 4 puntos, con el siguiente desglose:

1º El programa recoge como destinatarias finales directas a 75 o más personas: 4 puntos.

2º El programa recoge como destinatarias finales directas entre 25 y 74 personas: 3 puntos.

3º El programa recoge como destinatarias finales directas a 24 o menos personas: 2 puntos.

4º No se especifica el número de personas destinatarias finales directas: 0 puntos.

h) Recursos Humanos para el desarrollo del programa. 4 puntos.

El número, la categoría profesional/especialidad, tipo de personal y la jornada laboral del personal contemplado en el programa es el adecuado atendiendo a las necesidades del colectivo o colectivos destinatarios, la metodología, actividades, impacto y ámbito de actuación del programa: 4 puntos.

i) Mecanismos de evaluación. Máximo 4 puntos, con el siguiente desglose:

1º El programa cuenta con indicadores de evaluación cuantitativos y cualitativos medibles y coherentes con los objetivos establecidos y el impacto en la población destinataria: 4 puntos.

2º El programa cuenta únicamente con indicadores de evaluación cuantitativos medibles y coherentes con los objetivos establecidos y el impacto en la población destinataria: 2 puntos.

3º No procede aplicar ninguno de los dos apartados anteriores: 0 puntos.

j) Presupuesto del programa. 4 puntos.

El presupuesto del programa se encuentra suficientemente desglosado y existe coherencia entre este y las actividades, los destinatarios y los recursos humanos del programa: 4 puntos.



k) Cofinanciación del programa. 1 punto.

El programa cuenta con otras fuentes de financiación pública, para el período de ejecución que se subvenciona, provenientes de la Unión Europea o de cualquier Administración Pública, o financiación privada: 1 punto.

Se considera que el programa cuenta con otras fuentes de financiación cuando existe un documento firme de aportación (convenio, resolución o cualquier otro documento) por parte de la entidad pública o privada que cofinancie el programa.

l) Corresponsabilidad en la financiación del programa. Máximo 1 punto, con el siguiente desglose:

1º El programa cuenta con una aportación de fondos propios de la entidad (cuotas de socios, recursos propios de la entidad o similares siempre que no se trate de fondos públicos o privados de carácter finalista) en un porcentaje igual o superior al 10% del coste total: 1 punto.

2º El programa cuenta con una aportación de fondos propios de la entidad (cuotas de socios, recursos propios de la entidad o similares, siempre que no se trate de fondos públicos o privados de carácter finalista) en un porcentaje igual o superior al 1% del coste total y menos del 10%: 0,50 puntos.

3º El programa cuenta con una aportación de fondos propios de la entidad (cuotas de socios, recursos propios de la entidad o similares, siempre que no se trate de fondos públicos o privados de carácter finalista) en un porcentaje inferior al 1% del coste total o no cuenta con aportación de fondos propios: 0 puntos.

m) Complementariedad del programa. 4 puntos.

El programa complementa servicios, programas o proyectos de atención al colectivo social destinatario, gestionados o financiados por la Junta de Extremadura, y se considera idóneo para el colectivo y el territorio en el que pretende desarrollarse: 4 puntos.

1.2. Criterios de valoración en relación con la entidad solicitante. Máximo 4,50 puntos, con el siguiente desglose:

a) Calidad en la gestión. Se otorgará 1 punto cuando la entidad solicitante cuenta con certificados de calidad en vigor en base a la norma ONG con calidad, ISO 9001:2018, EFQM u otros sistemas de calidad que garanticen el control de los procesos y programas.



- b) Sistema de auditoría externa. Se otorgará 1 punto cuando la entidad solicitante cuenta con informe de auditoría externa en las cuentas anuales del último ejercicio cerrado.
- c) Presencia de la mujer en los órganos de representación de la entidad. Se otorgará 1 punto cuando la entidad solicitante cuenta en su órgano de representación con, al menos, el 40% de mujeres.
- d) Personas voluntarias con las que cuenta la entidad. Máximo 1 punto, con el siguiente desglose:
- 1º La entidad cuenta con 25 o más personas voluntarias: 1 punto.
 - 2º La entidad cuenta entre 15 y 24 personas voluntarias: 0,75 puntos.
 - 3º La entidad cuenta entre 6 y 14 personas voluntarias: 0,50 puntos.
 - 4º La entidad cuenta entre 1 y 5 personas voluntarias: 0,25 puntos.
 - 5º La entidad no cuenta con personas voluntarias: 0 puntos.

A tales efectos, se tendrá en cuenta las personas voluntarias de la entidad, o de la delegación de la entidad en la Comunidad Autónoma de Extremadura cuando esta sea de ámbito nacional, considerándose a estos efectos el número de personas voluntarias que aparezca en la póliza del seguro del personal voluntario.

- e) Comunicación y transparencia. Se otorgará 0,50 puntos cuando la entidad solicitante cuenta con página web o blog como instrumentos de comunicación y difusión de sus actividades.
2. En el supuesto de que una entidad solicite subvención para más de un programa, cada uno de ellos se valorará de manera independiente, siendo la puntuación total obtenida por cada uno de ellos, a los efectos de ser subvencionado y determinar la cuantía individualizada de la subvención, la suma de la puntuación total obtenida en los criterios de valoración en relación al programa de interés general para el que solicita subvención y en relación a la propia entidad solicitante establecidos en este apartado noveno.

Décimo. Créditos presupuestarios y financiación.

1. Para el objeto de esta convocatoria se destinará la cuantía total de siete millones ochocientos ochenta y cinco mil trescientos setenta y tres euros (7.885.373 €), con cargo al órgano gestor 110030000, posición presupuestaria G/252B/48900, fondo TE25005001 y proyecto



presupuestario 20170098 "Programas de Interés General. Asignación Tributaria 0,7 % IRPF" del vigente Presupuesto de la Comunidad Autónoma de Extremadura para el año 2022.

2. De conformidad con lo dispuesto en el artículo 12.2 del Decreto 188/2018, de 13 de noviembre, la citada cuantía total podrá aumentarse hasta un 20 por ciento de la cuantía inicial, o hasta la cuantía que corresponda cuando tal incremento sea consecuencia de una generación, incorporación de crédito, o se trate de créditos ampliables, siempre antes de resolver la concesión de las mismas y sin necesidad de abrir una nueva convocatoria.
3. La cuantía individualizada de subvención a conceder se determinará conforme a lo dispuesto en el artículo 12 del Decreto 188/2018, de 13 de noviembre.

No obstante, la cuantía individualizada máxima a conceder para la financiación de un programa de interés general será del 2,70% de los créditos fijados en la convocatoria y para una misma entidad, con independencia de los programas de interés general que presente, será del 6% de los créditos fijados en la convocatoria.

Undécimo. Publicidad.

Las subvenciones concedidas se publicarán en el Diario Oficial de Extremadura y en el Portal de Subvenciones de la Comunidad Autónoma, de conformidad con lo dispuesto en los artículos 17 y 20 de la Ley 6/2011, de 23 de marzo, de Subvenciones de la Comunidad Autónoma de Extremadura, indicándose la aplicación presupuestaria y el proyecto de gasto al que se imputan, la entidad beneficiaria, la cantidad concedida y la finalidad de la subvención.

Igualmente, serán publicadas en la Base de Datos Nacional de Subvenciones, a tenor de lo previsto en el artículo 20.8 de la Ley 38/2003, de 17 de noviembre, General de Subvenciones y en el Portal de Transparencia de la Junta de Extremadura, según se establece en el artículo 11 de la Ley 4/2013, de 21 de mayo, de Gobierno Abierto de Extremadura.

Duodécimo. Eficacia.

La presente convocatoria producirá efectos desde el día siguiente al de su publicación y del extracto previsto en el artículo 20.8 a) de la Ley 38/2003, de 17 de noviembre, General de Subvenciones, en el Diario Oficial de Extremadura.

Contra la presente resolución, que no pone fin a la vía administrativa, podrá interponerse recurso de alzada ante la Secretaría General, órgano que dicta esta resolución, o directamente ante el Vicepresidente Segundo y Consejero de Sanidad y Servicios Sociales, órgano competente



para resolverlo, en el plazo de un mes, contado a partir del día siguiente a la publicación de esta resolución en el Diario Oficial de Extremadura, de conformidad con lo establecido en los artículos 121 y 122 de la Ley 39/2015, de 1 de octubre, del Procedimiento Administrativo Común de las Administraciones Públicas. Todo ello sin perjuicio de que los interesados puedan interponer cualquier otro recurso que estimen oportuno, según el artículo 88.3 de la Ley 39/2015, de 1 de octubre.

Mérida, 14 de octubre de 2022.

La Secretaria General,
AURORA VENEGAS MARÍN

**JUNTA DE EXTREMADURA**

Consejería de Sanidad y Servicios Sociales

Dirección General de Servicios Sociales, Infancia y Familias

ANEXO I**PROGRAMAS DE INTERÉS GENERAL****Relación de programas de interés general y prioridades a subvencionar con cargo a la asignación tributaria del 0,7% del Impuesto sobre la Renta de las Personas Físicas.**

Código	Denominación del Programa	
1	Programas de urgencia.	
	Descripción: Los programas tendrán como objetivo principal promover la inclusión social atendiendo las necesidades básicas, urgentes y puntuales, de las personas en situación de pobreza y vulnerabilidad.	
	Código	Prioridades
	1.1	Programas destinados a la cobertura de bienes de primera necesidad de las personas y familias más necesitadas, así como aquellos gastos de las familias más vulnerables con hijos a cargo.
	1.2	Programas de mediación, apoyo y asesoramiento para las personas y familias más vulnerables con el fin de prevenir la exclusión residencial que puedan derivar en situaciones de extrema necesidad.
	1.3	Programas de voluntariado dirigidos a la atención de personas sin apoyo familiar con enfermedades crónicas y/o larga duración en hospitales, centros residenciales o servicios domiciliarios.
	1.4	Programas para la formación de voluntariado para paliar las situaciones de urgencia social.
2	Programas de intervención para familias con necesidades especiales de atención integral sociosanitaria.	
	Descripción: Los programas contemplarán actividades de intervención sociosanitaria para familias que hayan sido víctimas de acciones violentas o en cuyo seno se produzca violencia familiar, dando preferencia a la intervención con las víctimas, con especial atención a los menores afectados; y/o para familias en las que convivan personas con necesidades especiales de cuidado, especialmente niños, niñas y adolescentes.	
	Código	Prioridades
	2.1	Los programas que se realicen en zonas o barrios desfavorecidos.
	2.2	Los programas que prevean actuaciones con familias que presenten alto riesgo de exclusión social.
	2.3	Los programas que establezcan mecanismos de coordinación con los servicios sociales y otros recursos existentes en la zona.
	2.4	Formación y promoción del voluntariado en estos programas.
3	Programas de promoción de relaciones familiares saludables mediante la prevención y gestión de la conflictividad familiar.	
	Descripción: Los programas estarán dirigidos a facilitar pautas y recursos a las familias que se enfrentan a situaciones de conflictividad generada por las interacciones entre sus miembros, que contribuyan a prevenir situaciones de riesgo o reducir los efectos negativos sobre la salud de los mismos.	
	Código	Prioridades
	3.1	Programas de orientación e intervención psicoterapéutica para familias que presentan conflictividad familiar, incluyendo la intervención ante situaciones de violencia filio-parental.
	3.2	Programas de mediación familiar como proceso de negociación no conflictiva en las situaciones de ruptura de la pareja, y otros supuestos de conflictividad familiar donde esté indicada, primando en todo el proceso el interés de los menores.



	3.3	Programas para la promoción de los Puntos de Encuentro Familiar para fomentar los espacios de encuentro adecuados para el ejercicio de los derechos y deberes parentales después de la ruptura de pareja, u otras situaciones derivadas de sentencias judiciales o resoluciones administrativas en las que deba facilitarse el encuentro entre el menor y el progenitor no custodio y/o la familia biológica, en un entorno seguro que garantice el bienestar emocional y físico de los mismos.
4	Programas de apoyo a la crianza saludable y positiva de los hijos y las hijas. Descripción: Estos programas estarán orientados a fortalecer la capacidad y la responsabilidad familiar y comunitaria para mejorar las condiciones de salud, promoviendo estilos de vida familiares saludables y facilitando a las personas que ejercen responsabilidades parentales pautas de crianza positivas de los niños y las niñas y adolescentes a su cargo, atendiendo al interés superior de los mismos, en un entorno no violento.	
	Código	Prioridades
	4.1	Programas que se desarrollen en zonas desfavorecidas o en el ámbito rural o que incluyan intervenciones en entornos familiares de especial vulnerabilidad o dificultad social.
	4.2	Programas que contemplen actuaciones en las áreas de salud, seguimiento escolar, pautas de crianza y socialización, entre otras.
	4.3	Programas que contemplen intervenciones a cargo de profesionales especializados en atención a las familias realizadas mediante visitas domiciliarias al núcleo familiar o intervenciones grupales.
	4.4	Programas que contemplen actividades dirigidas a la difusión, sensibilización o promoción de la parentalidad positiva.
5	Programas de prevención y promoción de la salud dirigidos a la población inmigrante. Descripción: Los programas tendrán como finalidad mejorar la situación de salud de la población inmigrante.	
	Código	Prioridades
	5.1	Programas de prevención e información dirigidos a la vacunación infantil.
	5.2	Programas dirigidos a la población inmigrante de salud sexual y reproductiva.
	5.3	Programas de investigación o análisis sobre la prevalencia de determinadas enfermedades en la población de origen inmigrante y sobre los determinantes de salud de esta población.
	5.4	Programas que supongan la realización de talleres de formación y el diseño de materiales con el fin de erradicar la mutilación genital.
	5.5	Programas que fomenten la mediación socio sanitaria.
	5.6	Programas que fomenten la formación de profesionales de la salud en el ámbito intercultural.
6	Programas de atención sociosanitaria destinados a personas sin hogar y sin alojamiento digno. Descripción: Los programas tendrán como objetivo establecer estrategias de carácter integral para favorecer la rehabilitación y la progresiva inclusión social de personas sin hogar.	
	Código	Prioridades
	6.1	Programas dirigidos al establecimiento de equipos multidisciplinares de trabajo de calle de atención sociosanitaria que actúen en coordinación con el conjunto de la red de recursos.
	6.2	Programas de creación de dispositivos de acogida en periodo de convalecencia para personas sin hogar con alta hospitalaria y personas con enfermedades terminales, que carezcan de vivienda y otras redes de apoyo.
	6.3	Programas de alojamiento temporal en pisos tutelados y centros de día, centros de acogida y alojamiento de media y larga estancia.
	6.4	Programas de atención a personas sin hogar que garanticen la vivienda primero siguiendo modelos como el denominado "housing first".
	6.5	Programas para la formación y promoción del voluntariado en este ámbito.
7	Programas de promoción y educación para la salud de la población gitana, con especial incidencia en las mujeres. Descripción: Los programas estarán destinados a mejorar la situación de salud de la población gitana, en especial de las mujeres, con el fin de reducir las desigualdades en salud respecto a la población general.	



	Código	Prioridades
	7.1	Programas de información, sensibilización y capacitación en materia de salud, con especial consideración de aquellos programas orientados al empoderamiento de mujeres gitanas como agentes de promoción integral de la salud, así como los dirigidos a la formación en mediación intercultural de los profesionales sociosanitarios.
	7.2	Programas para la formación y promoción del voluntariado en la promoción y educación de la salud de la población gitana.
8	Programas de atención integral dirigidos a la promoción de la autonomía personal de las personas con discapacidad. Descripción: programas destinados a mejorar la calidad de vida, la autonomía personal y la inclusión social de las personas con discapacidad.	
	Código	Prioridades
	8.1	Programas de atención integral que faciliten a las personas con discapacidad su autonomía personal, incluyendo programas de apoyo en el ejercicio de su capacidad jurídica; el apoyo a personas con discapacidad con alteraciones de la salud mental; la inclusión de personas con discapacidad que, además, se encuentran en otras situaciones que incrementan su exclusión social (tales como personas con discapacidad sin hogar, personas con discapacidad de etnia gitana, madres con discapacidad solteras, personas con discapacidad extranjeras); y a mujeres con discapacidad, especialmente a aquellas con cargas familiares, o que vivan en el medio rural.
	8.2	Programas que fomenten el apoyo al envejecimiento activo de las personas con discapacidad.
	8.3	Programas que promuevan la prevención, identificación y diagnóstico precoz de deficiencias.
	8.4	Programas culturales, deportivos y de participación en general en los que se favorezca la presencia conjunta de personas con y sin discapacidad.
	8.5	Programas de investigación en el ámbito sociosanitario que permitan mejorar la autonomía personal de las personas con discapacidad.
	8.6	Programas de creación de sistemas de información y estadísticos que permitan la evaluación de la situación de las personas con discapacidad para poder mejorar su calidad de vida.
	8.7	Programas de formación y promoción del voluntariado en este ámbito.
	8.8	Proyectos de transporte y movilidad puerta a puerta para fomento de la autonomía.
	8.9	Programas que promuevan la autonomía personal facilitando la comunicación, la movilidad y accesibilidad de las personas con discapacidad.
	8.10	Programas de atención integral que faciliten a las personas con discapacidad su autonomía personal a través de la utilización de tecnologías, productos o servicios relacionados con la información y la comunicación u otros servicios que faciliten dicha autonomía personal, y/o su permanencia en el entorno, incluidos aquellos relacionados con la accesibilidad en cualquier tipo de entornos, servicios y productos.
	8.11	Programas de apoyo y asesoramiento a familias y personas cuidadoras de personas con discapacidad.
9	Programas de apoyo y descanso para familiares cuidadores de personas con discapacidad. Descripción: Los programas tendrán como objetivo el apoyo y el descanso para las familias cuidadoras que tienen a su cargo personas con discapacidad, favoreciendo su permanencia en el domicilio familiar.	
	Código	Prioridades
	9.1	Programas que promuevan el desarrollo de las habilidades y competencias adecuadas en las familias y personas cuidadoras para el ejercicio de cuidado, apoyo, atención y educación de las personas con discapacidad, y/o en situación de dependencia, que tienen a su cargo; así como la ayuda mutua familiar.
	9.2	Programas que promuevan servicios transitorios de alojamiento de familias desplazadas por motivos médicos y en periodos de convalecencia.
	9.3	Programas que promuevan servicios de respiro, tales como servicios de acompañamiento circunstancial diurno, nocturno, en tiempo libre, en fines de semana, en periodos vacacionales, descansos en postoperatorios, y en otros servicios transitorios análogos.
	9.4	Programas dirigidos a familias monoparentales, a mujeres con discapacidad, a familias cuyo progenitor sea persona con discapacidad y a familias en el medio rural, que tienen a su cargo personas con discapacidad.
	9.5	Formación y promoción del voluntariado en estos programas.



10	Programas dirigidos a promover la salud integral de las mujeres.	
	Descripción: Programas que fortalezcan la salud de las mujeres durante todo su ciclo vital y en situaciones de especial vulnerabilidad.	
	Código	Prioridades
	10.1	Programas dirigidos a la educación de la salud sexual y reproductiva en todo el ciclo vital, en el ámbito de la promoción de la salud y de la prevención de la enfermedad.
	10.2	Programas dirigidos a proporcionar el bienestar de las mujeres embarazadas y menores en gestación y a las madres en situación de postparto y lactancia.
	10.3	Programas dirigidos a la prevención de los problemas de salud específicos de mujeres (menopausia, oncológicos, etc.).
	10.4	Programas integrales de atención a la salud de las mujeres víctimas de las distintas formas de violencia contra la mujer, y de sus hijas e hijos.
	10.5	Programas integrales de atención a la salud de mujeres en situación de prostitución.
	10.6	Programas integrales de atención a la salud de las mujeres que se encuentran en situaciones vulnerables y/o de exclusión social.
	10.7	Programas de promoción de hábitos de vida saludables mediante la intervención socioeducativa que fomente la participación de las mujeres a través de actividades formativas, actividades culturales y de tiempo libre.
10.8	Programas de formación y promoción del voluntariado en estos programas.	
11	Programas de atención sociosanitaria dirigida a personas reclusas, exreclusas y sometidas a medidas alternativas.	
	Descripción: Programas de atención sanitaria y rehabilitación a personas con adicciones, de atención sociosanitaria y rehabilitación psicosocial a personas con enfermedad mental, de atención sociosanitaria a personas afectadas por el VIH/SIDA y otras enfermedades, a personas con discapacidad física o intelectual, y a personas transexuales.	
	Código	Prioridades
	11.1	Prevención, educación para la salud, formación de mediadores, reducción de daños, deshabitación, incorporación social.
	11.2	Plazas en régimen de internado a pacientes terminales, apoyo e información, prevención, educación para la salud, mediadores de salud, apoyo a enfermos crónicos, atención a enfermos con necesidad de cuidados paliativos, atención sociosanitaria y rehabilitación psicosocial a personas con enfermedad mental, atención a personas con patología dual, y de apoyo a la rehabilitación psiquiátrica.
11.3	Formación y promoción del voluntariado en estos programas.	
12	Programas de atención sociosanitaria dirigidos a jóvenes.	
	Descripción: Los programas tienen como objetivo desarrollar actitudes de prevención ante los riesgos contra la salud y de promoción de hábitos de vida saludable.	
	Código	Prioridades
	12.1	Programas de educación para la salud que establezcan actuaciones en la prevención de enfermedades de transmisión sexual, trastornos de la conducta alimentaria y embarazos no deseados.
	12.2	Programas de educación vial que contemplen actuaciones encaminadas a la sensibilización y prevención de accidentes de tráfico entre los jóvenes.
	12.3	Programas dirigidos preferentemente a jóvenes en situación desfavorecida o en riesgo de exclusión social.
12.4	Programas que favorezcan la participación y formación de voluntarios.	
13	Programa de atención integral a las personas mayores, así como los programas dirigidos a sus familias y personas cuidadoras.	
	Descripción: Programas dirigidos a personas mayores que requieran de una atención sociosanitaria, así como a sus familias y personas cuidadoras.	
	Código	Prioridades
	13.1	Programas dirigidos a personas mayores con cargas familiares o que vivan solas.
	13.2	Programas dirigidos a personas mayores dependientes.
	13.3	Programas dirigidos a personas mayores que estén en situación de especial dificultad.
	13.4	Programas dirigidos a personas mayores incapacitadas legalmente.
	13.5	Programas de apoyo a las familias y a los cuidadores, preferentemente a los cuidadores familiares.
13.6	Formación y promoción del voluntariado en estos programas.	



14	Programas de apoyo al mantenimiento de redes de servicios de atención sociosanitaria a personas con adicciones.	
	Descripción: Programas de atención sociosanitaria a personas con adicciones.	
	Código	Prioridades
	14.1	Programas dirigidos a la prevención de las adicciones o al aumento en la edad de inicio en el consumo de sustancias adictivas.
	14.2	Programas dirigidos a la promoción de estilos de vida saludables entre menores con consumos problemáticos de sustancias o conductas adictivas.
	14.3	Programas dirigidos a la atención de las adicciones desde un modelo de atención biopsico-social.
	14.4	Programas de inserción sociolaboral de pacientes adictos.
	14.5	Programas que desarrollen las acciones incluidas en el Plan de Adicciones de Extremadura 2018-2023 de la Estrategia Nacional sobre Adicciones 2017-2024 o, en su caso, el Plan que se encuentre en vigor.
	14.6	Programas dirigidos a la prevención y tratamiento de la ludopatía.
	14.7	Formación y promoción del voluntariado en estos programas.
15	Programas de apoyo al mantenimiento de servicios de atención a personas con VIH y Sida.	
	Descripción: Programas de atención sociosanitaria a personas con VIH y Sida.	
	Código	Prioridades
	15.1	Programas de mantenimiento de pisos de acogida para personas con VIH/Sida en situación de exclusión social y/o procesos inmunológicos severos.
	15.2	Programas de apoyo integral – bio-psico-social a personas con VIH/ Sida.
	15.3	Programas de intervención asistencial y seguimiento de la adherencia al tratamiento antirretroviral en personas VIH/Sida.
	15.4	Programas que desarrollen el Plan Estratégico de prevención y control de la infección por el VIH y otras ITS 2021-2030, o en su caso, el Plan de que encuentre en vigor; así como los que desarrollen el Plan de Acción sobre el VIH/SIDA y otras ITS en Extremadura que se encuentre vigente en cada momento.
	15.5	Formación y promoción del voluntariado en estos programas.
16	Programas de promoción de la educación, sanidad y calidad de vida infantil y protección de los derechos de la infancia.	
	Descripción: Los programas promoverán el desarrollo educativo y sociosanitario de la infancia, fundamentalmente a través de actividades educativas, culturales y de tiempo libre, que fomenten hábitos de vida saludable, favorezcan la participación infantil, la inclusión social y/o ayuden a la sensibilización sobre los derechos de la infancia, así como facilitar el intercambio de información institucional que posibilite la relación de los niños y las familias.	
	Código	Prioridades
	16.1	Programas que se desarrollen con niños y niñas en situación de riesgo y que propongan acciones preventivas y de intervención, complementarias de los servicios normalizados educativos, de tiempo libre o de servicios sociales.
	16.2	Programas que se desarrollen en servicios educativos o de tiempo libre en áreas desfavorecidas y/o zonas de riesgo social, una vez finalizadas las actividades escolares diarias y en los periodos vacacionales de los niños.
	16.3	Programas para el desarrollo y colaboración de la línea telefónica de Apoyo al Menor.
	16.4	Formación y promoción del voluntariado en estos programas.
17	Programas de atención integral educativa y sociosanitaria en servicios residenciales para infancia en situación de dificultad social.	
	Descripción: Los programas ofrecerán atención educativa y sociosanitaria a los niños y adolescentes que están alojados y conviven en servicios residenciales de protección a la infancia, potenciando factores de desarrollo personal y habilidades sociales para su integración y/o reinserción social.	
	Código	Prioridades
	17.1	Programas innovadores que contemplen criterios de evaluación, apliquen estándares de calidad general y de accesibilidad por cada tipo de servicio en acogimiento residencial.
	17.2	Programas que incluyan aspectos de mediación intercultural para facilitar la adaptación del menor al centro o piso, además de la relación de los técnicos con las familias.



18	Programas de fomento de la atención a menores con necesidades educativas y sociosanitarias, promocionando su necesidad de integración en un medio familiar, mediante la adopción y el acogimiento.	
	Descripción: Los programas de atención educativa y sociosanitaria a través de la adopción, están dirigidos a menores con necesidades especiales, favoreciendo su integración en su nuevo medio familiar. Los programas de atención educativa y sociosanitaria a través del acogimiento familiar están dirigidos a menores que están bajo la guarda o tutela de las entidades públicas competentes en materia de protección, favoreciendo su integración en un nuevo medio familiar como alternativa al internamiento en centros de menores.	
	Código	Prioridades
	18.1	Programa de acogimientos familiares de menores.
	18.2	Programas que incluyan actividades de preparación y/o apoyo post adoptivo a las familias y a los niños.
	18.3	Programas de buenas prácticas que, bajo la evidencia científica, contemplen criterios de calidad y evaluación en el acogimiento familiar.
19	Programas para la prevención y atención educativa y sociosanitaria ante la violencia hacia la infancia.	
	Descripción: Estos programas pretenden que se lleven a cabo acciones que permitan la prevención, detección e intervención educativa y sociosanitaria, en su caso, del maltrato y de la explotación infantil, así como de la violencia entre iguales.	
	Código	Prioridades
	19.1	Programas con familias y/o menores en situación de riesgo de maltrato infantil.
	19.2	Programas dirigidos a la prevención e intervención del abuso y la explotación sexual infantil.
	19.3	Programas dirigidos a la prevención, detección y/o intervención del maltrato en las redes sociales.
	19.4	Programas dirigidos a la prevención, detección, atención y seguimiento al maltrato infantil en el ámbito educativo y de servicios sociales.
	19.5	Programas dirigidos a la prevención, detección y lucha contra la violencia entre iguales.
	19.6	Formación y promoción del voluntariado en estos programas.
20	Programas de inserción laboral de jóvenes en situación de dificultad social que hayan estado bajo una medida de protección.	
	Descripción: Los programas promoverán la integración laboral y social de los jóvenes mayores de 16 años, en situación de dificultad social, que estén o hayan estado bajo una medida de protección, facilitándoles el alojamiento y convivencia mediante centros o pisos semiautónomos y/o los instrumentos y habilidades necesarias para promover su autonomía personal.	
	Código	Prioridades
	20.1	Programas de acompañamiento psicopedagógico en los itinerarios de inserción laboral.
	20.2	Programas de pisos asistidos o de emancipación.
	20.3	Programas de desarrollo de actividades formativas y seguimiento laboral de los jóvenes contratados.
	20.4	Formación y promoción del voluntariado en estos programas.
21	Programas dirigidos a facilitar la conciliación entre la vida laboral, familiar y personal.	
	Descripción: Estos programas tienen como objetivo extender la oferta de servicios que presten atención socioeducativa a niños/as menores de tres años que, contemplando un programa socioeducativo adecuado, posibiliten la inserción socio laboral de las personas con responsabilidades familiares mediante una mejor conciliación entre la vida laboral, familiar y personal. Asimismo, podrán incluirse servicios destinados a prestar apoyo directo a las familias con menores de 3 años, relacionados con pautas de crianza, para cubrir necesidades puntuales de conciliación, espacios de juego, de encuentro familiar o servicios de respiro, apoyo socioeducativo a la primera infancia en el ámbito rural, atención domiciliaria y otros de análoga naturaleza.	
	Código	Prioridades
	21.1	Programas de servicios con comedor para hijos/as de padres y madres trabajadores/as.
	21.2	Programas de servicios sin comedor complementarios de las funciones de cuidado que realiza la familia.
	21.3	Programas de servicios de atención socioeducativa a niños/as y familias del medio rural y población dispersa, llevados a cabo en la propia casa o en otro espacio autorizado por la Administración competente.



	21.4	Programas de servicios que se presten en zonas de crecimiento demográfico o de nueva creación con población socialmente desfavorecida o en zonas rurales, así como aquéllas que requieran un refuerzo en la dotación de servicios para consolidar el asentamiento de su población.
	21.5	Formación y promoción del voluntariado en estos programas.
22	<p align="center">Programas de inserción laboral para familias que se encuentran en situación de especial dificultad.</p> <p>Descripción: Los programas deberán contemplar actuaciones de intervención orientadas a facilitar la inserción laboral en familias que se encuentren en situación de riesgo, dificultad o exclusión social, o familias numerosas y monoparentales en situación de dificultad social y con bajos ingresos.</p>	
	Código	Prioridades
	22.1	Programas que se realicen en zonas o barrios desfavorecidos o de riesgo social y que propongan acciones preventivas y de intervención, complementarias de los servicios normalizados educativos y de servicios sociales.
	22.2	Programas que prevean actuaciones con familias que presenten alto riesgo de exclusión social.
	22.3	Programas que establezcan mecanismos de coordinación con los servicios sociales y otros recursos existentes en la zona.
	22.4	Formación y promoción del voluntariado en estos programas.
23	<p align="center">Programas de acceso al empleo para personas en situación o en riesgo de exclusión.</p> <p>Descripción: Los programas tienen como objetivo la mejora de la empleabilidad y la inserción laboral de personas en situación o en riesgo de exclusión, que no acceden a las acciones formativas o al mercado de trabajo normalizados.</p>	
	Código	Prioridades
	23.1	Programas que faciliten el acceso al empleo por cuenta propia o ajena mediante itinerarios personalizados de inserción que combinen diferentes actuaciones como información, orientación, formación, práctica laboral y acceso al microcrédito.
	23.2	Programas que contemplen acciones de carácter integral con el fin de favorecer la inclusión activa a través del empleo.
	23.3	Programas de formación y promoción del voluntariado en estos programas.
24	<p align="center">Programas de inserción sociolaboral y educativa dirigidos a la población gitana.</p> <p>Descripción: Los programas tienen como finalidad la mejora de la empleabilidad y la inserción laboral de aquellos grupos de la población gitana que tienen dificultad para acceder a las acciones de inserción laboral y formativas para su incorporación al mercado de trabajo, así como el fomento de la educación y escolarización, la prevención del absentismo y abandono escolar entre el alumnado gitano, y la formación de población gitana adulta, en colaboración con la red pública de servicios sociales y/o de empleo/educación, contemplándose la perspectiva de género y la igualdad entre hombres y mujeres.</p>	
	Código	Prioridades
	24.1	Programas de formación dirigidos a potenciar el acceso de las personas gitanas al empleo, tanto por cuenta propia como por cuenta ajena, así como su inserción sociolaboral a través de itinerarios personalizados.
	24.2	Programas de formación empresarial destinados al mantenimiento sostenible de las actividades de autoempleo de la población gitana.
	24.3	Programas de formación de mediadores y mediadoras interculturales en los ámbitos del empleo, acción social, educación, vivienda y salud. Se incluye en este ámbito la realización de programas de sensibilización, convivencia intercultural, la igualdad de trato y la no discriminación, así como la asistencia a víctimas de discriminación.
	24.4	Programas para fomentar la educación infantil, la escolarización obligatoria, el refuerzo educativo extraescolar, la prevención del absentismo y abandono escolar, así como la continuidad y permanencia en los estudios en los niveles medios y superiores.
	24.5	Programas integrales de adultos, especialmente mujeres, que incluyan actividades de alfabetización, de aprendizaje para la participación social y que, en su caso, se trabajen itinerarios personalizados de inserción sociolaboral.
	24.6	Programas socioformativos destinados a personas gitanas internadas en centros penitenciarios, con especial incidencia en la población gitana femenina reclusa para fomentar la reestructuración familiar y el arraigo social.
	24.7	Programas de acompañamiento social a familias gitanas en actuaciones de realojamiento o de acceso a vivienda normalizada.



	24.8	Formación y promoción del voluntariado en estos programas.
25	Programas dirigidos a promover la inserción sociolaboral de los jóvenes y personas desempleadas de larga duración.	
	Descripción: Estos programas tienen como promover la integración sociolaboral de los jóvenes y personas desempleadas de larga duración, mediante el diseño y realización de acciones integrales de orientación laboral e itinerarios personalizados de inserción laboral. Los programas de empleo se dirigirán a jóvenes entre 16 y 30 años.	
	Código	Prioridades
	25.1	Programas para jóvenes dirigidos a la búsqueda de empleo mediante la adquisición de valores, competencias y habilidades.
	25.2	Programas que promuevan la igualdad en el empleo entre la población juvenil.
	25.3	Programas para jóvenes que cumplan con los objetivos del Plan Nacional de Implantación de la Garantía Juvenil.
	25.4	Programas que desarrollen sistemas de reconocimiento formal o no formal de competencias y habilidades que puedan ser obtenidas mediante la acción voluntaria.
	25.5	Programas de formación y promoción del voluntariado.
26	Programas que fomenten la cultura emprendedora, la creación de empresas y el autoempleo, especialmente entre los jóvenes.	
	Descripción: Programas cuyo objeto sea la transmisión de conocimientos y habilidades en la creación de empresas y autoempleo o la creación y desarrollo de estructuras de asesoramiento para el autoempleo mediante el reforzamiento de los equipos técnicos de intervención directa con personas desempleadas o mediante el acompañamiento de personas voluntarias.	
	Código	Prioridades
	26.1	Programas que fomenten la cultura emprendedora entre los jóvenes.
	26.2	Programas que contengan acciones de información, motivación y asesoramiento en la elaboración de proyectos empresariales.
	26.3	Programas que desarrollen acciones formativas a emprendedores y emprendedoras.
	26.4	Programas de voluntariado que favorezcan el desarrollo intergeneracional entre personas mayores voluntarias y jóvenes en la creación de empresas.
27	Programas educativos para la transmisión de valores solidarios entre los jóvenes.	
	Descripción: Programas dirigidos a transmitir entre las personas jóvenes, a través de la educación formal y no formal, los valores del compromiso solidario con las personas más desfavorecidas y desarrollar acciones preventivas contra el racismo, la xenofobia y todo tipo de discriminación de las personas por razón de sexo, origen racial o étnico, nacionalidad, religión o creencias, orientación o identidad sexual, edad, discapacidad o cualquier otra condición o circunstancia personal o social.	
	Código	Prioridades
	27.1	Programas que elaboren o desarrollen contenidos educativos o experiencias que favorezcan valores de solidaridad, convivencia, tolerancia, igualdad y participación entre los jóvenes.
	27.2	Programas de voluntariado en espacios de educación formal o no formal, que desarrollen contenidos educativos o experiencias que favorezcan los valores de la solidaridad, inclusión educativa y la participación comprometida de los jóvenes.
28	Programas para la inserción sociolaboral de las mujeres.	
	Descripción: Programas dirigidos a impulsar la incorporación y mantenimiento de las mujeres en el mercado laboral, especialmente las que se encuentran en situaciones de más vulnerabilidad, así como a facilitar la conciliación de la vida personal, laboral y familiar.	
	Código	Prioridades
	28.1	Programas de formación en nuevos sectores de empleo o que impliquen acuerdos con empresas que garanticen la inserción profesional de un número de mujeres por programa o por empresa.
	28.2	Programas de formación a colectivos con especiales dificultades o que incluyan itinerarios de inserción, especialmente prácticas en empresas, y diversificación profesional.
	28.3	Programas que ofrezcan oportunidades de empleo y autoempleo a mujeres que vivan en el mundo rural.
	28.4	Programas de promoción de la actividad empresarial de las mujeres.
	28.5	Programas dirigidos a vigilar el cumplimiento de la normativa laboral en materia de igualdad de oportunidades entre mujeres y hombres, especialmente, la igualdad salarial.
28.6	28.6.1 Programas que faciliten la conciliación entre la vida personal, laboral y familiar.	



		28.6.2. Programas que faciliten la reincorporación al trabajo de las mujeres, tras un periodo de inactividad por cuidado de familia.
		28.6.3. Programas que faciliten la corresponsabilidad entre mujeres y hombres en el trabajo.
		28.6.4. Programas que fomenten la integración de la perspectiva de género en la actividad profesional
	28.7	Programas que fomenten la integración personal, social y laboral de mujeres en situación de exclusión social y/o de especial vulnerabilidad.
	28.8	Programas que fomenten la integración personal, social y laboral de mujeres víctimas de delitos relacionados con todas las formas de violencia contra la mujer.
	28.9	Formación y promoción del voluntariado en estos programas.
29	Programas dirigidos a favorecer la inserción sociolaboral de las personas con discapacidad. Descripción: Programas que tengan por objeto promover el acceso a servicios de formación y orientación profesionales al empleo ordinario de las personas con discapacidad.	
	Código	Prioridades
	29.1	Programas que combinen actividades de diferente naturaleza: información, orientación y asesoramiento, habilidades sociales, formación, práctica laboral e itinerario personalizado de acompañamiento, seguimiento en el proceso de inserción laboral, atención al alumnado en riesgo de exclusión social que finalice el programa de tránsito a la vida adulta y laboral en los centros de educación especial.
	29.2	Programas que posibiliten la inserción laboral de las personas con discapacidad de acceso al empleo a través del conocimiento de las nuevas tecnologías de la información y la comunicación.
	29.3	Programas que faciliten el establecimiento por cuenta propia de personas con discapacidad.
	29.4	Programas de información de las condiciones, obligaciones y beneficios de la contratación de personas con discapacidad a pequeñas y medianas empresas.
	29.5	Formación y promoción del voluntariado en estos programas.
30	Programas para la inserción sociolaboral de personas reclusas, exreclusas y sometidas a medidas alternativas. Descripción: programas para la inserción sociolaboral de personas reclusas, exreclusas y sometidas a medidas alternativas con el fin de facilitar su inclusión social.	
	Código	Prioridades
	30.1	Programas para la integración social y laboral, formativos, educativos, culturales y deportivos para personas internas en régimen ordinario y cerrado.
	30.1.1	Programa de formación ocupacional para el empleo, talleres ocupacionales, orientación laboral, acompañamiento y seguimiento para la inserción laboral, habilidades sociales y técnicas de comunicación.
	30.1.2	Programa de asesoramiento personal y jurídico, desarrollo personal, pisos de acogida para permisos de salida, creación de unidades dependientes, salidas programadas de tipo terapéutico, programas de igualdad y derechos humanos.
	30.1.3	Programa de educación para la salud, idiomas. Fomento de la lectura y escritura, informática y talleres de nuevas tecnologías, educación medioambiental, educación vial, formación en igualdad y derechos humanos, talleres formativos con especial incidencia de la relación intergeneracional, actividades ocupacionales, talleres de cine, teatro y música, salidas culturales y deportivas, deporte de recreación, de competición y escuelas deportivas, actividades lúdicas, de ocio y ocupación del tiempo libre.
	30.1.4	Programas de acompañamiento sociolaboral, formativos, educacionales, culturales y deportivos para internos/as en régimen ordinario y cerrado.
	30.2	Programas sanitarios y/o de atención a las drogodependencias dirigidos a lograr la inserción laboral e integración social, formativos y educativos para internos/as en el medio abierto y liberados condicionales.
	30.2.1	Programa de atención a personas con adicciones, personas con VIH y Sida y otras patologías polivalentes, atención a personas con enfermedades mentales y personas con discapacidad intelectual, apoyo psicológico, apoyo a personas mayores, personas con enfermedades crónicas y con necesidad de cuidados paliativos.



	30.2.2	Programa de formación ocupacional y para empleo, talleres ocupacionales, orientación laboral, técnicas de búsqueda de empleo, acompañamiento y seguimiento para la inserción laboral.
	30.2.3	Programa de asesoramiento personal y jurídico, acogida para personas con VIH y Sida y otras enfermedades, atención a personas con discapacidad sensorial y/o física, violencia de género en el ámbito doméstico, y agresores sexuales, mediación penitenciaria y justicia retributiva, desarrollo personal, competencia y habilidades sociales, pisos de acogida para liberados condicionales y definitivos, unidades dependientes.
	30.2.4	Programas formativos de idiomas, informática y actividades ocupacionales, programas deportivos, programas de actividades lúdicas, de ocio y ocupación del tiempo libre.
	30.2.5	Programas de acompañamiento sociolaboral, formativos, educacionales, culturales y deportivos para internos/as en régimen abierto.
30.3		Programas de atención a los colectivos específicos de personas migrantes, de mujeres, de niños y niñas residentes en centros penitenciarios o unidades de madres, de jóvenes y de personas mayores.
	30.3.1	Programa de asesoramiento personal y jurídico, programas de integración en los valores del sistema democrático y en los valores de la cultura occidental, enseñanza del idioma español para personas extranjeras y de las lenguas oficiales de las autonomías en que se encuentren.
	30.3.2	Programas de orientación e inserción laboral dirigidos específicamente a mujeres, programas de desarrollo personal, mejora de autoestima, promoción de habilidades saludables y similares, programas de prevención de violencia de género y tratamiento de víctimas, programas socioeducativos, formativos y de ocupación del tiempo libre.
	30.3.3	Programa de salidas programadas con niños y niñas destinadas a favorecer su integración en el entorno social, vacaciones programadas de los/as niños/as y sus madres, salidas de fin de semana de los niños y las niñas, celebración de festividades para favorecer la relación grupal en un clima lúdico y festivo, programas de intervención con los/as niños/as y con sus madres, guarderías durante la celebración de comunicaciones.
	30.3.4	Programas de inserción y orientación laboral para jóvenes, programas de sensibilización y prevención de la violencia de género y de otras conductas antisociales, programas de fomento de hábitos saludables, educación sexual, educación medioambiental y similares, programas de intervención socioeducativa que incluyan actuaciones individualizadas de apoyo psicológico y emocional, programas de educación en valores que fomenten la convivencia y la tolerancia.
	30.3.5	Programa de apoyo, información, asesoramiento personal y jurídico, apoyo a personas mayores, personas con enfermedades crónicas y con necesidad de cuidados paliativos, programas de intervención socioeducativa que incluyan actuaciones individualizadas de apoyo psicológico y emocional.
30.4		Programas para la colaboración en la suspensión y sustitución de la ejecución de las penas privativas de libertad, y para la colaboración en el cumplimiento de penas privativas de derechos. Los trabajos en beneficio de la comunidad en fórmulas de cumplimiento mediante programas o talleres reeducativos.
	30.4.1	Programa de apoyo terapéutico a las personas con abuso o dependencia de drogas para la colaboración en la suspensión y sustitución de la ejecución de las penas privativas de libertad, apoyo a programas de tipo formativo, cultural, educativo, profesional, de tratamiento psicológico con especial atención al tratamiento al maltratador por violencia de género, en el ámbito familiar, agresores sexuales y otros similares.
	30.4.2	Programa de participación en programas formativos, laborales, culturales, de educación vial, sexual, de defensa del medio ambiente, de protección de los animales, de igualdad de trato y no discriminación, y otros similares, así como programas de deshabituación al consumo de alcohol, drogas tóxicas o sustancias estupefacientes, o de tratamiento de otros comportamientos adictivos, derivados del artículo 90 del Código Penal.
30.5		Programas de voluntariado con las personas más vulnerables.



31	Programas para la inserción sociolaboral de las personas migrantes.	
	Descripción: Programas que fomenten la integración sociolaboral, el retorno, la reagrupación familiar, los procesos de acogida e integración, de las personas inmigrantes, solicitantes de asilo y otras personas con protección internacional, en situación de vulnerabilidad, así como asistencia a los emigrantes españoles que retornan a nuestro país para facilitarles su reingreso en la sociedad española.	
	Código	Prioridades
	31.1	Programas de información, orientación social y cívica, formación, asesoramiento legal, traducción e interpretación, mediación social e intercultural dirigidos a inmigrantes, solicitantes de asilo y otras personas con protección internacional. Asimismo, se contemplan acciones formativas y cursos de español que favorezcan la inserción social de los recién llegados o de personas que no hayan alcanzado un nivel suficiente de idioma que les permita desenvolverse de forma autónoma.
	31.2	Programas para la mediación social e intercultural ámbito educativo, sanitario, vecinal y social y/o promuevan la participación social.
	31.3	Programas de acogida integral para la atención de las necesidades básicas y de apoyo a la inserción a personas inmigrantes, solicitantes de asilo y otras personas con protección internacional que incluyan la creación o mantenimiento de plazas de acogida que proporcionen recursos de alojamiento y manutención.
	31.4	Programas de información, orientación, formación y asesoramiento sociolaboral a través de itinerarios personalizados de acompañamiento, intermediación y seguimiento en el proceso de búsqueda de empleo e inserción laboral, destinados a potenciar el acceso al empleo y la promoción de la cultura emprendedora.
	31.5	Programas que tengan como objetivo facilitar y favorecer la reagrupación familiar de personas inmigrantes.
	31.6	Programas que tengan como objetivo el retorno voluntario de las personas inmigrantes a sus países de origen y que favorezcan la reinserción social, priorizando a los colectivos de inmigrantes de especial vulnerabilidad y mujeres víctimas de violencia de género en cualquiera de sus manifestaciones.
	31.7	Programas de apoyo y facilitación de la movilidad geográfica de los trabajadores inmigrantes dentro de todo el territorio nacional.
	31.8	Programas dirigidos a la asistencia de emigrantes españoles retornados a nuestro país, durante el tiempo necesario para poder acogerse a los sistemas generales de atención.
	31.9	Programas que promuevan la sensibilización, la igualdad de oportunidades, la lucha contra el racismo y la xenofobia y la convivencia intercultural en barrios con una presencia significativa de población inmigrante.
31.10	Programas destinados al pago de los costes de trámites en los consulados de los países de origen, así como los desplazamientos de los usuarios para la obtención de los elementos imprescindibles para su normalización documental en España.	
31.11	Formación y promoción del voluntariado en estos programas.	
32	Programas de inserción sociolaboral para personas con infección VIH/Sida.	
	Descripción: Estos programas tienen como finalidad la mejora de la empleabilidad y la inserción laboral de las personas con VIH y Sida.	
	Código	Prioridades
	32.1	Programas de apoyo y acompañamiento en la búsqueda de empleo en su proceso de inserción laboral.
	32.2	Programas de coordinación entre entidades, empresas y sindicatos para búsqueda de puesto de trabajo.
32.3	Programas de formación dirigida, capacitación y búsqueda activa de empleo para potenciar el acceso y la inserción laboral.	
32.4	Formación y promoción del voluntariado en estos programas.	
33	Programas residenciales y de ejecución de medidas en medio abierto para menores en conflicto social, susceptibles de materialización por las Organizaciones no Gubernamentales.	
	Descripción: Estos programas tienen por objeto la intervención con menores que se encuentren cumpliendo una medida en medio abierto, ofrecer alojamiento y convivencia en centros y/o pisos a los menores que se encuentren cumpliendo medidas de internamiento, o desarrollar actuaciones derivadas de las reparaciones extrajudiciales dictadas por los jueces de menores, promoviendo como finalidad su educación e inserción laboral.	
	Código	Prioridades



	33.1	Programas que establezcan mecanismos de coordinación que hagan más eficaz la integración de los menores en el contexto familiar, social, educativo y laboral.
	33.2	Programas innovadores y que contemplen criterios de calidad y evaluación para mejora de la intervención en medio abierto y en los servicios residenciales.
	33.3	Programas que contemplen la mediación intercultural para facilitar la adaptación del menor al centro, además de la relación del equipo técnico con las familias.
34	Programas para la prevención de delitos relacionados con todas las formas de violencia contra las mujeres, incluida la protección integral de sus víctimas. Descripción: Programas que tengan por objeto la prevención de delitos relacionados con todas las formas de violencia contra las mujeres, incluida la protección integral de sus víctimas y sus hijos e hijas: violencia de género, trata con fines de explotación sexual, delitos contra la libertad sexual, mutilación genital femenina, matrimonios forzados y otros de similares características.	
	Código	Prioridades
	34.1	Programas de información, formación y sensibilización dirigidos a prevenir la comisión de delitos de violencia contra las mujeres.
	34.2	Programas que coadyuven a la seguridad y protección integral de sus víctimas y sus hijos e hijas, incluido el alojamiento para facilitar el desplazamiento de un territorio a otro.
	34.3	Programas dirigidos a grupos especialmente vulnerables (mujeres con discapacidad, mujeres del medio rural, mujeres mayores, mujeres inmigrantes, entre otros).
	34.4	Programas de promoción y formación del voluntariado para el acompañamiento y apoyo a las víctimas de delitos relacionados con la violencia contra las mujeres.
35	Programas destinados a reforzar la atención y orientación a víctimas de discriminación, odio e intolerancia. Descripción: Los programas tienen como objetivo crear o reforzar servicios de atención, asesoramiento y orientación jurídica a las personas que puedan ser objeto de discriminación directa, indirecta o cualquier otro tipo de discriminación (acoso discriminatorio, discriminación múltiple, discriminación por asociación, etc.) por razón de sexo, origen racial o étnico, discapacidad, física o psíquica, religión o creencias, orientación sexual, identidad de género, edad o cualquier otra condición o circunstancia personal o social, así como a las víctimas de delitos de odio e intolerancia, incluidos los de discurso de odio.	
	Código	Prioridades
	35.1	Programas destinados a prestar atención integral a los casos de discriminación recibidos en el servicio u oficina especializada.
	35.2	Programas que tengan como objetivo la formación de los profesionales encargados de prestar asistencia y tramitar las reclamaciones y denuncias de las víctimas de discriminación.
	35.3	Programas de información y sensibilización dirigidos a la ciudadanía en general y, en particular, a los grupos de población que presentan mayor vulnerabilidad ante la discriminación, destinados a mejorar el conocimiento de sus derechos y de los recursos existentes en caso de que quieran interponer una reclamación o denuncia.
	35.4	Programas de promoción y formación del voluntariado para el acompañamiento y apoyo a las víctimas.

**JUNTA DE EXTREMADURA**

Consejería de Sanidad y Servicios Sociales

Dirección General de Servicios Sociales, Infancia y Familias

REGISTRO DE ENTRADA

ANEXO II**SOLICITUD DE SUBVENCIÓN PARA LA FINANCIACIÓN DE PROGRAMAS DE INTERÉS GENERAL EN LA COMUNIDAD AUTÓNOMA DE EXTREMADURA CON CARGO A LA ASIGNACIÓN TRIBUTARIA DEL 0,7% DEL IMPUESTO SOBRE LA RENTA DE LAS PERSONAS FÍSICAS**

DATOS DE LA ENTIDAD SOLICITANTE Y DEL REPRESENTANTE LEGAL				
Nombre de la Entidad				
Siglas entidad		NIF entidad		
Número de inscripción en el registro administrativo correspondiente				
Dirección				
Municipio		C.P.	Provincia	
Núm. Teléfono		Nº Fax	Correo electrónico	
Nombre y Apellidos del representante legal			NIF	

DATOS RELATIVOS A LA NOTIFICACIÓN (Cumplimentar solo cuando sea diferente a los datos de la entidad reflejados en el apartado anterior)				
Nombre de la Entidad		Nombre y Apellidos		
Dirección				
Municipio		C.P.	Provincia	
Correo electrónico				

DATOS RELATIVOS A LOS PROGRAMAS PARA LOS QUE SOLICITA SUBVENCIÓN				
Nº	Denominación del programa de interés general	Código Prioridad según anexo I de la convocatoria	Coste total del programa	Cuantía de la subvención que solicita a la Consejería de Sanidad y Servicios Sociales
1				
2				
3				
...				
CUANTÍA TOTAL DE LA SUBVENCIÓN QUE SOLICITA				

DECLARO

El firmante de la presente solicitud, como representante legal de la entidad y en nombre de ella,

PRIMERO. - La veracidad de los datos consignados en esta solicitud y en la documentación que se acompaña, así como conocer lo establecido en el Decreto 188/2018, de 13 de noviembre, por el que se establecen las



bases reguladoras de subvenciones para la financiación de programas de interés general en la Comunidad Autónoma de Extremadura con cargo a la asignación tributaria del 0,7% del Impuesto sobre la Renta de las Personas Físicas.

SEGUNDO. - Que esta entidad no se encuentra incurso en ninguna de las circunstancias recogidas en los apartados 2 y 3 del artículo 12 de la Ley 6/2011, de 23 de marzo, de Subvenciones de la Comunidad Autónoma de Extremadura, que impiden obtener la condición de beneficiario.

INFORMACIÓN A LA CONSULTA DE OFICIO O A RECABAR DOCUMENTOS E INFORMACIÓN DE NO TENER DEUDAS CON LA HACIENDA AUTONÓMICA Y CON LA SEGURIDAD SOCIAL

Marcar con "X" OPOSICIÓN	En cumplimiento con lo establecido en el art. 28.2 y 3 de la Ley 39/2015, de 1 de octubre y en el apartado sexto de la Resolución de convocatoria de estas subvenciones, y a los efectos exclusivos de reconocimiento, seguimiento y control de los requisitos para ser beneficiaria de esta subvención, salvo que la entidad solicitante se oponga (rellenar SOLO cuando la solicitante se oponga a la consulta):
	ME OPONGO a que la Dirección General de Servicios Sociales, Infancia y Familias recabe la información relativa a estar al corriente en las obligaciones tributarias con la Hacienda autonómica .
	ME OPONGO a que la Dirección General de Servicios Sociales, Infancia y Familias consulte los datos de estar al corriente en el cumplimiento de sus obligaciones con la Seguridad Social .

AUTORIZACIÓN EXPRESA A LA CONSULTA O A RECABAR DE OFICIO DOCUMENTACIÓN E INFORMACIÓN

Marcar con "X" AUTORIZA	En cumplimiento con lo establecido en el artículo 95.1 K) de la Ley 58/2003, de 17 de diciembre, General Tributaria, y en el apartado sexto de la Resolución de convocatoria de estas subvenciones, y a efectos exclusivos de reconocimiento, seguimiento y control de los requisitos para ser beneficiaria de esta subvención (rellenar SOLO cuando la solicitante quiera autorizar expresamente a la consulta):
	AUTORIZO a que la Dirección General de Servicios Sociales, Infancia y Familias consulte los datos de estar al corriente en las obligaciones tributarias con la Hacienda estatal .

RATIFICACIÓN DE LOS EXTREMOS, AUTORIZACIONES Y DECLARACIONES CONTENIDOS EN LA SOLICITUD

Se **SOLICITA** subvención para la financiación de los programas de interés general presentados, firmando la presente solicitud y asumiendo, con plena responsabilidad, las declaraciones formuladas, las autorizaciones concedidas por la entidad representada y la veracidad de todos los datos consignados en la misma, y se **ACEPTA** la subvención que una vez instruido el procedimiento pueda ser concedida y las obligaciones que de ello se derivan, sin perjuicio de los derechos al desistimiento y a la renuncia que pueda ejercitar.

En _____, a ___ de _____ 202_

Fdo. _____
(Firma electrónica del representante legal de la entidad)



De acuerdo con el artículo 13 del citado Decreto 188/2018, de 13 de noviembre, en el caso de que la entidad a la que represento obtenga la condición de beneficiaria y acceda a una subvención, el pago de la de la misma se efectuará en el siguiente número de cuenta bancaria de la que esta entidad es titular.

DATOS RELATIVOS AL NÚMERO DE CUENTA DADO DE ALTA EN EL SISTEMA DE TERCEROS DE LA JUNTA DE EXTREMADURA (En caso de que el número de cuenta no esté dado de alta deberá aportarse Documento de Alta a Terceros)												
DENOMINACIÓN DE LA ENTIDAD												
IBAN			ENTIDAD			SUCURSAL			D.C	NÚMERO DE CUENTA		
DOCUMENTACIÓN QUE ACOMPAÑA A LA SOLICITUD												
En cumplimiento con lo establecido en los apartados quinto y sexto de la Resolución de la Secretaria General por la que se convocan subvenciones para la financiación de programas de interés general en la Comunidad Autónoma de Extremadura con cargo a la asignación tributaria del 0,7% del Impuesto sobre la Renta de las Personas Físicas, y a efectos exclusivos de reconocimiento, seguimiento y control de los requisitos para ser beneficiaria de esta subvención, se acompaña, junto a la solicitud y conforme a las propias bases reguladoras y convocatoria de estas subvenciones, la siguiente documentación:												
Marcar con una "X" en el cuadro junto al documento que se presenta												
DOCUMENTACIÓN OBLIGATORIA, EN ORIGINAL O COPIA:												
	a) Estatutos vigentes de la entidad debidamente legalizados.											
	b) Tarjeta de identificación fiscal.											
	c) Memoria de la entidad - anexo III-.											
	d) Programa de interés general para el que se solicita subvención -anexo IV-. Deberá presentarse un modelo de anexo IV por cada uno de los programas para los que se solicita subvención.											
	e) Declaración de otras ayudas o subvenciones solicitadas o recibidas por la entidad para la financiación del mismo programa, -anexo V-. Deberá presentarse un modelo de anexo V para cada uno de los programas para los que se solicita subvención.											
DOCUMENTACIÓN PARA LA EVALUACIÓN DE LA SOLICITUD Y DE LOS PROGRAMAS DE INTERÉS GENERAL, EN ORIGINAL O COPIA:												
	a) Certificados de calidad en base a la norma de ONG con calidad, ISO 9001:2018, EFQM u otros sistemas de calidad que garanticen el control de procesos y programas.											
	b) Informe de auditoría de las cuentas anuales de la entidad referente al último ejercicio cerrado a la fecha de publicación de la convocatoria.											
	c) Convenio, resolución o cualquier otro documento firme de aportación que acredite la cofinanciación del programa para el que solicita financiación. Deberá presentarse para cada uno de los programas para los que se solicita subvención.											
	d) Póliza de seguro de las personas voluntarias, así como del último recibo del pago de la misma.											
DOCUMENTACIÓN EN EL CASO DE NO PRESTAR AUTORIZACIÓN EXPRESA O EJERCER DERECHO DE OPOSICIÓN												
	Certificación o información acreditativa de que se encuentra al corriente en el cumplimiento de sus obligaciones tributarias y de otros ingresos de derecho público con la Hacienda de la Comunidad Autónoma de Extremadura. (Sólo cuando no preste su consentimiento previo, marcando la casilla correspondiente de la solicitud, a la Dirección General de Servicios Sociales, Infancia y Familias para obtener de oficio estos datos).											
	Certificación o información acreditativa de que se encuentra al corriente en el cumplimiento de sus obligaciones frente a la Seguridad Social. (Sólo cuando se oponga, marcando la casilla correspondiente de la solicitud, a la Dirección General de Servicios Sociales, Infancia y Familias para obtener de oficio estos datos).											
	Certificación o información acreditativa de que se encuentra al corriente en el cumplimiento de sus obligaciones tributarias con la Hacienda del Estado. (Sólo cuando no preste su consentimiento previo, marcando la casilla correspondiente de la solicitud, a la Dirección General de Servicios Sociales, Infancia y Familias para obtener de oficio estos datos).											

**DOCUMENTACIÓN QUE NO SE ACOMPAÑA POR HABER SIDO YA APORTADA EN OTRO EXPEDIENTE DE CUALQUIER ADMINISTRACIÓN**

En cumplimiento con lo establecido en el artículo 28.3 de la Ley 39/2015, de 1 de octubre, y en el apartado quinto de la Resolución de convocatoria de estas subvenciones, y en el caso de que los documentos exigidos no hayan sufrido modificación y no haya transcurrido más de cinco años desde la finalización del procedimiento al que correspondan (**rellenar SOLO cuando la solicitante no aporte la documentación señalada en la tabla anterior**):

Documento	Fecha de presentación	Órgano administrativo	Núm. expediente

CLÁUSULA DE PROTECCIÓN DE DATOS

Se le informa que los datos facilitados en la presente solicitud, dirigida a la Secretaría General de la Consejería de Sanidad y Servicios Sociales, se tratarán de conformidad con el REGLAMENTO (UE) 2016/679 DEL PARLAMENTO EUROPEO Y DEL CONSEJO de 27 de abril de 2016 relativo a la protección de las personas físicas en lo que respecta al tratamiento de datos personales y a la libre circulación de estos datos y por el que se deroga la Directiva 95/46/CE (Reglamento general de protección de datos) y la Ley Orgánica 3/2018, de 5 de diciembre, de Protección de Datos Personales y garantía de los derechos digitales.

RESPONSABLE del tratamiento	La persona titular de la Vicepresidencia Segunda y Consejería de Sanidad y Servicios Sociales. Av. Valhondo s/n. Módulo 6, 2ª planta. 06800, Mérida (Badajoz). Teléfono de contacto: 924006012 Dirección de correo electrónico: politica.social@salud-juntaex.es Delegado de Protección de Datos: dpd@juntaex.es
FINALIDAD del tratamiento	El tratamiento de los datos se realiza con la finalidad de la ordenación, instrucción y comprobación de la concesión de subvención, en virtud del Decreto 188/2018, de 13 de noviembre, por el que se establecen las bases reguladoras de subvenciones para la financiación de programas de interés general en la Comunidad Autónoma de Extremadura con cargo a la asignación tributaria del 0,7% del Impuesto sobre la Renta de las Personas Físicas
LEGITIMACIÓN del tratamiento	La legitimación para el tratamiento reside en el cumplimiento de una obligación legal del Responsable del Tratamiento (art. 6.1 c) del RGPD). La Base Jurídica de la finalidad del tratamiento se encuentra en la Ley 38/2003, de 17 de noviembre, General de Subvenciones y la Ley 6/2011, de 23 de marzo, de Subvenciones de la Comunidad Autónoma de Extremadura.
PLAZO DE CONSERVACIÓN de los datos	Los datos económicos de esta actividad de tratamiento se conservarán al amparo de lo dispuesto en la Ley 58/2003, de 17 de diciembre, General Tributaria. La información será conservada de forma indefinida hasta el cese de la relación del interesado con la Administración y se conservarán con fines de investigación histórica o fines estadísticos de acuerdo con la normativa vigente. Finalizado el expediente y los plazos legalmente previstos en la normativa aplicable, los datos serán trasladados al Archivo Histórico de acuerdo con la normativa vigente.
DESTINATARIOS de cesiones o transferencias	Los datos serán transferidos a la Base de Datos del Administrado. Para la cesión de datos a la Base de Datos del Administrado la legitimación es el consentimiento expreso (art. 6.1 a) RGPD). <input type="checkbox"/> Si autorizo el tratamiento de mis datos de carácter personal para su cesión a la Base de Datos del Administrado. <input type="checkbox"/> No autorizo el tratamiento de mis datos de carácter personal para su cesión a la Base de Datos del Administrado. Para aquellos procedimientos tramitados en SEDE Electrónica de Junta de Extremadura, los datos recopilados que puedan servir para la realización de comunicaciones a los interesados estarán disponibles conforme a lo regulado en la Ley 8/2019, de 5 de abril, para una Administración más Ágil en la C.A. de Extremadura, mediante su cesión a la Base de Datos Administrados, cuyo Responsable de Tratamiento es la persona Titular de la Consejería competente sobre la citada SEDE -Vicepresidencia Primera y Consejería de Hacienda y Administración Pública-.



	<p>La Dirección General de Servicios Sociales, Infancia y Familias, como órgano competente en la tramitación del citado procedimiento de concesión que incluye una actividad de tratamiento de datos personales, tiene atribuida la potestad de verificación de los datos de identidad manifestados en la presente solicitud de subvención, presentado por la persona arriba firmante, en virtud de la Disposición adicional octava de la citada Ley Orgánica 3/2018, de 5 de diciembre, de Protección de Datos Personales y garantías de los derechos digitales.</p>
TRANSFERENCIAS internacionales de datos	<p>No están previstas transferencias internacionales de datos.</p> <p>Sin embargo lo anterior, los datos podrán cederse a otros organismos u órganos de la Administración Pública, sin precisar el previo consentimiento del interesado, cuando así lo prevea una norma de Derecho de la Unión Europea o una Ley.</p>
DERECHOS de las personas interesadas	<p>A obtener confirmación sobre la existencia de un tratamiento de sus datos.</p> <p>A acceder a sus datos personales, solicitar la rectificación de los datos que sean inexactos o, en su caso, solicitar la supresión, cuando entre otros motivos, los datos ya no sean necesarios para los fines para los que fueron recogidos o el interesado retire el consentimiento otorgado.</p> <p>En determinados supuestos en que el tratamiento no esté legitimado en el interés público o ejercicio de poderes públicos, el interesado podrá ejercitar su derecho a la portabilidad de los datos que se traten de forma automatizada y que hayan sido proporcionados por él mismo, con su consentimiento o en el cumplimiento de un contrato.</p> <p>Asimismo, en determinadas circunstancias el interesado podrá solicitar la limitación del tratamiento de sus datos, en cuyo caso sólo los conservaremos de acuerdo con la normativa vigente.</p> <p>También en determinadas circunstancias, pero exclusivamente por motivos derivados de su situación particular, el interesado podrá oponerse al tratamiento de sus datos.</p> <p>El interesado tiene derecho a revocar, en cualquier momento, el consentimiento (si fuera este la legitimación para el tratamiento) para cualquiera de los tratamientos para los que lo haya otorgado.</p> <p>Estos derechos de acceso, rectificación, supresión, oposición, limitación del tratamiento y portabilidad, podrán ejercerse conforme a la <u>Guía Informativa y Modelos disponibles al efecto en el Portal de Transparencia de la Junta de Extremadura</u>.</p> <p>Sin perjuicio de cualquier otro recurso administrativo o acción judicial, todo interesado tendrá derecho a presentar una reclamación ante la Agencia Española de Protección de Datos (https://www.aepd.es/es).</p>
PROCEDENCIA de los datos	<p>Se obtienen directamente del interesado o de su representante legal, y de otras Administraciones, electrónicamente, a través de sus redes corporativas o mediante consulta a las plataformas de intermediación de datos y otros sistemas electrónicos habilitados.</p> <p>Las categorías de datos que se tratan son:</p> <ul style="list-style-type: none">• Datos y/o códigos de identificación y autenticación.• Direcciones postales o electrónicas.• Datos tributarios y de seguridad social.
<p>Puede consultarse información adicional y detallada relativa a la protección de datos en el siguiente enlace: www.aepd.es, pudiendo presentar una reclamación ante la Agencia Española de Protección de Datos, del modo indicado en el citado enlace, en particular si considera que no ha obtenido satisfacción en el ejercicio de sus derechos por el cauce indicado anteriormente.</p>	

**JUNTA DE EXTREMADURA**

Consejería de Sanidad y Servicios Sociales

Dirección General de Servicios Sociales, Infancia y Familias

**ANEXO III
MODELO DE MEMORIA DE LA ENTIDAD SOLICITANTE**

1		DATOS DE IDENTIFICACIÓN Y REGISTRALES DE LA ENTIDAD			
Nombre de la Entidad					
Siglas entidad		NIF			
Fecha de inscripción en el registro administrativo correspondiente					
Denominación del registro administrativo					
Número /código de inscripción en el registro administrativo					
Dirección página web o blog					
DATOS DE LA SEDE O DELEGACIÓN DE LA ENTIDAD EN LA COMUNIDAD AUTÓNOMA DE EXTREMADURA					
Dirección					
Calle/Plaza		Número		Piso	
Municipio		C.P.		Provincia	
Teléfono					
Dirección de correo electrónico					

2		COMPOSICIÓN DEL ÓRGANO DE REPRESENTACIÓN DE LA ENTIDAD (Junta Directiva, Patronato u órgano similar)			
	Nombre y Apellidos	Hombre/Mujer	DNI	Cargo en el órgano de representación	Fecha de nombramiento (--/--/-----)
1					
2					
3					
...					
Observaciones:					



3 PROGRAMAS, PROYECTOS Y/O ACTIVIDADES QUE DESARROLLA LA ENTIDAD EN EL ÁMBITO TERRITORIAL DE LA COMUNIDAD AUTÓNOMA DE EXTREMADURA.			
Nº	Denominación del programa, proyecto y/o actividad que la entidad desarrolla.	Período de ejecución	Municipio de la Comunidad Autónoma de Extremadura en el que se está desarrollando
1			
2			
3			
...			
Observaciones:			
4 PERSONAS VOLUNTARIAS CON LAS QUE CUENTA LA ENTIDAD O, EN SU CASO, LA DELEGACIÓN DE LA ENTIDAD EN LA COMUNIDAD AUTÓNOMA DE EXTREMADURA CUANDO ESTA SEA DE ÁMBITO NACIONAL.			
¿La entidad o, en su caso, la delegación de la entidad en la Comunidad Autónoma de Extremadura (cuando esta sea de ámbito nacional), cuenta con personas voluntarias?		Si	No
Número de personas voluntarias en la Comunidad Autónoma de Extremadura <i>(deberá aportarse original o copia de la póliza de seguro de las personas voluntarias, así como el recibo del pago de la misma).</i>			
Observaciones:			
5 CALIDAD EN LA GESTIÓN			
¿La entidad cuenta con certificados de calidad en vigor en base a la norma ONG con calidad, ISO 9001:2018, EFQM u otros sistemas de calidad que garanticen el control de los procesos y programas? <i>(En el supuesto de que cuente con certificados de calidad deberá adjuntarse original o copia de dichos certificados)</i>		Si	No
Denominación del certificado de calidad			
Denominación de la entidad que lo emite			
Fecha de emisión			
Período de vigencia			
Observaciones:			



6 AUDITORÍA EXTERNA	
¿La entidad cuenta con informe de auditoría externa de las cuentas anuales del último ejercicio cerrado? <i>(En el supuesto de que cuenta con informe de auditoría externa adjuntarse original o copia del mismo)</i>	Si <input type="checkbox"/> No <input type="checkbox"/>
Denominación de la entidad / auditor que lo emite	
Fecha de emisión	
Año al que corresponde la auditoría de cuentas:	
Observaciones:	

7 OBSERVACIONES U OTROS DATOS DE INTERÉS RESPECTO A LA ENTIDAD SOLICITANTE	

Como representante legal de la entidad y en nombre de ella, **DECLARO** la veracidad de los datos consignados en esta MEMORIA y en el resto de documentación que se acompaña, responsabilizándome de la misma, conforme establece el DECRETO 188/2018, de 13 de noviembre, por el que se establecen las bases reguladoras de subvenciones para la financiación de programas de interés general en la Comunidad Autónoma de Extremadura con cargo a la asignación tributaria del 0,7% del Impuesto sobre la Renta de las Personas Físicas.

En _____, a _____ de _____ de 202_.

Firma electrónica del representante legal: D/D^a _____

A LA SECRETARÍA GENERAL DE LA CONSEJERÍA DE SANIDAD Y SERVICIOS SOCIALES

**JUNTA DE EXTREMADURA**

Consejería de Sanidad y Servicios Sociales

Dirección General de Servicios Sociales, Infancia y Familias

ANEXO IV**MODELO DE PROGRAMA DE INTERÉS GENERAL PARA EL QUE SE SOLICITA SUBVENCIÓN***(Deberá presentarse un Anexo IV por cada uno de los programas de interés general para los que se solicita subvención).*

1 DATOS DE IDENTIFICACIÓN DE LA ENTIDAD			
Nombre de la Entidad			
Siglas entidad		NIF	

2 DATOS DE IDENTIFICACIÓN DEL PROGRAMA DE INTERÉS GENERAL PARA EL QUE SE SOLICITA SUBVENCIÓN Y DE SU RESPONSABLE TÉCNICO.			
Denominación del programa			
Fecha de inicio del programa <i>(debe ser en el año 2023)</i>		Fecha de finalización del programa <i>(como fecha máxima el 31/12/2023)</i>	
Coste total del programa	euros	Cuantía de la subvención que solicita a la Consejería de Sanidad y Servicios Sociales	euros
Nombre y apellidos del responsable técnico del programa			
Teléfono de contacto del responsable técnico del programa			
Dirección de correo electrónico del responsable técnico del programa			

3 TIPO DE PROGRAMA DE INTERÉS GENERAL PARA EL QUE SE SOLICITA SUBVENCIÓN CONFORME AL ANEXO I DE LA CONVOCATORIA	
Denominación de la prioridad del tipo de programa en la que se ubica el programa según anexo I	
Código prioridad conforme anexo I	

4 FINANCIACIÓN DEL PROGRAMA EN UNA DE LAS DOS ÚLTIMAS CONVOCATORIAS APROBADAS CON CARGO A LAS SUBVENCIÓNES DE LA ASIGNACIÓN TRIBUTARIA DEL 0,7% DEL IMPUESTO SOBRE LA RENTA DE LAS PERSONAS FÍSICAS PARA SU EJECUCIÓN EN EL ÁMBITO TERRITORIAL DE LA COMUNIDAD AUTÓNOMA DE EXTREMADURA			
Señalar con una X lo que proceda			
¿El programa ha sido financiado en una de las dos últimas convocatorias aprobadas para la concesión de subvenciones con cargo a la asignación tributaria del 0,7% del Impuesto sobre la Renta de las Personas Físicas para su ejecución en el ámbito territorial de la Comunidad Autónoma de Extremadura?	Si	No	
En caso afirmativo responda los siguientes datos:			
Indicar convocatoria en la que ha sido subvencionado	Administración Pública que ha realizado la convocatoria	Fecha de resolución de concesión	Cuantía subvencionada



Observaciones:

5	DESCRIPCIÓN DEL CONTENIDO DEL PROGRAMA

6	COLECTIVO/S SOCIAL/ES DESTINATARIO/S DEL PROGRAMA

7	DIAGNOSTICO SOCIAL
Descripción de las características de la población destinataria, la situación de necesidad social a la que se pretende dar respuesta y el análisis de la cobertura pública o privada respecto a las necesidades sociales detectadas.	

8	OBJETIVOS DEL PROGRAMA
— Objetivos Generales	
1	
2	
...	
— Objetivos Específicos	
1	
2	
...	

9	METODOLOGÍA DEL PROGRAMA
Describir la metodología que se utilizará para el desarrollo de las actividades del programa y la consecución de los objetivos.	



ACTIVIDADES DEL PROGRAMA						
10	Denominación de la actividad	Descripción de la actividad	Número de personas beneficiarias previstas	Perfil de las personas beneficiarias destinatarias	Ámbito (relación de municipios en los que se desarrollará)	Fecha de desarrollo prevista
1						
2						
3						
4						
5						
6						
7						
8						
9						
10						
...						



11	IMPACTO DEL PROGRAMA			
Personas destinatarias finales directas del programa claramente identificable en la evaluación del mismo.				
¿Qué criterios seguirá la entidad para seleccionar a las personas beneficiarias del programa?				
¿Las personas beneficiarias del programa realizarán alguna aportación económica al programa?		Si		No
En el supuesto de que se haya respondido de manera afirmativa en la pregunta anterior, deberá especificarse los criterios que seguirá la entidad para determinar la aportación económica de las personas beneficiarias del programa				
Desglose de las personas beneficiarias por sexo y tramo de edad				
	Intervalos de edad	Hombres	Mujeres	TOTAL
	De 0 a 12 años			
	De 13 a 17 años			
	De 18 a 29 años			
	De 30 a 64 años			
	De 65 años y más			
	TOTAL			

12	ÁMBITO DE ACTUACIÓN, COLABORACIÓN DE ADMINISTRACIONES PÚBLICAS Y COMPLEMENTARIEDAD CON LOS SERVICIOS, PROGRAMAS O PROYECTOS DE LA JUNTA DE EXTREMADURA					
Señale el ámbito de actuación del programa						
Municipal		Comarcal		Provincial		Autonómico
Relación de municipios de la Comunidad Autónoma de Extremadura en los que se desarrollará el programa						
	Denominación del municipio					
1						
2						
3						
...						
¿El programa cuenta en su ejecución con la colaboración de alguna administración pública?					Si	No
	Denominación de la administración pública		Forma de colaboración			
1						
2						
3						
...						
A juicio de la entidad, ¿el programa de interés general para el que se solicita subvención complementa los servicios, programas o proyectos de atención al colectivo social destinatario, gestionados o financiados por la Junta de Extremadura en el territorio en el que pretende desarrollarse?					Sí	No
Justificar la respuesta dada en la pregunta anterior						



13 RECURSOS HUMANOS PARA EL DESARROLLO DEL PROGRAMA						
PERSONAL PARA EL DESARROLLO DEL PROGRAMA QUE APORTA LA ENTIDAD Y QUE NO SE IMPUTA A LA SUBVENCIÓN CONCEDIDA						
Nombre y apellidos	NIF	Grupo profesional/especialidad	Denominación del puesto de trabajo	% de jornada semanal	Tipo de personal (1)	
1						
2						
3						
...						

PERSONAL PARA EL DESARROLLO DEL PROGRAMA QUE SI SE IMPUTA A LA SUBVENCIÓN CONCEDIDA (personal aportado por la entidad o a contratar)						
Grupo profesional/especialidad	Denominación del puesto de trabajo	% de jornada semanal y periodo de contratación dedicado al programa (1)	Tipo de personal (2)	Cuantía total que, en su caso, se imputará a la subvención (incluido todos los gastos)	Profesional aportado por la entidad o contratado (3)	
1						
2						
3						
....						

(1) Señalar el % de jornada semanal y el periodo de contratación que dedicará al desarrollo del programa que vaya a imputar a la subvención.

(2) Señalar si se trata de personal de **administración y/o gestión** o personal de **atención directa** encargado de la ejecución de actividades/ atención a las personas beneficiarias del programa.

(3) Señalar si se trata de **personal aportado** por la entidad y su coste laboral, en todo o en parte, se imputa al desarrollo del programa, o **personal contratado** específicamente para la ejecución del programa subvencionado- nuevas contrataciones.

14 PERSONAS VOLUNTARIAS QUE PARTICIPAN EN EL DESARROLLO DEL PROGRAMA		
Número de personas voluntarias que participarán en el desarrollo del programa	Funciones en el desarrollo del programa	Período de dedicación al programa



15 SUBCONTRATACIÓN DE LAS ACTIVIDADES DEL PROGRAMA				
¿La entidad contempla la subcontratación de alguna o varias de las actividades del programa?			Sí	No
En caso afirmativo, especificar la actividad o actividades que se subcontratarán				
16 MECANISMOS DE EVALUACIÓN DEL PROGRAMA				
Objetivos establecidos (generales y específicos)		Indicador/es que se utilizarán para evaluar	Resultados esperados	
1				
2				
3				
4				
...				

17 PRESUPUESTO DEL PROGRAMA				
Concepto	Cuantía solicitada a la Consejería de Sanidad y Servicios Sociales	Cuantía otras subvenciones, ayudas, ingresos o recursos para la financiación del programa	Cuantía financiación de la propia entidad (fondos propios)	Presupuesto coste total
Gastos de personal				
Gastos de dietas y desplazamientos (1)				
Gastos del personal voluntario				
Gastos de actividades				
Gastos indirectos (gastos de gestión y administración) (2)				
TOTALES				

(1) La cuantía máxima de estos gastos que podrá imputarse a la subvención será del 3% de la subvención concedida, conforme dispone el art. 14.2 b) del Decreto 188/2018, de 13 de noviembre (DOE núm. 224, de 19 de noviembre de 2018).

(2) La cuantía máxima de estos gastos que podrá imputarse a la subvención será del 9% de la subvención concedida, conforme dispone el art. 14.2 e) del Decreto 188/2018, de 13 de noviembre (DOE núm. 224, de 19 de noviembre de 2018).

18 OBSERVACIONES U OTROS DATOS DE INTERÉS RESPECTO AL PROGRAMA PARA EL QUE SE SOLICITA SUBVENCIÓN	



Como representante legal de la entidad y en nombre de ella, DECLARO la veracidad de los datos consignados en este PROGRAMA y en el resto de documentación que se acompaña, responsabilizándome de la misma, con objeto de unir al expediente de solicitud de subvención al amparo de la Resolución de 14 de octubre de 2022, de la Secretaría General de la Consejería de Sanidad y Servicios Sociales, por la que se convocan subvenciones para la financiación de programas de interés general en la Comunidad Autónoma de Extremadura con cargo a la asignación tributaria del 0,7% del Impuesto sobre la Renta de las Personas Físicas.

En _____, a _____ de _____ de 20__.

Firma electrónica del representante legal: D/Dª _____

A LA SECRETARIA GENERAL DE LA CONSEJERIA DE SANIDAD Y SERVICIOS SOCIALES

**JUNTA DE EXTREMADURA**

Consejería de Sanidad y Servicios Sociales

Dirección General de Servicios Sociales, Infancia y Familias

ANEXO V**DECLARACIÓN DE OTRAS AYUDAS O SUBVENCIONES SOLICITADAS O RECIBIDAS POR LA ENTIDAD PARA LA FINANCIACIÓN DEL MISMO PROGRAMA***(Deberá presentarse un anexo V por cada uno de los programas de interés general para los que se solicita subvención).*

Nombre de la Entidad			
Siglas entidad		NIF	
Denominación del programa de interés general			

D./ D^a. _____, con NIF _____, como representante legal de la entidad arriba referenciada,

DECLARO (márquese lo que proceda)

No haber solicitado o recibido otras subvenciones, ayudas, ingresos o recursos para la financiación del programa de interés general arriba relacionado, procedentes de cualesquiera Administraciones o entes públicos o privados, nacionales, de la Unión Europea o de organismos internacionales.

Haber solicitado o recibido otras subvenciones, ayudas, ingresos o recursos para la financiación del programa de interés general arriba relacionado, procedentes de cualesquiera Administraciones o entes públicos o privados, nacionales, de la Unión Europea o de organismos internacionales, que se declaran a continuación:

Organismo	Convocatoria ¹	Código Expediente ²	S/C ³	Fecha ⁴	Importe (euros)

Asimismo, me comprometo a comunicar a la Dirección General de Servicios Sociales, Infancia y Familias la obtención de otras subvenciones, ayudas, ingresos o recursos que financien el programa de interés general subvencionado que se produzca con posterioridad a la presente declaración.

Y para que conste, y surta los efectos oportunos, expido la presente DECLARACIÓN en _____ a _____ de _____ de _____.

Firma electrónica del representante legal: D/D^a

A LA SECRETARIA GENERAL DE LA CONSEJERÍA DE SANIDAD Y SERVICIOS SOCIALES

¹ Indicar la orden o resolución de convocatoria de la ayuda o subvención para la cual se ha solicitado y/o recibido ayuda de otros organismos.

⁵ No cumplimentar caso de no conocerse el código de expediente.

⁶ Indicar la situación actual de la ayuda (solicitada (S) o concedida (C)).

⁷ Fecha de solicitud, o en su caso, de concesión.



EXTRACTO de la Resolución de 14 de octubre de 2022, de la Secretaría General, por la que se convocan subvenciones para la financiación de programas de interés general en la Comunidad Autónoma de Extremadura con cargo a la asignación tributaria del 0,7% del Impuesto sobre la Renta de las Personas Físicas. (2022063236)

BDNS(Identif.): 655557

De conformidad con lo previsto en los artículos 17.3.b) y 20.8.a) de la Ley 38/2003, de 17 de noviembre, General de Subvenciones, se publica el extracto de la convocatoria, cuyo texto completo puede consultarse en la Base de Datos Nacional de Subvenciones

(<https://www.infosubvenciones.es/bdnstrans/GE/es/index>) y en el presente DOE.

Primero. Beneficiarias.

Podrán obtener la condición de beneficiaria de estas subvenciones, las entidades del Tercer Sector de Acción Social definidas en el artículo 2 de la Ley 43/2015, de 9 de octubre, del Tercer Sector de Acción Social, y la Cruz Roja Española, que cumplan los requisitos previstos en el apartado tercero de la resolución de convocatoria. Quedan excluidas de estas subvenciones los organismos o entidades de derecho público adscritos o vinculados a una administración pública, las universidades, los partidos políticos y las fundaciones de ellos dependientes, los colegios profesionales, las cámaras oficiales de comercio, industria y navegación, las sociedades civiles, las organizaciones empresariales y los sindicatos, así como otras entidades con análogos fines específicos y naturaleza que los citados anteriormente.

Segundo. Objeto.

La financiación, total o parcial, de programas de interés general en la Comunidad Autónoma de Extremadura con cargo a la asignación tributaria del 0,7% del Impuesto sobre la Renta de las Personas Físicas gestionada por la Comunidad Autónoma de Extremadura y prioridades que, relacionados en el anexo I de la resolución de convocatoria, desarrollen las entidades del Tercer Sector de Acción Social y Cruz Roja Española en la Comunidad Autónoma de Extremadura.

Tercero. Bases reguladoras.

Decreto 188/2018, de 13 de noviembre, por el que se establecen las bases reguladoras de subvenciones para la financiación de programas de interés general en la Comunidad Autónoma de Extremadura con cargo a la asignación tributaria del 0,7% del Impuesto sobre la Renta de las Personas Físicas (DOE núm. 224, de 19 de noviembre de 2018).

**Cuarto. Cuantía.**

La cuantía total máxima de la convocatoria destinada a la financiación de programas de interés general es de siete millones ochocientos ochenta y cinco mil trescientos setenta y tres euros (7.885.373 €), con cargo al órgano gestor 110030000, posición presupuestaria G/252B/48900, fondo TE25005001 y proyecto presupuestario 20170098 "Programas de Interés General. Asignación Tributaria 0,7 % IRPF" del vigente Presupuesto de la Comunidad Autónoma de Extremadura para el año 2022.

La cuantía individualizada de subvención a conceder se determinará conforme a lo dispuesto en el artículo 12 del Decreto 188/2018, de 13 de noviembre. No obstante, la cuantía individualizada máxima a conceder para la financiación de un programa de interés general será del 2,70% de los créditos fijados en la convocatoria y para una misma entidad, con independencia de los programas de interés general que presente, será del 6% de los créditos fijados en la convocatoria.

Quinto. Plazo de presentación de solicitudes.

El plazo de presentación de solicitudes será de 10 días hábiles contados a partir del día siguiente al de la publicación de la resolución de convocatoria y del presente extracto en el Diario Oficial de Extremadura.

Sexto. Otros datos.

El procedimiento de concesión de las subvenciones es el de concurrencia competitiva y convocatoria pública periódica.

Mérida, 14 de octubre de 2022.

La Secretaria General,
AURORA VENEGAS MARÍN

• • •





CONSEJERÍA DE EDUCACIÓN Y EMPLEO

RESOLUCIÓN de 6 de octubre de 2022, de la Dirección General de Innovación e Inclusión Educativa, por la que se convocan ayudas individualizadas de transporte y/o comedor escolar para el alumnado participante en los Programas de Éxito Educativo o en los Programas de Refuerzo, Orientación y Apoyo que se desarrollen en horario de tarde, en centros educativos sostenidos con fondos públicos en la Comunidad Autónoma de Extremadura, para el curso escolar 2022/2023. (2022062919)

La Ley Orgánica 2/2006, de 3 de mayo, de Educación, modificada por la Ley Orgánica 3/2020, de 29 de diciembre, establece en su artículo 80.1 que, con el fin de hacer efectivo el principio de equidad en el ejercicio del derecho a la educación, las Administraciones públicas desarrollarán acciones dirigidas hacia las personas, grupos, entornos sociales y ámbitos territoriales que se encuentren en situación de vulnerabilidad socioeducativa y cultural con el objetivo de eliminar las barreras que limitan su acceso, presencia y participación o aprendizaje, asegurando con ello los ajustes razonables en función de sus necesidades individuales y prestando el apoyo necesario para fomentar su máximo desarrollo educativo y social, de manera que puedan acceder a una educación inclusiva, en igualdad de condiciones con los demás.

Por su parte, la Ley 4/2011, de 7 de marzo, de Educación de Extremadura, establece en el apartado tercero del artículo 33 que "La Junta de Extremadura podrá complementar el sistema estatal mediante becas al alumnado y ayudas a las familias, con la finalidad de garantizar la igualdad de todas las personas en el ejercicio del derecho a la educación".

La Comunidad Autónoma de Extremadura ha asumido el compromiso de impulsar actuaciones para que el derecho a la educación sea disfrutado por todo el alumnado en igualdad de oportunidades, apostando por desarrollar, dentro del Plan Integral para la mejora del éxito Educativo y la prevención del abandono escolar temprano, los programa de éxito educativo que pretenden ofrecer el máximo avance en el alumnado, valorando las diferencias individuales y la diversidad como enriquecedoras, con el fin de evitar situaciones de fracaso escolar y abandono escolar temprano. Del mismo modo, mediante los Programas de refuerzo, orientación y apoyo, que tienen como eje fundamental la reducción y prevención del fracaso escolar y del abandono escolar temprano, se ha decidido apoyar a centros educativos de entornos socioeconómicos vulnerables, intervenciones específicas dirigidas a colectivos que en numerosas ocasiones están en situación especialmente vulnerable (tales como el alumnado inmigrante, de etnia gitana o con necesidades educativas especiales).

La existencia de un número determinado de alumnos y alumnas susceptibles de estas actuaciones preventivas y compensatorias, por factores sociales, económicos, culturales o étnicos,



que no pueden acceder a las mismas debido principalmente a problemas económicos o familiares, lo que dificulta o impide el traslado del alumnado al centro educativo, hace imprescindible que estos/as escolares reciban ayudas para sufragar los gastos que les supone desplazarse al centro escolar, ya que dichas actuaciones se desarrollan en periodos no lectivos, para los que no está previsto el transporte escolar.

Con este fin, la Orden de 29 de septiembre de 2021, publicada en el DOE núm. 193, de 6 de octubre de 2021, ha establecido las bases reguladoras de subvenciones destinadas a ayudas individualizadas de transporte y/o comedor escolar para el alumnado participante en los Programas de Éxito Educativo o en los Programas de Refuerzo, Orientación y Apoyo que se desarrollen en horario de tarde, en centros educativos sostenidos con fondos públicos en la Comunidad Autónoma de Extremadura.

En relación al procedimiento para la concesión de subvenciones en régimen de concesión directa, que según lo dispuesto en el artículo 29 adoptará la forma y se efectuará por los órganos que correspondan conforme a lo establecido en el artículo 23.1 de la ley, en este caso, el procedimiento para la concesión de estas subvenciones se iniciará de oficio mediante convocatoria aprobada por resolución de la persona titular de la Secretaría General de la Consejería de Educación y Empleo. Esta competencia para convocar subvenciones ha sido delegada en la Dirección General de Innovación e Inclusión Educativa mediante Resolución de 13 de noviembre de 2019, publicada en el DOE núm. 223, de 19 de noviembre.

En virtud de lo expuesto y a tenor de lo establecido en los artículos 29 y 23.1 de la Ley 6/2011, de 23 de marzo, de Subvenciones de la Comunidad Autónoma de Extremadura y a propuesta del Servicio de Programas Educativos y Atención a la Diversidad esta Dirección General,

RESUELVE:

Primero. Objeto.

La presente resolución tiene por objeto la convocatoria de ayudas individualizadas de transporte y/o comedor para el alumnado escolarizado en centros educativos sostenidos con fondos públicos en la Comunidad Autónoma de Extremadura, para el curso escolar 2022/2023, participante en los siguientes Programas y etapas:

- a) Programas de Éxito Educativo: alumnado matriculado en Educación Básica Obligatoria.
- b) Programas de Refuerzo, Orientación y Apoyo: alumnado matriculado en Educación Primaria, Educación Secundaria Obligatoria o Bachillerato.

Estos programas se desarrollarán en horario de tarde.

**Segundo. Régimen Jurídico.**

Las ayudas convocadas se regirán por lo establecido en la Orden de 29 de septiembre de 2021, por la que se establecen las bases reguladoras de subvenciones destinadas a ayudas individualizadas de transporte y/o comedor escolar para el alumnado participante en los Programas de Éxito Educativo o en los programas de Refuerzo, Orientación y Apoyo que se desarrollen en horario de tarde, en centros educativos sostenidos con fondos públicos en la Comunidad Autónoma de Extremadura (DOE núm. 193, de 6 de octubre), y por lo establecido en la Ley 6/2011, de 23 de marzo, de Subvenciones de la Comunidad Autónoma de Extremadura, así como por la normativa básica contenida en la Ley 38/2003, de 17 de noviembre, General de Subvenciones y, en lo que le afecte, por las restantes disposiciones de carácter básico del Estado.

Asimismo, la Administración Autonómica queda sometida a las obligaciones que en materia de publicidad de subvenciones exige el artículo 11 de la Ley 4/2013, de 21 de mayo, de Gobierno Abierto de Extremadura.

Tercero. Modalidades.

Las modalidades de las ayudas serán las siguientes:

- a) Transporte: Ayudas para sufragar los gastos del traslado del alumnado, desde su domicilio habitual al centro escolar, los días en los que se desarrolle el Programa de Éxito Educativo o las actuaciones del Programa de Refuerzo, Orientación y Apoyo.
- b) Comedor: Ayudas para sufragar los gastos derivados de comedor al alumnado escolarizado en un centro sostenido con fondos públicos que no disponga de servicio de comedor escolar gestionado por la Administración educativa y, que siendo beneficiario de la ayuda de transporte, asista a las actividades del Programas de Éxito Educativo o en los Programas de Refuerzo, Orientación y Apoyo.

Cuarto. Requisitos de los beneficiarios.

1. Podrá obtener la condición de beneficiario de estas ayudas el alumnado, que por haber sido seleccionado por el centro educativo sostenido con fondos públicos donde se encuentra escolarizado, para participar en el Programa de Éxito Educativo o en el Programa de Refuerzo, Orientación y Apoyo, esté obligado a desplazarse fuera de su localidad de residencia para asistir a su centro educativo.



2. Los beneficiarios de estas ayudas deberán reunir los siguientes requisitos con carácter general:
 - a) Tener residencia familiar en Extremadura en la fecha de la solicitud o la condición de extremeño, de conformidad con la Ley 6/2009, de 17 de diciembre, del Estatuto de los extremeños en el exterior.
 - b) Estar matriculado/a en un centro sostenido con fondos públicos de la Comunidad Autónoma de Extremadura, en Educación Infantil, Educación Básica Obligatoria o Bachillerato.
 - c) Los requisitos señalados en los dos apartados anteriores, deberán mantenerse durante la vigencia de la convocatoria que se trate.
3. Además de los anteriores, habrán de reunir los requisitos de carácter específico que se determinan a continuación:
 - a) En la modalidad de transporte:
 - 1º. Haber sido seleccionado para formar parte de un grupo dentro del Programa de Éxito Educativo o del Programa de Refuerzo, Orientación y Apoyo.
 - b) En la modalidad de comedor:
 - 1º. Haber sido seleccionado/a para formar parte de un grupo dentro del Programa de Éxito educativo o del Programa de Refuerzo, Orientación y Apoyo.
 - 2º. Carecer el centro donde está escolarizado el alumno de servicio de comedor escolar gestionado por la Administración educativa.
 - 3º. Ser beneficiario/a de la ayuda individualizada de transporte escolar, señalada en la letra a) anterior.
4. De conformidad con lo previsto en el artículo 12.2 de la Ley 6/2011, de 23 de marzo, de Subvenciones de la Comunidad Autónoma de Extremadura, no serán de aplicación las prohibiciones previstas en la Ley, para obtener la condición de beneficiarios/as, en relación con el alumnado.

Quinto. Compatibilidad de las ayudas.

La percepción de esta subvención será compatible con otras ayudas o subvenciones que pueda conceder cualquier administración pública, entidades públicas adscritas o dependientes de la misma, tanto nacionales como internacionales, sin que aisladamente o en concurrencia con otras, puedan superar el coste total de la actividad objeto de subvención.

**Sexto. Procedimiento de concesión.**

La convocatoria de estas ayudas se tramitará mediante el procedimiento de concesión directa y convocatoria abierta, de acuerdo con lo establecido en el artículo 22.2 de la Ley 6/2011, de 23 de marzo, de Subvenciones de la Comunidad Autónoma de Extremadura, y se publicará en el Portal de Subvenciones de la Comunidad Autónoma de Extremadura y en el Portal Electrónico de Transparencia de la Junta de Extremadura. Esta convocatoria y su extracto, obtenido a través de la Base de Datos Nacional de Subvenciones, se publicarán en el Diario Oficial de Extremadura, conforme a lo establecido en el artículo 16 q) de la ley 6/2011, de 23 de marzo, de Subvenciones de la Comunidad Autónoma de Extremadura.

Séptimo. Solicitudes y documentación.

1. Los padres, madres o tutores legales formalizarán las solicitudes de ayudas según el modelo que se acompaña como anexo a esta resolución, y las dirigirán al centro en el que está matriculado el alumno o alumna.
2. A la solicitud acompañará la siguiente documentación:
 - a) Certificado de residencia, expedido desde el Ayuntamiento en el que conste el domicilio del alumno o alumna durante el curso escolar y los kilómetros de distancia al centro.
 - b) "Alta de terceros" del alumno/a, referido a la cuenta bancaria en la que desea que se le ingrese la ayuda. En el caso de encontrarse dado/a de alta en el subsistema de terceros de la Junta de Extremadura, no será necesario aportar el modelo y bastará con indicar en el Anexo el número de cuenta activo.
 - c) Documento Nacional de Identidad (DNI), Tarjeta de Identidad o Pasaporte del solicitante: el órgano gestor lo recabará de oficio. En el caso de que se oponga de manera expresa a tal actuación, el interesado/a quedará obligado/a a aportar fotocopia del documento. En cualquier caso, el DNI, Tarjeta de Identidad o Pasaporte del alumno/a interesado/a o del padre, madre o representante legal del mismo/a debe coincidir con la persona titular de la cuenta bancaria que se especifica para el cobro de la ayuda.
 - d) En los supuestos de ayuda de transporte por coste de servicio se acompañará, además, el presupuesto de transporte por coste de servicio que se va a realizar, por la empresa del sector legalmente constituida, debiendo figurar en dicho documento el NIF de la misma.
 - e) En el supuesto de ayuda de comedor se acompañará la solicitud del presupuesto de la empresa del sector legalmente constituida, debiendo figurar en dicho documento el NIF de la misma.



3. De acuerdo con lo dispuesto en el artículo 23.5 de la Ley 6/2011, de 23 de marzo, si la solicitud no reúne los requisitos exigidos, se requerirá a la persona interesada para que, en un plazo de diez días hábiles, subsane la falta o acompañe los documentos preceptivos, con indicación de que, si así no lo hiciera, se le tendrá desistida de su petición, previa resolución que deberá ser dictada en los términos previstos en el artículo 21 de la Ley 39/2015, de 1 de octubre, del Procedimiento Administrativo Común de las Administraciones Públicas.
4. Según el artículo 28.2 de la Ley 39/2015, del Procedimiento Administrativo Común de las Administraciones Públicas, el órgano gestor de la ayuda recabará de oficio los datos referidos a la consulta de la identidad y de residencia de los/as interesados/as. No obstante, podrán oponerse a la consulta de oficio de dichos datos y documentos, marcando la casilla correspondiente en el anexo, en cuyo caso deberán aportarlos.
5. La Dirección de los centros comprobará las solicitudes y la documentación presentada por los y las solicitantes y, si procede, recabará de los mismos los documentos que falten y los remitirá a la Dirección General de Innovación e Inclusión Educativa (Servicio de Programas Educativos y Atención a la Diversidad, Avda. Valhondo, s/n, Módulo 5 - planta 1ª - 06800, de Mérida) junto con la siguiente documentación:
 - Certificación de la Dirección del centro, referida al número total de solicitudes presentadas, con indicación del nombre y apellidos del alumnado solicitante de la ayuda.
 - Certificación de horario de permanencia en el centro del alumnado para el que solicita la ayuda.

Octavo. Vigencia de la convocatoria y lugar de presentación de solicitudes.

1. El plazo máximo de vigencia de la convocatoria a los efectos de presentación de las solicitudes, coincidirá con la duración del Programa de Éxito Educativo o del Programa de Refuerzo, Orientación y Apoyo, en el curso escolar correspondiente, esto es, desde el día siguiente a la publicación de la convocatoria en el Diario Oficial de Extremadura y del extracto de la misma de conformidad con lo previsto en el artículo 16 q) de la Ley 6/2011, de 23 de marzo, de Subvenciones de la Comunidad Autónoma de Extremadura, hasta el 15 de junio de 2023, o hasta agotarse el crédito previsto en dicha convocatoria.

Como consecuencia de este último supuesto, y de conformidad con lo previsto en el artículo 29.3 de la Ley 6/2011, de 23 de marzo, de Subvenciones de la Comunidad Autónoma de Extremadura, de producirse el agotamiento del crédito presupuestario y no proceder a su ampliación, se declarará terminado el plazo de vigencia de la convocatoria mediante la publicación en el Diario Oficial de Extremadura y en el Portal de Subvenciones del preceptivo anuncio, con la consiguiente inadmisión de las solicitudes que se presenten después.



2. La presentación de la documentación podrá realizarse en cualquiera de las Oficinas de Asistencia a la Ciudadanía incluidas en el anexo a la Resolución de 23 de abril de 2021, de la Vicepresidencia Primera y Consejera de Hacienda y Administración Pública, por la que se hace pública la relación de las Oficinas de Asistencia a la Ciudadanía de la Administración de la Comunidad Autónoma de Extremadura, o por cualquiera de las formas previstas en el artículo 16.4 de la Ley 39/2015, de 1 de octubre, del Procedimiento Administrativo Común de las Administraciones Públicas.

Noveno. Financiación.

1. Para la financiación de esta convocatoria se destinará la cantidad total de ciento cincuenta mil euros (150.000 euros), con cargo a la aplicación presupuestaria 130050000/G/222G/48100/CAG0000001/20060133
2. En la presente convocatoria se seguirá el procedimiento de tramitación anticipada previsto en la regla 69 de la Orden de 17 de diciembre de 2020 por la que se aprueba la Instrucción de Contabilidad para la Junta de Extremadura, quedando, en todo caso, dicha convocatoria sometida a la condición suspensiva de existencia de crédito adecuado y suficiente en los Presupuestos Generales de la Comunidad Autónoma de Extremadura para el ejercicio de 2023.

Décimo. Importe y criterios para la determinación de las cuantías de las ayudas.

1. Para la modalidad de transporte la cuantía de las ayudas se determinará conforme a los siguientes criterios:
 - 1º. Por los kilómetros recorridos por el alumnado desde el domicilio familiar al centro, le corresponderá una cuantía fija según los tramos que a continuación se señalan:
 - Hasta 40 kms semanales: 280 euros alumno/a/curso.
 - De 41 a 60 kms semanales: 300 euros alumno/a/curso.
 - De 61 a 80 kms semanales: 335 euros alumno/a/curso.
 - De 81 a 100 kms semanales: 400 euros alumno/a/curso.
 - De 101 a 150 kms semanales: 535 euros alumno/a/curso.
 - De 151 a 200 kms semanales: 665 euros alumno/a/curso.
 - De 201 a 250 kms semanales: 800 euros alumno/a/curso.
 - Más de 250 kms semanales: 930 euros alumno/a/curso.



- 2º. Para la determinación de los kilómetros recorridos se tendrá en cuenta el número de desplazamientos semanales que se realicen para asistir a las actividades del Programa de Éxito Educativo y las del Programa de Refuerzo, Orientación y Apoyo.
2. Podrán concederse de manera excepcional por la Secretaría General de la Consejería de Educación y Empleo, previo informe propuesta del Servicio de Programas Educativos y Atención a la Diversidad, ayudas de transporte para cubrir el coste total del servicio, aunque se superen las cuantías previstas en el apartado primero, en el caso del alumnado que carezca de medio de transporte propio para acudir al centro educativo sostenido con fondos públicos en la que tiene adjudicada plaza. Las Direcciones de los centros podrán organizar el traslado del alumnado de manera colectiva. Estas circunstancias deberán justificarse documentalmente. La cuantía de la subvención de transporte por el coste total del servicio no podrá superar el importe resultante de aplicar el régimen tarifario de los servicios interurbanos de transporte público discrecional de viajeros en vehículos de turismo establecido por el Ministerio de Transportes, Movilidad y Agenda Urbana o por la regulación autonómica correspondiente, teniendo en cuenta el número de kilómetros efectivamente recorridos.
3. Para la modalidad de comedor la cuantía de la ayuda se calculará teniendo en cuenta los siguientes criterios:
- El precio de la comida por alumno y día. En este caso, el máximo de la cuantía a conceder será el doble del precio público establecido por la Consejería de Hacienda y Administración Pública.
 - Número de comidas que el alumnado tenga que realizar fuera del domicilio familiar.
4. Otros criterios a tener en cuenta para el cálculo de las cuantías serán los siguientes:
- Para la modalidad de transporte, y en el supuesto de hermanos/as que tengan el mismo domicilio y recorran el mismo itinerario, se adjudicará solamente una ayuda por unidad familiar, asignándose a cada uno de los hermanos/as solicitantes con derecho a la misma, la parte proporcional de la cuantía correspondiente; salvo en aquellos casos en que se demuestre documentalmente (contratos, facturas, certificado de la dirección del centro, etc.) que la asistencia al centro de los mismos se realiza en días distintos y que el coste del servicio se establece por alumno/a transportado/a.
 - Para el cálculo de las cuantías de las ayudas a conceder en cualquiera de las dos modalidades previstas en la presente orden y que no cubran todo el curso escolar, se tendrá en cuenta el período que reste desde que se solicita la ayuda hasta el final de curso, teniendo en cuenta el calendario establecido para el desarrollo del programa educativo.



- En los supuestos de ayudas de transporte por coste del servicio la cuantía de la ayuda a conceder será la que resulte de dividir el coste total del servicio entre el número de usuarios/as de éste.

5. El importe de las ayudas de transporte a que se refiere el presente artículo, se actualizará de acuerdo con lo establecido en las distintas resoluciones de convocatoria de ayudas individualizadas de transporte y/o comedor escolar, que se deriven de estas bases reguladoras.

Las ayudas de comedor se actualizarán de acuerdo al precio público correspondiente establecido por la Consejería de Hacienda y Administración Pública y vigente en el momento de efectuar esta convocatoria.

Undécimo. Ordenación e instrucción.

1. La ordenación e instrucción del procedimiento de concesión de las ayudas corresponde a la Dirección General de Innovación e Inclusión Educativa.
2. El examen y valoración de las solicitudes se llevará a cabo por una Comisión de Valoración, que se regirá, en cuanto a su constitución y funcionamiento, por lo dispuesto para los órganos colegiados en la sección 3ª del capítulo II del título Preliminar de la Ley 40/2015, de 1 de octubre, de Régimen Jurídico del Sector Público.
 - Presidente: El Jefe de Servicio de Programas Educativos y Atención a la Diversidad, o persona en quien delegue.
 - Vocales: Dos representantes del Servicio de Programas Educativos y Atención a la Diversidad, un/a representante del Servicio de Inspección y un/a representante de cada Delegación Provincial de Educación, designados por el órgano de instrucción.
 - Secretario/a: Un/a funcionario/a de la Dirección General de Innovación e Inclusión Educativa, designado/a por su titular.

Los nombramientos serán publicados en el Diario Oficial de Extremadura, antes del inicio de las actuaciones.

3. En caso de ausencia, vacante o enfermedad, tanto los y las vocales como de la personas que actúe como secretario/a podrán ser sustituidos por funcionarios o funcionarias adscritos a la Dirección General de Innovación e Inclusión Educativa, publicándose en los tabloneros de anuncios de la Consejería de Educación y Empleo así como en las Delegaciones Provinciales. Esta circunstancia se hará constar en la resolución por la que se haga pública la composición de la Comisión de Valoración.



4. La Comisión de Valoración tendrá las siguientes atribuciones:

- a) Análisis de la documentación presentada por los solicitantes, para lo que podrá recabar la colaboración de los servicios de las Delegaciones Provinciales de Educación.
- b) Petición de informes y documentos que se estimen necesarios para un mejor conocimiento y valoración de las solicitudes, dentro de los límites establecidos por el artículo 53.d) de la Ley 39/2015, de 1 de octubre, del Procedimiento Administrativo Común de las Administraciones Públicas.
- c) Formulación del informe en el que se concrete el resultado de la valoración efectuada para elevarlo al órgano instructor que emitirá la correspondiente propuesta de resolución.

5. Tras la evaluación y examen de las solicitudes, la Comisión de Valoración emitirá un informe, en el que se concretará el resultado de la evaluación efectuada, con indicación de los beneficiarios y las cuantías a conceder, como de aquel alumnado excluido, indicando en este caso, los motivos de denegación.

Duodécimo. Propuesta, resolución y notificación.

1. A la vista del informe de la Comisión de Valoración y sin separarse de él, el Servicio de Programas Educativos y Atención a la Diversidad realizará la propuesta de concesión al Director General de Innovación e Inclusión Educativa que dictará la resolución que proceda, en virtud de la delegación de competencias efectuada por el Secretario General de la Consejería de Educación y Empleo.
2. La concesión de las ayudas se publicará en el Diario Oficial de Extremadura, excepto en los supuestos previstos en el artículo 17.2 c) y d), de la Ley 6/2011, de 23 de marzo, de Subvenciones de la Comunidad Autónoma de Extremadura, que será sustituida por la publicidad en los tablones de anuncios de las Delegaciones Provinciales, sin perjuicio de su notificación a los interesados. No obstante, en el Diario Oficial de Extremadura se insertará, en cada convocatoria, tras su resolución, un anuncio en virtud del cual se ordenará la publicación a través de los citados medios.
3. Salvo las ayudas reguladas en el citado artículo 17.2 d) de la Ley 6/2011, de 23 de marzo, todas las demás se publicarán en el Portal de Subvenciones de la Comunidad Autónoma de Extremadura. Asimismo se publicarán en el Portal Electrónico de Transparencia de la Junta de Extremadura, de conformidad con lo establecido en el artículo 11 de la Ley 4/2013, de 21 de mayo, de Gobierno Abierto de Extremadura.



4. El plazo máximo para la resolución del procedimiento y su notificación será de seis meses, a contar desde la presentación de la solicitud de ayuda por el interesado/a.

Decimotercero. Obligaciones de los beneficiarios.

Los beneficiarios/as de estas ayudas estarán obligados al cumplimiento de lo establecido en el artículo 13 de la Ley 6/2011, de 23 de marzo, de Subvenciones de la Comunidad Autónoma de Extremadura, y en particular, deberán:

- a) Acudir al centro docente para asistir a las sesiones del Programa de Éxito Educativo o del Programa de Orientación y Refuerzo para el avance y apoyo en la educación, desarrolladas en horario de tarde.
- b) Someterse a las actuaciones de comprobación a efectuar por la Consejería de Educación y Empleo.
- c) Comunicar al órgano concedente la petición y obtención de otras subvenciones o ayudas para la misma finalidad, procedentes de cualquier Administración o ente público o privado, nacional o internacional, señalando la entidad concedente e importe. Dicha comunicación deberá efectuarse tan pronto como se conozca y, en todo caso, con anterioridad a la justificación de conformidad con lo previsto en el artículo 13.1. d) de la Ley 6/2011, de 23 de marzo, de Subvenciones de la Comunidad Autónoma de Extremadura.
- d) Comunicar al órgano concedente de la subvención todos los cambios de domicilio a efectos de notificaciones, durante el período en que la subvención sea reglamentariamente susceptible de control.
- e) Proceder al reintegro total o parcial de los fondos recibidos en los supuestos contemplados en el artículo 17 de la orden de bases reguladoras.

Decimocuarto. Modificación de la resolución de concesión.

Podrá dar lugar a la modificación de la resolución de concesión antes del abono de la ayuda, la obtención por el beneficiario/a de otras ayudas o subvenciones para el mismo destino o finalidad, y que como consecuencia de su acumulación, pueda superar el coste total de la actividad objeto de la subvención.

Decimoquinto. Abono de las ayudas y justificación.

1. El abono de las ayudas reguladas por la presente resolución se llevará a cabo en un único pago, una vez realizada la actividad subvencionable y presentada la documentación justificativa correspondiente.



2. El pago de las ayudas de transporte y/o comedor se realizará mediante transferencia a la cuenta corriente o libreta de ahorro que el solicitante haya acreditado y que deberá estar abierta a nombre del alumno y de su representante legal, si es menor de edad.
3. El pago de las ayudas en la modalidad de coste de servicio y de ayudas de comedor, cuando este se gestione de forma conjunta por el centro educativo, se realizará a través del centro donde el alumno o alumna está escolarizado, a fin de asegurar el destino de las mismas y facilitar el adecuado seguimiento de éstas.

Para proceder al pago de las ayudas contempladas en este apartado, la Consejería de Educación y Empleo procederá a transferir, a las cuentas autorizadas de gastos de funcionamiento de los centros docentes, las cantidades que correspondan, las cuales se consideran afectadas al cumplimiento de esta finalidad, no pudiendo destinarse a otro concepto de gasto distinto.

4. Los centros docentes asumen el compromiso de gestionar la aplicación de los fondos, de acuerdo con su finalidad, responsabilizándose de comunicar la asistencia regular a las sesiones, así como las bajas definitivas a la Dirección General de Innovación e Inclusión Educativa.

Decimosexto. Graduación de incumplimientos.

1. En el caso de que el interesado/a no realice la totalidad de las actividades objeto de la ayuda, sólo percibirá la parte proporcional a la actividad realizada. Las Secretarías de los centros comprobarán que los mencionados alumnos han cumplido la finalidad para la que se concede la ayuda.
2. A estos efectos, se entenderá que no han cumplido dicha finalidad el alumnado que no haya asistido a clase un número significativo de días lectivos, lo que obligará a la reducción de la ayuda a conceder de acuerdo con la siguiente escala:
 - Más del 20% de días de inasistencia hasta el 40%: reducción del 20% de la ayuda.
 - Más del 40% de días de inasistencia hasta el 60%: reducción del 40% de la ayuda.
 - Más del 60% de días de inasistencia hasta el 80%: reducción del 60% de la ayuda.
 - Más del 80% de días de inasistencia hasta el 90%: reducción del 80% de la ayuda.
 - La inasistencia de más del 90% hasta el 100% de los días lectivos supondrá el reintegro total de la ayuda.



3. No obstante, no tendrá la consideración de incumplimiento cuando el alumno dejara de desarrollar el Programa de Éxito Educativo o alguna de las actuaciones del Programa de Refuerzo, Orientación y Apoyo, por una evolución favorable en su proceso de enseñanza-aprendizaje. En este caso, se tendrá en cuenta el tiempo real en el que dicho alumno haya formado parte de este programa para abonarle la cuantía proporcional al mismo.

Decimoséptimo. Justificación de las cantidades recibidas.

1. Las Secretarías de los centros, una vez concluido el periodo lectivo del Programa de Éxito educativo y del Programa de Refuerzo, Orientación y Apoyo, a los efectos de justificar las ayudas recogidas en la presente convocatoria, comprobarán que el alumnado beneficiario ha cumplido la finalidad para la que se concede la ayuda y ha asistido a las sesiones del programa para el que fueron seleccionados.

Para la graduación del cumplimiento de la finalidad para la que fue concedida la ayuda, se estará a lo previsto en el resuelto anterior.

2. Con la finalidad de dar cumplimiento a lo señalado en el apartado anterior, una vez realizada la actividad subvencionable, la Dirección del centro escolar deberá remitir, en la segunda quincena del mes de junio, a la Dirección General de Innovación e Inclusión Educativa, el listado del alumnado beneficiario de las ayudas, incluyendo las fechas de alta y baja en el curso escolar.
3. Para el abono de ayudas de transporte por coste de servicio o ayudas de comedor, el centro educativo deberá remitir copia auténtica de las facturas que acrediten el gasto realizado. El plazo para justificar estas ayudas será el establecido en el apartado anterior.
4. Los justificantes originales y demás documentación original de carácter económico del gasto realizado se custodiarán desde los centros, quedando a disposición de la Consejería de Educación y Empleo, así como de la Intervención General de la Junta de Extremadura.

Decimoctavo. Incumplimiento, revocación y reintegros.

1. Se producirá la pérdida del derecho al cobro total o parcial de la subvención en el supuesto de falta de justificación o de concurrencia de alguna de las causas previstas en el artículo 43 de la Ley 6/2011, de 23 de marzo, de Subvenciones de la Comunidad Autónoma de Extremadura.
2. Sin perjuicio de otras responsabilidades a que hubiere lugar, procederá el reintegro de las cantidades percibidas y la exigencia del interés de demora desde el momento del pago de la subvención, hasta la fecha en que se acuerde la procedencia del reintegro de acuerdo con las causas establecidas en el artículo 43 de la Ley 6/2011, de 23 de marzo, de Subvenciones de la Comunidad Autónoma de Extremadura.



3. La renuncia por parte de la persona beneficiaria a la ayuda individualizada concedida dará lugar a la revocación inmediata y, en su caso, al reintegro.

Decimonoveno. Efectos.

La presente resolución surtirá efectos a partir del día siguiente al de su publicación y la del extracto, al que se refiere el artículo 20.8 a) Ley 38/2003, de 17 de noviembre, General de Subvenciones, en el Diario Oficial de Extremadura.

Vigésimo. Recursos.

Contra esta resolución, que no pone fin a la vía administrativa, podrán las personas interesadas interponer recurso de alzada ante el órgano que la dicta o ante el titular de la consejería con competencia en materia de educación en el plazo de un mes contados desde el día siguiente a su notificación, siendo competente para su resolución este último, de conformidad con el artículo 101 de la Ley 1/2002, de 28 de febrero, del gobierno y de la Administración de la Comunidad Autónoma de Extremadura, y los artículos 121 y 122 de la Ley 39/2015, de 1 de octubre, del Procedimiento Administrativo Común de las Administraciones Públicas. Todo ello, sin perjuicio de que las personas interesadas puedan ejercitar, en su caso, cualquier otro recurso que estimen procedente.

Mérida, 6 de octubre de 2022.

El Director General de Innovación e
Inclusión Educativa,
(PD, Resolución de 13 de noviembre
de 2019, de la Secretaría General,
sobre delegación de determinadas
competencias y delegación de firma,
DOE núm. 223, de 19 de noviembre).
JUAN PABLO VENERO VALENZUELA

**JUNTA DE EXTREMADURA**

Consejería de Educación y Empleo

ANEXO

**SOLICITUD DE AYUDAS INDIVIDUALIZADAS DE TRANSPORTE Y/O
COMEDOR PROGRAMA DE ÉXITO EDUCATIVO/ PROGRAMA DE REFUERZO,
ORIENTACIÓN Y APOYO**

DATOS DEL ALUMNO						
Apellidos: _____			Nombre: _____			
D.N.I.: _____		Domicilio a efectos de notificación postal: _____				
Localidad: _____		C.P.: _____ Provincia _____		Tifº: _____		
Residencia familiar durante el curso: _____				Sexo: <input type="checkbox"/> H <input type="checkbox"/> M		
Localidad: _____		C.P.: _____		Tifº: _____		
D A T O S	Centro docente en el que está matriculado:					
	Distancia en Km desde el domicilio al Centro Educativo:					
	Localidad:			Provincia:		
	Etapas:					
	EDUCACIÓN PRIMARIA					
	Curso: <input type="checkbox"/> 1º <input type="checkbox"/> 2º <input type="checkbox"/> 3º <input type="checkbox"/> 4º <input type="checkbox"/> 5º <input type="checkbox"/> 6º					
	E.S.O.					
Curso: <input type="checkbox"/> 1º <input type="checkbox"/> 2º <input type="checkbox"/> 3º <input type="checkbox"/> 4º						
POSTOBLIGATORIA: <input type="checkbox"/> 1º <input type="checkbox"/> 2º						

DATOS DEL REPRESENTANTE LEGAL (padre, madre o tutor)		
Apellidos: _____		Nombre: _____
		N.I.F.: _____

SOLICITA le sea concedida ayuda para:		
TRANSPORTE <input type="checkbox"/>	COMEDOR <input type="checkbox"/>	



Ayudas individualizadas destinadas a sufragar los gastos del transporte y/o el comedor escolar para el alumnado participante en el Programa de Éxito Educativo y en el Programa de Refuerzo, Orientación y Apoyo. en centros educativos sostenidos con fondos públicos en la Comunidad Autónoma de Extremadura.

Responsable del tratamiento: Dirección General de Innovación e Inclusión Educativa.

Dirección: Edificio III Milenio. Avda., Valhondo s/n Módulo 5º 1ª planta Mérida 06800.

Teléfono: 924006816.

Correo electrónico: atenciondiversidad@juntaex.es.

Delegada de protección de datos: atenciondiversidad@juntaex.es.

Finalidad del tratamiento.

El proceso de admisión y concesión de los beneficiarios de las ayudas individualizadas destinadas a sufragar los gastos del transporte y/o el comedor escolar para el alumnado participante en el programa de éxito educativo y en el Programa refuerzo, orientación y apoyo, en centros educativos sostenidos con fondos públicos en la Comunidad Autónoma de Extremadura.

Conservación de los datos.

La información de los datos será conservada hasta la finalización del procedimiento y posteriormente durante los plazos legalmente previstos en la normativa y durante el plazo que un juez o tribunal pueda reclamar. Cumplidos esos plazos podrán ser trasladados al Archivo Histórico de acuerdo con la normativa vigente.

Licitud y base jurídica del tratamiento.

La base legal para los tratamientos indicados es RGPD 6 1C) tratamiento necesario para el cumplimiento de una obligación legal aplicable al responsable del tratamiento en el artículo 8 de la Ley Orgánica 3/2018, de 5 de diciembre, de Protección de datos personales y garantía de los derechos digitales.

Destinatarios.

Podrán ser comunicado a otros organismos u órganos de la Administración Pública sin precisar el previo consentimiento del interesado, cuando así lo prevea una norma de Derecho de la Unión Europea o una Ley, que determine que las cesiones procedan como consecuencia del cumplimiento de la obligación legal, aunque se deberá informar de este tratamiento al interesado, salvo excepciones previstas en el artículo 145.

Transferencias internacionales de datos.

No están previstas transferencias internacionales de datos.



Derechos de las personas interesadas.

Le informamos que en cualquier momento puede solicitar el acceso a sus datos personales. Asimismo, tiene derecho a la rectificación de los datos inexactos o en su caso solicitar la supresión, cuando, entre otros motivos, los datos no sean necesarios para el cumplimiento de sus fines, a la limitación del tratamiento, su oposición al mismo, así como la portabilidad de los datos personales.

Estos derechos podrán ejercerlos presentando la correspondiente solicitud en el Sistema de Registro único de la Administración de la Comunidad Autónoma de Extremadura y de sus organismos públicos vinculados o dependientes o remitidos por correo postal en la dirección Edificio III Milenio. Avda. Valhondo, s/n Módulo 5º 1ª planta. Mérida 06800.

Tiene derecho a presentar una reclamación ante la Agencia Española de Protección de Datos en el supuesto que considere que el ejercicio de sus derechos no ha sido atendido convenientemente, a través de su sede electrónica o en su domicilio. C/ Jorge Juan 6, 28001 Madrid.

Procedencia de los datos.

Proceden del interesado.





EXTRACTO de la Resolución de 6 de octubre de 2022, de la Dirección General de Innovación e Inclusión Educativa, por la que se convocan ayudas individualizadas de transporte y/o comedor escolar para el alumnado participante en los Programas de Éxito Educativo o en los Programas de Refuerzo, Orientación y Apoyo que se desarrollen en horario de tarde, en centros educativos sostenidos con fondos públicos en la Comunidad Autónoma de Extremadura, para el curso escolar 2022/2023. (2022063243)

BDNS(Identif.): 652495

De conformidad con lo previsto en los artículos 17.3 b) y 20.8 a) de la Ley 38/2003, de 17 de noviembre, General de Subvenciones, se publica el extracto de la convocatoria, cuyo texto completo puede consultarse en la Base de Datos Nacional de Subvenciones

(<http://www.infosubvenciones.gob.es>) y en el presente Diario Oficial de Extremadura.

Primero. Objeto.

Se convocan ayudas para gastos de transporte y/o comedor escolar para el alumnado escolarizado en centros educativos sostenidos con fondos públicos en la Comunidad Autónoma de Extremadura, en los siguientes Programas y etapas:

- a) Programas de Éxito Educativo: alumnado matriculado en Educación Básica Obligatoria.
- b) Programas de Refuerzo, Orientación y Apoyo: alumnado matriculado en Educación Primaria, Educación Secundaria Obligatoria o Bachillerato.

Estos programas se desarrollarán en horario de tarde.

Segundo. Beneficiarios.

El alumnado, que por haber sido seleccionado por el centro educativo sostenido con fondos públicos donde se encuentra escolarizado, para participar en el Programa de Éxito Educativo o en el Programa de Refuerzo, Orientación y Apoyo, esté obligado a desplazarse fuera de su localidad de residencia para asistir a su centro educativo en los términos contemplados en la orden de bases reguladoras.

Tercero. Bases reguladoras.

Orden de 29 de septiembre de 2021, por la que se aprueban las bases reguladoras de subvenciones destinadas a ayudas individualizadas de transporte y/o comedor escolar para el alumnado participante en los Programas de Éxito Educativo o en los Programas de Refuerzo,



Orientación y Apoyo que se desarrollen en horario de tarde, en centros educativos sostenidos con fondos públicos en la Comunidad Autónoma de Extremadura (DOE núm. 193, de 6 de octubre de 2021).

Cuarto. Cuantía.

Para la financiación de esta convocatoria se destinará la cantidad total de ciento cincuenta mil euros (150.000 euros), con cargo a la posición presupuestaria 13005 222G 48100, proyecto 20060133.

En la convocatoria se seguirá la tramitación anticipada previsto en la regla 69 de la Orden de 17 de diciembre de 2020 por la que se aprueba la Instrucción de Contabilidad de la Junta de Extremadura, quedando, en todo caso, dicha convocatoria sometida a la condición suspensiva de existencia de crédito adecuado y suficiente en los Presupuestos Generales de la Comunidad Autónoma de Extremadura para el ejercicio 2023.

Las modalidades de las ayudas serán las siguientes:

- a) Transporte: Ayudas para sufragar los gastos del traslado del alumnado, desde su domicilio habitual al centro escolar, los días en los que se desarrolle el Programa de Éxito Educativo o las actuaciones del Programa de Refuerzo, Orientación y Apoyo.
- b) Comedor: Ayudas para sufragar los gastos derivados de comedor al alumnado escolarizado en un centro sostenido con fondos públicos que no disponga de servicio de comedor escolar gestionado por la Administración educativa y, que siendo beneficiario de la ayuda de transporte, asista a las actividades del Programa de Éxito Educativo o del Programa de Refuerzo, Orientación y Apoyo.

Quinto. Plazo de presentación de solicitudes.

Desde el día siguiente a la publicación de la convocatoria en el Diario Oficial de Extremadura hasta el 15 de junio de 2023, o hasta agotarse el crédito previsto en la convocatoria.

Sexto. Otros datos.

Los padres o tutores legales formalizarán las solicitudes de ayudas según el modelo que se acompaña como anexo I a la resolución de convocatoria.

Con la solicitud acompañarán la siguiente documentación:

- a) Certificado de residencia, expedido desde el Ayuntamiento en el que conste el domicilio del alumno durante el curso escolar y los kilómetros de distancia al centro.



- b) "Alta de terceros" del alumno/a, referido a la cuenta bancaria en que desea se le ingrese la ayuda. En el caso de encontrarse dado de alta en el subsistema de terceros de la Junta de Extremadura, no será necesario aportar el modelo y bastará con indicar en el anexo I el número de cuenta activo.
- c) Documento Nacional de Identidad (DNI), Tarjeta de Identidad o Pasaporte del solicitante: el órgano gestor lo recabará de oficio. En el caso de que se oponga de manera expresa a tal actuación, el interesado/a quedará obligado/a a aportar fotocopia del documento. En cualquier caso, el DNI, Tarjeta de Identidad o Pasaporte del alumno/a interesado/a o del padre, madre o representante legal del mismo/a debe coincidir con el titular de la cuenta bancaria que se especifica para el cobro de la ayuda.
- d) En los supuestos de ayuda de transporte por coste de servicio se acompañará, además, el presupuesto de transporte por coste de servicio que se va a realizar, por la empresa del sector legalmente constituida, debiendo figurar en dicho documento el NIF de la misma.
- e) En el supuesto de ayuda de comedor se acompañará la solicitud del presupuesto de la empresa del sector legalmente constituida, debiendo figurar en dicho documento el NIF de la misma.

Mérida, 6 de octubre de 2022.

El Director General de Innovación e
Inclusión Educativa,
(PD, Resolución de 13 de noviembre
de 2019, de la Secretaría General,
sobre delegación de determinadas
competencias y delegación de firma,
DOE núm. 223, de 19 de noviembre).
JUAN PABLO VENERO VALENZUELA

• • •





CONSEJERÍA DE CULTURA, TURISMO Y DEPORTES

RESOLUCIÓN de 24 de octubre de 2022, de la Secretaría General, por la que se hace pública la composición de la Comisión de Valoración de la convocatoria correspondiente al año 2022 de las ayudas para la construcción, reforma o equipamiento de instalaciones deportivas municipales de la Comunidad Autónoma de Extremadura. (2022063223)

De conformidad, con lo dispuesto en el resuelve décimo, punto 4, de la Resolución de 30 de septiembre de 2022 (DOE núm. 202 de 20 de octubre de 2022), de la Secretaría General de la Consejería de Cultura, Turismo y Deportes, por la que se efectúa la convocatoria correspondiente al año 2022 de las ayudas para la construcción, reforma o equipamiento de instalaciones deportivas municipales de la Comunidad Autónoma de Extremadura,

RESUELVO:

Nombrar como miembros de la Comisión de Valoración de las ayudas mencionadas a las siguientes personas:

— Presidente:

D. Arturo Fernández de los Ríos Mesa, Jefe de Servicio de Gestión y Formación Deportiva de la Dirección General de Deportes.

— Vocales:

D. Ignacio Corrales Romero, Jefe de Servicio de Promoción Deportiva, Federaciones y Rendimiento Deportivo de la Dirección General de Deportes.

D.^a Concepción Gema Pereira Ojeda, Jefa de Sección de Infraestructuras Deportivas de la Dirección General de Deportes.

— Secretaria:

D.^a María José Gómez García, Jefa de Negociado de Infraestructuras Deportivas de la Dirección General de Deportes.

Mérida, 24 de octubre de 2022.

El Secretario General,
PEDRO ALVARADO RODRIGUEZ

• • •



CONSEJERÍA PARA LA TRANSICIÓN ECOLÓGICA Y SOSTENIBILIDAD

RESOLUCIÓN de 18 de octubre de 2022, de la Dirección General de Sostenibilidad, por la que se formula informe de impacto ambiental del proyecto de urbanización del Sector SUB-1 del término municipal de Cilleros, cuya promotora es la Diputación de Cáceres. Expte.: IA22/0479. (2022063217)

La Ley 16/2015, de 23 de abril, de protección ambiental de la Comunidad Autónoma de Extremadura, en su artículo 73 prevé los proyectos que deben ser sometidos a evaluación ambiental simplificada por el órgano ambiental a los efectos de determinar que el proyecto no tiene efectos significativos sobre el medio ambiente, o bien, que es preciso su sometimiento al procedimiento de evaluación de impacto ambiental ordinaria, regulado en la subsección 1.ª de sección 2.ª del capítulo VII, del título I, de la ley, por tener efectos significativos sobre el medio ambiente.

El proyecto de urbanización del Sector SUB-1 ubicado en el polígono 8, parcela 64 del término municipal de Cilleros, es encuadrable en el apartado b) del grupo 7, del anexo V de la Ley 16/2015, de 23 de abril, de protección ambiental de la Comunidad Autónoma de Extremadura.

La presente resolución analiza los principales elementos considerados en la evaluación ambiental practicada: el documento técnico del proyecto, el documento ambiental y de las consultas efectuadas.

La promotora del proyecto es la Diputación de Cáceres, dentro del Plan Activa 2021-2022, expediente 2021-22/01/041.

Es Órgano competente para la formulación del informe de impacto ambiental relativo al proyecto la Dirección General de Sostenibilidad de la Consejería para la Transición Ecológica y Sostenibilidad de conformidad con lo dispuesto en el artículo 4.1.d) del Decreto 170/2019, de 29 de octubre, por el que se establece la estructura orgánica de la Consejería para la Transición Ecológica y Sostenibilidad de la Comunidad Autónoma de Extremadura, modificado por el Decreto 20/2021, de 31 de marzo.

Los principales elementos del análisis ambiental del proyecto son los siguientes:

1. Objeto, descripción y localización del proyecto.

El presente proyecto tiene por objeto la definición y valoración de las obras de "Urbanizaciones", n.º de obra 2021-22/01/041, en el sector urbanizable SUB-1 contemplado en el planeamiento urbanístico vigente del municipio de Cilleros.



Se requiere urbanizar el sector citado con un vial de único sentido de circulación y dotar a la urbanización de las redes necesarias para su funcionamiento, abastecimiento, saneamiento, alumbrado público, red eléctrica y de telecomunicaciones. La actuación proyectada define las obras para el desarrollo del Sector SUB-1, unidad de actuación, UA-1, cuyo uso global es industrial. El citado Sector SUB-1 fue clasificado mediante Anuncio de 28 de enero de 2022 sobre aprobación definitiva de la modificación puntual n.º 7 de las Normas Subsidiarias del Ayuntamiento de Cilleros, publicado en el DOE n.º 26, de 8 de febrero de 2022.

Los terrenos de ocupación del nuevo polígono coinciden con la parcela catastral 64, del polígono 8 del término municipal de Cilleros, que es propiedad del Ayuntamiento que, en cualquier caso, pondrá los terrenos a disposición para la ejecución de las obras.

El polígono se ubica en la margen derecha de la actual variante de la carretera CC-3.2 en las cercanías del actual casco urbano en una zona próxima a edificaciones aisladas, y cuenta con una superficie de 12.160 m².

Las obras de urbanización incluyen las siguientes actuaciones:

- Explanación: tras el oportuno replanteo de las obras se procederá a realizar un desbroce y limpieza superficial del terreno, incluso retirada de arbolado por medio mecánicos. La profundidad dependerá de la tierra vegetal existente que variará desde un mínimo en zonas de acopios existentes hasta una profundidad máxima de 30 cm, y por otra parte se realizará un desmonte para la obtención de la rasante proyectada, con medios mecánicos. Se prevé que las excavaciones no sean superiores a un metro de profundidad salvo en zonas que están en la actualidad ocupadas por acopios de materiales de construcción de gestión municipales. Relleno tipo terraplén con material clasificado como seleccionado según PG-3 con productos procedentes de la excavación o de préstamos, extendido en tongadas de hasta 30 cm de espesor. Se proyecta una explanada de categoría E2 que se consigue mediante la estabilización in situ de 25 cm de material con cemento con una dotación del 3% en peso. Se garantiza así la capacidad estructural del cimiento de un vial de nueva construcción.
- Saneamiento y drenaje: se prevé un sistema separativo que permite conectar las aguas residuales con el emisario existente y devolver las aguas de lluvia al cauce natural. Se dota de este sistema al nuevo vial y a parte del camino existente de forma que se garantiza la evaluación de toda la zona de parcelas del nuevo polígono, sea cual sea su distribución final. Los colectores discurren en paralelo con sus pozos individuales que permiten su registro y conservación. La recogida de aguas pluviales se garantiza por un bordillo canal curvo que sirve de junta entre aparcamiento y calzada.



- Abastecimiento: se proyecta una red mallada que circunda la manzana del nuevo polígono industrial. La nueva red se ejecutará mediante: excavación en zanja para alojar la tubería a una profundidad de 0,6 m de la generatriz superior bajo acerado respecto a la cota del nuevo pavimento. Bajo calzada será de 0,8 m. La tubería será de polietileno de alta densidad PE100, de 90mm de diámetro nominal y una presión de trabajo de 16 kg/cm². Irá colocada en zanja sobre cama de arena de río de 10 cm de espesor. Se prevén válvulas de compuerta de fundición PN16 de 80 mm de diámetro interior con cierre elástico, accesible para maniobras de cierre-apertura con trampillón registro. Las acometidas a las parcelas serán de tubería de polietileno de 32 mm PN10 con registro en acera con llave de corte.
- Canalizaciones: se proyectan las siguientes canalizaciones para garantizar los siguientes servicios a todas las parcelas:
 - Canalización para baja tensión: 2, 4 o 6 tubos de PVC corrugado de 110 mm de diámetro colocado sobre lecho de arena de río de 8 cm de espesor y protegido con el mismo material lateralmente y hasta 8 cm por encima de su generatriz superior.
 - Canalización para media tensión: 2 tubos de PVC liso de 200 mm de diámetro, colocado sobre lecho de arena de río de 8 cm de espesor y protegido con el mismo material lateralmente y hasta 8 cm por encima de su generatriz superior incluso separadores de tubos de 4 cm, guías y cinta de señalización. Irán alojadas en zanja a una profundidad de 0,8 m de la generatriz superior respecto a la cota del pavimento. En el cruce con la carretera se prevé un dado de hormigón recubriendo los tubos.
 - Canalización para telecomunicaciones: 2 tubos de PVC corrugados de 110 mm de diámetro colocado sobre lecho de arena de río de 8 cm de espesor y protegido con el mismo material lateralmente y hasta 8 cm por encima de su generatriz superior.
 - Canalización para alumbrado público: 1 tubo de PVC corrugado de 110 mm de diámetro, colocado sobre lecho de arena de río de 8 cm de espesor y protegido con el mismo material lateralmente hasta 8 cm por encima de su generatriz superior incluso guía.
- Firmes y pavimentos: se proyecta un firme flexible de base granular y mezclas bituminosas según la siguiente sección: base de zahorra artificial husos ZA de 30 cm de espesor; emulsión asfáltica catiónica de imprimación C60BF4 con una dotación de 1,5 kg/m²; mezcla bituminosa en caliente tipo AC22 S de 7 cm de espesor, emulsión asfáltica catiónica tipo C60B2/3 ADH en adherencia con una dotación de 1kg/m²; mezcla bituminosa en caliente tipo AC16S en capa de rodadura de 5 cm de espesor. El acerado se resuelve con una base granular de 15 cm de zahorra artificial y un pavimento de hormigón H-20 con acabado liso.

Se modifica el acceso con sendos abanicos laterales de radio interior 15 m que permiten la maniobra de un camión sin invadir carriles contrarios. Es necesario reubicar el paso de cebra que coincide en ubicación con parte del acceso, por lo que se desplaza 20 m en sentido norte. Se reubican tanto las señales afectadas como las farolas que iluminan el paso de cebra y se dota de las marcas viales necesarias. Dado que el nuevo abanico va a soportar la entrada y salida de vehículos pesados en maniobras de arranque que generan altos esfuerzos tangenciales se prevé la demolición del firme actual y su sustitución por 20 cm de zahorra artificial sobre la que se apoyará una solera de hormigón armado con malla electrosoldada de 6 mm de 15x15.

El ámbito de actuación se identifica en la siguiente imagen:



Fuente: Documento ambiental.

2. Tramitación y consultas.

Con fecha 28 de marzo de 2022, la promotora del proyecto, a través del órgano sustantivo, presenta ante la Dirección General de Sostenibilidad la solicitud de evaluación de impacto ambiental simplificada junto al documento ambiental del proyecto para su sometimiento al procedimiento de evaluación de impacto ambiental, tras solicitar subsanación de la documentación, ésta fue recibida completa con fecha 5 de mayo de 2022.

Dando cumplimiento a lo establecido en el artículo 46 de la Ley 21/2013, de 9 de diciembre, de evaluación ambiental, con fecha 12 de mayo de 2022, la Dirección General de Soste-

nibilidad ha realizado consultas a las Administraciones Públicas afectadas y las personas interesadas que se relacionan en la tabla adjunta. Se han señalado con una "X" aquellas Administraciones Públicas y personas interesadas que han emitido respuesta.

Relación de consultados	Respuestas recibidas
Servicio de Conservación de la Naturaleza y Áreas Protegidas	X
Dirección General de Bibliotecas, Archivos y Patrimonio Cultural	X
Dirección General de Urbanismo y Ordenación del Territorio	X
Servicio de Prevención y Extinción de Incendios Forestales	-
Servicio de Infraestructuras del Medio Rural	X
Confederación Hidrográfica del Tajo	X
Ayuntamiento de Cilleros	X
Ecologistas en Acción	-
ADENEX	-
SEO BIRD/LIFE	-
Fundación Naturaleza y Hombre	-
Greenpeace	-
AMUS	-
Ecologistas Extremadura	-
Agente del Medio Natural UTV-1	-

A continuación, se resume el contenido principal de los informes recibidos:

El Servicio de Conservación de la Naturaleza y Áreas Protegidas indica que el proyecto no se encuentra dentro de los límites de ningún lugar incluido en Red Natura 2000, ni se prevé que pueda afectar de forma apreciable directa o indirectamente a los mismos o a sus valores ambientales.

La Dirección General de Bibliotecas, Archivos y Patrimonio Cultural, indica la documentación sobre el patrimonio cultural de Cilleros, manejada por parte del equipo redactor, sería incompleta, puesto que solo hace referencia al yacimiento de Los Moros a más de 500 m de distancia de la zona de estudio, sin tener presentes otros yacimientos cercanos a la



misma. La valoración sobre el patrimonio contenida puede ser considerada incompleta. El documento ambiental remitido no identifica posibles impactos potenciales del proyecto sobre este patrimonio.

Dada la cercanía de la instalación prevista respecto a elementos de naturaleza arqueológica y de cara a identificar posibles afecciones del proyecto sobre el patrimonio arqueológico no detectado en superficie que pudiera verse afectado durante el transcurso de las obras, se deberán llevar a cabo las siguientes medidas preventivas con carácter previo a la ejecución de las obras:

- Realización de una prospección arqueológica superficial con carácter intensivo, por equipo técnico especializado en todo el trazado de las actuaciones proyectadas que supongan remociones de tierra, así como en áreas de servidumbres, zonas de paso para maquinaria, acopios y préstamos para localizar, delimitar y caracterizar los yacimientos arqueológicos, paleontológicos o elementos etnográficos que pudieran localizarse a tenor de estos trabajos, siguiendo los criterios metodológicos estipulados a tales efectos. La finalidad de estas actuaciones previas será determinar con el mayor rigor posible la afección del proyecto respecto a los elementos patrimoniales detectados.
- Una vez realizada esta prospección arqueológica, será remitido informe técnico preceptivo a la Dirección General de Bibliotecas, Archivos y Patrimonio Cultural, con copia, en su caso, al organismo que tuviera delegada esas competencias en función del ámbito de actuación de la actividad. En el caso de que estos trabajos confirmaran la existencia de restos arqueológicos que pudieran verse afectados por las actuaciones derivadas del proyecto de referencia, el informe incluirá obligatoriamente una primera aproximación cronocultural de los restos localizados y se definirá la extensión máxima del yacimiento en superficie.
- Una vez recibido el informe señalado en el apartado anterior, se cursará si procede, visita de evaluación con carácter previo y con posterioridad se emitirá el preceptivo documento de viabilidad con indicación de los criterios técnicos y metodológicos que deberán adoptarse por la promotora para el correcto desarrollo de la actividad propuesta.
- En virtud de asegurar la transferencia social del conocimiento desprendido tras la puesta en marcha del programa de medidas preventivas y correctoras establecidas en aras de mitigar cualquier impacto que el proyecto de referencia pudiese provocar sobre el patrimonio histórico y arqueológico, la promotora del proyecto deberá asumir el desarrollo de cuantas acciones encaminadas a la difusión, divulgación y socialización del conocimiento se consideren oportunas a juicio de la Dirección General de Bibliotecas, Museos y Patrimonio Cultural, a partir de las características que presente las actuaciones ar-



queológicas autorizadas. En caso de implementarse medidas destinadas a tales fines, éstas aparecerán recogidas en los correspondientes informes de viabilidad arqueológica emitidos tras la ejecución del programa de medidas preventivas vinculadas al proyecto en trámite.

A la vista de las observaciones anteriormente reseñadas, se emite informe condicionando el proyecto al cumplimiento estricto de las medidas preventivas indicadas en este documento y a la asunción de las mismas por parte de la entidad promotora. En este sentido indica que el informe de impacto ambiental deberá recoger íntegramente las medidas señaladas con anterioridad.

La Confederación Hidrográfica del Tajo indica que, analizada la documentación aportada, así como aquella obrante en este Organismo, la cartografía oficial y la fotografía aérea disponible se significa el sector de suelo urbanizable propuesto se encuentra en zona de policía de cauces públicos del arroyo del Pajarino, afluente del arroyo de la Dehesa. Como anejo a la Memoria del Proyecto se presenta el documento "Estudio Hidrológico e hidráulico del arroyo del Pajarino. Cilleros (Cáceres), que es coincidente con el estudio presentado para la tramitación de la autorización de obras en zona de policía contenida en el expediente ZP-0297/2022. El estudio tiene como objeto la delimitación sobre cartografía de dominio público y zona de policía del arroyo del Pajarino, la delimitación de zonas inundables por avenidas extraordinarias del mismo, así como la estimación de flujo preferente. Como se puede comprobar la actuación puesta en consideración se encontraría en Zona inundable para la avenida de un periodo de retorno de 100 y 500 años. No obstante, como queda recogido en la resolución de fecha 30 de mayo de 2022 (referencia de expediente ZP-0297/2022) la franja de unos 20 metros de anchura que linda con el cauce está destinada a zona verde y las actuaciones vulnerables frente a avenidas que podrían provocar un aumento de la inundabilidad en otras zonas del cauce, como el viario y el suelo de uso lucrativo industrial, se encuentran a más de 20 metros del cauce. En la zona verde no se contempla una modificación sustancial del relieve ni la ejecución de nuevas edificaciones. Además la llanura de inundación del cauce para ambos caudales muestra que tiende a desbordar por la margen opuesta, que posee menor cota, siendo escasamente ocupada la zona verde por la misma. La zona de servidumbre sería respetada al encontrarse en la zona verde y no proyectarse edificaciones ni cerramientos en la misma.

En relación con las necesidades de abastecimiento, y de acuerdo con la documentación obrante en este Organismo, en el informe contenido en el expediente IPL-0189/2017 relativo al Plan General Municipal de Cilleros, el cual contempla el ámbito que se pretende urbanizar, se especificó en lo relativo a la existencia de recursos hídricos para el abastecimiento de los desarrollos urbanísticos que se consideraba que, en ese momento, existía recurso suficiente en la UDU Presa de El Prado de la Monja siempre que no supere la asignación de 0,729 hm³/año considerada en el Plan Hidrológico para el horizonte 2021.



En la documentación presentada y en relación con el abastecimiento a la actuación objeto de informe se especifica que la tubería que abastece a las casas de la zona no puede garantizar el suministro al nuevo polígono y que será necesario establecer un ramal de conexión con la red municipal. No se establece una estimación de las necesidades de abastecimiento para el nuevo sector industrial propuesto.

Revisadas las bases de datos en Comisaría de Aguas, no se ha encontrado ninguna concesión otorgada para el abastecimiento al municipio procedente del Embalse de Prado de las Monjas. No obstante, se significa que, de acuerdo con la información manejada en el Plan Hidrológico vigente, desde dicho embalse se abastecen los municipios de Acebo, Cilleros, Hoyos, Perales del Puerto y Villamiel.

En la documentación presentada, con respecto a la red de saneamiento propuesta para el sector se señala que, junto al arroyo Pajarino discurre un colector emisario que conecta la zona norte del casco urbano con la EDAR ubicada unos 2,5 km aguas abajo. Se indica igualmente que, dada la cercanía del arroyo a la zona de actuación y la naturaleza del uso previsto, se considera necesario dotar al polígono de un sistema separativo de saneamiento para aguas pluviales y residuales.

Según el censo de Vertidos Autorizados publicado por este Organismo, el Ayuntamiento de Cilleros es el titular de un vertido procedente de la EDAR de Cilleros con destino al arroyo de la Dehesa con un volumen anual autorizado de 179.762 m³/año.

Se ha efectuado consulta en el visor del Sistema Nacional de Cartografía de Zonas Inundables, y se comprueba la existencia de reservas naturales fluviales en el ámbito de aplicación de la modificación del Plan General. Sin embargo, se detecta que el ámbito de aplicación de la modificación puntual se encuentra en el área de captación del embalse de Alcántara II, identificado con el código ESCM552.

El embalse de Alcántara II está declarado como Zona Sensible por Resolución de 6 de febrero de 2019, de la Secretaría de Estado de Medio Ambiente, por la que se declaran zonas sensibles en las cuencas intercomunitarias, publicada en el BOE el miércoles 20 de febrero de 2019 con número 44.

Las actuaciones por las cuales se solicita informe están autorizadas por resolución de este Organismo de fecha 30 de mayo de 2022 (referencia de expediente ZP-0297/2022) por lo que en el momento de ejecución será preciso atender a lo especificado en la citada resolución, la cual se adjunta al presente escrito.

En adición a lo anterior, en la puesta en práctica del proyecto de urbanización se recomienda tener en cuenta las siguientes consideraciones para evitar cualquier actuación que, de forma directa o indirecta, pudiera afectar al dominio público hidráulico de forma negativa:



La actuación objeto de estudio tendrá como finalidad el desarrollo de actuaciones en cuyas fases de construcción y de explotación pueden provocarse alteraciones en el dominio público hidráulico.

En virtud del artículo 25.4 del texto refundido de la Ley de Aguas aprobado por Real Decreto Legislativo 1/2001 de 20 de julio modificado en la Disposición Final Primera de la Ley 11/2005 de 20 de junio, por la que se modifica la ley 10/2001 de 5 de julio el Plan Hidrológico Nacional, el desarrollo de las actuaciones queda condicionado a la obligación por parte del responsable del suministro de agua de garantizar los volúmenes necesarios para hacer frente a las necesidades que se plantean para satisfacer las nuevas demandas. Además, en la fase de desarrollo, la promotora deberá remitir a la Confederación Hidrográfica del Tajo la documentación necesaria para justificar la existencia de tales recursos suficientes para satisfacer dichas demandas.

Si el abastecimiento de agua se va a realizar desde la red municipal existente, la competencia para otorgar dicha concesión es del Ayuntamiento. Por lo que respecta a las captaciones de agua tanto superficial como subterránea directamente del dominio público hidráulico, caso de existir, éstas deberán contar con la correspondiente concesión administrativa, cuyo otorgamiento es competencia de esta Confederación y están supeditadas a la disponibilidad del recurso.

Se informa que la red de colectores, en cumplimiento de lo que especifica el Plan Hidrológico, deberá ser separativa, por lo cual se deberá confirmar este extremo al pedir la autorización de vertidos. Si el vertido se realizará a la red de colectores municipales, será el Ayuntamiento el competente para autorizar dicho vertido a su sistema de saneamiento y finalmente dicho Ayuntamiento deberá ser autorizado por la Confederación Hidrográfica del Tajo para efectuar el vertido de las aguas depuradas al dominio público hidráulico. Todas las nuevas instalaciones que se establezcan, deberán contar en su red de evacuación de aguas residuales con una arqueta de control previa a su conexión con la red de alcantarillado, que permita llevar a cabo controles de las aguas por parte de las administraciones competentes.

Se significa que la Confederación Hidrográfica del Tajo tiene por norma no autorizar instalaciones de depuración que recojan los vertidos de un único sector, polígono o urbanización. Se deberá por tanto prever la reunificación de los vertidos de aquellas parcelas o actuaciones urbanísticas que queden próximas (aunque sean de promotores distintos) con el fin de diseñar un sistema de depuración conjunto, con un único punto de vertido.

Además de lo anterior, deberá tener en cuenta las siguientes indicaciones:



La reutilización de aguas depuradas para el riego de las zonas verdes, requerirá concesión administrativa como norma general, de acuerdo con lo dispuesto en el artículo 109 del Real Decreto Legislativo 2/2001, de 20 de Julio y el Real Decreto 1620/2007, de 7 de diciembre, por el que se establece el régimen jurídico de la reutilización de las aguas depuradas. Sin embargo, en caso de que la reutilización fuese solicitada por el titular de una autorización de vertido de aguas ya depuradas, se requerirá solamente una autorización administrativa, en la cual se establecerán las condiciones complementarias de las recogidas en la previa autorización de vertido.

Por otro lado, se tendrán en cuenta las siguientes medidas encaminadas a la protección del sistema hidrológico e hidrogeológico:

Dado el uso del suelo previsto, no se prevén afecciones de importancia a las aguas subterráneas si se contemplan medidas básicas de protección de las mismas frente a la contaminación.

Se diseñarán redes de saneamiento estancas, para evitar infiltración de las aguas residuales urbanas a las aguas subterráneas.

Todos los depósitos de combustibles y redes de distribución de los mismos, ya sean enterrados o aéreos, deberán ir debidamente sellados y estancos para evitar igualmente su infiltración a las aguas subterráneas. Estas instalaciones deben pasar periódicamente sus pruebas de estanqueidad. Lo mismo se ha de aplicar para todas las instalaciones de almacenamiento y distribución de otras sustancias susceptibles de contaminar el medio hídrico.

En zonas verdes comunes se realizará la aplicación de fertilizantes y de herbicidas en dosis adecuadas para evitar infiltración de los mismos a las aguas subterráneas.

Se llevará a cabo una gestión adecuada de los residuos domésticos, tanto sólidos como líquidos.

Para ello se puede habilitar un "punto verde" en el que recoger los residuos urbanos no convencionales.

El Servicio de Infraestructuras Rurales de la Secretaría General de Población y Desarrollo Rural ha indicado que el proyecto de urbanización del Sector Urbanizable SUB-1 en el polígono 8, parcela 64 no afecta a vías pecuarias.

El Servicio de Ordenación del Territorio de la Dirección General de Urbanismo y Ordenación del Territorio indica que el proyecto de urbanización del Sector Urbanizable SUB-1 en el polígono 8, parcela 64 del término municipal de Cilleros, le aplicaría el Plan Territorial de



Sierra de Gata. Según la ubicación de la actividad analizada afectaría a la Zona Agrícola de Secano (artículo 43), no obstante, al tratarse de un desarrollo urbanístico no es competencia de este Servicio comprobar la adecuación de dicha iniciativa con el plan territorial vigente. Así en los términos redactados en este informe, se emite informe favorable, al cumplimiento del condicionado establecido en el artículo 20 relativo a la infraestructura de saneamiento.

3. Análisis de expediente.

Una vez analizada la documentación que obra en el expediente, y considerando las respuestas recibidas a las consultas practicadas, se realiza el siguiente análisis para determinar la necesidad de sometimiento del proyecto al procedimiento de evaluación de impacto ambiental ordinaria previsto en la subsección 1.^a de la sección 2.^a del capítulo VII del título I, según los criterios del anexo X, de la Ley 16/2015, de 23 de abril, de protección ambiental de la Comunidad Autónoma de Extremadura.

3.1. Características de proyecto.

- a) El tamaño del proyecto. El presente proyecto tiene por objeto la urbanización de los terrenos correspondientes al Sector de Suelo Urbanizable SUB-1, que linda al Oeste con la carretera CC-31, al Sur con el denominado Callejón de las Viñas, al norte con parcelas de uso agrícola (olivares) y al este con el cauce del arroyo de Pajarino y camino de acceso a parcelas de zonas próximas. Se sitúa al oeste de casco urbano de Cilleros muy próximo a éste y ocupa una superficie de catastro de 11.259 m², siendo en su integridad de propiedad municipal.
- b) La acumulación con otros proyectos. El área de estudio se encuentra situada a una distancia aproximada de 100 metros del límite de suelo urbano, colindante con varias vías de comunicación, por lo que puede considerarse un área de expansión natural del municipio. No se localizan en el entorno otros proyectos que puedan ocasionar acumulación.
- c) La utilización de recursos naturales. El principal recurso natural utilizado para el presente proyecto, es el suelo, que será ocupado por toda el área urbanizada.
- d) La generación de residuos. El proyecto contempla la generación de residuos de excavación y escombros que proceden de movimientos de tierras, apertura y cierre de zanjas, construcción de los viales, que se acopiarán en áreas concretas y a los que se les dará el tratamiento más adecuado. La generación de residuos durante la fase de explotación, dependerá de las actividades que se implanten en la urbanización, dado que su uso principal será el industrial, los residuos generados podrán ser de muy diversa índole, pudiendo encontrar residuos peligrosos en algunos casos, procedentes de actividades



industriales que se desarrollen. Así mismo se generarán residuos sólidos urbanos derivados del tránsito de personas que desempeñen sus labores en el polígono.

- e) Contaminación y otros inconvenientes. Durante la fase de urbanización, pueden darse efectos debidos a los aportes de elementos en suspensión sobre las aguas superficiales o a derrames accidentales de tipo indirecto. El material particulado proviene fundamentalmente de las actividades constructivas y del polvo levantado por el tránsito de vehículos. Ninguna de estas emisiones es generada con impulso o a elevadas temperaturas (no se genera flotabilidad), y por tanto, las distancias que recorren son reducidas. Por este motivo, la contaminación que genera la ejecución del acceso y la urbanización se espera que se vea limitada al espacio delimitado. Únicamente bajo condiciones de fuertes vientos y tamaños muy reducidos de partícula se pueden producir mayores distanciamientos con respecto a los focos emisores.
- f) Los riesgos de accidentes graves y/o catástrofes: teniendo en cuenta la no incorporación a la obra de materiales considerados como peligrosos, la no existencia en registros históricos de catástrofes naturales que se puedan dar durante la obra y que pudieran ser detonantes de contaminación ambiental de los terrenos circundantes por los materiales incorporados a la urbanización, la no utilización de aguas subterráneas en el proyecto, la recogida de los vertidos de los solares resultantes mediante la red municipal de saneamiento y el escaso valor medioambiental de los terrenos donde se desarrolla el proyecto, no se considera el proyecto vulnerable a riesgos de accidentes graves o de catástrofes ni que tenga efectos negativos sobre el medio ambiente en el que se ubica. Por otra parte, los usos previstos en el polígono no prevén actividades que por su naturaleza puedan dar lugar a accidentes graves o catástrofes que afecten al medio ambiente.

3.2. Ubicación del proyecto.

3.2.1. Descripción del lugar.

El ámbito en el que se pretende desarrollar el proyecto de urbanización objeto de estudio se sitúa en la margen derecha de la actual variante, carretera CC-3.2 en las cercanías del actual casco urbano, en una zona próxima a edificaciones residenciales de carácter aislado.

La zona de estudio se ubica junto al arroyo El Pajarino, que afluye aguas abajo al arroyo La Dehesa. El arroyo cruza aguas arriba de la zona de actuación el casco urbano de Cilleros, soterrado con un colector de 1000 mm de diámetro. La gran parte del año el cauce está seco por la dimensión de la cuenca aportadora. En la posible zona de influencia del ámbito de actuación el cauce está definido y discurre entre muretes de fábrica

de sección sensiblemente rectangular de profundidad de orden métrico con vegetación arbustiva y/o herbácea. Las márgenes están dominadas por zonas de vegetación herbácea con arbolado de densidad baja-media.

El Sector Urbanístico SUB-1 de Cilleros, está ubicado en una zona constituido por granitos de dos micas con carácter porfídico variable en facies de grano grueso a muy grueso, y granitos de dos micas con megacristales feldespáticos y granitos apilíticos.

La parcela donde se ubica el polígono presenta en la actualidad un estado antropomorfizado, debido a que ha sido objeto de actuaciones de movimiento de tierras para obras inacabadas y es zona de extracción de jabres y acopios de materiales de construcción de gestión municipal. En cuanto a la vegetación los citados restos de obra se alternan con algunas unidades arbóreas sin entidad que han crecido al albur de los acopios y que no han sido retiradas por la maquinaria. El arroyo del Pajarino marca la linde del polígono industrial. En esta zona discurre encajonado entre muretes de mampostería con vegetación herbácea y presencia de algún arbusto. Se corresponde a la zona verde donde no hay ningún vial ni infraestructura prevista, por lo que ni el cauce ni su vegetación se verán afectados por las obras.

En cuanto a las especies de fauna presentes, tienen un marcado carácter antrópico y cuentan con baja diversidad.

El término municipal de Cilleros no cuenta con áreas protegidas, localizándose las áreas más cercanas a 7 km en línea recta de la zona de actuación. La zona de actuación no afecta a ninguna vía pecuaria. En cuanto a yacimientos arqueológicos se menciona el catalogado como "Los Moros", referencia en carta arqueológica de Extremadura YC74627, ubicado a más de 500 m de la zona de actuación.

3.2.2. Alternativas de ubicación.

El documento ambiental plantea las siguientes alternativas al proyecto de urbanización:

Alternativa cero (descartada): consiste en no actuar, es decir, en no ejecutar las obras de urbanización del polígono y dejar el terreno que ocuparía en su estado actual.

Alternativa 1: consiste en ejecutar las obras de urbanización para el desarrollo del sector SUB-1, unidad de actuación UA-1, cuyo uso global es industrial, teniendo en cuenta la modificación puntual n.º 7 de las Normas Subsidiarias de Cilleros cuya aprobación definitiva fue publicada en el DOE n.º 26, de 8 de febrero de 2022.

Alternativa 2: propone el desarrollo del proyecto con otra morfología, relativa a rasantés del viario, y red de evacuación de aguas residuales.



Dentro de las alternativas anteriores, se ha optado por la alternativa 1, por no resultar negativa para el entorno y estar adaptada a la modificación puntual n.º 7 de las Normas Subsidiarias de Cilleros, ajustándose dicha alternativa a la ordenación detallada aprobada y no afectando a valores ambientales.

3.3. Características del potencial impacto.

- Red Natura y Áreas Protegidas. el proyecto no se encuentra dentro de los límites de ningún lugar incluido en Red Natura 2000, ni se prevé que pueda afectar de forma apreciable directa o indirectamente a los mismos o a sus valores ambientales.
- Sistema hidrológico y calidad de las aguas. Según la cartografía consultada, el sector de suelo urbanizable objeto del presente proyecto se encuentra en zona de policía de cauces públicos del arroyo del Pajarino, afluente del arroyo de la dehesa. Según el "Estudio Hidrológico e Hidráulico del arroyo del Pajarino. Cilleros (Cáceres)" aportado, la actuación se encontraría en zona inundable para la avenida de un periodo de retorno de 100 y 500 años. No obstante, la franja de unos 20 metros de anchura que linda con el cauce está destinada a zona verde y las actuaciones que podrían provocar un incremento de la inundabilidad en otras zonas del cauce, como el viario y el suelo de uso lucrativo industrial, se encuentran a más de 20 metros del cauce. En la zona verde no se contempla una modificación sustancial del relieve ni la ejecución de nuevas edificaciones. Además la llanura de inundación del cauce para ambos caudales muestra que tiende a desbordar por la margen opuesta, que posee menor cota, siendo escasamente ocupada la zona verde por las mismas. La zona de servidumbre sería respetada al encontrarse en la zona verde y no proyectarse edificaciones ni cerramientos en la misma. En cuanto al abastecimiento de agua ya se especificó que existía recurso suficiente en la UDU Presa de El Prado de la Monja, siempre que no supere la asignación de 0,729 hm³/año, considerada en el Plan Hidrológico para el horizonte 2021. En cuanto al abastecimiento se establece un ramal de conexión a la red municipal. Con respecto a la red de saneamiento propuesta se señala que junto al arroyo el Pajarino, discurre un colector emisario que conecta la zona norte del casco urbano con la EDAR, ubicada unos 2,5 km aguas abajo. El polígono cuenta con red separativa de aguas de manera que las aguas pluviales vierten directamente al arroyo el Pajarino.
- Suelo. El impacto sobre este factor será el ocasionado por la ocupación de la urbanización (principalmente firmes y pavimento) y de los movimientos de tierras llevados a cabo para su construcción. Aplicando las correspondientes medidas, estas afecciones no deberían ser significativas.
- Fauna. El Servicio de Conservación de la Naturaleza y Áreas Protegidas, no indica en su informe fauna de interés, por lo que no existe afección sobre la misma.



- Vegetación. La vegetación existente en la actualidad tiene un escaso valor de conservación, al tratarse de una zona transformada por la actividad humana. No existe entre dicha vegetación ninguna especie protegida por la legislación. Por ello el impacto será compatible.
- Paisaje. Los terrenos afectados por el proyecto se encuentran altamente antropizados, debido a que ha sido objeto de actuaciones de movimiento de tierras para obras inacabadas y es zona de extracción de jabres y acopios de materiales de construcción de gestión municipal. Por este motivo, se considera que el impacto sobre el paisaje será mínimo, y en todo caso aplicando las correspondientes medidas, estas afecciones no deberían ser significativas. Durante la fase de urbanización y como consecuencia de la presencia y operatividad de la maquinaria se producirá una alteración en el paisaje por alteración de la percepción cromática, eliminación de la vegetación y por la intrusión de elementos extraños al medio. El impacto paisajístico será compatible.
- Calidad del aire, ruido y contaminación lumínica. Durante la fase de construcción del proyecto la calidad del aire se verá afectada por la emisión difusa de partículas de polvo y emisiones gaseosas a la atmósfera y se generará ruido, en todos los casos producidos por el funcionamiento de la maquinaria y movimientos de tierra. Las medidas preventivas y correctoras habituales para este tipo de obras disminuyen el impacto causado. En la fase de funcionamiento, el impacto sobre la calidad del aire se considera mínimo. En cuanto a la contaminación acústica y dado que el uso será industrial dependerá de las actividades a implantar en el área. La contaminación lumínica no tendrá una especial incidencia teniendo en cuenta las características del polígono.
- Patrimonio arqueológico y dominio público: en la documentación aportada se hace referencia al yacimiento de Los Moros a más de 500 m de distancia de la zona de estudio, no obstante el informe emitido por la Dirección General de Bibliotecas, Archivos y Patrimonio Cultural ha indicado que no se han tenido presentes otros yacimientos cercanos a la misma.
- Consumo de recursos y cambio climático: El proyecto de urbanización no contribuye al aumento significativo del cambio climático, ni en la fase de construcción ni en la fase de explotación. El principal recurso consumido es el suelo.
- Medio socioeconómico: El impacto para este medio, se considera positivo por la generación de empleo y de la actividad económica.
- Sinergias: Inexistencia de efectos sinérgicos sobre el medio ambiente.
- Vulnerabilidad del proyecto.: no se considera el proyecto vulnerable a riesgos de accidentes graves o de catástrofes ni que tenga efectos negativos sobre el medio ambiente en el que se ubica.



En conclusión, se trata de una actividad que no tiene efectos adversos significativos sobre el medio ambiente, siempre que se apliquen las medidas recogidas en el apartado 4 "Condiciones y medidas para prevenir, corregir y compensar los efectos sobre el medioambiente". Igualmente, el proyecto no afecta a espacios de la Red Natura 2000. Por ello, del análisis técnico se concluye que no es preciso someter el proyecto a evaluación de impacto ambiental ordinaria.

4. Condiciones y medidas para prevenir, corregir y compensar los efectos sobre el medioambiente.

a. Condiciones de carácter general.

- Deberán cumplirse todas las medidas protectoras y correctoras descritas en el documento ambiental, en tanto no entren en contradicción con el condicionado del presente informe.
- Antes de comenzar los trabajos se contactará con los Agentes del Medio Natural de la zona a efectos de asesoramiento para una correcta realización de los mismos.
- Se informará a todo el personal implicado en la ejecución de este proyecto del contenido del presente informe de impacto ambiental, de manera que se ponga en su conocimiento las medidas que deben adoptarse a la hora de realizar los trabajos. Asimismo, se dispondrá de una copia del presente informe en el lugar donde se desarrollen los trabajos.
- Cualquier modificación del proyecto original deberá ser comunicada al órgano ambiental. Dichas modificaciones no podrán llevarse a cabo hasta que éste no se pronuncie sobre el carácter de la modificación, al objeto de determinar si procede o no someter nuevamente el proyecto al trámite ambiental oportuno.
- No se realizará ningún tipo de obra auxiliar sin contar con su correspondiente informe, según la legislación vigente.
- Deberá tenerse en cuenta la normativa en materia de incendios forestales, Decreto 260/2014, de 2 de diciembre, por el que se regula la Prevención de los incendios forestales en la Comunidad Autónoma de Extremadura y modificaciones posteriores, así como el Decreto 52/2010, de 5 de marzo, por el que se aprueba el plan de lucha contra incendios forestales de la Comunidad Autónoma de Extremadura (Plan Infoex), y modificaciones posteriores.
- Cualquier actuación que se realice en el DPH requiere autorización administrativa previa. De acuerdo con el artículo 126 del Reglamento del DPH, la tramitación de expedien-



tes de autorización de obras dentro, o sobre, el DPH se realizará según el procedimiento normal regulado en los artículos 53 y 54, con las salvedades y precisiones que en aquel se indican.

- El Ayuntamiento de Cilleros deberá disponer de la correspondiente concesión administrativa para el abastecimiento de aguas previsto, cuyo otorgamiento es competencia de la Confederación Hidrográfica del Tajo y está supeditada a la disponibilidad del recurso.
- El Ayuntamiento de Cilleros deberá ser autorizado por la Confederación Hidrográfica del Tajo para efectuar el vertido de las aguas depuradas al dominio público hidráulico. Todas las nuevas instalaciones que se establezcan deberán contar en su red de evacuación de aguas residuales con una arqueta de control previa a su conexión con la red de alcantarillado, que permita llevar a cabo controles de las aguas por parte de las administraciones competentes.
- Si durante el desarrollo de los trabajos o la actividad se detectara la presencia de alguna especie de fauna o flora silvestre incluida en el Catálogo de Especies Amenazadas de Extremadura (Decreto 37/2001, de 6 de marzo, por el que se regula el Catálogo Regional de Especies Amenazadas de Extremadura, y Decreto 78 /2018, de 5 de junio, por el que se modifica el Decreto 37/2001, de 6 de marzo, por el que se regula el Catálogo Regional de Especies Amenazadas de Extremadura), y/o en el Catálogo Español de Especies Amenazadas (Real Decreto 130/2011, de 4 de febrero, para el desarrollo del Listados de Especies Silvestres en Régimen de Protección Especial y del Catálogo Español de Especies Amenazadas), se notificará al personal técnico de la Dirección General de Sostenibilidad y al agente del Medio Natural de la zona que darán las indicaciones oportunas.
- Respecto a la ubicación y construcción, se atenderá a lo establecido en la Normativa Urbanística, correspondiendo al Ayuntamiento Cilleros la competencia en esta materia.
- No se emplearán herbicidas en las labores de limpieza de la vegetación por el alto riesgo de contaminación de las aguas públicas y el daño a las poblaciones de animales silvestres.
- Dada la cercanía de la instalación prevista respecto a elementos de naturaleza arqueológica y de cara a identificar posibles afecciones del proyecto sobre el patrimonio arqueológico no detectado en superficie que pudiera verse afectado durante el transcurso de las obras, se deberán llevar a cabo las siguientes medidas preventivas con carácter previo a la ejecución de las obras:
 - Realización de una prospección arqueológica superficial con carácter intensivo, por equipo técnico especializado en todo el trazado de las actuaciones proyectadas que

supongan remociones de tierra, así como en áreas de servidumbres, zonas de paso para maquinaria, acopios y préstamos para localizar, delimitar y caracterizar los yacimientos arqueológicos, paleontológicos o elementos etnográficos que pudieran localizarse a tenor de estos trabajos, siguiendo los criterios metodológicos estipulados a tales efectos. La finalidad de estas actuaciones previas será determinar con el mayor rigor posible la afección del proyecto respecto a los elementos patrimoniales detectados.

- Una vez realizada esta prospección arqueológica, será remitido informe técnico preceptivo a la Dirección General de Bibliotecas, Archivos y Patrimonio Cultural, con copia, en su caso, al organismo que tuviera delegada esas competencias en función del ámbito de actuación de la actividad. En el caso de que estos trabajos confirmaran la existencia de restos arqueológicos que pudieran verse afectados por las actuaciones derivadas del proyecto de referencia, el informe incluirá obligatoriamente una primera aproximación cronocultural de los restos localizados y se definirá la extensión máxima del yacimiento en superficie.
- Una vez recibido el informe señalado en el apartado anterior, se cursará si procede, visita de evaluación con carácter previo y con posterioridad se emitirá el preceptivo documento de viabilidad con indicación de los criterios técnicos y metodológicos que deberán adoptarse por la promotora para el correcto desarrollo de la actividad propuesta.
- En virtud de asegurar la transferencia social del conocimiento desprendido tras la puesta en marcha del programa de medidas preventivas y correctoras establecidas en aras de mitigar cualquier impacto que el proyecto de referencia pudiese provocar sobre el patrimonio histórico y arqueológico, la promotora del proyecto deberá asumir el desarrollo de cuántas acciones encaminadas a la difusión, divulgación y socialización del conocimiento se consideren oportunas a juicio de la Dirección General de Bibliotecas, Museos y Patrimonio Cultural, a partir de las características que presente las actuaciones arqueológicas autorizadas. En caso de implementarse medidas destinadas a tales fines, éstas aparecerán recogidas en los correspondientes informes de viabilidad arqueológica emitidos tras la ejecución del programa de medidas preventivas vinculadas al proyecto en trámite.

b. Medidas en la fase de construcción.

- Los movimientos de tierra serán los mínimos imprescindibles. Previo al comienzo de las obras se debe retirar el substrato edáfico (tierra vegetal) priorizando su utilización en tareas de restauración y revegetación de aquellas áreas alteradas. Se restituirán morfológicamente los terrenos afectados, especialmente en zanjas o si se generan taludes.



- Las construcciones deberán integrarse paisajísticamente, se evitará el acabado metálico o reflectante en los paramentos exteriores; deben emplearse materiales acordes al entorno.
- El mantenimiento de la maquinaria empleada en la fase de construcción se realizará en las zonas habilitadas para tal fin o en talleres fuera de la zona de obra (cambios de aceite, filtros, etc.), evitando los posibles vertidos accidentales al medio. Los aceites usados y residuos peligrosos que pueda generar la maquinaria de la obra se recogerán y almacenarán en recipientes adecuados para su evacuación y tratamiento por gestor autorizado. En todo caso se cumplirá la normativa relativa a residuos.
- Se controlará por todos los medios, la emisión e inmisión al medio de polvo, ruidos, partículas, gases o sustancias contaminantes, tóxicas o peligrosas de todo tipo.
- En las zonas de actuación cercanas a cauces se deberán extremar las precauciones en cuanto a la emisión de partículas, para minimizar la afección a la vegetación y fauna a esos cauces asociada.
- Se deberá proceder a la retirada de cualquier tipo de residuo no biodegradable generado por las obras, los cuales serán gestionados según las disposiciones establecidas en la Ley 7/2022, de 8 de abril, de residuos y suelos contaminados para una economía circular.
- Los residuos de construcción y demolición (RCD) que se generen durante la ejecución del proyecto, se deberán separar adecuadamente y entregar a una planta de reciclaje autorizada para su tratamiento, cumpliendo en todo caso lo establecido en el Real Decreto 105/2008, de 1 de febrero, por el que se regula la producción y gestión de los residuos de construcción y demolición, y en el Decreto 20/2011, de 25 de febrero, por el que se establece el régimen jurídico de la producción, posesión y gestión de los residuos de construcción y demolición en la Comunidad Autónoma de Extremadura.
- Se evitarán las afecciones por la generación de ruidos con la utilización de las medidas que sean necesarias para que la maquinaria utilizada en actividades se ajuste a las prescripciones establecidas en la legislación vigente referente a emisiones sonoras, cuando sea de aplicación, a lo establecido en el Real Decreto 1367/2007, de 19 de octubre, por el que se desarrolla la Ley 37/2003, de 17 de noviembre, del Ruido, en lo referente a zonificación acústica, objetivos de calidad y emisiones acústicas, y en particular, cuando les sea de aplicación a lo establecido en el Real Decreto 212/2002, de 22 de febrero, por el que se regulan las emisiones sonoras en el entorno debidas a determinadas máquinas de uso al aire libre, y las normas complementarias.



- En las zonas verdes y ajardinadas, debe evitarse el empleo de especies exóticas invasoras, de acuerdo a lo establecido en el Real Decreto 360/2013, de 2 de agosto, por el que se regula el Catálogo español de especies exóticas invasoras. En base a éste, y al artículo 52.2 de la Ley 42/2007, de 13 de diciembre, de Patrimonio Natural y Biodiversidad, queda prohibida la introducción de cualquier especie del Catálogo Español de Especies Exóticas Invasoras, ni ejecutar actuaciones o comportamientos destinados al fomento de las especies incluidas en el catálogo. Así, se emplearán preferentemente especies autóctonas, adaptadas al clima y que minimicen el consumo de agua.
- Se dispondrán las medidas necesarias para evitar fenómenos de lixiviación y arrastre a cauces próximos.

c. Medidas en fase de explotación.

- Las construcciones deberán integrarse paisajísticamente, se evitará el acabado reflectante en los paramentos exteriores; deben emplearse materiales acordes al entorno.
- Las actividades que se implanten en el ámbito deberán contar con las autorizaciones pertinentes, especialmente las de carácter ambiental, que permitan establecer los sistemas de prevención de impactos por emisiones, inmisiones o vertidos de sustancias o mezclas potencialmente contaminantes.
- Se llevará a cabo una gestión adecuada de los residuos tanto los residuos sólidos urbanos como los residuos procedentes de las actividades industriales, tanto sólidos como líquidos. Para ello se puede habilitar un "punto verde" en el que recoger los residuos urbanos no convencionales. Los residuos peligrosos deberán retirarse por gestor autorizado.
- Se evitará la contaminación lumínica mediante el empleo de sistemas apantallados, ajuste de los niveles de iluminación a las necesidades reales de luz, reducir el flujo luminoso en horario nocturno de aquellas instalaciones que deban permanecer encendidas y evitar el uso de fuentes de luz blanca, debiendo emplearse luz cálida.
- Dado el uso industrial previsto, y la cercanía de viviendas unifamiliares, durante la fase de funcionamiento las actividades se ajustarán a las prescripciones establecidas en la legislación vigente referente a emisiones sonoras, cuando sea de aplicación, a lo establecido en el Real Decreto 1367/2007, de 19 de octubre, por el que se desarrolla la Ley 37/2003, de 17 de noviembre, del Ruido, en lo referente a zonificación acústica, objetivos de calidad y emisiones acústicas, y en particular, cuando les sea de aplicación a lo establecido en el Real Decreto 212/2002, de 22 de febrero, por el que se regulan las



emisiones sonoras en el entorno debidas a determinadas máquinas de uso al aire libre, y las normas complementarias.

d. Programa de vigilancia y seguimiento ambiental.

- La promotora deberá disponer de un programa de vigilancia ambiental que deberá contener, al menos, un informe anual sobre el seguimiento de las medidas incluidas en el informe de impacto ambiental.
- En base al resultado de estos informes se podrán exigir medidas correctoras suplementarias para corregir las posibles deficiencias detectadas, así como otros aspectos relacionados con el seguimiento ambiental no recogidos inicialmente.

Teniendo en cuenta todo ello, así como la no afección del proyecto a espacios de la Red Natura 2000, esta Dirección General de Sostenibilidad, a propuesta del Servicio de Prevención, Calidad Ambiental y Cambio Climático, resuelve, de acuerdo con la evaluación de impacto ambiental simplificada practicada conforme a lo previsto en la subsección 2.^a de la sección 2.^a del capítulo VII del título I, tras el análisis realizado con los criterios del anexo X de la Ley 16/2015, de 23 de abril, de protección ambiental de la Comunidad Autónoma de Extremadura, que no es previsible que el proyecto de urbanización del Sector SUB-1 ubicado en el polígono 8, parcela 64 del término municipal de Cilleros, vaya a producir impactos adversos significativos sobre el medio ambiente, por lo que no se considera necesario someter el proyecto al procedimiento de evaluación de impacto ambiental ordinaria.

El informe de impacto ambiental perderá su vigencia y cesará en la producción de los efectos que le son propios si, una vez publicado en el Diario Oficial de Extremadura, no se hubiera procedido a la autorización del proyecto en el plazo de cuatro años desde su publicación.

Su condicionado podrá ser objeto de revisión y actualización por parte del órgano ambiental cuando:

- Se produzca la entrada en vigor de nueva normativa que incida sustancialmente en el cumplimiento de las condiciones fijadas en el mismo.
- Cuando durante el seguimiento del cumplimiento del mismo se detecte que las medidas preventivas, correctoras o compensatorias son insuficientes, innecesarias o ineficaces.

De conformidad con lo dispuesto en el artículo 47.5 de la Ley 21/2013, de 9 de diciembre, de evaluación ambiental, el informe de impacto ambiental no será objeto de recurso alguno, sin perjuicio de los que, en su caso, procedan en vía administrativa o judicial frente al acto, en su caso, de autorización del proyecto.



El informe de impacto ambiental será objeto de publicación en el Diario Oficial de Extremadura y en la página web de la Consejería para la Transición Ecológica y Sostenibilidad

(<http://extremambiente.gobex.es/>).

El presente informe de impacto ambiental se emite a los solos efectos ambientales y en virtud de la legislación específica vigente, sin perjuicio de aquellas otras autorizaciones sectoriales o licencias que sean necesarias para la ejecución del proyecto.

Mérida, 18 de octubre de 2022.

El Director General de Sostenibilidad,
JESÚS MORENO PÉREZ





RESOLUCIÓN de 20 de octubre de 2022, de la Dirección General de Sostenibilidad, por la que se formula informe de impacto ambiental del proyecto "Implantación de olivar superintensivo y cambio de sistema de riego sobre 126,8351 ha en la finca Cerro Teresa y Majadas Altas", cuya promotora es José María Manzanares, SL, en el término municipal de Campolugar (Cáceres). Expte.: IA21/1301. (2022063198)

La Ley 16/2015, de 23 de abril, de protección ambiental de la Comunidad Autónoma de Extremadura, en su artículo 73 prevé los proyectos que deben ser sometidos a evaluación ambiental simplificada por el órgano ambiental a los efectos de determinar que el proyecto no tiene efectos significativos sobre el medio ambiente, o bien, que es preciso su sometimiento al procedimiento de evaluación de impacto ambiental ordinaria, regulado en la subsección 1.ª de sección 2.ª del capítulo VII, del título I, de la ley, por tener efectos significativos sobre el medio ambiente.

El proyecto de "Implantación de olivar superintensivo y cambio de sistema de riego sobre 126,8351 ha en la finca Cerro Teresa y Majadas Altas", a ejecutar en el término municipal de Campolugar (Cáceres), es encuadrable en el grupo 1, apartado d) punto 1.º del anexo V de la Ley 16/2015, de 23 de abril, de protección ambiental de la Comunidad Autónoma de Extremadura y en el grupo I, apartado c) punto 1.º del anexo II de la Ley 21/2013, de 9 de diciembre, de evaluación ambiental "Proyectos de consolidación y mejora de regadíos en una superficie superior a 100 ha (proyectos no incluidos en los anexo IV o I)".

La promotora del proyecto es José María Manzanares, SL, con CIF B-03172400 y domicilio en c/ Compañía, 23, CP.: 41420, Fuentes de Andalucía (Sevilla).

Es órgano competente para la formulación del informe de impacto ambiental relativo al proyecto la Dirección General de Sostenibilidad de la Consejería para la Transición Ecológica y Sostenibilidad de conformidad con lo dispuesto en el artículo 4.1.d) del Decreto 170/2019, de 29 de octubre, por el que se establece la estructura orgánica de la Consejería para la Transición Ecológica y Sostenibilidad de la Comunidad Autónoma de Extremadura.

Por otra parte, a la Secretaría General de Población y Desarrollo Rural de la Consejería de Agricultura, Desarrollo Rural, Población y Territorio de la Junta de Extremadura, le corresponde la planificación de los recursos hidráulicos con interés agrario, dentro del ámbito de las competencias propio de la Comunidad Autónoma. También las competencias derivadas de la aplicación de la Ley 6/2015, de 24 de marzo, Agraria de Extremadura, en relación con las actuaciones en materia de regadíos.



Los principales elementos del análisis ambiental del proyecto son los siguientes:

1. Objeto, descripción y localización del proyecto.

El objeto del proyecto consiste en la implantación de un cultivo de olivar en régimen super-intensivo (marcos de plantación de 3,50 x 1,30 y 3,75 x 1,30 metros) y la sustitución del actual sistema de riego por aspersión (pívots) por un sistema de riego por goteo, en una superficie de 126,8351 ha en la finca "Cerro Teresa y Majadas", en el término municipal de Campolugar (Cáceres).

En la actualidad la zona de actuación se explota en régimen de regadío mediante cultivos anuales y praderas regados por aspersión. La superficie de actuación cuenta con concesión de aguas superficiales del río Gadiana a través del Canal de Orellana (CONC. 24429), con una dotación aprobada de 6.000 m³/ha-año. Según el documento ambiental, el cultivo herbáceo actualmente implantado en la finca presenta una demanda hídrica cifrada en más de 5.000 m³/ha-año, mientras que la demanda hídrica en el olivar superintensivo ronda los 3.200 m³/ha-año.

El proyecto contempla la retirada de cerramientos y pívots existentes, apertura de zanjas, instalación de la red de riego, instalación de elementos auxiliares del sistema de riego (acometidas de conexión, valvulería, etc.), instalación de sistema de automatización del riego, instalación del cabezal de riego, instalación de equipo de bombeo en embalse existente, instalación de campo solar generador de energía, operaciones de preparación del terreno previa a la plantación del olivar e instalación del sistema de sustentación de la plantación.

La superficie sobre la que se pretende actuar se localiza en el término municipal de Campolugar (Cáceres) y se distribuye según la siguiente tabla:

POLÍGONO	PARCELA	RECINTO	SUPERFICIE TOTAL (ha)	SUPERFICIE ACTUACIÓN (ha)	
4	110	1	24,2618	14,7886	
	111	1	25,3913	22,7949	
	112	1	1	23,1110	23,1110
		3	3	3,7411	3,7411
		4	4	1,0310	1,0310
	120	4	16,6183	13,1544	
	121	1	1	21,4676	20,6078
		10	10	0,1878	0,1878
		13	13	0,0272	0,0272
	122	1	27,3913	27,3913	
			TOTAL (ha)	126,8351	

La finca Cerro Teresa y Majadas Altas, la cual cuenta con una superficie total que asciende a 576,21 ha, se localiza aproximadamente a 1 km al Sureste de la localidad de Campolugar y linda al Oeste con la carretera EX-354, al Sur con el Canal de Orellana y la vía pecuaria Cañada de Merinas y al Este y al Norte con otras fincas con usos agropecuarios, ocupadas principalmente por cultivos anules y praderas.

Toda la finca se encuentra enclavada dentro del espacio incluido en la Red Natura 2000 Zona de Especial Protección para las Aves (ZEPA) "Llanos de Zorita y Embalse de Sierra Brava".

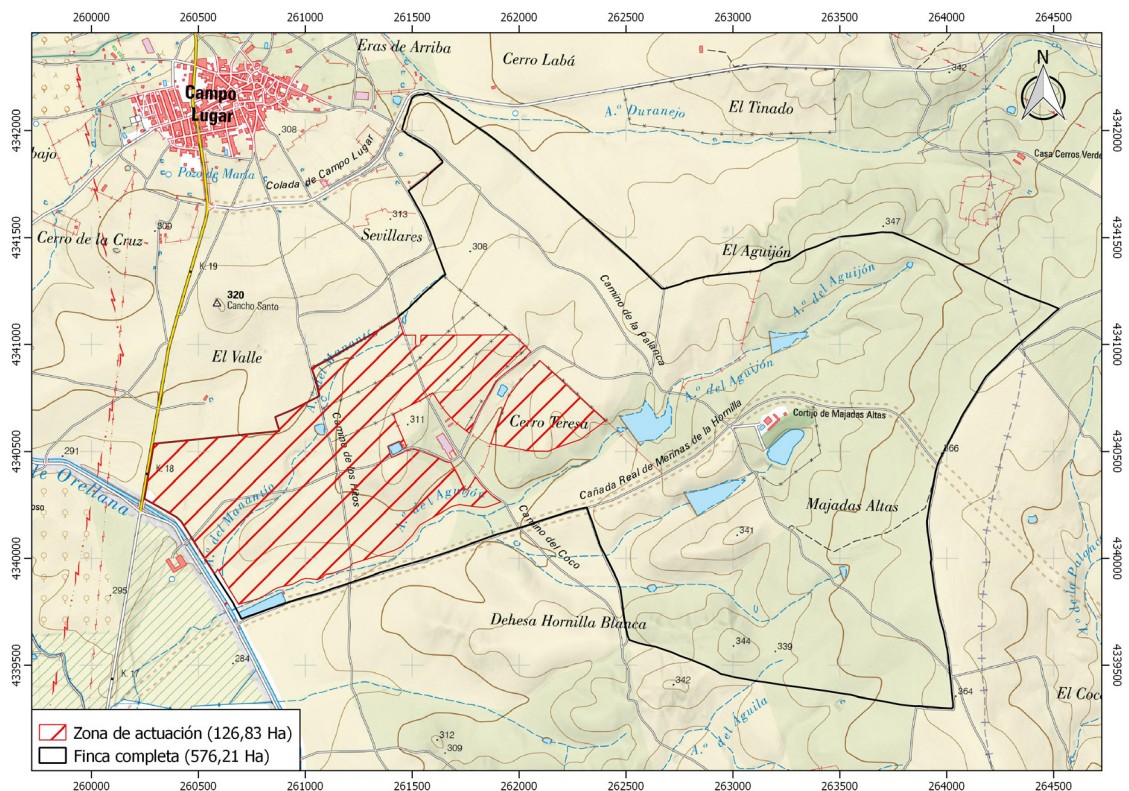

Ubicación de la zona de actuación. (Fuente: Elaboración propia).

2. Tramitación y consultas.

Con fecha 15 de septiembre de 2021, la promotora presenta ante la Dirección General de Sostenibilidad la solicitud de evaluación de impacto ambiental simplificada junto al documento ambiental del proyecto para su sometimiento al procedimiento de evaluación de impacto ambiental.

Tras diversos requerimientos de subsanación de la documentación inicialmente aportada, con fecha 10 de mayo de 2022, la promotora presenta la versión definitiva del documento ambiental la cual es objeto de la presente evaluación de impacto ambiental.



Dando cumplimiento a lo establecido en el artículo 75.1 de la Ley 16/2015, de 23 de abril, de protección ambiental de la Comunidad Autónoma de Extremadura y en el artículo 46.1 de la Ley 21/2013, de 9 de diciembre, de evaluación ambiental, con fecha 11 de mayo de 2022, la Dirección General de Sostenibilidad realizó consultas a las Administraciones Públicas afectadas y las personas interesadas que se relacionan en la tabla adjunta. Se han señalado con una "X" aquellas Administraciones Públicas y personas interesadas que han emitido respuesta.

Relación de Organismos y Entidades Consultados	Respuestas recibidas
Servicio de Conservación de la Naturaleza y Áreas Protegidas (D.G. de Sostenibilidad)	X
D.G. de Bibliotecas, Archivos y Patrimonio Cultural	X
Confederación Hidrográfica del Guadiana	-
D.G. de Urbanismo y Ordenación del Territorio	X
Servicio de Ordenación y Gestión Forestal (D.G. de Política Forestal)	-
Servicio de Infraestructuras en el Medio Rural (S.G. de Población y Desarrollo Rural)	X
Servicio de Regadíos (S.G. de Población y Desarrollo Rural)	-
Ayuntamiento de Campolugar	-
Ecologistas en Acción	X
Adenex	-
SEO-Bird/Life	X
AMUS	-
Ecologistas de Extremadura	-
Fundación Naturaleza y Hombre	-
Greenpeace	-
Agente del Medio Natural	-



A continuación, se resume el contenido principal de los informes y alegaciones recibidos:

1. Con fecha 1 de junio de 2022 la Dirección General de Bibliotecas, Archivos y Patrimonio Cultural emite informe (NFR/2022/279) en el que indica que no se ha recibido en esa Dirección General por parte del equipo redactor del documento ambiental consulta sobre los posibles valores patrimoniales existentes en el área de afección del proyecto. Añade que el documento ambiental incluye una relación de yacimientos arqueológicos y bienes culturales de la localidad, pero no contiene ninguna valoración ni análisis sobre el Patrimonio Cultural que pudiera verse afectado por la implantación.

Visto lo anterior esa Dirección General considera que el documento ambiental no identifica posibles impactos potenciales del proyecto y recomienda que, dada la extensión del proyecto presentado y de cara a caracterizar posibles afecciones del proyecto sobre el patrimonio arqueológico no detectado en superficie que pudiera verse afectado durante el transcurso de las obras, se deberán llevar a cabo una serie de medidas preventivas con carácter previo a la ejecución de las obras, concluyendo el informe que, a la vista de las observaciones anteriormente reseñadas, se debería condicionar el proyecto al estricto cumplimiento de las medidas preventivas indicadas, y a la asunción de las mismas por parte de la entidad promotora.

2. Con fecha 9 de junio de 2022, el Servicio de Ordenación del Territorio de la Dirección General de Urbanismo y Ordenación del Territorio emite informe en el que se indica que, a efectos de ordenación del territorio de la Comunidad Autónoma de Extremadura, no se detecta afección sobre ningún Plan Territorial ni Proyecto de Interés Regional con aprobación definitiva (Ley 15/2001, de 14 de diciembre, del Suelo y Ordenación Territorial de Extremadura, con modificaciones posteriores).

Asimismo, no se detecta afección sobre ningún instrumento de ordenación territorial general (Plan Territorial), de ordenación territorial de desarrollo (Plan de Suelo Rústico, Plan Especial de Ordenación del Territorio) ni de intervención directa (Proyecto de Interés Regional) de la Ley 11/2018, de 21 de diciembre, de ordenación territorial y urbanística sostenible de Extremadura, en vigor desde el 27 de junio de 2019.

3. Con fecha 10 de junio de 2022, el Servicio de Infraestructuras del Medio Rural de la Secretaría General de Población y Desarrollo Rural, indica que, atendiendo al Proyecto de Clasificación de Campo Lugar aprobado por Orden Ministerial el 21/10/1957 (BOE 02/11/1957), el proyecto de referencia no afecta a vías pecuarias, siendo las parcelas catastrales 10044A00300010, 10044A00300015, 10044A00400112, 10044A00400119, 10044A00400120, 10044A00400121, 10044A01100001 colindantes a la "Cañada de Merinas o de La Hornilla", cuyo deslinde fue aprobado por la Consejería de Desarrollo Rural mediante Orden de 3 de febrero de 2006 (DOE 21/02/2006).



Por otro lado, el trazado de la tubería de llenado de balsas discurre por la "Cañada de Merinas o de La Hornilla", afectando a dicha vía pecuaria, concluyendo el informe indicando que se emite informe desfavorable, ya que existe la opción de emplazar la tubería de llenado de balsas, dentro de las parcelas de la finca donde se desarrolla el proyecto.

4. Con fecha 30 de junio de 2022, la asociación Ecologistas en Acción, emite alegaciones al proyecto de referencia, indicando los posibles impactos ambientales sobre la Red Natura 2000, los hábitats naturales y las especies de fauna asociados a éstos existentes en la zona de actuación, así como la afección a Vías Pecuarias, proponiendo una serie de medidas que permitan mitigar o compensar las afecciones sobre estos valores naturales, solicitando que sean atendidas sus alegaciones y sugerencias, modificando dicho proyecto.

Estas alegaciones han sido consideradas en el análisis técnico del expediente a la hora de formular el presente informe.

5. Con fecha 14 de julio de 2022, la asociación SEO/BirdLife, emite alegaciones al proyecto de referencia, indicando que el proyecto afecta a zonas críticas para el sisón común y la avutarda, así como una afección incompatible con los objetivos de conservación de la Red Natura 2000.

Estas alegaciones han sido consideradas en el análisis técnico del expediente a la hora de formular el presente informe.

Asimismo, considera que el proyecto debe someterse a evaluación de impacto ambiental ordinaria según la Ley 16/2015, de protección ambiental de la Comunidad Autónoma de Extremadura. Indica SEO/BirdLife que tanto la promotora del proyecto como la Administración suponen erróneamente que tener una concesión de aprovechamiento de aguas para riego desde 1980 implica que el proyecto actual no supone una transformación a regadío con avenamiento de los terrenos, argumentando que los terrenos afectados hasta la fecha no han sido transformados a regadíos con avenamiento de terrenos, no han sido nivelados, ni se les han instalado sistemas permanentes de riego, drenaje u otros, añadiendo que los riegos que se han realizado en la zona han sido riegos de apoyo con pívot sobre cultivos herbáceos, lo que no ha supuesto una "transformación a regadío con inclusión de proyectos de avenamiento de terrenos".

Por ello, y al incluir el actual proyecto la nivelación previa de los terrenos, entiende SEO/BirdLife que el proyecto se encuentra incluido en el anexo IV, grupo 1 punto b) de la citada Ley 16/2015, de 23 de abril de Protección Ambiental de la Comunidad Autónoma de Extremadura (Proyectos de gestión o transformación de regadío con inclusión de pro-



yectos de avenamientos de terrenos, cuando afecten a una superficie mayor a 100 ha o de 10 ha cuando se desarrollen en Espacios Naturales Protegidos, Red Natura 2000 y Áreas protegidas...), al suponer una transformación a regadío con inclusión de proyectos de avenamiento de terrenos sobre más de 10 hectáreas actualmente no transformadas de un espacio de Red Natura, y por tanto el proyecto debe someterse a evaluación de impacto ambiental ordinaria.

Por todo lo anterior, SEO/BirdLife solicita:

1. Que el órgano sustantivo someta este proyecto a un proceso de evaluación de impacto ambiental ordinaria, conforme a lo establecido en la Ley 16/2015, de 23 de abril, de protección ambiental de la Comunidad Autónoma de Extremadura, anexo IV, grupo 1 punto b); al quedar demostrado que el proyecto supone una transformación a regadío con inclusión de proyectos de avenamiento de terrenos sobre más de 10 hectáreas actualmente no transformadas de un espacio de Red Natura.

Respecto a la procedencia de someter el proyecto a una evaluación de impacto ambiental ordinaria, a lo largo del presente informe, así como en el documento ambiental aportado por la promotora, se argumenta de manera adecuada que los terrenos sobre los que se pretende realizar el proyecto son de terrenos en regadío, por lo tanto, no se considera correcto afirmar que el proyecto de referencia trata de realizar una nueva transformación a regadío de terrenos actualmente en régimen de secano. Sin embargo, derivado del nuevo sistema de riego a implementar, así como lo indicado en el documento ambiental respecto al ahorro de recursos hídricos, el proyecto se puede clasificar como un proyecto de gestión de recursos hídricos para la agricultura en una superficie superior a 100 ha, y en particular, como un proyecto de mejora de regadíos, entendido éste como un proyecto que afecta a una superficie regada suficientemente dotada, o muy dotada de agua, sobre las que se consideran oportunas actuaciones que supongan mejoras tendentes al ahorro de agua o mejoras socioeconómicas de las explotaciones, tal y como queda definido en el anexo VII de la Ley 16/2015, de 23 de abril de protección ambiental de la Comunidad Autónoma de Extremadura. Por lo tanto, el proyecto es encuadrable en el grupo 1, apartado d) punto 1.º del anexo V de la Ley 16/2015, de 23 de abril, de protección ambiental de la Comunidad Autónoma de Extremadura, estando por ello sometido al procedimiento de evaluación de impacto ambiental simplificada.

2. Que el órgano ambiental emita una declaración de impacto ambiental desfavorable sobre el proyecto, en base a que supondrá un impacto crítico sobre zonas de gran valor para los objetivos de conservación de la ZEPA "Llanos de Zorita y Embalse de Sierra Brava" (ES0000333), y en particular sobre sisón común (*Tetrax tetrax*) y avu-

tarda euroasiática (*Otis tarda*), ambas en un estado de conservación desfavorable, por lo que el proyecto supone también una afección negativa muy significativa sobre los objetivos de conservación de dicho espacio de la Red Natura 2000.

Respecto a este punto, cabe indicar que el órgano ambiental dictará la correspondiente Resolución que en derecho proceda una vez que se complete el correspondiente procedimiento de evaluación de impacto ambiental de acuerdo a los criterios establecidos en la Normativa vigente.

6. Con fecha 19 de julio de 2022, el Servicio de Conservación de la Naturaleza y Áreas Protegidas, de la Dirección General de Sostenibilidad, emite informe de Afección a Red Natura 2000, con la consideración de informe de evaluación de las repercusiones que pueda producir un determinado proyecto, actuación, plan o programa directa o indirectamente sobre uno o varios espacios de la Red Natura 2000, y en concreto sobre los hábitats o especies que hayan motivado su designación o declaración, atendiendo a lo dispuesto en el artículo 6 de la Directiva 92/43/CEE del Consejo, de 21 de mayo de 1992, relativa a la conservación de los hábitats naturales y de la fauna y flora silvestres, y en base al Decreto 110/2015, de 19 de mayo, por el que se regula la Red Ecológica Europea Natura 2000 en Extremadura e informe de Afección a Biodiversidad, como valoración ambiental de proyectos, actividades, planes y programas en lo relativo a especies protegidas y hábitats protegidos fuera de la Red de Áreas Protegidas de Extremadura, conforme a lo establecido en los Planes de Recuperación, Conservación del Hábitat y Conservación de determinadas especies de flora y fauna vigentes en la Comunidad Autónoma de Extremadura, a lo establecido en la Ley 42/2007, de 13 de diciembre, del Patrimonio Natural y de la Biodiversidad, y atendiendo a los objetivos de la Directiva 92/43/CEE del Consejo, de 21 de mayo de 1992, relativa a la conservación de los hábitats naturales y de la fauna y flora silvestres y en la Directiva 2009/147/CE del Parlamento Europeo y del Consejo, de 30 de noviembre de 2009, relativa a la conservación de las aves silvestres (CN22/3186/17).

Tras analizar los valores ambientales existentes y realizar un análisis y valoración ambiental de la actividad, informa que la actividad solicitada, puede tener efectos negativos importantes y significativos sobre lugares incluidos en la Red Natura 2000 y debe someterse al procedimiento de evaluación de impacto ambiental ordinaria, recomendándose adoptar nuevas alternativas como la no ejecución de sistema superintensivo o incorporar medidas preventivas y correctoras que permitan compatibilizar las actuaciones con la conservación de los hábitats naturales y las especies protegidas, especialmente con los elementos clave de los espacios Natura 2000 susceptibles de verse afectados.

3. Análisis del expediente.

Una vez analizada la documentación que obra en el expediente, y considerando las respuestas recibidas a las consultas practicadas, se realiza el siguiente análisis para determinar la necesidad de sometimiento del proyecto al procedimiento de evaluación de impacto ambiental ordinaria previsto en la subsección 1.ª de la sección 2.ª del capítulo VII del título I, según los criterios del anexo X, de la Ley 16/2015, de 23 de abril, de protección ambiental de la Comunidad Autónoma de Extremadura.

3.1. Características del proyecto.

Las actuaciones previstas para este proyecto en la fase de ejecución son los descritos en el documento ambiental aportado por parte de la promotora, que se detallan a continuación:

1. Retirada de cerramientos y pivots existentes.
2. Apertura y cierre de zanjas. La red de riego se realizará mediante la apertura y cierre de zanjas por medios mecánicos a una profundidad de 1,20 m. de profundidad y 0,60 m. de anchura para colocar en su interior las tuberías de PVC de la red de riego.
3. Instalación de red principal y secundaria de tuberías de riego. Las tuberías que forman la red principal de riego para transvase de agua de la balsa de almacenamiento existente situada en el canal de riego hasta la balsa de almacenamiento existente situada en el cabezal de riego serán de PVC y de diámetro 400 mm. Al igual que la red principal, para la distribución del agua en los turnos de riego las tuberías serán de PVC y de diámetros comprendidos entre 315 - 63 mm.
4. Colocación de acometidas para conexionado a red portagoteros. La tubería portagoteros es de polietileno alimentario de alta densidad de 20 mm. de diámetro y espesor 1,2 mm. con goteros insertados en el interior de la misma del tipo autocompensantes y de cuerpo plano. La distancia a la que van instalados dichos goteros es de 0,75 m. La conexión de esta tubería a la red secundaria se realiza mediante un tramo de tubería de polietileno de 20 mm. con una protección antigolpes de tubería de mayor diámetro y enlace de seguridad.
5. Colocación de cabezales de electroválvulas con ventosas y válvulas de corte.
6. Automatización de la red de riego. La apertura y cierre de las electroválvulas en campo estará condicionada a un sistema monocable que permite realizar la señal de la apertura y cierre de las mismas desde el cabezal.
7. Instalación de cabezal de riego. Estará formado por el equipo de filtrado, cuadros eléctricos, variadores, fertirrigación y automatización del sistema de riego.



8. Instalación de bombas de riego en embalse. El equipo de bombeo estará formado por un sistema de bombas sumergibles en el embalse del cabezal de riego unidas a este mediante tuberías de PEAD de 250 mm.
9. Montaje de campo solar y conexionado a cabezal. Se ha decidido el uso de energía solar frente a otro tipo de alternativas. El campo solar se compone de paneles fotovoltaicos de 330 W de potencia colocados en soportes de hormigón prefabricado. El campo solar está unido a los inversores de frecuencia.
10. Actuaciones previas a la plantación. Se llevará a cabo una labor de embaste con objeto de uniformizar pendientes hacia los desagües proyectados, definir y homogeneizar los futuros módulos de riego, etc. Esta operación será más intensa en aquellas parcelas que potencialmente puedan tener problemas de encharcamiento por no tener salida el agua de lluvia por lo que habrá que hacer una correcta nivelación del terreno y realizar las obras necesarias, de forma que se asegure un buen desagüe de la parcela. Se llevará cabo con tractor de ruedas de 71/100 CV, equipado con traílla. Antes de la plantación se realizará una labor profunda, de más de 50 cm, que facilite el desarrollo de las raíces en profundidad y favorezca la infiltración del agua en el suelo. Para ello se ejecutará un subsolado doble cruzado que realiza una labor vertical cuarteando el terreno. Se empleará tractor orugas de 171/190 CV provisto de ripper de tres vástagos. Asimismo, se llevará a cabo una corrección del contenido de materia orgánica mediante la aplicación de enmiendas orgánicas o estercolados. Se aplicarán del orden de 10.000 kg/ha de estiércol, mecánicamente mediante el uso de un tractor de ruedas de 71/100 CV provisto de remolque. Posteriormente se darán las labores superficiales necesarias para eliminar las malas hierbas y desmenuzar el terreno, acondicionándolo para la plantación. Estas labores de desbaste se ejecutarán, hasta una profundidad de 50 cm. con tractor de ruedas de 125/150 CV con cultivador provisto de brazos chisel. Por último, con objeto de evitar riesgos de asfixia radicular y dada la profundidad de los suelos se hace necesario el acaballonamiento de los terrenos. Para ello se empleará tractor orugas de 171/190 CV provisto de GPS y el apero correspondiente.
11. Plantación. Se empleará plantadora mecánica provista de GPS que realiza la labor de marcado y plantación en el mismo pase. La plantación se hará con plántones injertados procedentes de vivero a raíz desnuda; por lo que la plantación se realizará en parada vegetativa invernal, entre los meses de diciembre-febrero. Inmediatamente después de la plantación se procederá al riego, poda y entutorado de la planta. Si fuera preciso (en el caso de presencia de liebres, conejos, etc.) se colocarán protectores, que deberán de tener la altura y consistencia necesaria para impedir las mordeduras.
12. Montaje de sistema de sustentación de la plantación, mediante postes metálicos intermedios y extremos.

Cabe indicar que, en el documento ambiental aportado, en el apartado dedicado a la descripción del proyecto, no se describe la fase de funcionamiento y/o explotación del mismo, por lo que se desconoce el tipo de gestión que se llevará a cabo en la explotación una vez ejecutado el proyecto.

Respecto a la generación de residuos, el documento ambiental tan sólo identifica como residuo los sobrantes de las excavaciones de las zanjas para la red de distribución del riego, no identificando ningún tipo de residuo derivado de los trabajos de ejecución e instalación de la red de riego, retirada del actual sistema de riego, ejecución e instalación de la plantación, o aquellos otros que pudieran originarse en la fase de explotación del proyecto.

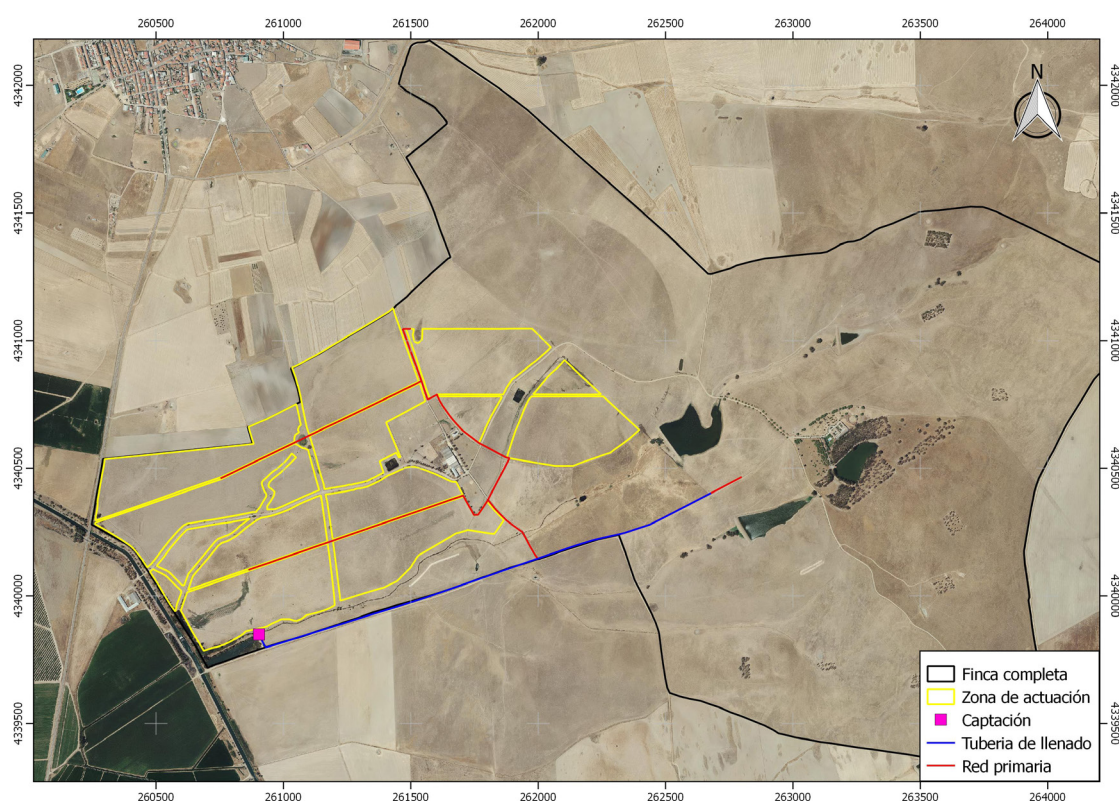

Plano de actuaciones. (Fuente: Elaboración propia y documento ambiental).

3.2. Ubicación del proyecto.

3.2.1. Descripción del lugar.

La finca "Cerro Teresa y Majadas Altas" tiene una superficie total de 576,21 hectáreas, de las cuales 276,79 ha se encuentran en regadío de cultivos herbáceos, aunque según la concesión que aporta la promotora (CONC. 24429), tan sólo se tiene derecho al riego de 160 ha. De esas 276,79 ha, se quieren transformar 126,8351 ha a olivar superintensivo y sustituir el actual sistema de riego por aspersión (pívot) por un sistema de riego por goteo.

La actual concesión de agua para riego cuenta con una dotación aprobada de 6.000 m³/ha-año, indicándose en el documento ambiental que la demanda hídrica en el olivar superintensivo ronda los 3.200 m³/ha-año.

El territorio en el que se desarrolla el proyecto es eminentemente llano, encontrándose la finca limítrofe al Suroeste con la Zona Regable de Orellana. Es desde el Canal de Orellana donde se ubica el punto de captación de aguas para riego, que deriva las aguas hacia una balsa de acumulación anexa al canal y desde ésta se bombea el agua hasta otra balsa de acumulación existente dentro de la propia finca a partir de la cual se distribuye el agua a los diferentes sectores de riego.

La zona limita al Sur con el Arroyo del Aguijón y es atravesada por el Arroyo del Manantío. Ambos cauces derivan sus aguas hacia el río Rucas, tributario del río Guadiana. La red de distribución de riego proyectada presenta varios cruzamientos sobre estos cauces.

Como ya se ha indicado con anterioridad, el uso actual de los terrenos que se pretenden transformar es el cultivo de praderas para su uso agroganadero en regadío, teniendo un uso asignado en el Sistema de Información Geográfica de Parcelas Agrícolas (SIGPAC) de pastizales (PS).

La actividad proyectada se ubica dentro del lugar incluido en la Red Natura 2000 Zona de Especial Protección para las Aves (ZEPA) "Llanos de Zorita y Embalse de Sierra Brava" (ES0000333).

Según el informe emitido por el Servicio de Conservación de la Naturaleza y Áreas Protegidas, se indica la posible afección a las siguientes especies del Anexo I de la Directiva de Aves (2009/147/CE), hábitats y especies de los Anexos I y II de la Directiva de Hábitats (92/43/CEE) o a especies del Anexo I del Catálogo Regional de Especies Amenazadas de Extremadura (Decreto 37/2001):

- Aguilucho cenizo (*Circus pygargus*), catalogado "Sensible a la Alteración de su Hábitat". Zona de alimentación.
- Cernícalo primilla (*Falco naumanni*) catalogado "Sensible a la Alteración de su Hábitat". Área de alimentación.
- Sisón (*Tetrax tetrax*), catalogado "Sensible a la Alteración de su Hábitat". Presencia-alimentación.
- Alcaraván (*Burhinus oedicephalus*), catalogado "Vulnerable". Presencia.

- Avutarda (Otis tarda), catalogada "Sensible a la Alteración de su Hábitat". Presencia-alimentación.
- Grulla común (Grus grus), catalogada como especie "de interés especial" con un Plan de manejo para asegurar su conservación (O.C.G. 22/01/09).
- Hábitat de interés comunitario con Código UE: 6420 "Prados húmedos mediterráneos de hierbas altas del Molinion-Holoschoenion".
- Hábitat de interés comunitario prioritario con Código UE: 6220 "Zonas subestépicas de gramíneas y anuales del Thero-Brachypodietea".
- Hábitat de interés comunitario con Código UE: 3170 "Estanques temporales mediterráneos".

Tal y como informa el Servicio de Infraestructuras en el Medio Rural, el proyecto afecta a la vía pecuaria, el trazado de la tubería de llenado de balsas discurre por la "Cañada de Merinas o de La Hornilla".

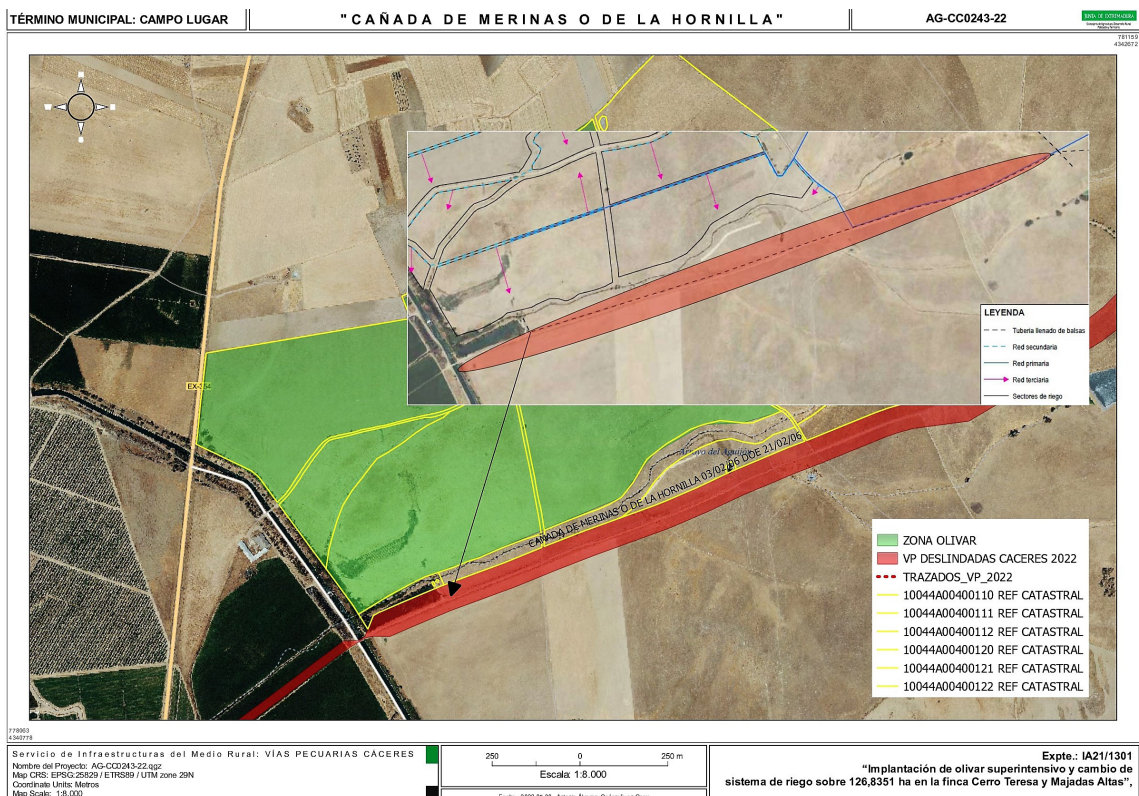

Detalle de la afección de la tubería de llenado de balsas a la Vía Pecuaria "Cañada de Merinas o de La Hornilla" (Fuente: Informe del Servicio de Infraestructuras del Medio Rural).

Por último, cabe indicar que en el informe emitido por parte de la Dirección General de Bibliotecas, Archivos y Patrimonio Cultural se indica que por parte del equipo redactor del documento ambiental no se ha recibido en esa Dirección General consulta sobre los posibles valores patrimoniales existentes en el área de afección del proyecto y que el documento ambiental no identifica posibles impactos potenciales del proyecto, mencionando tan sólo una relación de yacimientos arqueológicos y bienes culturales de la localidad, pero que no contiene ninguna valoración ni análisis sobre el Patrimonio Cultural que pudiera verse afectado por la implantación.

3.2.2. Alternativas del proyecto.

El documento ambiental plantea la Alternativa 0 o de no actuación, manteniendo la situación actual con el uso agrario y ganadero. Se descarta esta alternativa debido a la limitación en los beneficios de la explotación, la cual dispone de un caudal de agua infrautilizado en riego de praderas. Señala además que debido al laboreo y levantamiento anual de los cultivos tradicionales se producen una serie de impactos negativos, como el aumento de la erosionabilidad y el deterioro de la fertilidad y estructura del suelo. Asimismo, en cuanto al uso ganadero, la finca presenta una alta presión derivada del tránsito y pastoreo del ganado y la presión humana que supone el cuidado y la alimentación suplementaria del ganado, que da lugar a impactos negativos sobre la fauna, la vegetación, los hábitats de interés comunitario y el suelo.

Frente a esta Alternativa 0, el documento ambiental define tres alternativas, aunque realmente podrían considerarse como una única alternativa a efectos de tipo de cultivo y tipo y diseño de sistema de riego a implantar, ya que todas ellas consideran la implantación de un cultivo de olivar superintensivo y la sustitución del actual sistema de riego por pívot por un sistema de riego por goteo, diferenciándose entre ellas únicamente en la extensión de la transformación planteada y por tanto en las parcelas afectadas.

En cuanto a la viabilidad técnico-económica de cada una de las tres alternativas, en todos los casos el documento ambiental las justifica indicando que un cultivo herbáceo como el maíz, aunque viable económicamente, presenta una serie de inconvenientes sobre algunos factores ambientales, principalmente un mayor consumo de agua, mayores impactos sobre el suelo al tener que levantar los cultivos anualmente, menor eficiencia en el sistema de riego y mayores necesidades de productos agroquímicos.

En este punto cabe señalar que, en todas las parcelas incluidas en las tres alternativas, no se cultiva maíz, sino que presentan pastizales (ya sean naturales o praderas artificiales), por lo que los argumentos esgrimidos en el estudio de alternativas a este respecto no se ajustan a la realidad del terreno a la hora de justificar la elección de una u otra alternativa frente a la situación actual o de no actuación.



En cuanto a otros factores ambientales relevantes, el documento ambiental esgrime los siguientes argumentos a la hora de justificar la alternativa finalmente proyectada:

1. Alternativa 1. Transformación a cultivo de olivar superintensivo en 200,4402 ha.

Esta alternativa afectaría gravemente al núcleo de avutardas y sisonos ubicados en el centro norte de la finca que utilizan esta zona como área de reproducción, campeo y alimentación. También afectaría, aunque en este caso levemente, al núcleo de avutardas ubicado en el centro sur de la finca, que utilizan esta zona como área de campeo muy ocasional.

Por otro lado, esta alternativa supondría la desaparición de 36,38 has. Del hábitat prioritario de interés comunitario "Zonas subestépicas de gramíneas y anuales del Thero-Brachypodietea" (Código UE: 6220*), o lo que es lo mismo, un 11,03 % del hábitat existente en toda la finca.

2. Alternativa 2. Transformación a cultivo de olivar superintensivo en 166,4630 ha.

Esta alternativa también afectaría gravemente al núcleo de avutardas y sisonos ubicados en el centro norte de la finca que utilizan esta zona como área de reproducción, campeo y alimentación. También afectaría, aunque en este caso muy levemente, al núcleo de avutardas ubicado en el centro sur de la finca, que utilizan esta zona como área de campeo muy ocasional.

Por otro lado, esta alternativa supondría la desaparición de 19,45 has. Del hábitat prioritario de interés comunitario "Zonas subestépicas de gramíneas y anuales del Thero-Brachypodietea" (Código UE: 6220*), o lo que es lo mismo, un 5,90 % del hábitat existente en toda la finca.

3. Alternativa 3. Transformación a cultivo de olivar superintensivo en 126,8351 ha.

Esta alternativa no afectaría a ninguna especie, ya que los núcleos de avutardas quedan totalmente fuera de la implantación.

Por otro lado, esta alternativa no supondría la desaparición del hábitat prioritario de interés comunitario "Zonas subestépicas de gramíneas y anuales del Thero-Brachypodietea" (Código UE: 6220*).

Por último, el documento ambiental incorpora un apartado justificando la alternativa seleccionada, aportando un análisis de fragilidad ambiental de cada una de las anteriores alternativas, concluyéndose que la alternativa seleccionada es la Alternativa 3, ya que es la que menor afección producirá sobre los distintos factores ambientales, no produciendo afección sobre la avifauna esteparia ni sobre ningún hábitat de interés prioritario.

Teniendo en cuenta lo indicado anteriormente, este Órgano ambiental considera que el documento ambiental no incorpora un estudio de alternativas adecuado y relevante para el proyecto, teniendo en cuenta que no se han estudiado diferentes alternativas en cuanto a tipo de cultivos y manejo de éstos que resulten ambientalmente más adecuados, en términos de compatibilizar los valores ambientales existentes con los objetivos del proyecto. Tampoco se han estudiado diferentes diseños o alternativas al sistema de riego, buscando una menor afección sobre los recursos naturales, principalmente el agua, incorporando datos reales sobre consumos y ahorro efectivo.

3.3. Características del potencial impacto.

3.3.1. Red Natura 2000 y Áreas Protegidas. Fauna, vegetación y hábitats naturales.

Según el informe de afección a la Red Natura 2000 y sobre la biodiversidad (CN22/3186/17) de fecha 19 de julio de 2022, emitido por el Servicio de Conservación de la Naturaleza y Áreas Protegidas de la Dirección General de Sostenibilidad, la zona de actuación se encuentra incluida dentro del lugar de la Red Natura 2000 Zona de Especial Protección para las Aves (ZEPA) "Llanos de Zorita y Embalse de Sierra Brava" (ES0000333).

Indica el citado informe que, según la zonificación establecida, el proyecto se desarrolla en la Zona de Alto Interés (ZAI 3): Zorita- Madrigalejo, zonificada en esta categoría por la presencia del elemento clave comunidad de aves esteparias. Entre estas aves se destaca la presencia de sisón, avutarda, aguilucho cenizo, carraca, cernícalo primilla, ganga y alcaraván entre otras.

En el documento ambiental aportado se incorpora un apartado específico en el que se analizan los posibles impactos ambientales que el proyecto puede provocar sobre los espacios Red Natura 2000. Concluye que el proyecto es compatible siempre que se adopten las medidas propuestas que protegen los elementos significativos de la zona.

Respecto a la posible afección a la Red Natura 2000 y Áreas Protegidas, la asociación Ecologistas en Acción presentó alegaciones dentro del trámite de consultas a las personas interesadas en los siguientes términos:

1. El proyecto afecta a la ZEPA "Llanos de Zorita y Embalse de Sierra Brava" y afecta al menos a uno de los elementos clave de dicha ZEPA: Comunidad de aves esteparias (avutarda, alcaraván, cernícalo primilla, carraca, ganga ibérica, ganga ortega, terreta y sisón).
2. La comunidad de aves esteparias es uno de los valores por los que ha sido designada la ZEPA "Llanos de Zorita y Embalse de Sierra Brava" e incluye especies con elevado grado de protección y con poblaciones de relevancia.



3. Como se plantea el proyecto, su resultado no sólo es la transformación de hábitats abiertos de pastizales y tierras arables de las parcelas compatibles con núcleos de especies esteparias existentes al sur y norte de la finca, como avutardas, aguiluchos cenizos y sisones presentes de forma cercana a dicha finca; sino la desaparición de linderos, ecotonos y otros terrenos de vegetación situados junto a los arroyos y pequeñas lagunas existentes.
4. El proyecto afecta a zonas de alto interés de conservación, provocando de facto una exclusión total de los valores de la ZEPA de esa parte de cultivo superintensivo que se plantea y que, por tanto, debiera rebajarse el número de hectáreas a transformar, así como fragmentarse en varias zonas separadas lo suficiente como para permitir otros usos compatibles para la fauna estepárica.
5. El proyecto no contempla los efectos acumulativos y sinérgicos en la ZEPA de otros proyectos de cultivos intensivos y superintensivos, así como de otras instalaciones como plantas fotovoltaicas cercanas.
6. El proyecto debería respetar al menos 10 metros de ancho de las lindes, y ni siquiera se respetan los 5 metros de servidumbre sin labrar del dominio público hidráulico, sobre todo, dada la transformación total, intensiva y artificial que plantea del territorio maximizando el aprovechamiento de todas las parcelas elegidas. Por ello se deberían realizar acciones para aumentar la apertura de pastos naturales para especies esteparias, fragmentando en varias zonas la superficie a transformar de olivar, intercalando zonas de pastizales y siembras de leguminosas que creen un ecotono adecuado y sirvan de corredor para el movimiento sur-norte y este-oeste de todas las especies.
7. La implantación de olivares superintensivos está demostrada como una acción totalmente excluidora de las aves esteparias más grandes como sisones y avutardas, y por tanto una afección severa a los valores de la ZEPA.
8. Como medida compensatoria y de restauración, se debería incluir la restauración hidrológica y vegetal del arroyo del Manantío, así como de las charcas y lagunas existentes, respetando un terreno amplio alrededor de éstos sin transformar en olivares, sacrificando la parte de olivar superintensivo que sea necesaria y creando una zona de transición de cultivos herbáceos a leñosos. Asimismo, para consolidar las lindes de vegetación natural se deberían sembrar algunos pies de arbustos como acebuches, lentiscos y retamas en linderos, y en las zonas de ribera, de adelfas, atarfes y fresnos.

9. El mantenimiento de cubiertas herbáceas debiera ser obligatorio en la gestión de la explotación de olivar, siendo tan sólo eliminadas en los momentos de competencia hídrica, aplicando criterios de cultivos ecológicos y respetando la vegetación en lindes que no compite.
10. Sobre las lindes además se debieran realizar tarameros permanentes con restos de podas, alimentados anualmente con estos restos como refugio de fauna.
11. Se deben eliminar los vallados de espinos y dobles vallados en la finca.
12. Se debiera incidir en las medidas compensatorias propuestas como la colocación de cajas nido para pequeñas rapaces en las lindes y cazoletas-bebederos.

Asimismo, la Sociedad Española de Ornitología (SEO/BirdLife) presentó alegaciones dentro del trámite de consultas a las personas interesadas en los siguientes términos:

1. El proyecto afecta a zonas críticas para sisón común (*Tetrax tetrax*) y avutarda euroasiática (*Otis tarda*).

Basándose en los datos obtenidos en las campañas anuales de censos de aves esteparias coordinadas por la Dirección General de Sostenibilidad y en las que en las que SEO/BirdLife ha colaborado con muestreos de campo, la zona finalmente elegida por el presente proyecto para la implantación de nuevos cultivos superintensivos de leñosas con riego, afecta a varias zonas críticas de reproducción de sisón común y avutarda euroasiática de la ZEPA "Llanos de Zorita y Embalse de Sierra Brava", ambas especies objetivos de conservación de dicho espacio de Red Natura 2000 y con un estado de conservación desfavorable.

Un proyecto de esta naturaleza produce un impacto severo por la implantación de los marcos de cultivo y la eliminación de la vegetación asociada a los cultivos de herbáceas de secano en rotación con barbechos y pastizales, suponiendo una alteración crítica de las condiciones ecológicas de la zona identificada como hábitat reproductivo y de alimentación de las especies agroesteparias mencionadas.

Debe indicarse que los machos de sisón común forman agregaciones reproductivas de tipo lek disperso, alrededor de las cuales tienden a localizarse también las hembras y sus nidos. Se realizaron análisis en las primaveras de 2020 y 2021 sobre las zonas con más probabilidades de albergar las zonas de nidificación, por acoger pastizales, linderos y otros sustratos apropiados en el entorno inmediato de los lek de sisón. Además, toda la zona es seleccionada habitualmente por la especie como núcleo reproductor también por los limitados recursos tróficos que en conjunto dis-

pone, en base a sus condiciones ambientales, algo que se vería afectado de forma significativa por un proyecto como este.

En el caso de la avutarda, las zonas de nidificación asociadas a los lek o zonas de cortejo, pueden alcanzar los 8 km, aunque al igual que en el caso de los sisones, los hábitats favorables más cercanos a dichos lek serán los seleccionados prioritariamente.

Por tanto, al tratarse de especies catalogadas como "En Peligro de Extinción" el sison común y "Sensible a la Alteración de su Hábitat" la avutarda euroasiática, en el Catálogo Regional de Especies Amenazadas de Extremadura, con un declive en Extremadura estimado en más del 33% en el periodo 2005-2016 y de más del 62% estimado/proyectado para 2026 para el sison común y en torno al 28% en el periodo 2002 - 2014 en los trabajos de actualización de las poblaciones de aves en Red Natura de Extremadura, este proyecto no puede ser autorizado en la ubicación pretendida por la promotora por su impacto crítico sobre ambas especies.

2. El proyecto supone una afección incompatible con los objetivos de conservación de Red Natura 2000.

El proyecto supone la implantación de un cultivo superintensivo de leñosas con riego en una zona calificada como Zona de Alto Interés (ZAI) en el Plan de Gestión de este espacio de Red Natura.

Tal y como puede apreciarse en las ortofotos históricas las parcelas agrarias sobre las que se pretende implantar estos cultivos de leñosas en marco intensivo, no han sido transformadas a regadío hasta la fecha, sino que han estado dedicadas a cultivos herbáceos o a rotaciones de descanso con barbechos o pastizales, suponiendo un manejo agrario compatible con la conservación de las especies de aves agroesteparias amenazadas objeto de la declaración de dicho espacio de Red Natura, tales como sison común o avutarda euroasiática.

Tanto las Directivas europeas, como su transposición al ordenamiento jurídico español, son claras en cuanto a los condicionantes para que una administración pueda evaluar positivamente y autorizar un proyecto que cause afecciones significativas sobre Red Natura 2000. La posible afección a Red Natura 2000 de un proyecto que no sea necesario para la correcta gestión de dichos espacios, requiere aplicar una serie de requisitos para su correcta evaluación, que deben ser exigidos y respetados por el órgano sustantivo, de manera que pueda autorizar el citado proyecto cuando tenga plena seguridad de que no causará perjuicio a la integridad del espacio Red Natura 2000.

La evaluación de repercusiones sobre Red Natura 2000 debe centrarse sobre los objetivos de conservación de los espacios afectados. Una adecuada evaluación de las repercusiones sobre el espacio implica que, antes de la aprobación del proyecto, es preciso identificar, a la luz de los mejores conocimientos científicos en la materia, todos los aspectos del proyecto que por sí solos o en combinación con otros planes o proyectos, puedan afectar a los objetivos de conservación del espacio. Ello exige contar con información o datos fiables y actualizados relativos a la fauna y los hábitats protegidos previamente a la autorización. Esta información tendrá que ser de mucho detalle, incluyendo la descripción de su localización y lugares de alimentación, campeo, cría, etc. para cada una de las especies.

En este caso, la promotora no realiza un adecuado estudio de afección sobre los espacios protegidos de la Red Natura 2000 acorde con todo lo expuesto anteriormente, en particular en lo relativo a la afección a los entornos agroesteparios de los que dependen las poblaciones de especies por las que se declaró esta ZEPA, como sisón común o avutarda euroasiática, cuyas poblaciones en la ZEPA "Llanos de Zorita y Embalse de Sierra Brava" se consideran fundamentales como objetivos de conservación de dicho espacio y se encuentran en un estado de conservación desfavorable.

No se puede aceptar, por tanto, que este proyecto no suponga un perjuicio a la integridad de la Red Natura 2000, en particular su afección sobre las especies por las que se declaró este espacio. Más bien al contrario, SEO/BirdLife alega que la administración ambiental no puede aprobar este proyecto por su impacto significativo sobre los objetivos de conservación de la ZEPA "Llanos de Zorita y Embalse de Sierra Brava".

Por otro lado, el informe de afección a la Red Natura 2000 emitido por el Servicio de Conservación de la Naturaleza y Áreas Protegidas realiza un análisis ambiental en los siguientes términos:

El proyecto se desarrolla en una Zona de Alto Interés de la ZEPA "Llanos de Zorita y Embalse de Sierra Brava", con presencia del elemento clave comunidad de aves esteparias como son el sisón, avutarda, aguilucho cenizo, carraca, cernícalo primilla, ganga y alcaraván, entre otras.

Como ya se mencionó en el informe previo (CN20/545) y en el Informe de Afección CN21/958/17 sobre actuaciones similares, en todas las parcelas enumeradas en este informe, la implantación de cultivos de especies leñosas, especialmente en sistema súper intensivo a marcos de 3,75 x 1,30 y 3,5 x 1,30 m, puede suponer un impacto irreversible para gran parte de las especies esteparias por las que este espacio ha sido declarado ZEPA, al ocupar y alterar su hábitat de reproducción, alimentación y

campeo, desplazando a estas especies a otras zonas con peores condiciones para el desarrollo del ciclo biológico, lo que puede suponer la disminución de las poblaciones de dichas especies.

Esta afección es especialmente importante para el caso de las avutardas, ya que al tratarse de un ave muy pesada y que siempre se posa en el suelo, necesita varios metros para despegar y varios metros para aterrizar, así como grandes espacios libres desde donde puede otear amenazas. Por eso, actualmente, el agrosistema de cultivos herbáceos existente en la finca "Cerro Teresa" y "Majadas Altas" es el idóneo para la compatibilización de las especies protegidas con los usos tradicionales. La posible afección sería de cierta importancia al tratarse de un proyecto que afectaría a 126,8351 ha de hábitat potencial para especies esteparias e incluidas en Red natura 2000.

En el Plan Director de la Red Natura 2000 en Extremadura (anexo II del Decreto 110/2015, de 19 de mayo, por el que se regula la Red Ecológica Europea Natura 2000 en Extremadura), dentro de las estrategias de conservación, en el punto 4.3.3 de Aves Esteparias, se detallan los factores que condicionan el estado de conservación de estas especies, detallando las actividades que constituyen una amenaza potencial, como: A.02.01.- Intensificación Agrícola; A.02.02.- Cambio de Cultivo (Leñosas y Regadío); A.02.03.- Puesta en cultivo de pastizales o praderas; A.03.01.- Siega intensiva/intensificación. Con arreglo a estos factores y amenazas, se detallan algunas de las medidas específicas para la conservación de estas especies, las cuales se detallan a continuación:

- 1.1. (D) Para aquellas actividades que se desarrollen en las zonas de nidificación, concentración pre o postnupcial y dormideros de aves esteparias incluidas en el Anexo I de la Directiva Aves, se valorará la afección a dichas especies y sus hábitats, prestando especial atención a establecer una adecuada temporalización para minimizar su incidencia.
- 1.2. (D) Con carácter general no podrán establecerse las infraestructuras siguientes en ZIP y se instalarán preferentemente fuera de ZAI, cuando estas zonas se hayan zonificado bajo esas categorías por su valor para la conservación de las aves esteparias. Las infraestructuras a las que se hace referencia son: tendidos eléctricos aéreos de más de 1.000 voltios, plantas termosolares y fotovoltaicas, parques eólicos, vías de comunicación (incluidas pistas), explotaciones intensivas y cualquier infraestructura no directamente relacionada con la gestión agrícola y ganadera de la zona.



- 1.3. (D) Con carácter general será incompatible la puesta en riego de las zonas de cultivo o terrenos abiertos zonificados bajo las categorías de ZIP o ZAI cuando lo hayan sido por su valor para la conservación de las aves esteparias.
- 1.4. (D) Con carácter general no se podrán llevar a cabo forestaciones con querúceas u otras especies leñosas, en ninguna zona de cultivo o terreno abierto zonificada bajo las categorías de ZIP o ZAI cuando lo hayan sido por su valor para la conservación de las aves esteparias, a excepción de las reforestaciones llevadas a cabo en riberas o para la creación de lindes, bordes o islas.
- 1.5. (D) Se fomentará el mantenimiento de los pastizales permanentes evitando su puesta en cultivo al ser áreas imprescindibles para la cría y alimentación de las aves esteparias.
- 1.6. (D) Se fomentará el incremento de la heterogeneidad de los hábitats y la diversidad estructural, manteniendo el mosaico de cultivos e incluyendo en la rotación de cultivos las leguminosas de secano y especies forrajeras.

Teniendo en cuenta todo lo anterior, el informe de afección a la Red Natura 2000 y sobre la biodiversidad (CN22/3186/17) de fecha 19 de julio de 2022, emitido por el Servicio de Conservación de la Naturaleza y Áreas Protegidas de la Dirección General de Sostenibilidad concluye informando que la actividad solicitada, puede tener efectos negativos importantes y significativos sobre lugares incluidos en la Red Natura 2000 y debe someterse al procedimiento de evaluación de impacto ambiental ordinaria. Para ello, se recomienda adoptar nuevas alternativas como la no ejecución de sistema súper intensivo o incorporar medidas preventivas y correctoras que permitan compatibilizar las actuaciones con la conservación de los hábitats naturales y las especies protegidas, especialmente con los elementos clave de los espacios Natura 2000 susceptibles de verse afectados.

3.3.2. Sistema hidrológico y calidad de las aguas.

Como ya se ha indicado en el presente informe, la zona de actuación cuenta con una dotación aprobada de 6.000 m³/ha-año, indicándose en el documento ambiental que la demanda hídrica en el olivar superintensivo ronda los 3.200 m³/ha-año (aunque sin aportar un estudio agronómico que verifique dichas estimaciones). Para una correcta valoración de los impactos ambientales derivados del consumo de agua, debería aportarse el correspondiente estudio de necesidades hídricas del futuro cultivo a implantar, así como un estudio detallado del ahorro efectivo de agua que se produciría mediante la ejecución y puesta en marcha del proyecto, incluyendo las correspondientes medidas que verifiquen el cumplimiento de este ahorro efectivo de recursos hídricos.



Por otro lado, en el documento ambiental se incluye un apartado específico para la evaluación de las repercusiones que el proyecto pueda causar a largo plazo sobre los elementos de calidad que definen el estado o potencial de las masas de agua afectadas como consecuencia de una modificación hidromorfológica en masas de agua superficiales o una alteración del nivel en masas de aguas subterráneas, concluyéndose que las afecciones de carácter negativo originadas como consecuencia de la ejecución del proyecto son totalmente compatibles y quedarían mitigadas en parte por la aplicación de medidas protectoras y preventivas incluidas en el documento ambiental.

Como ya se ha indicado, la zona de actuación limita al Sur con el Arroyo del Agujón y es atravesada por el Arroyo del Manantío. La red de distribución de riego proyectada presenta varios cruzamientos sobre estos cauces, los cuales no han sido evaluados en el documento ambiental aportado.

Cabe indicar que realizada consulta al Órgano de cuenca competente (Confederación Hidrográfica del Guadiana), no se ha recibido respuesta a fecha de emisión del presente informe, por lo que desde este Órgano Ambiental no es posible afirmar con rotundidad que el proyecto de referencia cumplirá con las prescripciones legales establecidas en la planificación hidrológica, así como con el resto de la Normativa en materia de aguas.

No obstante, sí se considera desde este Órgano Ambiental que los posibles impactos sobre el factor agua no han sido suficientemente analizados en el documento ambiental aportado, al no describirse en éste la fase de funcionamiento y/o explotación del proyecto, teniendo en cuenta que el proyecto de referencia consiste en la implantación de un cultivo agrícola superintensivo, en los que habitualmente el uso de productos fertilizantes, herbicidas y fitosanitarios conlleva ciertos riesgos de contaminación, especialmente contaminación difusa, sin obviar los posibles arrastres por escorrentía, que podrán recabar en la red hidrográfica natural.

Por otro lado, las medidas incluidas en el documento ambiental a este respecto, basadas en la correcta aplicación de estas sustancias agroquímicas, así como otras de carácter genérico, sin aportarse datos de dosis y épocas de aplicación, así como medidas específicas para controlar tanto el consumo de recursos hídricos, como el de prevención de riesgo de contaminación, no posibilitan descartar la aparición de impactos ambientales sobre el factor agua que se desconoce si podrían llegar a ser de carácter significativo.

3.3.3. Suelo.

Los principales impactos ambientales generados sobre el suelo en la fase de ejecución del proyecto se producirán como consecuencia de los movimientos de tierra necesarios

para la ejecución de las zanjas para instalar la red de riego proyectada y sus elementos auxiliares. Por otro lado, el propio tránsito de maquinaria producirá un efecto de compactación de los horizontes superficiales del suelo. Es de esperar que estos impactos no sean de una magnitud elevada, principalmente debido a la limitada profundidad de las zanjas, teniendo en cuenta además que gran parte del terreno extraído será reutilizado para el tapado de las zanjas. Asimismo, mediante la correcta aplicación de medidas preventivas y/o correctoras para mitigar estos impactos se reducirá su magnitud de manera aceptable para el medio edáfico.

Al igual que se indicó para el factor sistema hidrológico y calidad de las aguas, en lo referente a la explotación agraria para la cual se solicita la mejora y modernización de las redes de riego, se deberán controlar los posibles impactos ambientales generados principalmente como consecuencia de la utilización de productos agroquímicos que pudieran derivarse de fenómenos de contaminación difusa generada por posibles retornos de riego.

Por otro lado, respecto a la posible afección al suelo, la asociación Ecologistas en Acción presentó alegaciones dentro del trámite de consultas a las personas interesadas, indicando que la forma de gestión con una intensidad de las actuaciones agrarias con exceso de arado y utilización de herbicidas, hacen aumentar los riesgos de erosión por la eliminación de la cubierta herbácea y por la creación de la suela de labor, por lo que debiera plantearse un diseño basado en el key-line, la agricultura regenerativa y ecológica para evitar estos efectos, así como el aumento del uso de plaguicidas y sus efectos sobre los insectos, alimento base de numerosas aves.

3.3.4. Paisaje.

El paisaje sufrirá una transformación de carácter permanente durante la vida útil del cultivo leñoso que se pretende implantar, teniendo en cuenta que en la actualidad se trata de un paisaje totalmente abierto, típico de zonas de penillanura.

3.3.5. Elementos patrimoniales.

Como ya se ha indicado en el presente informe, la Dirección General de Bibliotecas, Archivos y Patrimonio Cultural considera que el documento ambiental aportado no identifica posibles impactos potenciales del proyecto sobre los posibles valores patrimoniales existentes en el área de afección del proyecto.

En este sentido, la Dirección General de Bibliotecas, Archivos y Patrimonio Cultural considera que dada la extensión del proyecto presentado y de cara a caracterizar posibles afecciones del proyecto sobre el patrimonio arqueológico no detectado en superficie



que pudiera verse afectado durante el transcurso de las obras, se deberán llevar a cabo una serie de medidas preventivas con carácter previo a la ejecución de las obras y se debería condicionar el proyecto al estricto cumplimiento de las medidas preventivas indicadas a continuación, y a la asunción de las mismas por parte de la entidad promotora:

1. Realización de una prospección arqueológica superficial con carácter intensivo por equipo técnico especializado en toda la superficie de las parcelas afectadas, así como en áreas de servidumbres, zonas de paso para maquinaria, acopios y préstamos para localizar, delimitar y caracterizar los yacimientos arqueológicos, paleontológicos o elementos etnográficos que pudieran localizarse a tenor de estos trabajos, siguiendo los criterios metodológicos estipulados a tales efectos. La finalidad de estas actuaciones previas será determinar con el mayor rigor posible la afección del proyecto respecto a los elementos patrimoniales detectados.
2. Una vez realizada esta prospección arqueológica será remitido informe técnico preceptivo a la Dirección General de Bibliotecas, Archivos y Patrimonio Cultural con copia, en su caso, al organismo que tuviera delegadas esas competencias en función del ámbito de actuación de la actividad. En el caso de que estos trabajos confirmaran la existencia de restos arqueológicos que pudieran verse afectados por las actuaciones derivadas del proyecto de referencia, el informe incluirá obligatoriamente una primera aproximación cronocultural de los restos localizados y se definirá la extensión máxima del yacimiento en superficie.
3. Una vez recibido el informe señalado en el apartado anterior, se cursará, si procede, visita de evaluación con carácter previo y con posterioridad se emitirá el preceptivo documento de viabilidad con indicación de los criterios técnicos y metodológicos que deberán adoptarse por la promotora para el correcto desarrollo de la actividad propuesta.
4. En virtud de asegurar la transferencia social del conocimiento desprendido tras la puesta en marcha del programa de medidas preventivas y correctoras establecidas en aras de mitigar cualquier impacto que el proyecto de referencia pudiese provocar sobre el patrimonio histórico y arqueológico, la promotora del proyecto deberá asumir el desarrollo de cuantas acciones encaminadas a la difusión, divulgación y socialización del conocimiento se consideren oportunas a juicio de la Dirección General de Bibliotecas, Archivos y Patrimonio Cultural a partir de las características que presenten las actuaciones arqueológicas autorizadas. En el caso de implementarse medidas destinadas a tales fines, éstas, aparecerán recogidas en los correspondien-



tes informes de viabilidad arqueológica emitidos tras la ejecución del programa de medidas preventivas vinculadas al proyecto en trámite.

En relación a las vías pecuarias, el Servicio de Infraestructuras del Medio Rural de la Secretaría General de Población y Desarrollo Rural, emite informe desfavorable al proyecto planteado, ya que el trazado de la tubería de llenado de balsas discurre por la "Cañada de Merinas o de La Hornilla", afectando a dicha vía pecuaria, considerando que existe la opción de emplazar la tubería de llenado de balsas, dentro de las parcelas de la finca donde se desarrolla el proyecto.

Por otro lado, respecto a la posible afección a las vías pecuarias, la asociación Ecologistas en Acción presentó alegaciones dentro del trámite de consultas a las personas interesadas, indicando que el proyecto afecta a la "Cañada Real de Merinas o de la Hornilla", pretendiéndose perpetuar un status quo ilegal, ya que las alambradas de la finca vienen ocupando tanto de manera longitudinal como de manera transversal numerosas zonas de la cañada real que se encuentra deslindada, teniendo en cuenta que además de ser un Dominio Público que debe estar libre, se ha demostrado en los últimos tiempos que son zonas de gran valor para la conservación de aves esteparias. Por ello, propone como medida obligatoria, que la propiedad deje libre de toda alambrada y de forma íntegra la cañada real o en caso contrario rechazarse dicho proyecto.

3.3.6. Consumo de recursos y cambio climático.

El proyecto de implantación de un cultivo permanente en régimen superintensivo en regadío supone un consumo fundamentalmente de suelo y agua. Tal y como se ha comentado en el apartado 3.3.2. del presente informe, en el documento ambiental aportado no se realiza una correcta valoración de los impactos ambientales derivados del consumo de agua, al no aportarse el correspondiente estudio de necesidades hídricas del futuro cultivo a implantar, así como un estudio detallado del ahorro efectivo de agua que se produciría mediante la ejecución y puesta en marcha del proyecto, incluyendo las correspondientes medidas que verifiquen el cumplimiento de este ahorro efectivo de recursos hídricos. Asimismo, no es posible afirmar con rotundidad que el proyecto de referencia cumplirá con las prescripciones legales establecidas en la planificación hidrológica, así como con el resto de la Normativa en materia de aguas, no pudiendo descartarse la posibilidad de generarse un impacto significativo sobre los recursos naturales, en especial el agua.

Por otra parte, durante la fase de funcionamiento y debido a la existencia del cultivo agrícola leñoso, se generará un impacto positivo y permanente frente al cambio climático, al consolidarse la vegetación fijadora de gases de efecto invernadero.

3.3.7. Población y medio socioeconómico.

El impacto para este medio, se considera positivo por la generación de empleo y de la actividad económica en el entorno del proyecto. No obstante, el impacto será limitado debido a la extensión de la explotación proyectada.

3.3.8. Sinergias y efectos acumulativos.

En el documento ambiental aportado no se evalúan de manera adecuada la acumulación de los efectos del proyecto con otros proyectos de similar naturaleza que se desarrollan en el ámbito de la zona de actuación, teniendo en cuenta los problemas medioambientales existentes relacionados con zonas de importancia medioambiental especial, como es el caso de la ZEPA "Llanos de Zorita y Embalse de Sierra Brava", que podrían verse afectadas o el uso de los recursos naturales.

3.3.9. Vulnerabilidad del proyecto.

No se considera el proyecto vulnerable frente a riesgos de accidentes graves o de catástrofes, debido a la naturaleza y dimensiones del mismo.

Teniendo en cuenta todo ello, y a propuesta del Servicio de Prevención, Calidad Ambiental y Cambio Climático, esta Dirección General de Sostenibilidad resuelve, de acuerdo con la evaluación de impacto ambiental simplificada practicada conforme a lo previsto en la subsección 2.ª de la sección 2.ª del capítulo VII del título I, tras el análisis realizado con los criterios del anexo X de la Ley 16/2015, de 23 de abril, de protección ambiental de la Comunidad Autónoma de Extremadura, formular informe de impacto ambiental de sometimiento a evaluación de impacto ambiental ordinaria del proyecto "Implantación de olivar superintensivo y cambio de sistema de riego sobre 126,8351 ha en la finca Cerro Teresa y Majadas Altas", a ejecutar en el término municipal de Campolugar (Cáceres), podría afectar negativamente a la Red Natura 2000, a los hábitats naturales y su fauna asociada, al sistema hidrológico y calidad de las aguas, así como al patrimonio arqueológico y las vías pecuarias. Es por ello que dicho proyecto, previsiblemente, causará efectos significativos sobre el medio ambiente y que las medidas previstas por la promotora no son una garantía suficiente de su completa corrección o su adecuada compensación, por lo que deberá someterse a una evaluación de impacto ambiental ordinaria, según el procedimiento previsto en la subsección 1.ª de la sección 2.ª del capítulo VII del título I de la Ley 16/2015.

De conformidad con lo dispuesto en el artículo 76.6 de la Ley 16/2015, de 23 de abril, de protección ambiental de la Comunidad Autónoma de Extremadura, el informe de impacto ambiental no será objeto de recurso alguno, sin perjuicio de los que, en su caso, procedan en vía administrativa o judicial frente al acto, en su caso, de autorización del proyecto.



El informe de impacto ambiental será objeto de publicación en el Diario Oficial de Extremadura y en la página web de la Consejería para la Transición Ecológica y Sostenibilidad

(<http://extremambiente.gobex.es/>).

El presente informe de impacto ambiental se emite a los solos efectos ambientales y en virtud de la legislación específica vigente, sin perjuicio de aquellas otras autorizaciones sectoriales o licencias que sean necesarias para la ejecución del proyecto.

Mérida, 20 de octubre de 2022.

El Director General de Sostenibilidad,
JESÚS MORENO PÉREZ





RESOLUCIÓN de 20 de octubre de 2022, de la Dirección General de Sostenibilidad, por la que se formula informe de impacto ambiental del proyecto de explotación porcina de cebo, cuya promotora es Juan Manuel Criado, SL, en el término municipal de Mérida. Expte.: IA20/1370. (2022063205)

La Ley 16/2015, de 23 de abril, de protección ambiental de la Comunidad Autónoma de Extremadura, en su artículo 73 prevé los proyectos que deben ser sometidos a evaluación ambiental simplificada por el órgano ambiental a los efectos de determinar que el proyecto no tiene efectos significativos sobre el medio ambiente, o bien, que es preciso su sometimiento al procedimiento de evaluación de impacto ambiental ordinaria, regulado en la subsección 1.ª de sección 2.ª del capítulo VII, del título I, de la ley, por tener efectos significativos sobre el medio ambiente.

El proyecto de explotación porcina de cebo, a ejecutar en el término municipal de Mérida, es encuadrable en el apartado g) del grupo 1, del anexo V de la Ley 16/2015, de 23 de abril, de protección ambiental de la Comunidad Autónoma de Extremadura.

La promotora del proyecto es Juan Manuel Criado, SL, con CIF: B-37051356 y con domicilio social en Ciudad Rodrigo.

Es Órgano competente para la formulación del informe de impacto ambiental relativo al proyecto la Dirección General de Sostenibilidad de la Consejería para la Transición Ecológica y Sostenibilidad de conformidad con lo dispuesto en el artículo 4.1.d) del Decreto 170/2019, de 29 de octubre, por el que se establece la estructura orgánica de la Consejería para la Transición Ecológica y Sostenibilidad de la Comunidad Autónoma de Extremadura.

Los principales elementos del análisis ambiental del proyecto son los siguientes:

1. Objeto, descripción y localización del proyecto.

El objeto del proyecto es la instalación de una explotación porcina de cebo con una capacidad de 1.550 cerdos de cebo, en régimen de explotación mixto. La explotación porcina se localiza en el polígono 10, parcelas 2 y 7, con una superficie de 342 hectáreas, en el término municipal Mérida. Para el desarrollo de la actividad, la explotación porcina dispondrá de las siguientes instalaciones: una nave existente de 1.550 m², aseo/ vestuario, lazareto de 40 m². La nave y el lazareto dispondrán de solera de hormigón, y también dispondrán de red de evacuación de purines y aguas de limpieza. Además, la explotación cuenta con fosa de purines de hormigón de 930 m³ para la recogida de aguas de limpieza de la nave y estercolero, un estercolero de 140 m³, un vado sanitario, pediluvios, zona de almacenamiento de cadáveres, silos para pienso, depósito de agua y cerramiento.

Los animales podrán ser explotados en régimen extensivo con el objeto de aprovechar los recursos naturales de la finca. La carga ganadera no podrá superar las 0,6 UGM/Ha, considerando otros usos ganaderos. El número máximo de cerdos que podrá ocupar las cercas de la explotación no podrá superar los 1.465 animales. El reparto de los cerdos en las diferentes cercas será de forma homogénea de manera que no se sobrepase esta carga instantánea en las distintas cercas, para no comprometer el estado de conservación de los hábitats de dehesa. En ningún caso podrán permanecer en mayor proporción en ninguna de las cercas de la finca.



2. Tramitación y consultas.

Con fecha 6 de octubre de 2020, la promotora presenta ante la Dirección General de Sostenibilidad la solicitud de evaluación de impacto ambiental simplificada junto al documento ambiental del proyecto para su sometimiento al procedimiento de evaluación de impacto ambiental. El documento ambiental recibido inicialmente portaba información suficiente para la correcta evaluación ambiental del proyecto.

Dando cumplimiento a lo establecido en el artículo 75.1 de la Ley 16/2015, de 23 de abril, de Protección Ambiental de la Comunidad Autónoma de Extremadura, con fecha 17 de diciembre de 2020, la Dirección General de Sostenibilidad ha realizado consultas a las Administraciones Públicas afectadas y las personas interesadas que se relacionan en la tabla adjunta. Se han señalado con una "X" aquellas Administraciones Públicas y personas interesadas que han emitido respuesta.

RELACIÓN DE ORGANISMOS Y ENTIDADES CONSULTADOS	RESPUESTAS RECIBIDAS
Servicio de Conservación de la Naturaleza y Áreas Protegidas	X



RELACIÓN DE ORGANISMOS Y ENTIDADES CONSULTADOS	RESPUESTAS RECIBIDAS
Dirección General de Bibliotecas, Archivos y Patrimonio Cultural	X
Dirección General de Urbanismo y Ordenación del Territorio	-
Confederación Hidrográfica del Guadiana	X
Ayuntamiento de Mérida	X
Ecologistas en Acción	-
ADENEX	-
SEO BIRD/LIFE	-
GREENPEACE	-
FUNDACIÓN NATURALEZA Y HOMBRE	-
AMUS	-
Coordinación de los agentes de la Unidad Territorial de Vigilancia número 7	X

A continuación, se resume el contenido principal de los informes recibidos:

- Con fecha 22 de febrero de 2021 la Dirección General de Bibliotecas, Museos y Patrimonio Cultural indica que el proyecto se sitúa dentro del Yacimiento Arqueológico de Mérida, que ocupa todo el término municipal de esta ciudad. En concreto, en el polígono 10, parcelas 2 y 7, en la finca Coto Vera. Informa favorablemente condicionado al estricto cumplimiento de la medida indicada en este documento.
- Con fecha 26 de febrero de 2021, la Confederación Hidrográfica del Guadiana emite informe en el que indica que si bien por el interior de la zona de actuación planteada discurren los cauces regato del Granado, arroyo del Granado y un tributario, que constituyen el DPH del Estado, definido en el artículo 2 del Texto Refundido de la Ley de Aguas (TRLA), aprobado por el Real Decreto Legislativo 1/2001, de 20 de julio, las instalaciones asociadas a la explotación porcina se ubican a más de 100 m de dichos cauces, por lo que no se prevé física alguna a cauces que constituyan el DPH del Estado, ni a las zonas de servidumbre y policía. En cuanto al consumo de agua, según la documentación aportada, el proyecto requiere un volumen de agua que asciende a la cantidad de 4.448,5 m³/año. Se indica asimismo que "Los animales, al estar en extensivo, tomarán esta agua necesaria de los recursos naturales que tiene la finca, tanto cauces de arroyos como charcas". Siendo el número de cabezas de la explotación de 1.550 y considerando



las necesidades unitarias por tipo de ganado contempladas en la tabla 48 de Anejo 4 a la Memoria del Plan Hidrológico de la parte española de la Demarcación Hidrográfica del Guadiana (DHGn), aprobado por el Real Decreto 1/2016, de 8 de enero (B.O.E. n.º 16, de 19/01/2016), (2,87 m³/cabeza/año), las necesidades hídricas ascenderían a 4.448,5 m³/año, sólo para bebida de los animales. Consultadas las bases de datos de la CHGn se ha comprobado que en las parcelas donde se ubica la explotación porcina en régimen extensivo, no existe ningún derecho de aguas superficiales que posea expediente administrativo en esta Confederación. Por tanto, en el caso de que el abastecimiento de la explotación se realice a partir de aguas superficiales, se deberá solicitar la oportuna concesión. Sin embargo, consta una solicitud de aprovechamiento de aguas subterráneas, expediente 16283/2009, según lo dispuesto en el artículo 54.2 del TRLA, para uso ganadero en la parcela 2 del polígono 10, término municipal de Mérida (Badajoz, a partir de una captación existente en la misma parcela. El volumen solicitado es de 4.500 m³/año, para 1.200 cabezas de bovino. En el caso de que la cabaña porcina ahora pretendida se añadiera a la bovina solicitada en el aprovechamiento, el volumen en tramitación sería insuficiente, debiendo solicitar la promotora, la oportuna concesión que amparara al consumo hídrico de todas las actividades ganaderas que se pretendan llevar a cabo en la parcela. En el caso de que el único ganado de la explotación fueran las 1.550 cabezas de porcino objeto de consulta, se considera que el volumen solicitado es suficiente para su abastecimiento hídrico, estando, en cualquier caso, a lo dispuesto en la Resolución de la solicitud del aprovechamiento 16283/2009. En cuanto a los vertidos establece una serie de medidas que han sido tenidas en cuenta en el presente informe.

- El Servicio de Conservación de la Naturaleza y Áreas Protegidas, con fecha 19 de mayo de 2022, informa favorablemente la actividad solicitada, ya que no es susceptible de afectar de forma apreciable a los lugares incluidos en la Red Natura 2000, ni se prevén afecciones significativas sobre especies o hábitats protegidos, siempre que se cumplan las medidas indicadas.
- Con fecha 12 de febrero de 2021, el ayuntamiento de Mérida emite informe favorable condicionado al cumplimiento de la intervención arqueológica indicada en este documento.

Durante el procedimiento de evaluación también se solicitó y recibió informe de la Coordinación de los agentes de la Unidad Territorial de Vigilancia número 7.

3. Análisis de expediente.

Una vez analizada la documentación que obra en el expediente, y considerando las respuestas recibidas a las consultas practicadas, se realiza el siguiente análisis para determinar la necesidad de sometimiento del proyecto al procedimiento de evaluación de impacto am-



biental ordinaria previsto en la subsección 1.^a de la sección 2.^a del capítulo VII del título I, según los criterios del anexo X, de la Ley 16/2015, de 23 de abril, de protección ambiental de la Comunidad Autónoma de Extremadura.

3.1. Características del proyecto.

El objeto del proyecto es la instalación de una explotación porcina de cebo con una capacidad de 1.550 cerdos de cebo, en régimen de explotación mixto. La explotación porcina se localiza en el polígono 10, parcelas 2 y 7, con una superficie de 342 hectáreas, en el término municipal Mérida. Para el desarrollo de la actividad, la explotación porcina dispondrá de las siguientes instalaciones: una nave existente de 1.550 m², aseo/ vestuario, lazareto de 40 m². La nave y el lazareto dispondrán de solera de hormigón, y también dispondrán de red de evacuación de purines y aguas de limpieza. Además, la explotación cuenta con fosa de purines de hormigón de 930 m³ para la recogida de aguas de limpieza de la naves y estercolero, un estercolero de 140 m³, un vado sanitario, pediluvios, zona de almacenamiento de cadáveres, silos para pienso, depósito de agua y cerramiento.

La ocupación del suelo por parte de la actividad se limita a la superficie ocupada por las naves, e instalaciones auxiliares y manejo de los cerdos, así como el ocupado durante la fase de construcción y funcionamiento por los vehículos que entren y salgan de la parcela.

Los residuos generados durante el funcionamiento de la explotación, según el documento ambiental aportado, serán principalmente cadáveres de animales, residuos zoonosanitarios, residuos asimilables a urbanos y las aguas residuales procedentes de la limpieza de instalaciones.

Los estiércoles serán gestionados mediante aplicación agrícola.

La explotación dispondrá de sistemas estancos e impermeables para la retención y almacenamiento de estiércoles, lixiviados y aguas de limpieza generadas por la actividad.

El agua requerida por la explotación será la necesaria para el consumo por los cerdos y para la limpieza de las instalaciones, proviniendo la misma de un pozo, que deberá contar con la autorización de la Confederación Hidrográfica pertinente.

Los ruidos generados por la actividad provendrán principalmente por la maquinaria utilizada durante la construcción de las instalaciones y puntualmente por la entrada y salida de vehículos para el suministro de materias primas y evacuación de los residuos generados.



3.2. Ubicación del proyecto.

3.2.1. Descripción del lugar.

El entorno en el que se ubica la explotación se caracteriza por ser una zona de carácter agropecuario dedicada en su mayoría a cultivos de secano, pastos y explotaciones ganaderas. La zona en la que se ubicará presenta unas pendientes medias del 3 %.

Por el interior de la zona de actuación planteada discurren los cauces regato del Granada, arroyo del Granada y un tributario.

El proyecto no presenta incidencias sobre el Patrimonio Arqueológico conocido.

3.2.2. Alternativas al proyecto.

El documento ambiental plantea alternativas para la instalación de la explotación ganadera:

Alternativas de la explotación.

- Alternativa cero (descartada): La no ejecución del proyecto de construcción de la explotación porcina causará pérdidas de rendimiento económico al titular de la explotación, lo que se traduce en disminución de las compras de materias primas, una cantidad menor de cerdo de cebo vendido al mercado, y en definitiva un impacto económico negativo. Además, en el marco de la estrategia de crecimiento adoptada por el titular de la explotación porcina se han implantado otras explotaciones porcinas en terrenos de la comarca, de forma que la actividad económica de cebo de porcino necesita nuevas instalaciones. La no ejecución de las inversiones se considera como negativo severo desde el punto de vista socioeconómico.

Además, se han tenido en cuenta 3 alternativas más:

- La alternativa 1 que es objeto del proyecto consiste en la instalación de la explotación en la ubicación propuesta ya que permitiría aprovechar las instalaciones ya existentes y de este modo causar menor impacto en fase de construcción. La realización de la explotación supone un incremento en la eficiencia del aprovechamiento de los recursos, aumentando la competitividad de la explotación agraria, e indirectamente una reactivación de la actividad económica de la zona.
- La alternativa 2, consistiría en ubicar la instalación dentro de la misma parcela pero en una ubicación diferente. Esta sería una posibilidad viable al cumplir la normativa urbanística y el resto de normativa que le fuera de aplicación, pero causaría un mayor



impacto visual y supondría realizar nuevas construcciones con el consiguiente impacto y por otro lado el coste económico.

- La alternativa 3, consistiría en ejecutar la instalación en otra parcela distinta. Esta opción podría ser también ambientalmente viable, pero supondría la compra de una nueva parcela con el consiguiente coste y la construcción de nuevas instalaciones y por tanto se generaría mayor impacto.

Por tanto, finalmente la alternativa seleccionada para la instalación de la explotación es la alternativa 1 al ser la más viable a nivel técnico, a nivel ambiental, a nivel de usos del suelo y de propiedad, sin sobreafecciones ambientales significativas por la ejecución de la explotación proyectada.

3.3. Características del potencial impacto.

- Red Natura 2000 y Áreas Protegidas.

La parcela en cuestión no se encuentra incluida en la Red Natura 2000.

Con las pertinentes medidas correctoras, se asegurará la no afección a estos lugares ni a especies o hábitats.

- Sistema hidrológico y calidad de las aguas.

Por el interior de la zona de actuación planteada discurren los cauces regato del Granado, arroyo del Granado y un tributario.

La superficie de todas las instalaciones esta hormigonada e impermeable y cuenta con las debidas canalizaciones a sistemas de retención y almacenamiento de purines, lixiviados y aguas de limpieza convenientemente dimensionados e impermeabilizados, asegurando una mínima afección, evitando perjudicar a la calidad de las aguas.

- Suelos.

El entorno en el que se ubica la explotación se caracteriza por ser una zona de carácter agropecuario dedicada en su mayoría a cultivos de secano y explotaciones ganaderas. La zona en la que se ubicará presenta unas pendientes medias del 3 %.

Las acciones que pueden causar mayor impacto pertenecen a la fase de construcción mediante los movimientos de maquinaria y excavaciones para la construcción de la nave y edificaciones auxiliares, así como la ocasionada como consecuencia del manejo de los cerdos.



Respecto a la contaminación del suelo, no es previsible la generación de vertidos que puedan contaminar el suelo y los que puedan producirse durante la ejecución y desarrollo del proyecto, serán de escasa entidad y evitables y/o corregibles con la aplicación de las medidas preventivas y correctoras propuestas.

Con las pertinentes medidas correctoras los efectos sobre el suelo no serán significativos

- Fauna.

Presencia de fauna ligada a estos tipos de hábitats como milano real, cigüeña negra, ..., etc., además de otras especies como sapillo pintojo, lagartija colilarga, ...etc..

No es previsible que la actividad tenga efectos significativos sobre valores ambientales.

- Vegetación.

Presencia de Hábitats naturales de. – (Hábitat 6310) Dehesas Perennifolias de Quercus spp; (Hábitat 5330) Matorrales termomediterráneos y pre-estépicos; (Hábitat 6420) Prados húmedos mediterráneos de hierbas altas del Molinion-Holoschoenion, (Hábitat 6220) Zonas subestépicas de gramíneas y anuales del Thero-Brachypodietea y (Hábitat 3170) Estanques temporales mediterráneos, (Hábitat 91B0) Fresnedas termófilas de Fraxinus angustifolia.

No es previsible que la actividad tenga efectos significativos sobre hábitat naturales.

- Paisaje.

La instalación se sitúa en una parcela con pendientes medias de 3 %, dedicados a pastos principalmente y cultivos de secano.

El paisaje circundante a la explotación es un paisaje agropecuario con prevalencia de cultivos de secano y explotaciones ganaderas.

Se prevé que el impacto sobre el paisaje sea mínimo debido a que el proyecto se localiza en una zona de carácter agropecuario de similares características. No obstante, el proyecto contempla la aplicación de medidas de integración paisajísticas.

- Calidad del aire, ruido y contaminación lumínica.

Durante la fase de construcción del proyecto la calidad del aire se verá afectada por la emisión difusa de partículas de polvo y emisiones gaseosas a la atmósfera y se generará ruido, en todos los casos producidos por el funcionamiento de la maquinaria y movimien-



tos de tierra. Las medidas preventivas y correctoras habituales para este tipo de obras disminuyen el impacto causado. En la fase de funcionamiento el impacto sobre la calidad del aire, lo mismo que el ruido y la contaminación lumínica, y se limita al movimiento de vehículos en operaciones de suministro de mercaderías, carga y descarga de animales, retirada de residuos y operaciones de mantenimiento y trabajo diario, así como con los contaminantes emitidos por los animales.

Los contaminantes emitidos a la atmósfera derivados de los animales presentes en la explotación serán principalmente N₂O (almacenamiento exterior de estiércol), NH₃ (volatilización en estabulamiento y almacenamiento exterior) y CH₄ (volatilización en estabulamiento y almacenamiento exterior). Todas emisiones provienen de focos difusos y dada la enorme dificultad para el control de los valores límite de emisión de las mismas se sustituirán por la aplicación de una serie de medidas presentes en la resolución.

No es previsible que la actividad tenga efectos significativos sobre la calidad de aire, ruido y contaminación lumínica siempre y cuando se adopten las medidas correctoras propuestas.

- Patrimonio arqueológico y dominio público.

El área de implantación no presenta afecciones directas al patrimonio arqueológico o etnográfico presente en la Carta Arqueológica.

En las proximidades del área de estudio discurre un camino público.

No se prevé ninguna afección a monte de utilidad pública. En el entorno cercano de la explotación no existen Montes de Utilidad Pública.

- Consumo de recursos y cambio climático.

Los recursos consumidos serían la ocupación del suelo por parte de las instalaciones, y el consumo de cereales y agua por parte de los animales.

La actividad ganadera también podría tener efectos sobre el cambio climático derivados de las emisiones gases producidas durante el estabulamiento de los animales y almacenamiento exterior de sus deyecciones principalmente. Para ello se proponen una serie de medidas presentes en esta resolución.

No se prevén efectos significativos sobre los recursos y cambio climático siempre y cuando se adopten las medidas propuestas para ello.



- Medio socioeconómico.

El impacto para este medio es positivo por la generación de empleo y de la actividad económica. Esto contribuirá a fijar población en el entorno de la instalación, que en Extremadura tiene una importancia vital. En cuanto a la actividad económica se verá beneficiada por la recaudación de impuestos (Impuesto sobre los Bienes Inmuebles, Impuesto sobre la Actividad Económica, Impuesto sobre Construcciones, Instalaciones y Obras). La población se verá beneficiada por la creación de empleo y la mejora de la economía, lo que contribuirá a asentar la propia población e incrementará la renta media.

- Sinergias.

No se presentan sinergias en la documentación aportada.

- Vulnerabilidad del proyecto.

La promotora incluye "Análisis de Vulnerabilidad del Proyecto" en el Documento Ambiental, de conformidad con lo estipulado en la Ley 9/2018, de 5 de diciembre, por la que se modifica la Ley 21/2013, de 9 de diciembre, de evaluación ambiental, conforme a las premisas y directrices de la Instrucción 2/2020, dictada por la Dirección General de Sostenibilidad, sobre el análisis de la vulnerabilidad de los proyectos sometidos a evaluación de impacto ambiental ante accidentes graves o catástrofes, sobre el riesgo de que se produzcan dichos accidentes o catástrofes y sobre los probables efectos adversos significativos sobre el medio ambiente en caso de ocurrencia de los mismos. La promotora manifiesta en el mismo que no existen riesgos de vulnerabilidad ante accidentes graves o catástrofes.

En conclusión, se trata de una actividad que no tiene efectos significativos sobre el medio ambiente, siempre que se apliquen las medidas recogidas en el apartado 4 "Condiciones y medidas para prevenir y corregir los efectos sobre el medioambiente". Igualmente, el proyecto no afecta a espacios de la Red Natura 2000. Por ello, del análisis técnico se concluye que no es preciso someter el proyecto a evaluación de impacto ambiental ordinaria.

4. Condiciones y medidas para prevenir y corregir los efectos sobre el medio-ambiente.

a. Condiciones de carácter general.

- Deberán cumplirse todas las medidas protectoras y correctoras descritas en el documento ambiental, en tanto no entren en contradicción con el condicionado del presente informe.
- Antes de comenzar los trabajos se contactará con los Agentes del Medio Natural de la zona a efectos de asesoramiento para una correcta realización de los mismos.



- Se informará a todo el personal implicado en la ejecución de este proyecto del contenido del presente informe de impacto ambiental, de manera que se ponga en su conocimiento las medidas que deben adoptarse a la hora de realizar los trabajos. Asimismo, se dispondrá de una copia del presente informe en el lugar donde se desarrollen los trabajos.
- Cualquier modificación del proyecto original deberá ser comunicada al órgano ambiental. Dichas modificaciones no podrán llevarse a cabo hasta que éste no se pronuncie sobre el carácter de la modificación, al objeto de determinar si procede o no someter nuevamente el proyecto al trámite ambiental oportuno.
- No se realizará ningún tipo de obra auxiliar sin contar con su correspondiente informe, según la legislación vigente.
- Deberá tenerse en cuenta la normativa en materia de incendios forestales, Decreto 260/2014, de 2 de diciembre, por el que se regula la Prevención de los incendios forestales en la Comunidad Autónoma de Extremadura y modificaciones posteriores, así como el Decreto 52/2010, de 5 de marzo, por el que se aprueba el plan de lucha contra incendios forestales de la Comunidad Autónoma de Extremadura (Plan Infoex), y modificaciones posteriores.
- Cualquier actuación que se realice en el DPH requiere autorización administrativa previa. De acuerdo con el artículo 126 del Reglamento del DPH, la tramitación de expedientes de autorización de obras dentro, o sobre, el DPH se realizará según el procedimiento normal regulado en los artículos 53 y 54, con las salvedades y precisiones que en aquel se indican.
- Si durante el desarrollo de los trabajos o la actividad se detectara la presencia de alguna especie de fauna o flora silvestre incluida en el Catálogo de Especies Amenazadas de Extremadura (Decreto 37/2001, de 6 de marzo, por el que se regula el Catálogo Regional de Especies Amenazadas de Extremadura, y Decreto 78 /2018, de 5 de junio, por el que se modifica el Decreto 37/2001, de 6 de marzo, por el que se regula el Catálogo Regional de Especies Amenazadas de Extremadura), y/o en el Catálogo Español de Especies Amenazadas (Real Decreto 130/2011, de 4 de febrero, para el desarrollo del Listados de Especies Silvestres en Régimen de Protección Especial y del Catálogo Español de Especies Amenazadas), se notificará al personal técnico de la Dirección General de Sostenibilidad y al agente del Medio Natural de la zona que darán las indicaciones oportunas.
- Respecto a la ubicación y construcción, se atenderá a lo establecido en la Normativa Urbanística y en la autorización ambiental unificada, correspondiendo al Ayuntamiento de Mérida y a la Dirección General de Sostenibilidad las competencias en estas materias.



b. Medidas en fase de construcción.

- Se limitarán los trabajos en la explotación de forma que se realicen durante el horario diurno de forma que se eviten molestias y minimice la posible afección por ruidos.
- No se permitirá el funcionamiento de ninguna fuente sonora cuyo nivel de recepción externa sobrepase, al límite de parcela, los niveles máximos permitidos en la legislación vigente.
- Para facilitar la integración paisajística, los acabados de las construcciones deberán ser de tonos que se integren en el entorno, utilizando tonos tostados, ocres o albero. Otras instalaciones auxiliares con acabados metálicos como tolvas, silos y/o depósitos de agua, deberán ser de color similar al de las cubiertas. En cualquiera de los elementos constructivos no deben utilizarse tonos llamativos o brillantes.
- La explotación dispondrá de un sistema estanco para la recogida y almacenamiento de los lixiviados y de las aguas de limpieza generadas en las instalaciones que evite el riesgo de filtración y contaminación de las aguas superficiales y subterráneas. Para ello, dispondrá de red de saneamiento mediante tuberías, y fosas con tratamiento impermeabilizante que garantice su estanqueidad. Las fosas deberán contar con capacidad suficiente para almacenar generada en la limpieza de las instalaciones. Las fosas de contarán con una cuneta o un talud perimetral que evite el acceso de aguas de escorrentía, y además, dispondrán de un cerramiento perimetral que impida el acceso de personas y animales. Para controlar su estanqueidad, se dispondrán pozos testigos capaces de detectar roturas o mal funcionamiento del sistema de impermeabilización.
- La explotación dispone de un estercolero, que deberán contar con tratamiento impermeabilizante que garantice su estanqueidad. La capacidad de almacenamiento será de, al menos, la producción de 15 días de estiércoles sólidos. El estercolero se deberá vaciar antes de superar los 2/3 de su capacidad, momento en el que se comprobará que se encuentra en condiciones óptimas, reparando cualquier deficiencia. Contará con pendiente para que los lixiviados que se produzcan se dirijan a una fosa de purines. El estercolero se deberá cubrir mediante la construcción de un cobertizo o una cubierta flexible (plástica), que impida el acceso de pluviales al cubeto.
- Se habilitará una zona en el interior de los límites de las parcelas afectadas para el mantenimiento de vehículos. No se realizarán tareas de mantenimiento de la maquinaria o los vehículos en áreas distintas a las destinadas para ello. Estas zonas se ubicarán fuera del Dominio Público Hidráulico.
- En caso de realización de captaciones de aguas públicas, deberán disponer de la correspondiente autorización de la Confederación Hidrográfica correspondiente que garantice el abastecimiento.



- Con objeto de preservar la adecuada gestión y seguimiento de los residuos retirados, la promotora tendrá a disposición los documentos que acrediten la correcta gestión de los mismos a los diferentes gestores autorizados.
- Los residuos producidos se gestionarán por gestor autorizado conforme a la Ley 7/2022, de 8 de abril, de residuos y suelos contaminados para una economía circular. Deberán habilitarse las correspondientes áreas de almacenamiento de los residuos en función de su tipología, clasificación y compatibilidad.
- Al finalizar las obras se pondrá especial atención en la retirada de cualquier material no biodegradable o contaminante que se produzca a la hora de realizar los trabajos (embalajes, plásticos, metales, etc.). Estos residuos deberán almacenarse de forma separada y gestionarse por gestor autorizado.
- Los residuos de construcción y demolición (RCD) que se generen, se deberán separar adecuadamente y entregar a una planta de reciclaje autorizada para su tratamiento, cumpliendo en todo caso con lo establecido en el Real Decreto 105/2008, de 1 de febrero, por el que se regula la producción y gestión de los residuos de construcción y demolición, y en el Decreto 20/2011, de 25 de febrero, por el que se establece el régimen jurídico de la producción, posesión y gestión de los residuos de construcción y demolición en la Comunidad Autónoma de Extremadura.
- Los movimientos de tierras serán los descritos en el proyecto. Se evitará realizar estos trabajos en periodos de lluvias para evitar el arrastre de sedimentos por escorrentía. Si fuera necesario se realizarán aportes de tierra vegetal extra en las áreas con peligro de erosión.
- Se instalará una pantalla vegetal con especies autóctonas, rodearán las instalaciones y estarán dispuestas de manera irregular dando aspecto natural y utilizando un marco de plantación suficiente para cumplir su función de ocultación.
- El cerramiento perimetral será de malla ganadera no estará anclado al suelo en puntos diferentes a los postes y no tendrá ningún elemento cortante o punzante. En todo caso, se solicitará la autorización preceptiva ante la Dirección General de Sostenibilidad, siempre y cuando no cumpla con los criterios establecidos en el artículo 17.f del Decreto 226/2013, de 3 de diciembre, por el que se regula las condiciones para la instalación, modificación y reposición de cerramientos cinegéticos y no cinegéticos en la Comunidad Autónoma de Extremadura.
- Se colocarán pasos de fauna a lo largo del vallado de cerramiento siguiendo las pautas básicas del manual Prescripciones técnicas para el diseño de pasos de fauna y vallados



perimetrales (segunda edición, revisada y ampliada), para facilitar los movimientos de fauna y minimizar el efecto barrera. Se deberá garantizar el mantenimiento de las características y funciones de estas estructuras durante toda la vida útil del proyecto.

- En cuanto a la medida correctoras de cara a la protección del patrimonio arqueológico no detectado en superficie que pudiera verse afectado en el transcurso de las obras, será la siguiente:
 - El proyecto de construcción deberá ser aprobado por este Consorcio, como entidad competente en materia de patrimonio cultural en el término municipal de Mérida, por delegación de la Junta de Extremadura, con carácter previo a la aprobación de la licencia municipal, conforme a lo establecido en el artículo 9.39 del indicado Plan Especial.
 - Con carácter previo a la ejecución del proyecto se deberá realizar la siguiente intervención arqueológica: prospección arqueológica de superficie en todo el ámbito superficial. A la vista del resultado de la prospección, se emitirá dictamen por este Consorcio sobre necesidad de sondeos en zonas positivas o de seguimiento arqueológico en caso de resultado negativo.
 - La citada intervención deberá ser realizada por la promotora a través de equipo de arqueología contratado al efecto, previa autorización por este Consorcio del proyecto de seguimiento. Además, deberá comunicarse al Consorcio de la Ciudad Monumental la fecha de inicio de la intervención arqueológica y de las obras con al menos dos días de antelación para supervisión de esta entidad.
- Si en alguna zona la pendiente del terreno requiriese realizar movimientos de tierras para reducirla, se retirará la tierra vegetal antes para extenderla al final, especialmente en los taludes. Se evitará realizar estos trabajos en periodos de lluvias para evitar el arrastre de sedimentos por escorrentía. Si fuera necesario se realizarán aportes de tierra vegetal extra en las áreas con peligro de erosión.
- No se ocupará ninguna zona de vegetación natural asociada a los encharcamientos y cauces.
- Las aguas residuales generadas en los aseos serán almacenadas en una fosa séptica estanca (diferente a las fosas de purines) y se gestionarán por gestor autorizado.
- Respecto a la aplicación de purines como abono orgánico, se estará a lo dispuesto en el presente informe y normativa vigente, y en todo caso, el seguimiento ambiental de la actuación contemplará la valoración de los efectos sobre el arbolado, de forma que puedan corregirse posibles efectos adversos.



- En aquellas operaciones en las que se generen restos vegetales (podas, desbroces, etc.), se atenderá a lo dispuesto en la Ley 7/2022, de 8 de abril, de residuos y suelos contaminados para una economía circular. En este sentido, con carácter general, no está permitida la quema de residuos vegetales generados en el entorno agrario, priorizando su reciclado mediante el tratamiento biológico de la materia orgánica. Únicamente podrá permitirse la quema de estos residuos con carácter excepcional, y siempre y cuando cuenten con la correspondiente autorización individualizada que permita dicha quema.

c. Medidas en fase de explotación.

- Se mantendrán en correcto estado de funcionamiento y operativas todas las instalaciones y dispositivos para cumplir las medidas correctoras incluidas en la presente declaración.
- Para el control del programa de gestión de estiércol, la explotación deberá disponer de un "Libro de Registro de Gestión de Estiércoles" que recoja de forma detallada los volúmenes extraídos y el destino de cada partida. En el caso de que se eliminen como abono orgánico se dispondrá, además, de un "Plan de Aplicación Agrícola" de los estiércoles en el que conste, por años, la producción de estiércoles o purines, su contenido en nitrógeno, así como las parcelas donde se aplica, qué se cultiva y en qué momento se realizan las aplicaciones. La aplicación agrícola se realizará cumpliendo las siguientes condiciones:
 - La aplicación total de nitrógeno / ha por año será inferior a 80 kg en cultivos de secano y 170 kg en regadío. Para los cálculos se tendrán en cuenta todos los aportes de nitrógeno en la finca (purines o estiércol procedente de ganado, fertilizantes con contenido en nitrógeno, etc.).
 - Se buscarán los momentos de máximas necesidades de los cultivos. No se harán en suelos con pendientes superiores al 10 %, ni en suelos inundados o encharcados, ni antes de regar ni cuando el tiempo sea lluvioso. Se dejará sin abonar una franja de 100 m de ancho alrededor de todos los cursos de agua. No se aplicarán a menos de 300 m de una fuente, pozo o embalse que suministre agua para el consumo humano. No se aplicará de forma que cause olores u otras molestias a los vecinos. La distancia mínima para la aplicación del purín sobre el terreno, respecto de núcleos de población será de 1.000 m.
- Los residuos producidos se gestionarán por gestor autorizado conforme a la Ley 7/2022, de 8 de abril, de residuos y suelos contaminados para una economía circular.
- Los residuos peligrosos generados en las instalaciones deberán envasarse, etiquetarse y almacenarse conforme a lo establecido en la normativa vigente y normas técnicas de aplicación. El tiempo máximo para el almacenamiento de residuos peligrosos no superará los seis meses.



- La eliminación de los cadáveres se efectuará conforme a las disposiciones del Reglamento (CE) n.º 1069/2009 del Parlamento Europeo y del Consejo de 21 de octubre de 2009 por el que se establecen las normas sanitarias aplicables a los subproductos animales y los productos derivados no destinados al consumo humano y por el Reglamento (UE) n.º 142/2011, de la Comisión de 25 de febrero de 2011. Se observará que el almacenamiento de los cadáveres se realice en condiciones óptimas y fuera del recinto de la instalación.
- La explotación llevará a cabo un plan de manejo extensivo. Los animales podrán ser explotados en régimen extensivo con el objeto de aprovechar los recursos naturales de la finca. La carga ganadera no podrá superar las 0,6 UGM/Ha, considerando otros usos ganaderos. El número máximo de cerdos que podrá ocupar las cercas de la explotación no podrá superar los 1.465 animales. El reparto de los cerdos en las diferentes cercas será de forma homogénea de manera que no se sobrepase esta carga instantánea en las distintas cercas, para no comprometer el estado de conservación de los hábitats de dehesa. En ningún caso podrán permanecer en mayor proporción en ninguna de las cercas de la finca. En todo caso, si como consecuencia del manejo de la explotación se produjese la degradación física del suelo, la pérdida de vegetación o la contaminación por nitratos de las aguas será responsabilidad del propietario, el cual deberá adoptar las medidas correspondientes para la recuperación del medio.
- Queda prohibido, con carácter general, el vertido directo o indirecto de aguas y productos residuales susceptibles de contaminar las aguas continentales o cualquier otro elemento del dominio público hidráulico, salvo que cuente con la previa autorización administrativa de la Confederación Hidrográfica correspondiente.
- Se deberá realizar un análisis con periodicidad anual del parámetro nitratos en un pozo o sondeo situado dentro de la explotación que deberá ser remitido a la Confederación Hidrográfica correspondiente, con objeto de realizar un seguimiento de los niveles de contaminación difusa en la zona.
- Efectuar los procesos de limpieza, desinfección y desinsectación de forma periódica, para mantener las instalaciones existentes en buenas condiciones higiénico-sanitarias. No obstante, al final de cada ciclo se realizarán vacíos sanitarios de las instalaciones que albergan los animales.
- No se producirá ningún tipo de acumulación de materiales o vertidos fuera de las zonas habilitadas.
- Deberá asegurarse la viabilidad y supervivencia de las plantaciones de la pantalla vegetal, especialmente en la época estival, así como la reposición de las marras que fueran necesarias. Deberá contemplarse la instalación de sistemas de protección (cerramiento o jaulas) en el caso de ser necesario para asegurar su viabilidad.



- Se cumplirá con la normativa de ruidos, el Decreto 19/1997, de 4 de febrero, de Reglamentación de Ruidos y Vibraciones de Extremadura y Real Decreto 1367/2007, de 19 de octubre, por el que se desarrolla la Ley 37/2003, de 17 de noviembre, del Ruido, en lo referente a zonificación acústica, objetivos de calidad y emisiones acústicas.
- En caso de llevar a cabo la instalación de sistemas de iluminación exterior con una potencia instalada mayor a 1 kW incluidas en las instrucciones técnicas complementarias ITC-BT-09 del Reglamento electrotécnico para baja tensión y con objeto de reducir la contaminación lumínica de alumbrado exterior, les serán de aplicación las disposiciones relativas a contaminación lumínica, recogidas en el Real Decreto 1890/2008, de 14 de noviembre, por el que se aprueba el Reglamento de eficiencia energética en instalaciones de alumbrado exterior, y sus Instrucciones Técnicas Complementarias EA-01 a EA-07.

d. Programa de vigilancia y seguimiento ambiental.

- La promotora deberá disponer de un programa de vigilancia ambiental que deberá contener, al menos, un informe anual sobre el seguimiento de las medidas incluidas en el informe de impacto ambiental.
- En base al resultado de estos informes se podrán exigir medidas correctoras suplementarias para corregir las posibles deficiencias detectadas, así como otros aspectos relacionados con el seguimiento ambiental no recogidos inicialmente.

e. Otras disposiciones.

Teniendo en cuenta todo ello, así como la no afección del proyecto a espacios de la Red Natura 2000, esta Dirección General de Sostenibilidad a propuesta del Servicio de Prevención, Calidad Ambiental y Cambio Climático resuelve, de acuerdo con la evaluación de impacto ambiental simplificada practicada conforme a lo previsto en la subsección 2.ª de la sección 2.ª del capítulo VII del título I, tras el análisis realizado con los criterios del anexo X de la Ley 16/2015, de 23 de abril, de protección ambiental de la Comunidad Autónoma de Extremadura, que no es previsible que el proyecto "explotación porcina" vaya a producir impactos adversos significativos sobre el medio ambiente, y por tanto, la innecesidad de su sometimiento al procedimiento de evaluación de impacto ambiental ordinaria.

El informe de impacto ambiental perderá su vigencia y cesará en la producción de los efectos que le son propios si, una vez publicado en el Diario Oficial de Extremadura, no se hubiera procedido a la autorización del proyecto en el plazo de cinco años desde su publicación.

Su condicionado podrá ser objeto de revisión y actualización por parte del órgano ambiental cuando:



- Se produzca la entrada en vigor de nueva normativa que incida sustancialmente en el cumplimiento de las condiciones fijadas en el mismo.
- Cuando durante el seguimiento del cumplimiento del mismo se detecte que las medidas preventivas, correctoras o compensatorias son insuficientes, innecesarias o ineficaces.

De conformidad con lo dispuesto en el artículo 76.6 de la Ley 16/2015, de 23 de abril, de protección ambiental de la Comunidad Autónoma de Extremadura, el informe de impacto ambiental no será objeto de recurso alguno, sin perjuicio de los que, en su caso, procedan en vía administrativa o judicial frente al acto, en su caso, de autorización del proyecto.

El informe de impacto ambiental será objeto de publicación en el Diario Oficial de Extremadura y en la página web de la Consejería para la Transición Ecológica y Sostenibilidad

(<http://extremambiente.gobex.es/>).

El presente informe de impacto ambiental se emite a los solos efectos ambientales y en virtud de la legislación específica vigente, sin perjuicio de aquellas otras autorizaciones sectoriales o licencias que sean necesarias para la ejecución del proyecto.

Mérida, 20 de octubre de 2022.

El Director General de Sostenibilidad,
JESÚS MORENO PÉREZ



RESOLUCIÓN de 20 de octubre de 2022, de la Dirección General de Sostenibilidad, por la que se formula informe de impacto ambiental del proyecto de explotación porcina de cebo en régimen intensivo, cuyo promotor es Javier Domínguez Dosado, en el término municipal de Santibáñez el Bajo. Expte.: IA22/0124. (2022063208)

La Ley 16/2015, de 23 de abril, de protección ambiental de la Comunidad Autónoma de Extremadura, en su artículo 73 prevé los proyectos que deben ser sometidos a evaluación ambiental simplificada por el órgano ambiental a los efectos de determinar que el proyecto no tiene efectos significativos sobre el medio ambiente, o bien, que es preciso su sometimiento al procedimiento de evaluación de impacto ambiental ordinaria, regulado en la subsección 1.^a de sección 2.^a del capítulo VII, del título I, de la ley, por tener efectos significativos sobre el medio ambiente.

El proyecto de explotación porcina de cebo intensivo, a ejecutar en el término municipal de Santibáñez el Bajo, es encuadrable en el apartado g) del grupo 1, del anexo V de la Ley 16/2015, de 23 de abril, de protección ambiental de la Comunidad Autónoma de Extremadura.

El promotor del proyecto es Javier Domínguez Dosado, con NIF: xxxxxxx-B y con domicilio social en Santibáñez El Bajo.

Es Órgano competente para la formulación del informe de impacto ambiental relativo al proyecto la Dirección General de Sostenibilidad de la Consejería para la Transición Ecológica y Sostenibilidad de conformidad con lo dispuesto en el artículo 4.1.d) del Decreto 170/2019, de 29 de octubre, por el que se establece la estructura orgánica de la Consejería para la Transición Ecológica y Sostenibilidad de la Comunidad Autónoma de Extremadura.

Los principales elementos del análisis ambiental del proyecto son los siguientes:

1. Objeto, descripción y localización del proyecto.

El objeto del proyecto es la legalización y ampliación de una explotación porcina de cebo intensivo con una capacidad de 1.700 cerdos de cebo. La explotación porcina se localiza en el polígono 3, parcelas 196, 224, 225, 226 y 287, con una superficie de 3,9 hectáreas, en el término municipal Santibáñez el Bajo. Para el desarrollo de la actividad, la explotación porcina dispondrá de las siguientes instalaciones: una nave existente de 506 m² y dos naves de nueva de ejecución de 506, 200 y 500 m², para albergar a los cerdos, lazareto de 143 m² con fosa de y un aseo vestuario de 11 m². Además la explotación cuenta con balsa de purines de PEAD de 712 m³, una fosa de hormigón de 308 m³, para la recogida de aguas de limpieza de las naves y estercolero, un estercolero de 153 m³, un vado sanitario, pediluvios, zona de almacenamiento de cadáveres, silos para pienso, depósito de agua y cerramiento.

La explotación contará con dos patios de ejercicio en tierra de 4.379 y 2.328 m² con canalizaciones de pluviales y lixiviados a balsa de retención de 130 m³.



2. Tramitación y consultas.

Con fecha 25 de enero de 2022, el promotor presenta ante la Dirección General de Sostenibilidad la solicitud de evaluación de impacto ambiental simplificada junto al documento ambiental del proyecto para su sometimiento al procedimiento de evaluación de impacto ambiental. El documento ambiental recibido inicialmente aportaba información suficiente para la correcta evaluación ambiental del proyecto.

Dando cumplimiento a lo establecido en el artículo 75.1 de la Ley 16/2015, de 23 de abril, de Protección Ambiental de la Comunidad Autónoma de Extremadura, con fecha 2 de marzo de 2022, la Dirección General de Sostenibilidad ha realizado consultas a las Administraciones Públicas afectadas y las personas interesadas que se relacionan en la tabla adjunta. Se han señalado con una "X" aquellas Administraciones Públicas y personas interesadas que han emitido respuesta.

RELACIÓN DE ORGANISMOS Y ENTIDADES CONSULTADOS	RESPUESTAS RECIBIDAS
Servicio de Conservación de la Naturaleza y Áreas Protegidas	X
Dirección General de Bibliotecas, Archivos y Patrimonio Cultural	X



RELACIÓN DE ORGANISMOS Y ENTIDADES CONSULTADOS	RESPUESTAS RECIBIDAS
Dirección General de Urbanismo y Ordenación del Territorio	X
Confederación Hidrográfica del Tajo	X
Ayuntamiento de Santibáñez el Bajo	-
Ecologistas en Acción	-
ADENEX	-
SEO BIRD/LIFE	-
GREENPEACE	-
FUNDACIÓN NATURALEZA Y HOMBRE	-
AMUS	-
Coordinación de los agentes de la Unidad Territorial de Vigilancia número 10	X

A continuación, se resume el contenido principal de los informes recibidos:

- Con fecha 16 de junio de 2022 la Dirección General de Bibliotecas, Museos y Patrimonio Cultural emite informe en el que concluye que a la vista de las observaciones anteriormente reseñadas, se recomienda que el Director General de Bibliotecas, Archivos y Patrimonio Cultural remita el presente informe en relación con el proyecto de "Proyecto de explotación porcina en la finca "Valhondo" en el término municipal de Santibáñez el Bajo (Expte.: AAUN22/005-IA22/0124), condicionando su ejecución al estricto cumplimiento de las medidas preventivas indicadas en este documento y a la asunción de las mismas por parte de la entidad promotora. En este sentido el informe de impacto ambiental vinculado a este proyecto, deberá recoger íntegramente las medidas señaladas con anterioridad.
- Con fecha 1 de abril de 2022, la Confederación Hidrográfica del Tajo exponiendo una serie de sugerencias que han sido tenidas en consideración en el presente informe.
- El Servicio de Conservación de la Naturaleza y Áreas Protegidas, con fecha 22 de abril de 2022, informa favorablemente la actividad solicitada, ya que no es susceptible de afectar de forma apreciable a los lugares incluidos en la Red Natura 2000, ni se prevén afecciones significativas sobre especies o hábitats protegidos, siempre que se cumplan las medidas indicadas.

- Con fecha 13 de abril de 2022, el Servicio de Ordenación del Territorio informa en relación con la consulta de referencia se informa que, a efectos de ordenación del territorio de la Comunidad Autónoma de Extremadura, no se detecta afección sobre ningún Plan Territorial ni Proyecto de Interés Regional con aprobación definitiva por la Ley 15/2001, de 14 de diciembre, del Suelo y Ordenación Territorial de Extremadura, y modificaciones posteriores (derogada por Ley 11/2018, de 21 de diciembre). Asimismo, no se detecta afección sobre ningún instrumento de ordenación territorial general (Plan Territorial), de ordenación territorial de desarrollo (Plan de Suelo Rústico, Plan Especial de Ordenación del Territorio) ni de intervención directa (Proyecto de Interés Regional) de la Ley 11/2018, de 21 de diciembre, de ordenación territorial y urbanística sostenible de Extremadura, en vigor desde el 27 de junio de 2019. Si bien, actualmente se halla en aprobación inicial, por resolución de la Consejera de Medio Ambiente y Rural, Política Agraria y Territorio, de 25 de abril de 2016, el Plan Territorial del Valle del Ambroz, Tierras de Granadilla y Las Hurdes (DOE n.º 96, viernes 20 de mayo de 2016), el cual deberá adaptarse a las disposiciones de la Ley 11/2018 según establece su Disposición transitoria primera, ámbito territorial en el que se incluye el término municipal de Santibáñez el Bajo, y que establecerá una nueva regulación cuando se apruebe definitivamente.

Durante el procedimiento de evaluación también se solicitó y recibió informe de la Coordinación de los agentes de la Unidad Territorial de Vigilancia número 10.

3. Análisis de expediente.

Una vez analizada la documentación que obra en el expediente, y considerando las respuestas recibidas a las consultas practicadas, se realiza el siguiente análisis para determinar la necesidad de sometimiento del proyecto al procedimiento de evaluación de impacto ambiental ordinaria previsto en la subsección 1.^a de la sección 2.^a del capítulo VII del título I, según los criterios del anexo X, de la Ley 16/2015, de 23 de abril, de protección ambiental de la Comunidad Autónoma de Extremadura.

3.1. Características del proyecto.

El objeto del proyecto es la legalización y ampliación de una explotación porcina de cebo intensivo con una capacidad de 1.700 cerdos de cebo. La explotación porcina se localiza en el polígono 3, parcelas 196, 224, 225, 226 y 287, con una superficie de 3,9 hectáreas, en el término municipal Santibáñez el Bajo. Para el desarrollo de la actividad, la explotación porcina dispondrá de las siguientes instalaciones: una nave existente de 506 m² y dos naves de nueva de ejecución de 506, 200 y 500 m², para albergar a los cerdos, lazareto de 143 m² con fosa de y un aseo vestuario de 11 m². Además la explotación cuenta con balsa de purines de PEAD de 712 m³, una fosa de hormigón de 308 m³, para la recogida de



aguas de limpieza de las naves y estercolero, un estercolero de 153 m³, un vado sanitario, pediluvios, zona de almacenamiento de cadáveres, silos para pienso, depósito de agua y cerramiento. La explotación contará con dos patios de ejercicio en tierra de 4.379 y 2.328 m² con canalizaciones de pluviales y lixiviados a balsa de retención de 130 m³.

La ocupación del suelo por parte de la actividad se limita a la superficie ocupada por las naves, e instalaciones auxiliares, así como el ocupado durante la fase de construcción y funcionamiento por los vehículos que entren y salgan de la parcela.

Los residuos generados durante el funcionamiento de la explotación, según el documento ambiental aportado, serán principalmente cadáveres de animales, residuos zoonos, residuos asimilables a urbanos y las aguas residuales procedentes de la limpieza de instalaciones.

Los estiércoles serán gestionados mediante aplicación agrícola.

La explotación dispondrá de sistemas estancos e impermeables para la retención y almacenamiento de estiércoles, lixiviados y aguas de limpieza generadas por la actividad.

El agua requerida por la explotación será la necesaria para el consumo por los cerdos y para la limpieza de las instalaciones, proviniendo la misma de un pozo, que deberá contar con la autorización de la Confederación Hidrográfica pertinente.

Los ruidos generados por la actividad provendrán principalmente por la maquinaria utilizada durante la construcción de las instalaciones y puntualmente por la entrada y salida de vehículos para el suministro de materias primas y evacuación de los residuos generados.

3.2. Ubicación del proyecto.

3.2.1. Descripción del lugar.

El entorno en el que se ubica la explotación se caracteriza por ser una zona de carácter agropecuario dedicada en su mayoría a cultivo olivar y explotaciones ganaderas. La zona en la que se ubicará presenta unas pendientes medias del 9 %.

El curso de agua más próximo sería la Rivera del Bronco, que se encuentra a más de 250 m de las instalaciones.

El proyecto no presenta incidencias sobre el Patrimonio Arqueológico conocido.



3.2.2. Alternativas al proyecto.

El documento ambiental plantea alternativas para la instalación de la explotación ganadera:

Alternativas de la explotación.

- Alternativa cero (descartada): Esta alternativa implicaría la no realización del proyecto de ampliación de censo del registro porcino. Esta alternativa podría tener efectos positivos y también negativos. Se analizarán a continuación.

Entre los efectos positivos estarían:

- Se reduciría y/o cesaría el impacto ambiental que se genera propiamente por el desarrollo de la actividad (principalmente reducción de gases, olores y generación de estiércol).

A priori no se detecta ningún efecto positivo más por el cierre de la explotación.

En cuanto a los efectos negativos que generaría la no ampliación del censo están los siguientes:

- El impacto visual no desaparece, salvo que se decida derrumbar las edificaciones ya existentes en la parcela (nave de secuestro y lazareto).
- Disminución de la actividad económica de Santibáñez el Bajo y su área de influencia (afectaría comerciales de productos zosanitarios, talleres de reparación, etc.)
- Disminución de puestos de trabajo en la zona (los operarios actuales serían despedidos y pasarían a las listas de paro).

Viendo la cantidad de factores negativos que tendrían repercusión por el cierre de las instalaciones, se considera que la Alternativa Cero no es la más conveniente. El que continúe la actividad es positivo para Santibáñez el Bajo y para toda la comarca. Desde el punto de vista medioambiental posiblemente lo mejor es que se cerrase, pero el impacto se minimizará con todas las medidas preventivas y correctoras que se van a aplicar. Por tanto, se desestima la Alternativa Cero.

Además se han tenido en cuenta 3 alternativas más:

- La alternativa 1. Para llevar a cabo la ampliación de censo del registro porcino de este proyecto objeto no cabe otro emplazamiento posible que no sea la propia parcela,

bien por la propia naturaleza de la explotación que requiere su ubicación fuera de las zonas urbanas y bien porque en esta parcela, ya se cuenta con construcciones para tal fin; respetando en todo caso la normativa urbanística, medioambiental y de distancias a cursos y puntos de agua, así como favorecer la operatividad en el trabajo diario por su distancia a los accesos de la finca. Si hubiera que cambiar la ubicación sería necesario la construcción de la nave de secuestro y lazareto, así como de las instalaciones. Lo que conllevaría un gran impacto para el medio ambiente, tanto en esa zona por el abandono de las construcciones existentes, como en el nuevo emplazamiento con la construcción de las instalaciones que provocarían ruido, polvo, afección a la fauna y los animales... Por tanto, no cabe contemplar otra alternativa para realizar la ampliación en otra parcela.

- La alternativa 2. Esta alternativa consistiría en ubicar la explotación completa en una finca distinta, a pesar de ser ambientalmente viable, es menos apta ya que supondría gastos en la adquisición de una nueva propiedad, sin garantías de que en la finca adquirida la instalación de la explotación fuera más viable desde el punto de vista medioambiental. Si se ubica en otro lugar, habría que preparar el terreno, cerramientos y estructuras nuevas, lo que conllevaría un aumento de la afección al medio ambiente debido al tránsito de maquinaria, aumento de las horas de trabajo del personal... lo que conllevaría un aumento de emisiones, ruidos...

Los inconvenientes para llevarla a cabo:

- Abandono de las edificaciones existentes, y coste económico de nueva construcción y adquisición de parcela.
 - En esta parcela no se cumplirían distancias a Dominio Público Hidráulico.
 - Habría que dejar una zona de caminos para paso a las construcciones, provocando un empeoramiento del suelo.
 - Parcela con gran densidad de vegetación, lo que implicaría un mayor impacto ambiental.
- La alternativa 3. En esta alternativa se plantea cambiar la ubicación de la nave dentro de la propia finca, a pesar de ser ambientalmente viable, es también menos apta ya que a pesar de ubicarse en la misma parcela que la explotación actual, supondría una merma operativa para la actividad y dificultaría el cumplimiento de las distancias a otras explotaciones, linderos, vías públicas....

Los inconvenientes para llevarla a cabo:

- Abandono de las edificaciones existentes, y coste económico de nueva construcción.
- Hay zonas que se ven afectadas por límites a caminos y a otras explotaciones que rodean la finca.
- Habría que dejar una zona de caminos para paso a las construcciones, provocando un empeoramiento del suelo.

Por tanto, finalmente la alternativa seleccionada para la instalación de la explotación es la alternativa 1 al ser la más viable a nivel técnico, a nivel ambiental, a nivel de usos del suelo y de propiedad, sin sobreafecciones ambientales significativas por la ejecución de la explotación proyectada.

3.3. Características del potencial impacto.

- Red Natura 2000 y Áreas Protegidas.

La parcela en cuestión no se encuentra incluida en la Red Natura 2000 o en la Red de Espacios Protegidos de Extremadura (RENPEX).

Con las pertinentes medidas correctoras, se asegurará la no afección a estos lugares ni a especies o hábitats.

- Sistema hidrológico y calidad de las aguas.

El curso de agua más próximo sería la Rivera del Bronco, que se encuentra a más de 250 m de las instalaciones.

En relación a las aguas subterráneas, las parcelas no asientan sobre ninguna masa de agua subterránea.

La superficie de las instalaciones esta hormigonada e impermeable y cuenta con las debidas canalizaciones a sistemas de retención y almacenamiento de purines, lixiviados y aguas de limpieza convenientemente dimensionados e impermeabilizados, asegurando una mínima afección, evitando perjudicar a la calidad de las aguas.

- Suelos.

El entorno en el que se ubica la explotación se caracteriza por ser una zona de carácter agropecuario dedicada en su mayoría a cultivo olivar y explotaciones ganaderas. La zona en la que se ubicará presenta unas pendientes medias del 9 %.



Las acciones que pueden causar mayor impacto pertenecen a la fase de construcción mediante los movimientos de maquinaria y excavaciones para la construcción de la nave y edificaciones auxiliares, así como la ocasionada como consecuencia del manejo de los cerdos.

Respecto a la contaminación del suelo, no es previsible la generación de vertidos que puedan contaminar el suelo y los que puedan producirse durante la ejecución y desarrollo del proyecto, serán de escasa entidad y evitables y/o corregibles con la aplicación de las medidas preventivas y correctoras propuestas.

Con las pertinentes medidas correctoras los efectos sobre el suelo no serán significativos.

- Fauna.

Los valores naturales reconocidos en los Planes de Gestión de los espacios Natura 2000 y/o en la Ley 42/2007, de 13 de diciembre, del Patrimonio Natural y de la Biodiversidad son: Grulla común (*Grus grus*). Catalogada "De interés especial" en el Catálogo Regional de Especies Amenazadas (Decreto 37/2001).

No es previsible que la actividad tenga efectos significativos sobre valores ambientales.

- Vegetación.

No hay datos de la presencia de valores ambientales protegidos en el área de actuación.

No es previsible que la actividad tenga efectos significativos sobre hábitat naturales.

- Paisaje.

La instalación se sitúa en una parcela con pendientes medias de 9 %, dedicados a pastos.

El paisaje circundante a la explotación es un paisaje agropecuario con prevalencia de cultivos de olivar y explotaciones ganaderas.

Se prevé que el impacto sobre el paisaje sea mínimo debido a que el proyecto se localiza en una zona de carácter agropecuario de similares características. No obstante, el proyecto contempla la aplicación de medidas de integración paisajísticas, tales como la utilización de materiales acordes al entorno, colores y texturas de tipología tradicional de la zona. Se evitará el uso de materiales reflectantes en cubierta o paramentos exteriores u otros elementos de afección paisajística.

- Calidad del aire, ruido y contaminación lumínica.

Durante la fase de construcción del proyecto la calidad del aire se verá afectada por la emisión difusa de partículas de polvo y emisiones gaseosas a la atmósfera y se generará ruido, en todos los casos producidos por el funcionamiento de la maquinaria y movimientos de tierra. Las medidas preventivas y correctoras habituales para este tipo de obras disminuyen el impacto causado. En la fase de funcionamiento el impacto sobre la calidad del aire, lo mismo que el ruido y la contaminación lumínica, y se limita al movimiento de vehículos en operaciones de suministro de mercaderías, carga y descarga de animales, retirada de residuos y operaciones de mantenimiento y trabajo diario, así como con los contaminantes emitidos por los animales.

Los contaminantes emitidos a la atmósfera derivados de los animales presentes en la explotación serán principalmente N₂O (almacenamiento exterior de estiércol), NH₃ (volatilización en estabulamiento y almacenamiento exterior) y CH₄ (volatilización en estabulamiento y almacenamiento exterior). Todas emisiones provienen de focos difusos y dada la enorme dificultad para el control de los valores límite de emisión de las mismas se sustituirán por la aplicación de una serie de medidas presentes en la resolución.

No es previsible que la actividad tenga efectos significativos sobre la calidad de aire, ruido y contaminación lumínica siempre y cuando se adopten las medidas correctoras propuestas.

- Patrimonio arqueológico y dominio público.

El área de implantación no presenta afecciones directas al patrimonio arqueológico o etnográfico presente en la Carta Arqueológica.

En el área de estudio no discurren vías pecuarias.

No se prevé ninguna afección a monte de utilidad pública. En el entorno cercano de la explotación no existen Montes de Utilidad Pública.

- Consumo de recursos y cambio climático.

Los recursos consumidos serían la ocupación del suelo por parte de las instalaciones, y el consumo de cereales y agua por parte de los animales.

La actividad ganadera también podría tener efectos sobre el cambio climático derivados de las emisiones gases producidas durante el estabulamiento de los animales y almacenamiento exterior de sus deyecciones principalmente. Para ello se proponen una serie de medidas presentes en esta resolución.



No se prevén efectos significativos sobre los recursos y cambio climático siempre y cuando se adopten las medidas propuestas para ello.

- Medio socioeconómico.

El impacto para este medio es positivo por la generación de empleo y de la actividad económica. Esto contribuirá a fijar población en el entorno de la instalación, que en Extremadura tiene una importancia vital. En cuanto a la actividad económica se verá beneficiada por la recaudación de impuestos (Impuesto sobre los Bienes Inmuebles, Impuesto sobre la Actividad Económica, Impuesto sobre Construcciones, Instalaciones y Obras). La población se verá beneficiada por la creación de empleo y la mejora de la economía, lo que contribuirá a asentar la propia población e incrementará la renta media.

- Sinergias.

No se presentan sinergias en la documentación aportada.

- Vulnerabilidad del proyecto.

El promotor incluye "Análisis de Vulnerabilidad del Proyecto" en el Documento ambiental, de conformidad con lo estipulado en la Ley 9/2018, de 5 de diciembre, por la que se modifica la Ley 21/2013, de 9 de diciembre, de evaluación ambiental, conforme a las premisas y directrices de la Instrucción 2/2020, dictada por la Dirección General de Sostenibilidad, sobre el análisis de la vulnerabilidad de los proyectos sometidos a evaluación de impacto ambiental ante accidentes graves o catástrofes, sobre el riesgo de que se produzcan dichos accidentes o catástrofes y sobre los probables efectos adversos significativos sobre el medio ambiente en caso de ocurrencia de los mismos. El promotor manifiesta en el mismo que no existen riesgos de vulnerabilidad ante accidentes graves o catástrofes.

En conclusión, se trata de una actividad que no tiene efectos significativos sobre el medio ambiente, siempre que se apliquen las medidas recogidas en el apartado 4 "Condiciones y medidas para prevenir y corregir los efectos sobre el medioambiente". Igualmente, el proyecto no afecta a espacios de la Red Natura 2000. Por ello, del análisis técnico se concluye que no es preciso someter el proyecto a evaluación de impacto ambiental ordinaria.

4. Condiciones y medidas para prevenir y corregir los efectos sobre el medio-ambiente.

a. Condiciones de carácter general.

- Deberán cumplirse todas las medidas protectoras y correctoras descritas en el documento ambiental, en tanto no entren en contradicción con el condicionado del presente informe.



- Antes de comenzar los trabajos se contactará con los Agentes del Medio Natural de la zona a efectos de asesoramiento para una correcta realización de los mismos.
- Se informará a todo el personal implicado en la ejecución de este proyecto del contenido del presente informe de impacto ambiental, de manera que se ponga en su conocimiento las medidas que deben adoptarse a la hora de realizar los trabajos. Asimismo, se dispondrá de una copia del presente informe en el lugar donde se desarrollen los trabajos.
- Cualquier modificación del proyecto original deberá ser comunicada al órgano ambiental. Dichas modificaciones no podrán llevarse a cabo hasta que éste no se pronuncie sobre el carácter de la modificación, al objeto de determinar si procede o no someter nuevamente el proyecto al trámite ambiental oportuno.
- No se realizará ningún tipo de obra auxiliar sin contar con su correspondiente informe, según la legislación vigente.
- Deberá tenerse en cuenta la normativa en materia de incendios forestales, Decreto 260/2014, de 2 de diciembre, por el que se regula la Prevención de los incendios forestales en la Comunidad Autónoma de Extremadura y modificaciones posteriores, así como el Decreto 52/2010, de 5 de marzo, por el que se aprueba el Plan de lucha contra incendios forestales de la Comunidad Autónoma de Extremadura (Plan Infoex), y modificaciones posteriores.
- Cualquier actuación que se realice en el DPH requiere autorización administrativa previa. De acuerdo con el artículo 126 del Reglamento del DPH, la tramitación de expedientes de autorización de obras dentro, o sobre, el DPH se realizará según el procedimiento normal regulado en los artículos 53 y 54, con las salvedades y precisiones que en aquel se indican.
- Si durante el desarrollo de los trabajos o la actividad se detectara la presencia de alguna especie de fauna o flora silvestre incluida en el Catálogo de Especies Amenazadas de Extremadura (Decreto 37/2001, de 6 de marzo, por el que se regula el Catálogo Regional de Especies Amenazadas de Extremadura, y Decreto 78 /2018, de 5 de junio, por el que se modifica el Decreto 37/2001, de 6 de marzo, por el que se regula el Catálogo Regional de Especies Amenazadas de Extremadura), y/o en el Catálogo Español de Especies Amenazadas (Real Decreto 130/2011, de 4 de febrero, para el desarrollo del Listados de Especies Silvestres en Régimen de Protección Especial y del Catálogo Español de Especies Amenazadas), se notificará al personal técnico de la Dirección General de Sostenibilidad y al agente del Medio Natural de la zona que darán las indicaciones oportunas.



- Respecto a la ubicación y construcción, se atenderá a lo establecido en la Normativa Urbanística y en la autorización ambiental unificada, correspondiendo al Ayuntamiento de Santibáñez el Bajo y a la Dirección General de Sostenibilidad las competencias en estas materias.

b. Medidas en fase de construcción.

- Se limitarán los trabajos en la explotación de forma que se realicen durante el horario diurno de forma que se eviten molestias y minimice la posible afección por ruidos.
- No se permitirá el funcionamiento de ninguna fuente sonora cuyo nivel de recepción externa sobrepase, al límite de parcela, los niveles máximos permitidos en la legislación vigente.
- Para facilitar la integración paisajística, los acabados de las construcciones deberán ser de tonos que se integren en el entorno, utilizando tonos tostados, ocres o albero. Otras instalaciones auxiliares con acabados metálicos como tolvas, silos y/o depósitos de agua, deberán ser de color similar al de las cubiertas. En cualquiera de los elementos constructivos no deben utilizarse tonos llamativos o brillantes.
- La explotación dispondrá de un sistema estanco para la recogida y almacenamiento de los lixiviados y de las aguas de limpieza generadas en las instalaciones que evite el riesgo de filtración y contaminación de las aguas superficiales y subterráneas. Para ello, dispondrá de red de saneamiento mediante tuberías, y fosas con tratamiento impermeabilizante que garantice su estanqueidad. Las fosas deberán contar con capacidad suficiente para almacenar generada en la limpieza de las instalaciones. Las fosas de contarán con una cuneta o un talud perimetral que evite el acceso de aguas de escorrentía, y además, dispondrán de un cerramiento perimetral que impida el acceso de personas y animales. Para controlar su estanqueidad, se dispondrán pozos testigos capaces de detectar roturas o mal funcionamiento del sistema de impermeabilización.
- La explotación dispone de un estercolero, que deberán contar con tratamiento impermeabilizante que garantice su estanqueidad. La capacidad de almacenamiento será de, al menos, la producción de 15 días de estiércoles sólidos. El estercolero se deberá vaciar antes de superar los 2/3 de su capacidad, momento en el que se comprobará que se encuentra en condiciones óptimas, reparando cualquier deficiencia. Contará con pendiente para que los lixiviados que se produzcan se dirijan a una fosa de purines. El estercolero se deberá cubrir mediante la construcción de un cobertizo o una cubierta flexible (plástica), que impida el acceso de pluviales al cubeto.
- Se habilitará una zona en el interior de los límites de las parcelas afectadas para el mantenimiento de vehículos. No se realizarán tareas de mantenimiento de la maquinaria o



los vehículos en áreas distintas a las destinadas para ello. Estas zonas se ubicarán fuera del dominio público hidráulico.

- En caso de realización de captaciones de aguas públicas, deberán disponer de la correspondiente autorización de la Confederación Hidrográfica correspondiente que garantice el abastecimiento.
- Con objeto de preservar la adecuada gestión y seguimiento de los residuos retirados, el promotor tendrá a disposición los documentos que acrediten la correcta gestión de los mismos a los diferentes gestores autorizados.
- Los residuos producidos se gestionarán por gestor autorizado conforme a la Ley 7/2022, de 8 de abril, de residuos y suelos contaminados para una economía circular. Deberán habilitarse las correspondientes áreas de almacenamiento de los residuos en función de su tipología, clasificación y compatibilidad.
- Al finalizar las obras se pondrá especial atención en la retirada de cualquier material no biodegradable o contaminante que se produzca a la hora de realizar los trabajos (embalajes, plásticos, metales, etc.). Estos residuos deberán almacenarse de forma separada y gestionarse por gestor autorizado.
- Los residuos de construcción y demolición (RCD) que se generen, se deberán separar adecuadamente y entregar a una planta de reciclaje autorizada para su tratamiento, cumpliendo en todo caso con lo establecido en el Real Decreto 105/2008, de 1 de febrero, por el que se regula la producción y gestión de los residuos de construcción y demolición, y en el Decreto 20/2011, de 25 de febrero, por el que se establece el régimen jurídico de la producción, posesión y gestión de los residuos de construcción y demolición en la Comunidad Autónoma de Extremadura.
- Los movimientos de tierras serán los descritos en el proyecto. Se evitará realizar estos trabajos en periodos de lluvias para evitar el arrastre de sedimentos por escorrentía. Si fuera necesario se realizarán aportes de tierra vegetal extra en las áreas con peligro de erosión.
- Se instalará una pantalla vegetal con especies autóctonas, rodearán las instalaciones y estarán dispuestas de manera irregular dando aspecto natural y utilizando un marco de plantación suficiente para cumplir su función de ocultación.
- El cerramiento perimetral será de malla ganadera no estará anclado al suelo en puntos diferentes a los postes y no tendrá ningún elemento cortante o punzante. En todo caso, se solicitará la autorización preceptiva ante la Dirección General de Sostenibilidad,



siempre y cuando no cumpla con los criterios establecidos en el artículo 17.f del Decreto 226/2013, de 3 de diciembre, por el que se regula las condiciones para la instalación, modificación y reposición de cerramientos cinegéticos y no cinegéticos en la Comunidad Autónoma de Extremadura.

- Se colocarán pasos de fauna a lo largo del vallado de cerramiento siguiendo las pautas básicas del manual Prescripciones técnicas para el diseño de pasos de fauna y vallados perimetrales (segunda edición, revisada y ampliada), para facilitar los movimientos de fauna y minimizar el efecto barrera. Se deberá garantizar el mantenimiento de las características y funciones de estas estructuras durante toda la vida útil del proyecto.
- En cuanto a la medida correctoras de cara a la protección del patrimonio arqueológico no detectado en superficie que pudiera verse afectado en el transcurso de las obras, será la siguiente:
 - Si durante la ejecución de las obras se hallasen restos u objetos con valor arqueológico, el promotor y/o la dirección facultativa de la misma paralizarán inmediatamente los trabajos, tomarán las medidas adecuadas para la protección de los restos y comunicarán su descubrimiento en el plazo de cuarenta y ocho horas a la Consejería de Cultura.
- Si en alguna zona la pendiente del terreno requiriese realizar movimientos de tierras para reducirla, se retirará la tierra vegetal antes para extenderla al final, especialmente en los taludes. Se evitará realizar estos trabajos en periodos de lluvias para evitar el arrastre de sedimentos por escorrentía. Si fuera necesario se realizarán aportes de tierra vegetal extra en las áreas con peligro de erosión.
- No se ocupará ninguna zona de vegetación natural asociada a los encharcamientos y cauces.
- Las aguas residuales generadas en los aseos serán almacenadas en una fosa séptica estanca (diferente a las fosas de purines) y se gestionarán por gestor autorizado.
- Respecto a la aplicación de purines como abono orgánico, se estará a lo dispuesto en el presente informe y normativa vigente, y en todo caso, el seguimiento ambiental de la actuación contemplará la valoración de los efectos sobre el arbolado, de forma que puedan corregirse posibles efectos adversos.
- En aquellas operaciones en las que se generen restos vegetales (podas, desbroces, etc.), se atenderá a lo dispuesto en la Ley 7/2022, de 8 de abril, de residuos y suelos contaminados para una economía circular. En este sentido, con carácter general, no está



permitida la quema de residuos vegetales generados en el entorno agrario, priorizando su reciclado mediante el tratamiento biológico de la materia orgánica. Únicamente podrá permitirse la quema de estos residuos con carácter excepcional, y siempre y cuando cuenten con la correspondiente autorización individualizada que permita dicha quema.

c. Medidas en fase de explotación.

- Se mantendrán en correcto estado de funcionamiento y operativas todas las instalaciones y dispositivos para cumplir las medidas correctoras incluidas en la presente declaración.
- Para el control del programa de gestión de estiércol, la explotación deberá disponer de un "Libro de Registro de Gestión de Estiércoles" que recoja de forma detallada los volúmenes extraídos y el destino de cada partida. En el caso de que se eliminen como abono orgánico se dispondrá, además, de un "Plan de Aplicación Agrícola" de los estiércoles en el que conste, por años, la producción de estiércoles o purines, su contenido en nitrógeno, así como las parcelas donde se aplica, qué se cultiva y en qué momento se realizan las aplicaciones. La aplicación agrícola se realizará cumpliendo las siguientes condiciones:
 - La aplicación total de nitrógeno / ha por año será inferior a 80 kg en cultivos de secano y 170 kg en regadío. Para los cálculos se tendrán en cuenta todos los aportes de nitrógeno en la finca (purines o estiércol procedente de ganado, fertilizantes con contenido en nitrógeno, etc.).
 - Se buscarán los momentos de máximas necesidades de los cultivos. No se harán en suelos con pendientes superiores al 10 %, ni en suelos inundados o encharcados, ni antes de regar ni cuando el tiempo sea lluvioso. Se dejará sin abonar una franja de 100 m de ancho alrededor de todos los cursos de agua. No se aplicarán a menos de 300 m de una fuente, pozo o embalse que suministre agua para el consumo humano. No se aplicará de forma que cause olores u otras molestias a los vecinos. La distancia mínima para la aplicación del purín sobre el terreno, respecto de núcleos de población será de 1.000 m.
- Los residuos producidos se gestionarán por gestor autorizado conforme a la Ley 7/2022, de 8 de abril, de residuos y suelos contaminados para una economía circular.
- Los residuos peligrosos generados en las instalaciones deberán envasarse, etiquetarse y almacenarse conforme a lo establecido en la normativa vigente y normas técnicas de aplicación. El tiempo máximo para el almacenamiento de residuos peligrosos no superará los seis meses.
- La eliminación de los cadáveres se efectuará conforme a las disposiciones del Reglamento (CE) n.º 1069/2009 del Parlamento Europeo y del Consejo de 21 de octubre de 2009



por el que se establecen las normas sanitarias aplicables a los subproductos animales y los productos derivados no destinados al consumo humano y por el Reglamento (UE) n.º 142/2011, de la Comisión de 25 de febrero de 2011. Se observará que el almacenamiento de los cadáveres se realice en condiciones óptimas y fuera del recinto de la instalación.

- Los animales serán manejados en naves y patios de ejercicio en tierra. Para ello contará con dos patios de ejercicio en tierra de 4.379 y 2.328 m² con canalizaciones de pluviales y lixiviados a balsa de retención de 130 m³. La duración de la estancia de los cerdos en estas superficies no superará los 9 meses al año, permaneciendo el resto del tiempo en periodo de descanso y regeneración.

El manejo de los animales en los patios deberá cumplir los siguientes requisitos:

- El arbolado que se encuentre en los patios de ejercicio se protegerá de la incidencia directa por parte de los animales, protegiendo tanto el tronco como las raíces con piedra y mallazo.
- Con el fin de mejorar la posible erosión y degradación del suelo, se procederá a la siembra de pradera y leguminosa en los periodos de descanso de los patios.
- En los periodos de mayor pluviometría para evitar el arrastre de las deyecciones por el agua y la erosión de los patios, se recluirán los animales en las naves de secuestro.

En todo caso, si como consecuencia del manejo de la explotación se produjese la degradación física del suelo, la pérdida de vegetación o la contaminación por nitratos de las aguas será responsabilidad del propietario, el cual deberá adoptar las medidas correspondientes para la recuperación del medio.

- Queda prohibido, con carácter general, el vertido directo o indirecto de aguas y productos residuales susceptibles de contaminar las aguas continentales o cualquier otro elemento del dominio público hidráulico, salvo que cuente con la previa autorización administrativa de la Confederación Hidrográfica correspondiente.
- Se deberá realizar un análisis con periodicidad anual del parámetro nitratos en un pozo o sondeo situado dentro de la explotación que deberá ser remitido a la Confederación Hidrográfica correspondiente, con objeto de realizar un seguimiento de los niveles de contaminación difusa en la zona.
- Efectuar los procesos de limpieza, desinfección y desinsectación de forma periódica, para mantener las instalaciones existentes en buenas condiciones higiénico-sanitarias. No obstante, al final de cada ciclo se realizarán vacíos sanitarios de las instalaciones que albergan los animales.



- No se producirá ningún tipo de acumulación de materiales o vertidos fuera de las zonas habilitadas.
- Deberá asegurarse la viabilidad y supervivencia de las plantaciones de la pantalla vegetal, especialmente en la época estival, así como la reposición de las marras que fueran necesarias. Deberá contemplarse la instalación de sistemas de protección (cerramiento o jaulas) en el caso de ser necesario para asegurar su viabilidad.
- Se cumplirá con la normativa de ruidos, el Decreto 19/1997, e 4 de febrero, de Reglamentación de Ruidos y Vibraciones de Extremadura y Real Decreto 1367/2007, de 19 de octubre, por el que se desarrolla la Ley 37/2003, de 17 de noviembre, del Ruido, en lo referente a zonificación acústica, objetivos de calidad y emisiones acústicas.
- En caso de llevar a cabo la instalación de sistemas de iluminación exterior con una potencia instalada mayor a 1 kW incluidas en las instrucciones técnicas complementarias ITC-BT-09 del Reglamento electrotécnico para baja tensión y con objeto de reducir la contaminación lumínica de alumbrado exterior, les serán de aplicación las disposiciones relativas a contaminación lumínica, recogidas en el Real Decreto 1890/2008, de 14 de noviembre, por el que se aprueba el Reglamento de eficiencia energética en instalaciones de alumbrado exterior, y sus Instrucciones Técnicas Complementarias EA-01 a EA-07.

d. Programa de vigilancia y seguimiento ambiental.

- El promotor deberá disponer de un programa de vigilancia ambiental que deberá contener, al menos, un informe anual sobre el seguimiento de las medidas incluidas en el informe de impacto ambiental.
- En base al resultado de estos informes se podrán exigir medidas correctoras suplementarias para corregir las posibles deficiencias detectadas, así como otros aspectos relacionados con el seguimiento ambiental no recogidos inicialmente.

e. Otras disposiciones.

Teniendo en cuenta todo ello, así como la no afección del proyecto a espacios de la Red Natura 2000, esta Dirección General de Sostenibilidad a propuesta del Servicio de Prevención, Calidad Ambiental y Cambio Climático resuelve, de acuerdo con la evaluación de impacto ambiental simplificada practicada conforme a lo previsto en la subsección 2.^a de la sección 2.^a del capítulo VII del título I, tras el análisis realizado con los criterios del anexo X de la Ley 16/2015, de 23 de abril, de protección ambiental de la Comunidad Autónoma de Extremadura, que no es previsible que el proyecto "explotación porcina" vaya a producir impactos adversos significativos sobre el medio ambiente, y por tanto, la innecesidad de su sometimiento al procedimiento de evaluación de impacto ambiental ordinaria.



El informe de impacto ambiental perderá su vigencia y cesará en la producción de los efectos que le son propios si, una vez publicado en el Diario Oficial de Extremadura, no se hubiera procedido a la autorización del proyecto en el plazo de cinco años desde su publicación.

Su condicionado podrá ser objeto de revisión y actualización por parte del órgano ambiental cuando:

- Se produzca la entrada en vigor de nueva normativa que incida sustancialmente en el cumplimiento de las condiciones fijadas en el mismo.
- Cuando durante el seguimiento del cumplimiento del mismo se detecte que las medidas preventivas, correctoras o compensatorias son insuficientes, innecesarias o ineficaces.

De conformidad con lo dispuesto en el artículo 76.6 de la Ley 16/2015, de 23 de abril, de protección ambiental de la Comunidad Autónoma de Extremadura, el informe de impacto ambiental no será objeto de recurso alguno, sin perjuicio de los que, en su caso, procedan en vía administrativa o judicial frente al acto, en su caso, de autorización del proyecto.

El informe de impacto ambiental será objeto de publicación en el Diario Oficial de Extremadura y en la página web de la Consejería para la Transición Ecológica y Sostenibilidad

(<http://extremambiente.gobex.es/>).

El presente informe de impacto ambiental se emite a los solos efectos ambientales y en virtud de la legislación específica vigente, sin perjuicio de aquellas otras autorizaciones sectoriales o licencias que sean necesarias para la ejecución del proyecto.

Mérida, 20 de octubre de 2022.

El Director General de Sostenibilidad,
JESÚS MORENO PÉREZ

• • •





SERVICIO EXTREMEÑO DE SALUD

RESOLUCIÓN de 17 de octubre de 2022, de la Dirección Gerencia, por la que se dispone la ejecución de la sentencia n.º 396/2022, dictada por la Sala de lo Contencioso-administrativo del Tribunal Superior de Justicia de Extremadura en el procedimiento abreviado n.º 2/2022, y que confirma la sentencia n.º 61/2022, dictada por el Juzgado Contencioso-administrativo n.º 2 de Mérida. (2022063230)

La sentencia n.º 396/2022, de 30 de junio de 2022, de la Sala de lo Contencioso-administrativo del Tribunal Superior de Justicia de Extremadura, ha desestimado el recurso de apelación n.º 130/2022 interpuesto por la Junta de Extremadura contra la sentencia n.º 61/2022, de 30 de marzo de 2022, del Juzgado de lo Contencioso-administrativo n.º 2 de Mérida, dictada en el procedimiento abreviado n.º 2/2022 y promovido por D.ª Raquel Durán Venera, contra la desestimación por silencio administrativo del recurso potestativo de reposición presentado el 24 de junio de 2021 frente a la Resolución de 27 de mayo de 2021, de la Dirección Gerencia, por la que se hacen públicos los listados definitivos de aspirantes admitidos y excluidos, referentes al corte de actualización de valoración de méritos de 30 de septiembre de 2020, en la Bolsa de Trabajo de la categoría de Enfermero/a Especialista Obstétrico-Ginecológico, convocada por Resolución de 6 de noviembre de 2013, de la Dirección Gerencia, en las Instituciones Sanitarias del Servicio Extremeño de Salud.

Dicha sentencia n.º 396/2022, de 30 de junio de 2022, dictada por la Sala de lo Contencioso-administrativo del Tribunal Superior de Justicia de Extremadura, ha confirmado la sentencia n.º 61/2022, de 30 de marzo de 2022, del Juzgado de lo Contencioso-administrativo n.º 2 de Mérida dictada en el procedimiento abreviado n.º 2/2022, habiendo adquirido firmeza según se ha informado en el Oficio de fecha 4 de octubre de 2022, remitido por el citado Juzgado.

En relación con lo anterior, el artículo 40.1 del Reglamento de organización y funcionamiento de la Abogacía General de la Junta de Extremadura, de su Cuerpo de Letrados y de la Comisión Jurídica de Extremadura, aprobado mediante el Decreto 1/2022, de 12 de enero, establece:

“1. Corresponde la ejecución material de sentencias firmes, así como su ejecución provisional en los casos que legalmente proceda, al órgano que en el momento de la ejecución resulte competente por razón de la materia sobre la que el litigio haya versado”.

Por tanto, de conformidad con lo anterior y con lo establecido en los artículos 8 y siguientes del Decreto 59/1991, de 23 de julio, que regula la tramitación administrativa en la ejecución de resoluciones judiciales, y en uso de las atribuciones conferidas por la legislación vigente, esta Dirección Gerencia.

**RESUELVE:**

Primero. Ejecutar el fallo de la sentencia n.º 396/2022, de 30 de junio de 2022, dictada por la Sala de lo Contencioso-administrativo del Tribunal Superior de Justicia de Extremadura, que ha desestimado el recurso de apelación n.º 130/2022 interpuesto por la Junta de Extremadura contra la sentencia n.º 61/2022, de 30 de marzo de 2022, dictada por el Juzgado de lo Contencioso-administrativo n.º 2 de Mérida en el procedimiento abreviado n.º 2/2022, promovido por D.ª Raquel Durán Venera.

El tenor literal de la sentencia n.º 61/2022 del Juzgado de lo Contencioso-administrativo n.º 2 de Mérida, es el siguiente:

“Que debo estimar y estimo íntegramente el recurso contencioso-administrativo presentado contra la resolución identificada en el fundamento jurídico primero de la presente, declarando nula la misma por ser contraria a derecho, reconociendo a la actora el derecho a que le sean baremados, como experiencia profesional, los períodos de tiempo trabajados en el Hospital Universitario Infanta Elena y certificados en el folio 102 del expediente revisado, con las consecuencias derivadas de esa corrección, con imposición de costas a la Administración demandada, teniendo en cuenta el límite señalado en el fundamento jurídico último de la presente”.

Segundo. Realizar todas las actuaciones necesarias para su correcta y completa ejecución.

Tercero. Publicar la presente resolución en el Diario Oficial de Extremadura.

Cuarto. En relación con las cuestiones que se deriven de la presente resolución, podrán los interesados promover el incidente que, en relación con la ejecución de sentencias se previene en el artículo 109 de la Ley 29/1998, de 13 de julio, reguladora de la Jurisdicción Contencioso-administrativa.

Mérida, 17 de octubre de 2022.

El Director Gerente,
CECILIANO FRANCO RUBIO

• • •





SERVICIO EXTREMEÑO PÚBLICO DE EMPLEO

RESOLUCIÓN de 29 de septiembre de 2022, de la Dirección General de Planificación y Evaluación de Políticas Activas de Empleo, de concesión de ayudas solicitadas al amparo del Decreto-ley 8/2020, de 24 de abril, por el que se adoptan medidas urgentes y extraordinarias para el mantenimiento y recuperación del empleo frente a la crisis ocasionada por el Covid-19.
(2022063210)

Vistos los datos e información contenidos en las bases de datos de la aplicación informática de gestión de los expedientes de solicitud de ayudas, presentadas al amparo del Programa II y reguladas en el título I del Decreto-ley 8/2020, de 24 de abril, por el que se adoptan medidas urgentes y extraordinarias para el mantenimiento y recuperación del empleo frente a la crisis ocasionada por el Covid-19, así como la propuesta de resolución formulada, en atención a los siguientes

HECHOS:

Primero. Que las personas trabajadoras autónomas y/o microempresas que se relacionan en el anexo adjunto a la presente resolución han presentado solicitud de ayuda acogiéndose al Programa II del título I del Decreto-ley 8/2020, de 24 de abril, por el que se adoptan medidas urgentes y extraordinarias para el mantenimiento y recuperación del empleo frente a la crisis ocasionada por el Covid-19 (DOE de 27 de abril, Suplemento núm. 80), "Ayudas para la reactivación y mantenimiento del empleo de las personas trabajadoras asalariadas, a cargo de personas trabajadoras autónomas o de microempresas, incluidas en expedientes de regulación temporal de empleo", reuniendo los requisitos establecidos para obtener la condición de personas o entidades beneficiarias, de acuerdo con las Declaraciones Responsables presentadas en la solicitud por las personas y entidades interesadas.

Segundo. Por parte del órgano competente se han desarrollado las actuaciones necesarias de ordenación e instrucción de los procedimientos de concesión de subvenciones. Una vez extraídos los datos contenidos en las bases de datos de la aplicación informática de gestión de las solicitudes, obtenidos de los organismos competentes, previa autorización de las partes interesadas, información, datos y documentación suficiente y a la vista de los resultados de la verificación automatizada de datos realizada, se cuenta con la información mínima necesaria que permite la conclusión del procedimiento de concesión.



FUNDAMENTOS DE DERECHO:

Primero. La competencia para resolver este procedimiento corresponde a la Dirección General del Servicio Extremeño Público de Empleo, conforme a lo establecido en el artículo 7.2 del Decreto-ley, de 24 de abril. El ejercicio de dicha competencia corresponde a la Dirección General de Planificación y Evaluación de Políticas Activas de Empleo del SEXPE, en virtud de la delegación de competencias efectuada mediante Resolución de 29 de noviembre de 2019, de la Secretaría General de Empleo, sobre delegación de competencias en determinadas materias. (DOE núm. 240, de 16 de diciembre de 2019).

Segundo. Las subvenciones previstas en el título I se regulan por lo establecido en el Decreto-ley 8/2020 y, supletoriamente, por lo dispuesto en la Ley 6/2011, de 23 de marzo, de Subvenciones de la Comunidad Autónoma de Extremadura, en los preceptos básicos de la Ley 38/2003, de 17 de noviembre, General de Subvenciones, y del Reglamento de la misma aprobado por el Real Decreto 887/2006, de 21 de julio, y en la Ley de Presupuestos Generales de la Comunidad Autónoma de Extremadura vigente en cada periodo, en lo referente a la regulación que la misma haga de las subvenciones, así como en la Ley 5/2007, de 19 de abril, General de Hacienda Pública de Extremadura, el Decreto 77/1990, de 16 de octubre, por el que se establece el Régimen General de concesión de subvenciones, y el Decreto 3/1997, de 9 de enero, de devolución de subvenciones.

Tercero. De conformidad con lo dispuesto en el artículo 14 del Decreto-ley 8/2020, de 24 de abril, estas ayudas tienen por objeto compensar de manera urgente, a través de una subvención de pago único, a las personas trabajadoras autónomas y microempresas al objeto de mantener o relanzar su actividad tras el impacto económico derivado de la declaración del Estado de Alarma decretado por el Gobierno de la Nación mediante el Real Decreto 463/2020, de 14 de marzo y sus sucesivas prórrogas.

Cuarto. De conformidad con lo dispuesto en el artículo 17.1 b), la cuantía de la ayuda a las personas trabajadoras autónomas y microempresas para el Programa II será de novecientos cincuenta euros (950,00 €) por cada persona trabajadora asalariada a su cargo, contratada a jornada completa y afectada por un ERTE, con uno de los siguientes límites:

- Hasta el 50% de la plantilla afectada por el ERTE.
- Hasta 5 contratos subvencionados.
- Hasta 4.500,00€ de subvención por beneficiaria.



En el supuesto de que la persona trabajadora asalariada afectada por el ERTE, estuviera contratada a jornada parcial, el importe de la subvención concedida será proporcional a la duración de la jornada contratada.

Asimismo, en el supuesto de que el ERTE sea por reducción de jornada y no por suspensión de contrato, el importe de la subvención concedida será igualmente proporcional a dicha reducción.

Quinto. Una vez tenidas en cuenta las solicitudes presentadas por las personas trabajadoras autónomas y microempresas relacionadas en el anexo a la presente resolución y las Declaraciones Responsables presentadas junto a las mismas, y considerando los datos contenidos en las bases de datos de la aplicación informática de gestión de las ayudas, así como la verificación automática de datos realizada, a las personas o microempresas solicitantes se las tiene por cumplidos los requisitos específicos que deben cumplir las beneficiarias del Programa II del Decreto-ley 8/2020, de 24 de abril, previstos en el artículo 16 del mismo, y los requisitos que deben cumplir con carácter general previstos en el artículo 4 de la citada norma, así como que las solicitantes no incurrir en ninguna de las exclusiones reguladas en el Decreto-ley, 8/2020, de 24 de abril, y en los apartados 2 y 3 de la Ley 6/2011, de 23 de marzo, de Subvenciones de la Comunidad Autónoma de Extremadura, ni incurrir en ninguna de las incompatibilidades establecidas en el artículo 10 del Decreto-Ley 8/2020, de 24 de abril, todo ello, de acuerdo con las Declaraciones Responsables presentadas y la verificación automatizada de datos realizada.

Por otra parte, se considera, en virtud de las citadas Declaraciones Responsables presentadas y la verificación automatizada de datos realizada, que las personas trabajadoras autónomas y microempresas solicitantes de las ayudas del Programa II relacionadas en el anexo cumplen lo dispuesto en el artículo 15.2 del Decreto-ley 8/2020, de 24 de abril:

- a) En el caso de las personas trabajadoras autónomas, estar afiliadas y en situación de alta en el RETA o en la mutualidad alternativa correspondiente con anterioridad a la declaración del estado de alarma y tener personas trabajadoras asalariadas a su cargo, en el Régimen General de la Seguridad Social de Trabajadores por Cuenta Ajena, afectadas por un ERTE.
- b) En el caso de las microempresas, tener personas trabajadoras asalariadas a su cargo en el Régimen General de la Seguridad Social de Trabajadores por Cuenta Ajena, afectadas por un ERTE.



En virtud de lo dispuesto en el artículo 7.2 del Decreto-ley 8/2020, de 24 de abril, en ejercicio de las competencias delegadas por el Sr. Director Gerente del SEXPE, el Director General de Planificación y Evaluación de Políticas Activas de Empleo del SEXPE procede a dictar la siguiente,

RESOLUCIÓN:

Primero. Conceder a las personas trabajadoras autónomas y las microempresas relacionadas en el Anexo adjunto a la presente resolución, disponible en la web del Servicio Extremeño de Empleo (SEXPE),

<https://extremaduratrabaja.juntaex.es/descargar.php?modulo=documentos&file=3383>

las subvenciones que en el mismo se especifican, con expresión de la cuantía y persona o entidad beneficiaria, por un importe total de ciento ocho mil trescientos nueve euros con cincuenta céntimos (108.309,50 euros), para un total de 80 beneficiarios/as.

Segundo. De conformidad con lo dispuesto en el artículo 14 del Decreto-ley 8/2020, de 24 de abril, estas ayudas están destinadas a la reactivación y mantenimiento del empleo de las personas trabajadoras asalariadas, a cargo de personas trabajadoras autónomas o de microempresas, incluidas en expedientes de regulación temporal de empleo, tras el impacto económico derivado de la declaración del Estado de Alarma.

Tercero. La concesión de la subvención queda sujeta al cumplimiento de la siguiente obligación:

En el Programa II, las personas y microempresas beneficiarias están obligadas, una vez finalizada la vigencia de los ERTE y reiniciada la actividad, a mantener todos los contratos de las personas asalariadas que son objeto de la subvención durante, al menos, 1 mes, con independencia del periodo obligatorio de mantenimiento del empleo establecido por la normativa propia reguladora de los citados ERTE.

Además, para los casos de ayudas financiadas por fondos de la UE, las personas y entidades beneficiarias quedarán sujetas al cumplimiento de las siguientes obligaciones:

- Llevar un sistema de contabilidad aparte o asignar un código contable adecuado a todas las transacciones relacionadas con una operación.
- Conservar la documentación original de la justificación de los gastos, incluidos los documentos electrónicos, durante un plazo de tres años, a partir del 31 de diciembre



- siguiente a la presentación ante la Unión Europea de las cuentas en las que estén incluidos los gastos de la operación, en tanto puedan ser objeto de actuaciones de comprobación y control.
- Informar sobre el nivel de logro de los indicadores de productividad al mismo tiempo que justifica gastos para ser declarados en solicitudes de reembolso.
 - La aceptación de la ayuda supone aceptar la inclusión de la operación y sus datos en la lista de operaciones prevista en el artículo 115.2 del RDC, así como en la BDNS.
 - Someterse a cualesquiera otras actuaciones de comprobación y control financiero que realice la Unidad Administradora del Fondo Social Europeo, la Intervención General de la Administración del Estado o de sus Intervenciones Delegadas, el Tribunal de Cuentas o los órganos de control de la Comisión.
 - Facilitar en plazo y forma al órgano gestor, toda la información que le solicite en aplicación de la normativa europea y/o comunitaria sobre información y publicidad, así como en cumplimiento del Plan de comunicación correspondiente.

Igualmente queda sujeto a las normas de información y publicidad establecidas en el artículo 115.3 (en relación con el Anexo XII) del Reglamento (UE) 1303/2013 del Parlamento Europeo y del Consejo, de 17 de diciembre de 2013, y en el artículo 20 del Reglamento (UE) 1304/2013 del Parlamento Europeo y del Consejo de 17 de diciembre de 2013, relativo al Fondo Social Europeo, sobre actividades de información y publicidad que deben llevar a cabo las personas beneficiarias en relación con las intervenciones de los Fondos Estructurales.

Cuarto. El abono de la subvención se realizará de una sola vez, mediante el pago del 100% de la subvención concedida, una vez dictada y notificada la resolución de concesión de acuerdo con el artículo 17 del Decreto-ley 8/2020, de 24 de abril.

Quinto. La concesión de la subvención queda condicionada a la veracidad de los datos declarados responsablemente por la persona o entidad beneficiaria y sometidos a las verificaciones y controles posteriores oportunos.

El incumplimiento de los requisitos, condiciones u obligaciones establecidos en la presente resolución y en la normativa reguladora, así como la concurrencia de las causas previstas en los artículos 42 y 43 de la Ley 6/2011, de 23 de marzo, de Subvenciones de la Comunidad Autónoma de Extremadura, dará lugar a la revocación de las subvenciones concedidas y, en su caso, al reintegro total o parcial de las mismas, con la exigencia del interés de demora

**JUNTA DE EXTREMADURA**
Consejería de Educación y Empleo

legalmente establecido, desde el momento del pago de la subvención hasta la fecha en que se proponga la resolución de la procedencia del reintegro.

Contra la presente resolución, que no pone fin a la vía administrativa, podrán las personas interesadas interponer recurso de alzada ante la persona titular de la Consejería competente en materia de empleo, en el plazo de un mes contado a partir del día siguiente al de su notificación, en los términos previstos en los artículos 121 y 122 de la Ley 39/2015, de 1 de octubre, de Procedimiento Administrativo Común de las Administraciones Públicas.

Mérida, 29 de septiembre de 2022.

El Director General de Planificación y
Evaluación de Políticas Activas de Empleo del
SEXPE.

(PD, Resolución de 29 de noviembre de 2019,
DOE núm. 240, de 16 de diciembre de 2019),

JESÚS SECO GONZÁLEZ





RESOLUCIÓN de 29 de septiembre de 2022, de la Dirección General de Planificación y Evaluación de Políticas Activas de Empleo, de concesión de ayudas solicitadas al amparo del Decreto-ley 8/2020, de 24 de abril, por el que se adoptan medidas urgentes y extraordinarias para el mantenimiento y recuperación del empleo frente a la crisis ocasionada por el Covid-19.
(2022063211)

Vistos los datos e información contenidos en las bases de datos de la aplicación informática de gestión de los expedientes de solicitud de ayudas, presentadas al amparo del Programa II y reguladas en el título I del Decreto-ley 8/2020, de 24 de abril, por el que se adoptan medidas urgentes y extraordinarias para el mantenimiento y recuperación del empleo frente a la crisis ocasionada por el Covid-19, así como la propuesta de resolución formulada, en atención a los siguientes

HECHOS:

Primero. Que las personas trabajadoras autónomas y/o microempresas que se relacionan en el anexo adjunto a la presente resolución han presentado solicitud de ayuda acogiéndose al Programa II del Título I del Decreto-ley 8/2020, de 24 de abril, por el que se adoptan medidas urgentes y extraordinarias para el mantenimiento y recuperación del empleo frente a la crisis ocasionada por el Covid-19 (DOE de 27 de abril, Suplemento núm. 80), "Ayudas para la reactivación y mantenimiento del empleo de las personas trabajadoras asalariadas, a cargo de personas trabajadoras autónomas o de microempresas, incluidas en expedientes de regulación temporal de empleo", reuniendo los requisitos establecidos para obtener la condición de personas o entidades beneficiarias, de acuerdo con las Declaraciones Responsables presentadas en la solicitud por las personas y entidades interesadas.

Segundo. Por parte del órgano competente se han desarrollado las actuaciones necesarias de ordenación e instrucción de los procedimientos de concesión de subvenciones. Una vez extraídos los datos contenidos en las bases de datos de la aplicación informática de gestión de las solicitudes, obtenidos de los organismos competentes, previa autorización de las partes interesadas, información, datos y documentación suficiente y a la vista de los resultados de la verificación automatizada de datos realizada, se cuenta con la información mínima necesaria que permite la conclusión del procedimiento de concesión.

FUNDAMENTOS DE DERECHO:

Primero. La competencia para resolver este procedimiento corresponde a la Dirección Gerencia del Servicio Extremeño Público de Empleo, conforme a lo establecido en el artículo 7.2



del Decreto-ley, de 24 de abril. El ejercicio de dicha competencia corresponde a la Dirección General de Planificación y Evaluación de Políticas Activas de Empleo del SEXPE, en virtud de la delegación de competencias efectuada mediante Resolución de 29 de noviembre de 2019, de la Secretaría General de Empleo, sobre delegación de competencias en determinadas materias. (DOE núm. 240, de 16 de diciembre de 2019).

Segundo. Las subvenciones previstas en el título I se regulan por lo establecido en el Decreto-ley 8/2020 y, supletoriamente, por lo dispuesto en la Ley 6/2011, de 23 de marzo, de Subvenciones de la Comunidad Autónoma de Extremadura, en los preceptos básicos de la Ley 38/2003, de 17 de noviembre, General de Subvenciones, y del Reglamento de la misma aprobado por el Real Decreto 887/2006, de 21 de julio, y en la Ley de Presupuestos Generales de la Comunidad Autónoma de Extremadura vigente en cada periodo, en lo referente a la regulación que la misma haga de las subvenciones, así como en la Ley 5/2007, de 19 de abril, General de Hacienda Pública de Extremadura, el Decreto 77/1990, de 16 de octubre, por el que se establece el régimen general de concesión de subvenciones, y el Decreto 3/1997, de 9 de enero, de devolución de subvenciones.

Tercero. De conformidad con lo dispuesto en el artículo 14 del Decreto-ley 8/2020, de 24 de abril, estas ayudas tienen por objeto compensar de manera urgente, a través de una subvención de pago único, a las personas trabajadoras autónomas y microempresas al objeto de mantener o relanzar su actividad tras el impacto económico derivado de la declaración del Estado de Alarma decretado por el Gobierno de la Nación mediante el Real Decreto 463/2020, de 14 de marzo y sus sucesivas prórrogas.

Cuarto. De conformidad con lo dispuesto en el artículo 17.1 b), la cuantía de la ayuda a las personas trabajadoras autónomas y microempresas para el Programa II será de novecientos cincuenta euros (950,00 €) por cada persona trabajadora asalariada a su cargo, contratada a jornada completa y afectada por un ERTE, con uno de los siguientes límites:

- Hasta el 50% de la plantilla afectada por el ERTE.
- Hasta 5 contratos subvencionados.
- Hasta 4.500,00€ de subvención por beneficiaria.

En el supuesto de que la persona trabajadora asalariada afectada por el ERTE, estuviera contratada a jornada parcial, el importe de la subvención concedida será proporcional a la duración de la jornada contratada.



Asimismo, en el supuesto de que el ERTE sea por reducción de jornada y no por suspensión de contrato, el importe de la subvención concedida será igualmente proporcional a dicha reducción.

Quinto. Una vez tenidas en cuenta las solicitudes presentadas por las personas trabajadoras autónomas y microempresas relacionadas en el anexo a la presente resolución y las Declaraciones Responsables presentadas junto a las mismas, y considerando los datos contenidos en las bases de datos de la aplicación informática de gestión de las ayudas, así como la verificación automática de datos realizada, a las personas o microempresas solicitantes se las tiene por cumplidos los requisitos específicos que deben cumplir las beneficiarias del Programa II del Decreto-ley 8/2020, de 24 de abril, previstos en el artículo 16 del mismo, y los requisitos que deben cumplir con carácter general previstos en el artículo 4 de la citada norma, así como que las solicitantes no incurrir en ninguna de las exclusiones reguladas en el Decreto-ley, 8/2020, de 24 de abril, y en los apartados 2 y 3 de la Ley 6/2011, de 23 de marzo, de Subvenciones de la Comunidad Autónoma de Extremadura, ni incurrir en ninguna de las incompatibilidades establecidas en el artículo 10 del Decreto-Ley 8/2020, de 24 de abril, todo ello, de acuerdo con las Declaraciones Responsables presentadas y la verificación automatizada de datos realizada.

Por otra parte, se considera, en virtud de las citadas Declaraciones Responsables presentadas y la verificación automatizada de datos realizada, que las personas trabajadoras autónomas y microempresas solicitantes de las ayudas del Programa II relacionadas en el Anexo cumplen lo dispuesto en el artículo 15.2 del Decreto-ley 8/2020, de 24 de abril:

- a) En el caso de las personas trabajadoras autónomas, estar afiliadas y en situación de alta en el RETA o en la mutualidad alternativa correspondiente con anterioridad a la declaración del estado de alarma y tener personas trabajadoras asalariadas a su cargo, en el Régimen General de la Seguridad Social de Trabajadores por Cuenta Ajena, afectadas por un ERTE.
- b) En el caso de las microempresas, tener personas trabajadoras asalariadas a su cargo en el Régimen General de la Seguridad Social de Trabajadores por Cuenta Ajena, afectadas por un ERTE.

En virtud de lo dispuesto en el artículo 7.2 del Decreto-ley 8/2020, de 24 de abril, en ejercicio de las competencias delegadas por el Sr. Director Gerente del SEXPE, el Director General de Planificación y Evaluación de Políticas Activas de Empleo del SEXPE procede a dictar la siguiente,



RESOLUCIÓN:

Primero. Conceder a las personas trabajadoras autónomas y las microempresas relacionadas en el Anexo adjunto a la presente resolución, disponible en la web del Servicio Extremeño de Empleo (SEXPE),

<https://extremaduratrabaja.juntaex.es/descargar.php?modulo=documentos&file=3384>,

las subvenciones que en el mismo se especifican, con expresión de la cuantía y persona o entidad beneficiaria, por un importe total de setenta y nueve mil doscientos dieciocho euros con trece céntimos (79.218,13 euros), para un total de 80 beneficiarios/as.

Segundo. De conformidad con lo dispuesto en el artículo 14 del Decreto-ley 8/2020, de 24 de abril, estas ayudas están destinadas a la reactivación y mantenimiento del empleo de las personas trabajadoras asalariadas, a cargo de personas trabajadoras autónomas o de microempresas, incluidas en expedientes de regulación temporal de empleo, tras el impacto económico derivado de la declaración del Estado de Alarma.

Tercero. La concesión de la subvención queda sujeta al cumplimiento de la siguiente obligación:

En el Programa II, las personas y microempresas beneficiarias están obligadas, una vez finalizada la vigencia de los ERTE y reiniciada la actividad, a mantener todos los contratos de las personas asalariadas que son objeto de la subvención durante, al menos, 1 mes, con independencia del periodo obligatorio de mantenimiento del empleo establecido por la normativa propia reguladora de los citados ERTE.

Además, para los casos de ayudas financiadas por fondos de la UE, las personas y entidades beneficiarias quedarán sujetas al cumplimiento de las siguientes obligaciones:

- Llevar un sistema de contabilidad aparte o asignar un código contable adecuado a todas las transacciones relacionadas con una operación.
- Conservar la documentación original de la justificación de los gastos, incluidos los documentos electrónicos, durante un plazo de tres años, a partir del 31 de diciembre siguiente a la presentación ante la Unión Europea de las cuentas en las que estén incluidos los gastos de la operación, en tanto puedan ser objeto de actuaciones de comprobación y control.



- Informar sobre el nivel de logro de los indicadores de productividad al mismo tiempo que justifica gastos para ser declarados en solicitudes de reembolso.
- La aceptación de la ayuda supone aceptar la inclusión de la operación y sus datos en la lista de operaciones prevista en el artículo 115.2 del RDC, así como en la BDNS.
- Someterse a cualesquiera otras actuaciones de comprobación y control financiero que realice la Unidad Administradora del Fondo Social Europeo, la Intervención General de la Administración del Estado o de sus Intervenciones Delegadas, el Tribunal de Cuentas o los órganos de control de la Comisión.
- Facilitar en plazo y forma al órgano gestor, toda la información que le solicite en aplicación de la normativa europea y/o comunitaria sobre información y publicidad, así como en cumplimiento del Plan de comunicación correspondiente.

Igualmente queda sujeto a las normas de información y publicidad establecidas en el artículo 115.3 (en relación con el Anexo XII) del Reglamento (UE) 1303/2013 del Parlamento Europeo y del Consejo, de 17 de diciembre de 2013, y en el artículo 20 del Reglamento (UE) 1304/2013 del Parlamento Europeo y del Consejo de 17 de diciembre de 2013, relativo al Fondo Social Europeo, sobre actividades de información y publicidad que deben llevar a cabo las personas beneficiarias en relación con las intervenciones de los Fondos Estructurales.

Cuarto. El abono de la subvención se realizará de una sola vez, mediante el pago del 100% de la subvención concedida, una vez dictada y notificada la resolución de concesión de acuerdo con el artículo 17 del Decreto-ley 8/2020, de 24 de abril.

Quinto. La concesión de la subvención queda condicionada a la veracidad de los datos declarados responsablemente por la persona o entidad beneficiaria y sometidos a las verificaciones y controles posteriores oportunos.

El incumplimiento de los requisitos, condiciones u obligaciones establecidos en la presente resolución y en la normativa reguladora, así como la concurrencia de las causas previstas en los artículos 42 y 43 de la Ley 6/2011, de 23 de marzo, de Subvenciones de la Comunidad Autónoma de Extremadura, dará lugar a la revocación de las subvenciones concedidas y, en su caso, al reintegro total o parcial de las mismas, con la exigencia del interés de demora legalmente establecido, desde el momento del pago de la subvención hasta la fecha en que se proponga la resolución de la procedencia del reintegro.

**JUNTA DE EXTREMADURA**
Consejería de Educación y Empleo

Contra la presente resolución, que no pone fin a la vía administrativa, podrán las personas interesadas interponer recurso de alzada ante la persona titular de la Consejería competente en materia de empleo, en el plazo de un mes contado a partir del día siguiente al de su notificación, en los términos previstos en los artículos 121 y 122 de la Ley 39/2015, de 1 de octubre, de Procedimiento Administrativo Común de las Administraciones Públicas.

Mérida, 29 de septiembre de 2022.

El Director General de Planificación y
Evaluación de Políticas Activas de Empleo del
SEXPE.

(PD, Resolución de 29 de noviembre de 2019,
DOE núm. 240 de 16 de diciembre de 2019),

JESÚS SECO GONZÁLEZ



RESOLUCIÓN de 29 de septiembre de 2022, de la Dirección General de Planificación y Evaluación de Políticas Activas de Empleo, de concesión de ayudas solicitadas al amparo del Decreto-ley 8/2020, de 24 de abril, por el que se adoptan medidas urgentes y extraordinarias para el mantenimiento y recuperación del empleo frente a la crisis ocasionada por el COVID-19. (2022063212)

Vistos los datos e información contenidos en las bases de datos de la aplicación informática de gestión de los expedientes de solicitud de ayudas, presentadas al amparo del Programa II y reguladas en el título I del Decreto-ley 8/2020, de 24 de abril, por el que se adoptan medidas urgentes y extraordinarias para el mantenimiento y recuperación del empleo frente a la crisis ocasionada por el Covid-19, así como la propuesta de resolución formulada, en atención a los siguientes

HECHOS:

Primero. Que las personas trabajadoras autónomas y/o microempresas que se relacionan en el Anexo adjunto a la presente resolución han presentado solicitud de ayuda acogiéndose al Programa II del título I del Decreto-ley 8/2020, de 24 de abril, por el que se adoptan medidas urgentes y extraordinarias para el mantenimiento y recuperación del empleo frente a la crisis ocasionada por el Covid-19 (DOE de 27 de abril, Suplemento núm. 80), "Ayudas para la reactivación y mantenimiento del empleo de las personas trabajadoras asalariadas, a cargo de personas trabajadoras autónomas o de microempresas, incluidas en expedientes de regulación temporal de empleo", reuniendo los requisitos establecidos para obtener la condición de personas o entidades beneficiarias, de acuerdo con las Declaraciones Responsables presentadas en la solicitud por las personas y entidades interesadas.

Segundo. Por parte del órgano competente se han desarrollado las actuaciones necesarias de ordenación e instrucción de los procedimientos de concesión de subvenciones. Una vez extraídos los datos contenidos en las bases de datos de la aplicación informática de gestión de las solicitudes, obtenidos de los organismos competentes, previa autorización de las partes interesadas, información, datos y documentación suficiente y a la vista de los resultados de la verificación automatizada de datos realizada, se cuenta con la información mínima necesaria que permite la conclusión del procedimiento de concesión.

FUNDAMENTOS DE DERECHO:

Primero. La competencia para resolver este procedimiento corresponde a la Dirección General del Servicio Extremeño Público de Empleo, conforme a lo establecido en el artículo 7.2



del Decreto-ley, de 24 de abril. El ejercicio de dicha competencia corresponde a la Dirección General de Planificación y Evaluación de Políticas Activas de Empleo del SEXPE, en virtud de la delegación de competencias efectuada mediante Resolución de 29 de noviembre de 2019, de la Secretaría General de Empleo, sobre delegación de competencias en determinadas materias. (DOE núm. 240, de 16 de diciembre de 2019).

Segundo. Las subvenciones previstas en el título I se regulan por lo establecido en el Decreto-ley 8/2020 y, supletoriamente, por lo dispuesto en la Ley 6/2011, de 23 de marzo, de Subvenciones de la Comunidad Autónoma de Extremadura, en los preceptos básicos de la Ley 38/2003, de 17 de noviembre, General de Subvenciones, y del Reglamento de la misma aprobado por el Real Decreto 887/2006, de 21 de julio, y en la Ley de Presupuestos Generales de la Comunidad Autónoma de Extremadura vigente en cada periodo, en lo referente a la regulación que la misma haga de las subvenciones, así como en la Ley 5/2007, de 19 de abril, General de Hacienda Pública de Extremadura, el Decreto 77/1990, de 16 de octubre, por el que se establece el régimen general de concesión de subvenciones, y el Decreto 3/1997, de 9 de enero, de devolución de subvenciones.

Tercero. De conformidad con lo dispuesto en el artículo 14 del Decreto-ley 8/2020, de 24 de abril, estas ayudas tienen por objeto compensar de manera urgente, a través de una subvención de pago único, a las personas trabajadoras autónomas y microempresas al objeto de mantener o relanzar su actividad tras el impacto económico derivado de la declaración del Estado de Alarma decretado por el Gobierno de la Nación mediante el Real Decreto 463/2020, de 14 de marzo y sus sucesivas prórrogas.

Cuarto. De conformidad con lo dispuesto en el artículo 17.1 b), la cuantía de la ayuda a las personas trabajadoras autónomas y microempresas para el Programa II será de novecientos cincuenta euros (950,00 €) por cada persona trabajadora asalariada a su cargo, contratada a jornada completa y afectada por un ERTE, con uno de los siguientes límites:

- Hasta el 50% de la plantilla afectada por el ERTE.
- Hasta 5 contratos subvencionados.
- Hasta 4.500,00€ de subvención por beneficiaria.

En el supuesto de que la persona trabajadora asalariada afectada por el ERTE, estuviera contratada a jornada parcial, el importe de la subvención concedida será proporcional a la duración de la jornada contratada.



Asimismo, en el supuesto de que el ERTE sea por reducción de jornada y no por suspensión de contrato, el importe de la subvención concedida será igualmente proporcional a dicha reducción.

Quinto. Una vez tenidas en cuenta las solicitudes presentadas por las personas trabajadoras autónomas y microempresas relacionadas en el Anexo a la presente resolución y las Declaraciones Responsables presentadas junto a las mismas, y considerando los datos contenidos en las bases de datos de la aplicación informática de gestión de las ayudas, así como la verificación automática de datos realizada, a las personas o microempresas solicitantes se las tiene por cumplidos los requisitos específicos que deben cumplir las beneficiarias del Programa II del Decreto-ley 8/2020, de 24 de abril, previstos en el artículo 16 del mismo, y los requisitos que deben cumplir con carácter general previstos en el artículo 4 de la citada norma, así como que las solicitantes no incurrir en ninguna de las exclusiones reguladas en el Decreto-ley, 8/2020, de 24 de abril, y en los apartados 2 y 3 de la Ley 6/2011, de 23 de marzo, de Subvenciones de la Comunidad Autónoma de Extremadura, ni incurrir en ninguna de las incompatibilidades establecidas en el artículo 10 del Decreto-Ley 8/2020, de 24 de abril, todo ello, de acuerdo con las Declaraciones Responsables presentadas y la verificación automatizada de datos realizada.

Por otra parte, se considera, en virtud de las citadas Declaraciones Responsables presentadas y la verificación automatizada de datos realizada, que las personas trabajadoras autónomas y microempresas solicitantes de las ayudas del Programa II relacionadas en el Anexo cumplen lo dispuesto en el artículo 15.2 del Decreto-ley 8/2020, de 24 de abril:

- a) En el caso de las personas trabajadoras autónomas, estar afiliadas y en situación de alta en el RETA o en la mutualidad alternativa correspondiente con anterioridad a la declaración del estado de alarma y tener personas trabajadoras asalariadas a su cargo, en el Régimen General de la Seguridad Social de Trabajadores por Cuenta Ajena, afectadas por un ERTE.
- b) En el caso de las microempresas, tener personas trabajadoras asalariadas a su cargo en el Régimen General de la Seguridad Social de Trabajadores por Cuenta Ajena, afectadas por un ERTE.

En virtud de lo dispuesto en el artículo 7.2 del Decreto-ley 8/2020, de 24 de abril, en ejercicio de las competencias delegadas por el Sr. Director Gerente del SEXPE, el Director General de Planificación y Evaluación de Políticas Activas de Empleo del SEXPE procede a dictar la siguiente,



RESOLUCIÓN:

Primero. Conceder a las personas trabajadoras autónomas y las microempresas relacionadas en el Anexo adjunto a la presente resolución, disponible en la web del Servicio Extremeño de Empleo (SEXPE),

<https://extremaduratrabaja.juntaex.es/descargar.php?modulo=documentos&file=3385>,

las subvenciones que en el mismo se especifican, con expresión de la cuantía y persona o entidad beneficiaria, por un importe total de ochenta y nueve mil doscientos quince euros con cuarenta y cinco céntimos (89.215,45 euros), para un total de 80 beneficiarios/as.

Segundo. De conformidad con lo dispuesto en el artículo 14 del Decreto-ley 8/2020, de 24 de abril, estas ayudas están destinadas a la reactivación y mantenimiento del empleo de las personas trabajadoras asalariadas, a cargo de personas trabajadoras autónomas o de microempresas, incluidas en expedientes de regulación temporal de empleo, tras el impacto económico derivado de la declaración del Estado de Alarma.

Tercero. La concesión de la subvención queda sujeta al cumplimiento de la siguiente obligación:

En el Programa II, las personas y microempresas beneficiarias están obligadas, una vez finalizada la vigencia de los ERTE y reiniciada la actividad, a mantener todos los contratos de las personas asalariadas que son objeto de la subvención durante, al menos, 1 mes, con independencia del periodo obligatorio de mantenimiento del empleo establecido por la normativa propia reguladora de los citados ERTE.

Además, para los casos de ayudas financiadas por fondos de la UE, las personas y entidades beneficiarias quedarán sujetas al cumplimiento de las siguientes obligaciones:

- Llevar un sistema de contabilidad aparte o asignar un código contable adecuado a todas las transacciones relacionadas con una operación.
- Conservar la documentación original de la justificación de los gastos, incluidos los documentos electrónicos, durante un plazo de tres años, a partir del 31 de diciembre siguiente a la presentación ante la Unión Europea de las cuentas en las que estén incluidos los gastos de la operación, en tanto puedan ser objeto de actuaciones de comprobación y control.
- Informar sobre el nivel de logro de los indicadores de productividad al mismo tiempo que justifica gastos para ser declarados en solicitudes de reembolso.
- La aceptación de la ayuda supone aceptar la inclusión de la operación y sus datos en la lista de operaciones prevista en el artículo 115.2 del RDC, así como en la BDNS.



- Someterse a cualesquiera otras actuaciones de comprobación y control financiero que realice la Unidad Administradora del Fondo Social Europeo, la Intervención General de la Administración del Estado o de sus Intervenciones Delegadas, el Tribunal de Cuentas o los órganos de control de la Comisión.
- Facilitar en plazo y forma al órgano gestor, toda la información que le solicite en aplicación de la normativa europea y/o comunitaria sobre información y publicidad, así como en cumplimiento del Plan de comunicación correspondiente.

Igualmente queda sujeto a las normas de información y publicidad establecidas en el artículo 115.3 (en relación con el anexo XII) del Reglamento (UE) 1303/2013 del Parlamento Europeo y del Consejo, de 17 de diciembre de 2013, y en el artículo 20 del Reglamento (UE) 1304/2013 del Parlamento Europeo y del Consejo de 17 de diciembre de 2013, relativo al Fondo Social Europeo, sobre actividades de información y publicidad que deben llevar a cabo las personas beneficiarias en relación con las intervenciones de los Fondos Estructurales.

La concesión de la subvención queda condicionada a la veracidad de los datos declarados responsablemente por la persona o entidad beneficiaria y sometidos a las verificaciones y controles posteriores oportunos.

El incumplimiento de los requisitos, condiciones u obligaciones establecidos en la presente resolución y en la normativa reguladora, así como la concurrencia de las causas previstas en los artículos 42 y 43 de la Ley 6/2011, de 23 de marzo, de Subvenciones de la Comunidad Autónoma de Extremadura, dará lugar a la revocación de las subvenciones concedidas y, en su caso, al reintegro total o parcial de las mismas, con la exigencia del interés de demora legalmente establecido, desde el momento del pago de la subvención hasta la fecha en que se proponga la resolución de la procedencia del reintegro.

Contra la presente resolución, que no pone fin a la vía administrativa, podrán las personas interesadas interponer recurso de alzada ante la persona titular de la Consejería competente en materia de empleo, en el plazo de un mes contado a partir del día siguiente al de su notificación, en los términos previstos en los artículos 121 y 122 de la Ley 39/2015, de 1 de octubre, del Procedimiento Administrativo Común de las Administraciones Públicas.

Mérida, 29 de septiembre de 2022.

El Director General de Planificación y
Evaluación de Políticas Activas de Empleo del
SEXPE.

(PD, Resolución de 29 de noviembre de 2019,
DOE núm. 240 de 16 de diciembre de 2019),

JESÚS SECO GONZÁLEZ



RESOLUCIÓN de 6 de octubre de 2022, de la Dirección General de Planificación y Evaluación de Políticas Activas de Empleo, de concesión de ayudas solicitadas al amparo del Decreto 144/2021, de 21 de diciembre, por el que se regula el Programa "Un Autónomo-Un Empleo" destinado a la contratación por cuenta ajena de una persona desempleada por parte de una persona trabajadora autónoma, se establecen las bases reguladoras de las ayudas y se aprueba la primera convocatoria del Programa I (DOE de 13 de enero de 2022. Núm. 8). (2022063214)

Vista la propuesta de resolución se formula resolución en base a los siguientes

ANTECEDENTES DE HECHO

Único. Los beneficiarios que se relacionan en el anexo adjunto a la presente propuesta de resolución, solicitaron al amparo de lo dispuesto en el Decreto 144/2021, de 21 de diciembre en la forma prevista en los artículos 9, 26 y 27, subvención por el Programa I: "Personas trabajadoras por cuenta propia a título individual, encuadradas en el Régimen Especial de Trabajadores Autónomos (RETA).

FUNDAMENTOS DE DERECHO

Primero. La competencia para resolver el presente procedimiento corresponde al Director Gerente del Servicio Extremeño Público de Empleo a tenor de lo establecido en el artículo 8.1 del Decreto 144/2021, de 21 de diciembre. Dicha competencia se ejerce a través del titular de la Dirección General de Planificación y Evaluación de Políticas Activas de Empleo conforme a lo establecido en el apartado primero de la Resolución de la Secretaría General de Empleo de 29 de noviembre de 2019 (DOE núm. 240, de 16 de diciembre de 2019).

Segundo. Queda acreditado expresamente que las personas solicitantes reúnen los requisitos exigidos en el Decreto 144/2021, de 21 de diciembre, en atención a las siguientes circunstancias concurrentes:

- Solicitud instada durante la vigencia de la convocatoria aprobada y dentro del plazo establecido en el artículo 27 del Decreto 144/2021, de 21 de diciembre.
- A la fecha de inicio de las contrataciones, las personas solicitantes tenían cumplidos dieciocho años, desarrollan su actividad económica en Extremadura; declaran responsablemente no haber realizado en su empresa una reducción de plantilla durante los seis meses anteriores a la solicitud de la ayuda y han formalizado una oferta de empleo ante el centro de empleo correspondiente con anterioridad a la realización de la contratación



objeto de la presente ayuda; no están incurso en ninguna de las circunstancias recogidas en el artículo 13 de la Ley 6/2011 de 23 de marzo de subvenciones de la Comunidad Autónoma de Extremadura.

- A la fecha de inicio de las contrataciones, las personas causantes de las ayudas, mantenían la condición de desempleado inscrito en el Servicio Público de Empleo, sin ocupación efectiva; han realizado o, al menos, iniciado un itinerario personalizado en el Servicio Extremeño Público de Empleo; Los contratos (de naturaleza laboral) objeto de la subvención, se realizan a jornada completa y tienen una duración mínima de 15 meses, se han formalizado por escrito, en modelo oficial y se ha comunicado al SEXPE a través de la aplicación informática CONTRAT@.

Tercero. Asimismo, se ha verificado que no concurre ninguna de las exclusiones reguladas en el decreto:

- No se trata de una actividad agrícola, ganadera o forestal, ni concurre cualquier otra circunstancia que excluya la aplicación del régimen de mínimos aprobado por el Reglamento (UE) 1407/2013, de la Comisión, de 18 de diciembre de 2013, (DOUE núm. L352, de 24/12/2013), relativo a la aplicación de los artículos 107 y 108 del Tratado de Funcionamiento de la Unión Europea.
- Las personas solicitantes no son personas trabajadoras autónomas económicamente dependientes a las que se refiere el capítulo III del título II de la Ley 20/2007, de 11 de julio, del Estatuto del trabajo autónomo; no son profesionales que ejerzan una actividad por cuenta propia que requiera la incorporación a un Colegio Profesional y que estén integrados en la mutualidad alternativa al Régimen Especial de Trabajadores Autónomos; no constituyen o se han incorporado a una comunidad de bienes u otras entidades sin personalidad jurídica conforme al artículo 35.4 de la Ley 58/2003, de 17 de diciembre, General Tributaria; no ejercen funciones de dirección y gerencia que conlleva el desempeño del cargo de consejero/a o administrador/a para una sociedad mercantil ni forman parte como socios de Sociedades Anónimas, Limitadas, Cooperativas de Trabajo Asociado, Sociedades Civiles y Sociedades laborales, aunque estén integradas en el Régimen Especial de Trabajadores Autónomos de la Seguridad Social.
- Las personas causantes, no han estado incorporadas a la actividad empresarial de las personas solicitantes en los tres últimos años anteriores a la contratación por cuenta ajena, como familiares colaboradores.





En atención a lo anteriormente expuesto y en virtud de las atribuciones conferidas por el ordenamiento jurídico, procede dictar la siguiente

RESOLUCIÓN

Primero. Conceder a las personas trabajadoras autónomas relacionadas en el anexo adjunto a la presente resolución, disponible en la dirección

<https://extremaduratrabaja.juntaex.es/descargar.php?modulo=documentos&file=3386>

las subvenciones que en el mismo se especifican, con expresión de la cuantía y persona beneficiaria, por un importe total de 890.000 €, para un total de 54 personas beneficiarias.

Segundo. Las personas beneficiarias de la subvención vendrán obligadas a:

- Mantenerse en situación de alta en el Régimen Especial de Trabajadores Autónomos ininterrumpidamente como mínimo desde la presentación de la oferta de empleo hasta la finalización del contrato, inicial o de sustitución, objeto de subvención.
- Mantener la contratación objeto de la subvención durante un periodo mínimo de quince meses, contados a partir de la fecha de inicio de la contratación.
- Mantener la jornada a tiempo completo, así como el grupo de cotización por el que se otorgó la subvención, durante todo el periodo de contratación. Se admite la reducción de jornada en los casos del artículo 24.4.
- Mantener a la persona trabajadora en códigos de cuenta de cotización adscritos a la Comunidad Autónoma de Extremadura.
- Informar a la persona trabajadora cuyo contrato sea objeto de subvención y, en su caso, a la representación legal de las mismas, de dicha circunstancia.
- Facilitar cuantos datos e información, en cuestiones relacionadas con las subvenciones solicitadas o concedidas, les sean requeridos por el Servicio Extremeño Público de Empleo.
- Comunicar en los plazos establecidos en esta norma, o en su defecto en un plazo máximo de quince días, cualquier incidencia y/o variación que pudieran afectar a los requisitos necesarios para la consecución de la subvención o al cumplimiento de las obligaciones establecidas.
- Someterse a las actuaciones de comprobación y control de la ayuda ordenadas por órganos competentes autonómicos, nacionales o internacionales.



- Comunicar la obtención de otras ayudas para la misma finalidad, procedente de cualquier Administración, ente público o privado, nacional o internacional, así como cualquier alteración de las condiciones tenidas en cuenta para la concesión de la ayuda, pudiendo dar lugar a la modificación de la resolución de concesión y en su caso de la cuantía de la subvención.
- Cumplir las normas de información y publicidad establecidas en la Comunidad Autónoma de Extremadura.
- Cumplir los requisitos y condiciones establecidos con carácter general en el artículo 13 de por la Ley 6/2011, de 23 de marzo, de subvenciones de la Comunidad Autónoma de Extremadura.

Tercero. La concesión de la subvención queda condicionada a la veracidad de los datos facilitados por las personas interesadas. El incumplimiento de las condiciones u obligaciones establecidas en la normativa reguladora podrá dar lugar al reintegro de las cantidades percibidas y a la exigencia del interés de demora.

Cuarto. El objeto de la subvención concedida es el crecimiento empresarial favoreciendo la creación de empleo por cuenta ajena, en el colectivo del autoempleo en Extremadura.

Quinto. Se le informa que estas ayudas están acogidas al régimen de mínimos de conformidad con cuanto dispone el Reglamento (UE) 1407/2013, de la Comisión, de 18 de diciembre de 2013, (DOUE núm. L352, de 24/12/2013), relativo a la aplicación de los artículos 107 y 108 del Tratado de Funcionamiento de la Unión Europea a las ayudas de minimis.

Sexto. La subvención concedida está cofinanciada por el Fondo Social Europeo en el marco de programación 2014-2020 o con cargo al Instrumento Financiero React EU al 100% de cofinanciación con cargo al objetivo temático R "Fomentar la reparación de la crisis en el contexto de la pandemia Covid-19 y sus consecuencias sociales y preparar una recuperación ecológica, digital y resistente de la economía".

- Además de las obligaciones señaladas en el artículo 9 del decreto de bases reguladoras se deberán cumplir con las previstas en el artículo 15 del citado decreto y en particular:
- Mantener un sistema de contabilidad separado o un código contable adecuado en relación con todas las transacciones relacionadas con la subvención de conformidad con lo dispuesto en el artículo 125.4 d) del citado Reglamento (UE) 1303/2013.
- Mantener y conservar toda la documentación original de justificación de la subvención, incluidos los documentos electrónicos.



- Facilitar en plazo y forma al órgano gestor, toda la información que le solicite en aplicación de la normativa europea y/o comunitaria sobre información y publicidad, así como en cumplimiento del Plan de comunicación correspondiente.

Igualmente queda sujeto a las normas de información y publicidad establecidas en el artículo 115.3 -en relación con el Anexo XII- del Reglamento (UE) 1303/2013 del Parlamento Europeo y del Consejo, de 17 de diciembre de 2013, y en el artículo 20 del Reglamento (UE) 1304/2013 del Parlamento Europeo y del Consejo de 17 de diciembre de 2013 relativo al Fondo Social Europeo, sobre actividades de información y publicidad que deben llevar a cabo los beneficiarios en relación con las intervenciones de los Fondos Estructurales. En consecuencia, en todas las medidas de información y comunicación que lleve a cabo, los beneficiarios deberán reconocer el apoyo de los Fondos empleando las acciones que se indican el artículo 9.1.a) del Decreto 29/2021, de 21 de abril.

En particular, deberán hacer constar en toda información o publicidad que realicen sobre la actividad objeto de la subvención, que la misma ha sido financiada por el Servicio Extremeño Público de Empleo de la Consejería de Educación y Empleo, con la cofinanciación del Fondo Social Europeo.

Contra la presente resolución, que no pone fin a la vía administrativa, podrán interponer las personas interesadas recurso de alzada ante la titular de la Consejería de Educación y Empleo, de conformidad con lo dispuesto en el apartado tercero de la disposición adicional primera de la Ley 7/2001, de 14 de junio, de creación del Servicio Extremeño Público de Empleo, en el plazo de un mes a contar desde el día siguiente al de su publicación y en los términos previstos por los artículos 121 y 122 de la Ley 39/2015, de 1 de octubre, del Procedimiento Administrativo Común de las Administraciones Públicas.

Mérida, 6 de octubre de 2022.

El Secretario General de Empleo,
(PD, Resol. 29/11/2019.
DOE núm. 240, de 16 de diciembre).
El Director General de Planificación
y Evaluación de Políticas Activas de
Empleo,
JESÚS SECO GONZÁLEZ



Fondo Social Europeo
Financiado como parte de la respuesta
de la Unión a la pandemia de COVID-19

Unión Europea

**ANUNCIOS****CONSEJERÍA DE MOVILIDAD, TRANSPORTE Y VIVIENDA**

ANUNCIO de 20 de octubre de 2022 por el que se cita a los interesados para el levantamiento de actas previas a la ocupación en el expediente de expropiación forzosa de terrenos para la obra: "Conducción de abastecimiento de agua a Villasbuenas de Gata (Cáceres)". (2022081766)

Plan de Recuperación, Transformación y Resiliencia - Financiado por la Unión Europea Next Generacion EU.

Declarada urgente la ocupación de los bienes afectados por las obras de: "Conducción de abastecimiento de agua a Villasbuenas de Gata (Cáceres)", mediante Decreto 130/2022, de 11 de octubre, publicado en el DOE n.º 200, de 18 de octubre, ha de procederse a la expropiación de terrenos por el procedimiento previsto en el artículo 52 de la vigente Ley de Expropiación Forzosa.

En consecuencia esta Consejería ha notificado a los propietarios de los terrenos titulares de derechos que figuran en la relación que se acompaña, para que comparezcan en el lugar, día y hora que se señala en la misma. Asimismo, se ha ordenado la publicación de la presente citación en el resto de medios señalados en el artículo 52.2 de la vigente Ley de Expropiación Forzosa.

A dicho fin deberán asistir los interesados personalmente o bien representados por personas debidamente autorizadas para actuar en su nombre, aportando los documentos acreditativos de su titularidad, sin cuya presentación no se les tendrá por parte, como por ejemplo, el último recibo del IBI o certificación registral, pudiéndose acompañar, y a su costa, si así les conviene, de Perito o Notario.

De conformidad con lo dispuesto en el artículo 52 de la Ley de Expropiación Forzosa, los interesados, así como los que siendo titulares de derechos o intereses económicos directos sobre los bienes afectados que se hayan podido omitir, o se crean omitidos en la relación antes aludida, podrán formular ante esta Consejería de Movilidad, Transporte y Vivienda sita en, avda. de las Comunidades, s/n., de Mérida o dirigir correo a expropiaciones@juntaex.es hasta el día señalado para el Levantamiento de las Actas Previas a la Ocupación, las alegaciones que consideren oportunas, a los efectos de subsanar posibles errores que involuntariamente hayan podido tener lugar al relacionar los bienes y derechos afectados.

Mérida, 20 de octubre de 2022. La Jefa de Servicio de Expropiaciones, ISABEL FERNÁNDEZ DE LOS RÍOS MESA.



Fecha: 20/10/2022

RELACIÓN DE AFECTADOS CITADOS A LEVANTAMIENTO DE ACTAS PREVIAS N.º 1

EXPEDIENTE: PRC202230091 **CONDUCCIÓN DE ABASTECIMIENTO DE AGUA A VILLASBUENAS DE GATA (CÁCERES)**
Plan de Recuperación, Transformación y Resiliencia - Financiado por la Unión Europea Next Generación EU.

TÉRMINO MUNICIPAL: 1.008.400,00 **GATA (CÁCERES)**

Finca	Polígono/Parcela	Propietario	Lugar Citación	Fecha	Hora
2/0	15 / 29	CALZADA PÉREZ, MARCELO	AYUNTAMIENTO	15/11/2022	10:00

TÉRMINO MUNICIPAL: 1.021.500,00 **VILLASBUENAS DE GATA (CÁCERES)**

Finca	Polígono/Parcela	Propietario	Lugar Citación	Fecha	Hora
6/0	1 / 130	AMARO CALVO, JESUS; AMARO CASADO, JESUS	AYUNTAMIENTO	15/11/2022	11:00
13/0	1 / 145	CARRERO PEREZ, JOSE LUIS	AYUNTAMIENTO	15/11/2022	11:00
15/0	1 / 149	CELADOR SANCHEZ, MANUEL, ELVIRA Y FABRICIANO	AYUNTAMIENTO	15/11/2022	11:00
8/0	1 / 141	DURAN FAGUNDO, ALAN, JUAN, MONICA	AYUNTAMIENTO	15/11/2022	11:00
26/0	1 / 223	FACUNDO CORDERO, Mª AZUCENA	AYUNTAMIENTO	15/11/2022	11:15
11/0	1 / 139	FAGUNDO CORDERO, ANGELES	AYUNTAMIENTO	15/11/2022	11:15
17/0	1 / 150	LOZANO CASADO, ENRIQUE	AYUNTAMIENTO	15/11/2022	11:15
7/0	1 / 131	MACIAS ARIAS, MARÍA SOLEDAD	AYUNTAMIENTO	15/11/2022	11:15
5/0	1 / 129	MANGAS DURAN, JULIA	AYUNTAMIENTO	15/11/2022	11:30
27/0	1 / 225	MORENO CALZADA, JUAN JOSE Y MARIA SAGRARIO	AYUNTAMIENTO	15/11/2022	11:30
3/0	1 / 91	PASCUAL PIRIS, ANGEL (HEREDEROS)	AYUNTAMIENTO	15/11/2022	11:30
25/0	1 / 181	PEREZ ANTUNEZ, PEDRO (HEREDEROS)	AYUNTAMIENTO	15/11/2022	11:30



Financiado por la Unión Europea NextGenerationEU



Plan de Recuperación, Transformación y Resiliencia



JUNTA DE EXTREMADURA



Fecha: 20/10/2022

RELACIÓN DE AFECTADOS CITADOS A LEVANTAMIENTO DE ACTAS PREVIAS N.º 1

EXPEDIENTE: PRC202230091 CONDUCCIÓN DE ABASTECIMIENTO DE AGUA A VILLASBUENAS DE GATA (CÁCERES)
Plan de Recuperación, Transformación y Resiliencia - Financiado por la Unión Europea Next Generation EU.

TÉRMINO MUNICIPAL: 1.021.500,00		VILLASBUENAS DE GATA		(CÁCERES)	
Finca	Polígono/Parcela	Propietario	Lugar Citación	Fecha	Hora
18/0	1 / 160	PEREZ RODRIGUEZ, EUGENIO	AYUNTAMIENTO	15/11/2022	11:45
9/0	1 / 140	PEREZ SANCHEZ, CONSUELO (HEREDEROS)	AYUNTAMIENTO	15/11/2022	11:45
23-20-21-24/0	1 / 166-170-167-259	REBOLLO CEBALLOS, MATÍAS SANTANO NIEVES, MARÍA TERESA	AYUNTAMIENTO	15/11/2022	11:45
19/0	1 / 161	ROLO DOMINGUEZ, DEMETRIO MORENO GARCÍA, MARÍA ELENA	AYUNTAMIENTO	15/11/2022	11:45
10/0	1 / 143	SANCHEZ CALVO, INOCENCIO	AYUNTAMIENTO	15/11/2022	12:00
16/0	1 / 151	SANCHEZ RONCERO, JUAN Y MARIA PAZ	AYUNTAMIENTO	15/11/2022	12:00
14/0	1 / 152	TORRES MARTIN, LUIS	AYUNTAMIENTO	15/11/2022	12:00
22/0	1 / 180	VAN ROSSUM, EDITH	AYUNTAMIENTO	15/11/2022	12:00

• • •





CONSEJERÍA PARA LA TRANSICIÓN ECOLÓGICA Y SOSTENIBILIDAD

ANUNCIO de 21 de octubre de 2022 por el que se pone a disposición del público la información relativa al procedimiento de solicitud de autorización ambiental unificada del proyecto de explotación porcina, promovido por el Censyra, en el término municipal de Badajoz. (2022081762)

Para dar cumplimiento al artículo 16, punto 5 de la Ley 16/2015, de 23 de abril, de protección ambiental de la Comunidad Autónoma de Extremadura, modificado por el Decreto-ley 3/2021, de 3 de marzo, de medidas urgentes para la modernización de la Administración Pública y para la ejecución del Plan de Recuperación, Transformación y Resiliencia, se comunica al público en general que la solicitud de autorización ambiental unificada (AAU) del proyecto de explotación porcina, promovido por el Censyra, en el término municipal de Badajoz, podrá ser examinada, durante 20 días hábiles, a contar desde el día siguiente al de la publicación del presente anuncio en la sede electrónica, en las dependencias de la Dirección General de Sostenibilidad de la Consejería para la Transición Ecológica y Sostenibilidad, avda. Valhondo, s/n., Módulo II 2.ª planta.

Por otra parte, simultáneamente al periodo de información pública, la solicitud de AAU será remitida por la Dirección General de Sostenibilidad al correspondiente Ayuntamiento, a fin de solicitarle el informe técnico sobre la adecuación de la instalación analizada a todos aquellos aspectos que sean de su competencia, en virtud de lo dispuesto en el artículo 16, punto 6 de la Ley 16/2015, de 23 de abril, modificado por el Decreto-ley 3/2021, de 3 de marzo.

De acuerdo con lo dispuesto en el artículo 15 de la Ley 16/2015, de 23 de abril, de protección ambiental de la Comunidad Autónoma de Extremadura, en el artículo 31 y en la disposición transitoria segunda del Decreto 87/2019, de 2 de agosto, por el que se establece la estructura orgánica básica de la Administración de la Comunidad Autónoma de Extremadura, el órgano competente para la resolución de la presente solicitud es la Dirección General de Sostenibilidad de la Consejería para la Transición Ecológica y Sostenibilidad.

Esta figura administrativa autoriza y condiciona la ejecución y puesta en funcionamiento de la actividad desde el punto de vista ambiental. Conforme al artículo 14.3 de la Ley 16/2015, la AAU precederá, en su caso, a las demás autorizaciones sectoriales o licencias que sean obligatorias, entre otras, a las autorizaciones sustantivas de las industrias y a las licencias urbanísticas.



Los datos generales del proyecto son:

– Categoría Ley 16/2015:

Categoría 1.2. del anexo II, relativa a "Instalaciones ganaderas, no incluidas en el anexo I, destinadas a la cría de ganado porcino, incluyendo jabalíes, que dispongan de más de 350 emplazamientos o animales autorizados para cerdos de cría y/o 50 emplazamientos o animales para cerdas reproductoras".

– Actividad:

El proyecto consiste en la legalización de una explotación porcina de producción en régimen intensivo con una capacidad de 79 reproductoras y 5 verracos.

– Ubicación:

La explotación se ubicará en el polígono 264, parcelas 23 y 24 del término municipal de Badajoz, con una superficie de 61,6 ha.

– Infraestructuras, instalaciones y equipos principales:

- La explotación dispondrá de naves de capacidad suficiente.
- Para el almacenamiento de las aguas de limpieza de las instalaciones, la explotación dispondrá de fosa impermeabilizada.
- Estercolero.
- Patios y corrales.
- Lazareto para la observación de animales enfermos o sospechosos de estarlo.
- Aseos, vestuarios.
- Zona de almacenamiento de cadáveres.
- Pediluvios.
- Sistema de desinfección de vehículos.
- Cerramiento.

Las personas físicas o jurídicas podrán presentar sus sugerencias y alegaciones, durante el plazo indicado en el párrafo primero de este anuncio, en cualquiera de los lugares previstos



en el artículo 7 Decreto 257/2009, de 18 de diciembre, por el que se implanta un Sistema de Registro Único y se regulan las funciones administrativas del mismo en el ámbito de la Administración de la Comunidad Autónoma de Extremadura (oficinas que realicen función de registro de cualesquiera órgano o unidad administrativa de la Administración de la Comunidad Autónoma de Extremadura y sus organismos públicos vinculados o dependientes, incluidas las Oficinas de Respuesta Personalizada y los Centros de Atención Administrativa, de los órganos de la Administración General del Estado, de los órganos de cualquier otra Administración Autonómica, de las Entidades que integran la Administración Local que hayan suscrito el correspondiente Convenio con la Administración de la Comunidad Autónoma de Extremadura para actuar como registro concertado, a través del Registro Telemático de la Junta de Extremadura, en las oficinas de Correos, de acuerdo con su normativa específica, en las representaciones diplomáticas y oficinas consulares de España en el extranjero, conforme a su normativa o en cualquier otro órgano que indique una norma específica), o en cualquiera de los lugares indicados en el artículo 16.4 de la Ley 39/2015, de 1 de octubre, del Procedimiento Administrativo Común de las Administraciones Públicas, dirigidas al Servicio de Prevención Ambiental de la Dirección General de Sostenibilidad de la Consejería para la Transición Ecológica y Sostenibilidad.

Mérida, 21 de octubre de 2022. El Director General de Sostenibilidad, JESÚS MORENO PÉREZ.





ANUNCIO de 28 de octubre de 2022 por el que se someten a información pública la solicitud de autorización ambiental integrada y el estudio de impacto ambiental del proyecto de una planta de fabricación de baterías de iones de litio, cuyo promotor es Envision AESC, en el término municipal de Navalmoral de la Mata. Expte.: AAI22/026. (2022081794)

Para dar cumplimiento a lo dispuesto en el artículo 16 del Real Decreto Legislativo 1/2016, de 16 de diciembre, por el que se aprueba el texto refundido de la Ley de prevención y control integrados de la contaminación, en el artículo 36 de la Ley 21/2013, de 9 de diciembre, de evaluación ambiental, y en los artículos 13 y 66 de la Ley 16/2015, de 23 de abril, de protección ambiental de la Comunidad Autónoma de Extremadura, se comunica al público en general que la solicitud de autorización ambiental integrada y el estudio de impacto ambiental del proyecto de planta de fabricación de baterías de iones de litio promovido por Envision AESC, a ubicar en el término municipal de Navalmoral de la Mata, provincia de Cáceres, podrán ser examinados, durante un plazo de 30 días hábiles, a contar desde el día siguiente al de la publicación del presente anuncio en el Diario Oficial de Extremadura, en las dependencias de la Dirección General de Sostenibilidad de la Consejería para la Transición Ecológica y Sostenibilidad de la Junta de Extremadura, sitas en Avda. Valhondo s/n, de la localidad de Mérida, previa cita solicitada a través del correo electrónico exp.sostenibilidad@juntaex.es.

Por otra parte, la solicitud de autorización ambiental integrada y el estudio de impacto ambiental han sido remitidos por la Dirección General de Sostenibilidad al Ayuntamiento de Navalmoral de la Mata, para que promueva la participación real y efectiva de los interesados en el procedimiento de otorgamiento de la Autorización Ambiental Integrada (artículo 14 Real Decreto Legislativo 1/2016, de 16 de diciembre, por el que se aprueba el texto refundido de la Ley de prevención y control integrados de la contaminación).

Es Órgano competente para el otorgamiento de la autorización ambiental integrada y para formular la declaración de impacto ambiental relativas al proyecto, la Dirección General de Sostenibilidad de la Consejería para la Transición Ecológica y Sostenibilidad, de conformidad con lo dispuesto en los artículos 3.28 y 13.7 de la Ley 16/2015, de 23 de abril, de protección ambiental de la Comunidad Autónoma de Extremadura en relación con el artículo 4.1 d) y e) del Decreto 170/2019, de 29 de octubre, por el que se establece la estructura orgánica de la Consejería para la Transición Ecológica y Sostenibilidad. Estos instrumentos de intervención administrativa ambiental, autorizan y condicionan la ejecución y puesta en funcionamiento de la actividad desde el punto de vista ambiental.

Los datos generales del proyecto son:

- Real Decreto Legislativo 1/2016, de 16 de diciembre. La actividad es encuadrable en la categoría 10.1 de su Anejo I, relativa a "Instalaciones para tratamiento de superficie de



materiales, de objetos o productos con utilización de disolventes orgánicos, en particular para aprestarlos, estamparlos, revestirlos y desengrasarlos, impermeabilizarlos, pegarlos, enlazarlos, limpiarlos o impregnarlos, con una capacidad de consumo de disolventes orgánicos de más de 150 kg de disolvente por hora o más de 200 toneladas/año.”

- Ley 21/2013, de 9 de diciembre. El proyecto se encuentra sometido al procedimiento de evaluación de impacto ambiental ordinaria, por aplicación de lo dispuesto en el artículo 7.1.d) de la Ley 21/2013, de 9 de diciembre, de evaluación ambiental.
- Actividad: El proyecto consiste en la construcción y puesta en funcionamiento de una instalación destinada a la fabricación de baterías de litio.

La planta proyectada fabricará distintos tipos de baterías de iones de litio, en función de la composición de cátodo que se emplee y según la geometría de las celdas.

El proceso comienza con la formación de pastas o amalgamas que contienen los materiales del cátodo (óxido de litio, níquel, manganeso, cobalto) y los del ánodo (grafito, es decir, carbono). Estos materiales sólidos de recubrimiento de los electrolitos se mezclan y se añaden a un disolvente, para formar una especie de suspensión, que se aplica posteriormente a las láminas de metal que formarán ambos electrodos, es decir, aluminio para el cátodo y cobre para el ánodo.

Las láminas de cobre y aluminio con la suspensión ya depositada, se enrollan, se secan y se cortan al tamaño adecuado para insertar en las baterías. Tras esta operación, se apilan y se ensamblan en paquetes cilíndricos o en capas, en función de la geometría de la batería a la que vayan destinadas. Posteriormente, se agrega el electrolito, se sella el conjunto, y se realiza la formación (primera carga eléctrica). Tras un tiempo de reposo, para alcanzar las condiciones de calidad exigidas, la batería queda terminada y preparada para el montaje, embalaje y expedición.

- Capacidad: Dada las características de modularidad que presenta la tecnología de fabricación de baterías de litio, el proyecto prevé su implantación en cuatro fases en las que se irán implantando nuevas líneas de producción y cuyo periodo temporal abarca desde 2023 a 2028, de tal modo que la capacidad total de fabricación de baterías, al final de la cuarta etapa en 2028, sea de 94,24 GWh al año (capacidad de producción expresada en GWh de electricidad generada por el total de las baterías que se fabrican al año).
- Ubicación: La instalación industrial se ubicará en el Polígono Industrial Expacionavalmoral, del término municipal de Navalmoral de la Mata (Cáceres). Las coordenadas geográficas representativas de la instalación son: X: 285.333; Y: 4.421.360; ETRS89, huso 30. La parcela donde se implantará el proyecto cuenta con una superficie de 1.088.211 m²; y el acceso a las instalaciones proyectadas se realizará desde la N-V.



- Infraestructuras e instalaciones:

- Cuatro edificios de producción, en una planta: de 118.950 m² construidos cada uno (650 x 183 m). En estas naves de producción se ubicarán las líneas de fabricación de baterías, que integrarán dos líneas productivas según el tipo de celda (prismática o tipo laminado) que se produzca.
- Dos edificios centrales de servicios auxiliares, en los que se encuentran los transformadores eléctricos, la planta de tratamiento de agua de producción, los sistemas de refrigeración, los sistemas de aire comprimido, y las calderas eléctricas, entre otros.
- Áreas de almacenamiento de materias primas, producto terminado, zona de tanques de aditivos para el proceso y almacén de residuos.
- Laboratorios para la realización de test y desarrollo de procesos.
- Edificio de oficinas y cantina.
- Paneles solares fotovoltaicos ubicados en las cubiertas de los edificios de proceso, almacenes de producto terminado y parking. Estos paneles solares fotovoltaicos constituyen una infraestructura de carácter de carácter auxiliar, instrumental y complementario respecto a la actividad principal a cuya finalidad se orienta el proyecto, la fabricación de baterías de iones de litio.
- Línea de alimentación para suministro de energía eléctrica.

El complejo contará con red separativa de aguas residuales, sistema de tratamiento y vertido final a la red de saneamiento del Polígono Industrial Expacionavalmoral.

Conforme a lo dispuesto en la Ley 16/2015, de 23 de abril, de protección ambiental de la Comunidad Autónoma de Extremadura, el otorgamiento de la autorización ambiental integrada precede a las demás autorizaciones sectoriales o licencias que sean obligatorias, entre otras, a las autorizaciones sustantivas de las industrias y a las licencias urbanísticas (artículo 11.4), no pudiendo autorizarse o ejecutarse el proyecto sin que previamente se haya formulada la declaración de impacto ambiental (artículo 91.1), incluyendo la autorización ambiental integrada las actuaciones relativas a la evaluación de impacto ambiental del proyecto (artículo 11.2).

Las personas físicas o jurídicas podrán presentar sus sugerencias y alegaciones, durante el plazo indicado en el párrafo primero de este anuncio, en cualquiera de los lugares previstos en el artículo 7 Decreto 257/2009, de 18 de diciembre, por el que se implanta un Sistema de



Registro Único y se regulan las funciones administrativas del mismo en el ámbito de la Administración de la Comunidad Autónoma de Extremadura (Oficinas de Asistencia a la Ciudadanía de la Administración de la Comunidad Autónoma de Extremadura, de los órganos de la Administración General del Estado, de los órganos de cualquier otra Administración Autonómica, de las Entidades que integran la Administración Local que hayan suscrito el correspondiente Convenio con la Administración de la Comunidad Autónoma de Extremadura para actuar como registro concertado, a través del Registro Electrónico de la Junta de Extremadura, en las oficinas de Correos, de acuerdo con su normativa específica, en las representaciones diplomáticas y oficinas consulares de España en el extranjero, conforme a su normativa o en cualquier otro órgano que indique una norma específica), o en cualquiera de los lugares indicados en el artículo 16.4 de la Ley 39/2015, de 1 de octubre, de Procedimiento Administrativo Común de las Administraciones Públicas, dirigidas al Servicio de Prevención, Calidad Ambiental y Cambio Climático de la Dirección General de Sostenibilidad de la Consejería para la Transición Ecológica y Sostenibilidad.

La comparecencia en el trámite de información pública no otorga, por sí misma, la condición de interesado en el procedimiento. No obstante, quienes presenten alegaciones u observaciones en este trámite tienen derecho a obtener de la Administración una respuesta razonada, que podrá ser común para todas aquellas alegaciones que planteen cuestiones sustancialmente iguales (artículo 83.3 de la Ley 39/2015, de 23 de abril, de protección ambiental de la Comunidad Autónoma de Extremadura).

Lo que se comunica a los efectos oportunos y para el general conocimiento.

Mérida, 28 de octubre de 2022. El Director General de Sostenibilidad, JESÚS MORENO PÉREZ.

• • •





AYUNTAMIENTO DE DON BENITO

ANUNCIO de 20 de octubre de 2022 sobre modificación de ampliación de la Oferta de Empleo Público para el año 2022 de estabilización de empleo temporal. (2022081770)

Don José Luis Quintana Álvarez, Alcalde-Presidente del Ilustrísimo Ayuntamiento de Don Benito, en uso de las facultades conferidas por el apartado g) del artículo 21.1 de la Ley 7/1985, de 2 de abril, reguladora de las Bases de Régimen Local,

Y de conformidad con el Presupuesto del Ayuntamiento para el año 2022 y la plantilla de personal, aprobados por el Pleno de 29 de noviembre de 2021, y 25 de abril de 2022 y de lo establecido en el Artículo 20. Uno. 7 de la Ley 22/2021, de 28 de diciembre, de Presupuestos Generales del Estado para 2022, relativo al cálculo de la tasa máxima de reposición (BOE 29/12/2021), como lo establecido en la Ley 20/2021, de 28 de diciembre, de medidas urgentes para la reducción de la temporalidad en el empleo público (BOE 29/12/2021), de 11 plazas de Monitores de Universidad Popular como personal laboral fijo discontinuo, desde el 1 de octubre al 30 de junio de cada año, por el turno libre y sistema de provisión concurso. (Tasa Adicional y Extraordinaria de Estabilización de Empleo Temporal).

DECRETO:

1. Modificar la ampliación de la OEP de 2022, aprobada por el Decreto de la Alcaldía de 20-05-2022 (DOE 26-05-2022), y dejarla sin efecto en lo exclusivamente concerniente a 1 de las plazas incluidas en ella, concretamente la plaza de:

Grupo	Subgrupo	Denominación	Escala	Número de vacantes	Turno
C	C2	Monitor de Esmalte sobre Metal	Administración Especial - Subescala: Servicios Especiales - Clase: Personal de Oficio	1	Libre



2. Tras dejar sin efecto la convocatoria de la Plaza de Monitor de Esmalte sobre Metal, la ampliación de la OEP de 2022, queda con 10 plazas de Monitores, tal y como sigue:

Grupo	Subgrupo	Denominación	Escala	Número de Vacantes	Turno
C	C2	Monitor de Taller de Madera	Administración Especial - Subescala: Servicios Especiales - Clase: Personal De Oficio	1	LIBRE
C	C2	Monitor de Cerámica y Cerámica Infantil	Administración Especial - Subescala: Servicios Especiales - Clase: Personal De Oficio	1	LIBRE
C	C2	Monitor de Dibujo y Pintura y ye Grabado	Administración Especial - Subescala: Servicios Especiales - Clase: Personal De Oficio	1	LIBRE
C	C2	Monitor de Restauración de Muebles	Administración Especial - Subescala: Servicios Especiales - Clase: Personal De Oficio	1	LIBRE
C	C2	Monitor de Bordado a Mano	Administración Especial - Subescala: Servicios Especiales - Clase: Personal De Oficio	1	LIBRE
C	C2	Monitor de Corte y Confección	Administración Especial - Subescala: Servicios Especiales - Clase: Personal De Oficio	1	LIBRE
C	C2	Monitor de Vidriera Emplomada y Mosaico en Vidrio	Administración Especial - Subescala: Servicios Especiales - Clase: Personal De Oficio	1	LIBRE
C	C2	Monitor de Manualidades	Administración Especial - Subescala: Servicios Especiales - Clase: Personal De Oficio	1	LIBRE



Grupo	Subgrupo	Denominación	Escala	Número de Vacantes	Turno
C	C2	Monitor de Bolillos	Administración Especial - Subescala: Servicios Especiales - Clase: Personal De Oficio	1	LIBRE
C	C2	Monitor de Patchwordk	Administración Especial - Subescala: Servicios Especiales - Clase: Personal De Oficio	1	LIBRE

3. Dese cuenta y publíquese en el DOE.

Don Benito, 20 de octubre de 2022. El Alcalde, JOSÉ LUIS QUINTANA ÁLVAREZ.

• • •





AYUNTAMIENTO DE LA PARRA

ANUNCIO de 21 de septiembre de 2022 por el que se somete a información pública el Programa de Ejecución de la Unidad de Actuación SUR-02 A del Plan General Municipal. (2022081771)

Por Resolución de Alcaldía, adoptada mediante Decreto de Alcaldía n.º 2022-0211, de fecha 21 de septiembre de 2022, se ha acordado someter a información pública el Programa de Ejecución de la Unidad de Actuación Sur-02 A del Plan General Municipal de La Parra (Badajoz), promovido por la Agrupación de Interés Urbanístico "U.A.-02 A" de La Parra, por un plazo de veinte días, de conformidad con lo establecido en el artículo 134.A de la Ley 15/2001, de 14 de diciembre, del Suelo y Ordenación Territorial de Extremadura, durante el cual podrá ser examinado por cuantas personas se consideren afectadas y formular cuantas observaciones y alegaciones estimen pertinentes.

Durante dicho plazo podrá ser examinado por cualquier interesado en las dependencias municipales para que se formulen las alegaciones que se estimen pertinentes. Asimismo, estará a disposición de los interesados en la sede electrónica de este Ayuntamiento [<https://laparra.sedelectronica.es>].

El presente anuncio servirá de notificación a los interesados, en caso de que no pueda efectuarse la notificación personal del otorgamiento del trámite de audiencia.

Asimismo, se acuerda suspender la aprobación de nuevos programas de ejecución, en aquellas áreas del territorio objeto del planeamiento cuyas nuevas determinaciones urbanísticas supongan la modificación del régimen urbanístico vigente. Esta suspensión tendrá una duración máxima de dos años, a contar desde la fecha de dicha aprobación inicial, extinguiéndose, en cualquier caso, con la aprobación definitiva del nuevo instrumento de planeamiento.

La Parra, 21 de septiembre de 2022. El Alcalde-Presidente, ALEJANDRO LAGAR NIETO.

JUNTA DE EXTREMADURA

Consejería de Hacienda y Administración Pública

Secretaría General

Avda. Valhondo, s/n. 06800 Mérida

Teléfono: 924 005 012 - 924 005 114

e-mail: doe@juntaex.es