



[S U M A R I O]

I

DISPOSICIONES GENERALES

Consejería para la Transición Ecológica y Sostenibilidad

Eficiencia energética. Subvenciones. Corrección de errores del Decreto 124/2021, de 27 de octubre, por el que se desarrollan las bases reguladoras de subvenciones para actuaciones de apoyo a la movilidad eléctrica (Programa MOVES III) en el marco del Plan de Recuperación, Transformación y Resiliencia Europeo, en Extremadura, y se aprueba la única convocatoria. 10220

Eficiencia energética. Subvenciones. Corrección de errores del Extracto de la convocatoria de subvenciones para actuaciones de apoyo a la movilidad eléctrica (Programa MOVES III) en el marco del Plan de Recuperación, Transformación y Resiliencia Europeo, en Extremadura, contenida en el Decreto por el que se desarrollan las bases reguladoras de subvenciones para actuaciones de apoyo a la movilidad eléctrica (Programa MOVES III) en el marco del Plan de Recuperación, Transformación y Resiliencia Europeo, en Extremadura, y se aprueba la única convocatoria. Programa I. Adquisición de vehículos eléctricos. 10221



Eficiencia energética. Subvenciones. Corrección de errores del Extracto de la convocatoria de subvenciones para actuaciones de apoyo a la movilidad eléctrica (Programa MOVES III) en el marco del Plan de Recuperación, Transformación y Resiliencia Europeo, en Extremadura, contenida en el Decreto por el que se desarrollan las bases reguladoras de subvenciones para actuaciones de apoyo a la movilidad eléctrica (Programa MOVES III) en el marco del Plan de Recuperación, Transformación y Resiliencia Europeo, en Extremadura, y se aprueba la única convocatoria. Programa II. Implantación de infraestructura de recarga de vehículo eléctrico. **10224**

III**OTRAS RESOLUCIONES****Consejería de Hacienda y Administración Pública**

Convenios. Resolución de 11 de febrero de 2022, de la Secretaría General, por la que se da publicidad al Convenio para el desarrollo de programas formativos de Formación Profesional Dual en el sistema educativo entre la Consejería de Educación y Empleo y la empresa El Vadillo, SA, para el ciclo formativo de Grado Medio en Cocina y Gastronomía del IES Jaranda de Jarandilla de la Vera. **10226**

Convenios. Resolución de 11 de febrero de 2022, de la Secretaría General, por la que se da publicidad al Convenio para el desarrollo de programas formativos de Formación Profesional Dual en el sistema educativo entre la Consejería de Educación y Empleo y la empresa María Isabel Carmona García, para el ciclo formativo de Grado Superior de Acondicionamiento Físico en el IES Zurbarán de Badajoz. **10234**

Convenios. Resolución de 11 de febrero de 2022, de la Secretaría General, por la que se da publicidad a la Adenda al Convenio de Colaboración entre la Consejería de Medio Ambiente y Rural, Políticas Agrarias y Territorio y el Grupo de Acción Local "Asociación para el Desarrollo Integral de la Sierra de Gata" para la aplicación del enfoque Leader del Programa de Desarrollo Rural 2014-2020 en Extremadura, firmado el día 25 de noviembre de 2016. **10242**

Convenios. Resolución de 14 de febrero de 2022, de la Secretaría General, por la que se da publicidad al Convenio de Colaboración entre la Consejería de Agricultura, Desarrollo Rural, Población y Territorio de la Junta de Extremadura y las entidades colaboradoras o sujetos de derecho privado, para la realización de los trámites asociados a esta Consejería que se lleven a cabo mediante canales telemáticos (Aldea del Conde Soc. Coop. Ltda.). **10253**



Consejería de Educación y Empleo

Sentencias. Ejecución. Resolución de 18 de enero de 2022, de la Dirección General de Personal Docente, por la que se dispone la ejecución de la sentencia n.º 56/2021 del Juzgado de lo Contencioso-administrativo n.º 2 de Cáceres. **10260**

Consejería para la Transición Ecológica y Sostenibilidad

Energía eléctrica. Resolución de 15 de febrero de 2022, del Servicio de Ordenación Industrial, Energética y Minera, por la que se otorga autorización administrativa previa a Edistribución Redes Digitales, SLU, de las instalaciones correspondientes al "Proyecto de construcción de nueva subestación eléctrica 20/15 kV, en el término municipal de La Parra (Badajoz)". Expte.: 06/AT1788/18036..... **10262**

Impacto ambiental. Resolución de 16 de febrero de 2022, de la Dirección General de Sostenibilidad, por la que se formula informe de impacto ambiental del proyecto de "Mejora y modernización de redes principales en la Comunidad de Regantes de Mérida". Expte.: IA21/0360..... **10268**

Autorización ambiental. Resolución de 17 de febrero de 2022, de la Dirección General de Sostenibilidad, por la que se otorga autorización ambiental integrada al proyecto de explotación porcina, titularidad de Ternavi, SL, en el término municipal de Madroñera, provincia de Cáceres. **10285**

Impacto ambiental. Resolución de 17 de febrero de 2022, de la Dirección General de Sostenibilidad, por la que se modifica la declaración de impacto ambiental de la fábrica de cementos de Ag Cementos Balboa, SA, ubicada en el término municipal de Alconera (Badajoz). Expte.: IA19/536..... **10336**

Autorización ambiental. Resolución de 17 de febrero de 2022, de la Dirección General de Sostenibilidad, por la que se resuelve la modificación no sustancial de la autorización ambiental integrada de la fábrica de cementos de Ag Cementos Balboa, SA, ubicada en el término municipal de Alconera (Badajoz). Expte.: AAI18/027..... **10346**

Servicio Extremeño de Salud

Sentencias. Ejecución. Resolución de 14 de febrero de 2022, de la Dirección Gerencia, por la que se dispone la ejecución de la sentencia n.º 156/2020, de 30 de noviembre de 2020, dictada por la Sala de lo Contencioso-administrativo del Tribunal Superior de Justicia de Extremadura en el procedimiento abreviado n.º 21/2020. **10352**



V

ANUNCIOS

Consejería de Agricultura, Desarrollo Rural, Población y Territorio

Información pública. Resolución de 22 de febrero de 2022, de la Secretaría General, por la que se acuerda la apertura del trámite de consulta, audiencia e información pública en relación con el proyecto de Decreto por el que se regula el régimen subvenciones destinadas al establecimiento y mantenimiento de sistemas agroforestales de la Comunidad Autónoma de Extremadura y aprobación de la primera convocatoria. **10354**

**I****DISPOSICIONES GENERALES****CONSEJERÍA PARA LA TRANSICIÓN ECOLÓGICA Y SOSTENIBILIDAD**

CORRECCIÓN de errores del Decreto 124/2021, de 27 de octubre, por el que se desarrollan las bases reguladoras de subvenciones para actuaciones de apoyo a la movilidad eléctrica (Programa MOVES III) en el marco del Plan de Recuperación, Transformación y Resiliencia Europeo, en Extremadura, y se aprueba la única convocatoria. (2022040037)

Advertido error en el texto del Decreto 124/2021, de 27 de octubre, por el que se desarrollan las bases reguladoras de subvenciones para actuaciones de apoyo a la movilidad eléctrica (Programa MOVES III) en el marco del Plan de Recuperación, Transformación y Resiliencia Europeo, en Extremadura, y se aprueba la única convocatoria, publicado en el Diario Oficial de Extremadura (DOE n.º 232, de 2 de diciembre de 2021), se procede a su oportuna rectificación:

En el apartado 5 del artículo 10, donde dice:

“5. El plazo de presentación de solicitudes comenzará al día siguiente de la publicación de la convocatoria establecida en la disposición adicional única del presente decreto, y del extracto de la misma a que se refiere la letra q) del artículo 16 de la Ley 6/2011, de 23 de marzo, de Subvenciones de la Comunidad Autónoma de Extremadura en el Diario Oficial de Extremadura, y concluirá el 31 de diciembre de 2023, salvo que con anterioridad se hubiera agotado el crédito de la convocatoria, en cuyo caso se estará a lo dispuesto en el apartado 3 del artículo 9 del presente decreto, en cuanto a lista de reserva provisional”.

Debe decir:

“5. El plazo de presentación de solicitudes comenzará al día siguiente de la publicación de la convocatoria establecida en la disposición adicional única del presente decreto, y del extracto de la misma a que se refiere la letra q) del artículo 16 de la Ley 6/2011, de 23 de marzo, de Subvenciones de la Comunidad Autónoma de Extremadura en el Diario Oficial de Extremadura, y concluirá el 31 de diciembre de 2023, salvo que con anterioridad se hubiera agotado el crédito de la convocatoria, en cuyo caso se estará a lo dispuesto en el apartado 4 del artículo 12 del presente decreto, en cuanto a lista de reserva provisional”.



CORRECCIÓN de errores del Extracto de la convocatoria de subvenciones para actuaciones de apoyo a la movilidad eléctrica (Programa MOVES III) en el marco del Plan de Recuperación, Transformación y Resiliencia Europeo, en Extremadura, contenida en el Decreto por el que se desarrollan las bases reguladoras de subvenciones para actuaciones de apoyo a la movilidad eléctrica (Programa MOVES III) en el marco del Plan de Recuperación, Transformación y Resiliencia Europeo, en Extremadura, y se aprueba la única convocatoria. Programa I. Adquisición de vehículos eléctricos. (2022040028)

BDNS(Identif.): 597216

BDNS(Identif.): 597217

De conformidad con lo previsto en los artículos 17.3.b y 20.8.a de la Ley 38/2003, de 17 de noviembre, General de Subvenciones, se publica el extracto de la convocatoria cuyo texto completo puede consultarse en la Base de Datos Nacional de Subvenciones (<https://www.infosubvenciones.es/bdnstrans/GE/es/convocatoria/597216>).

De conformidad con lo previsto en los artículos 17.3.b y 20.8.a de la Ley 38/2003, de 17 de noviembre, General de Subvenciones, se publica el extracto de la convocatoria cuyo texto completo puede consultarse en la Base de Datos Nacional de Subvenciones (www.pap.hacienda.gob.es/bdnstrans/GE/es/convocatoria/597216__www.pap.hacienda.gob.es/bdnstrans/GE/es/convocatoria/597217).

Advertido errores en Extracto de la convocatoria de subvenciones para actuaciones de apoyo a la movilidad eléctrica (programa MOVES III) en el marco del Plan de Recuperación, Transformación y Resiliencia Europeo, en Extremadura, contenida en el Decreto por el que se desarrollan las bases reguladoras de subvenciones para actuaciones de apoyo a la movilidad eléctrica (PROGRAMA MOVES III) en el marco del Plan de recuperación, transformación y resiliencia europeo, en Extremadura, y se aprueba la única convocatoria. PROGRAMA 1. ADQUISICIÓN DE VEHÍCULOS ELÉCTRICOS, publicado en el Diario Oficial de Extremadura (DOE n.º 232, de 2 de diciembre de 2021), se procede a efectuar la rectificación en los siguientes términos:

1. En el apartado "Primero. Beneficiarios"

Donde dice:

"Podrán ser beneficiarios últimos los sujetos que tengan su residencia fiscal en España y que la actuación objeto de ayuda quede ubicada en la comunidad autónoma de Extremadura:

- a) Las personas físicas que desarrollen actividades económicas en Extremadura, por las que ofrezcan bienes y/o servicios en el mercado, en adelante profesionales



autónomos, en cuyo caso habrán de estar dados de alta en el Censo de Empresarios, Profesionales y Retenedores de la Agencia Estatal de Administración Tributaria.

- b) Las personas físicas mayores de edad, a excepción de los casos de discapacidad, que podrán ser menores de edad, empadronadas en Extremadura y no incluidas en el anterior apartado.
- c) Las comunidades de propietarios de la comunidad autónoma de Extremadura, reguladas por la Ley 49/1960, de 21 de julio, sobre propiedad horizontal, que habrán de cumplir con lo previsto en la Ley 38/2003, de 17 de noviembre, y en particular con lo establecido en su artículo 11.3.
- d) Las personas jurídicas, válidamente constituidas en España en el momento de presentar la solicitud, y otras entidades, con o sin personalidad jurídica, cuyo número de identificación fiscal (NIF) comience por las letras A, B, C, D, E, F, G, J o W, y que ejerzan actividad en Extremadura. También serán elegibles las Entidades de Conservación de Polígonos o Sociedades Agrarias de Transformación cuyo NIF comience por V, y que ejerzan actividad en Extremadura.
- e) Los municipios, entidades locales menores, mancomunidades y diputaciones, la Universidad de Extremadura y las entidades públicas empresariales, sociedades, fundaciones y otros entes públicos del estado que realicen su actividad en la comunidad autónoma de Extremadura”.

Debe decir:

“Podrán ser beneficiarios últimos los sujetos que tengan su residencia fiscal en España y que la actuación objeto de ayuda quede ubicada en la comunidad autónoma de Extremadura:

- a) Las personas físicas que desarrollen actividades económicas en Extremadura, por las que ofrezcan bienes y/o servicios en el mercado, en adelante profesionales autónomos, en cuyo caso habrán de estar dados de alta en el Censo de Empresarios, Profesionales y Retenedores de la Agencia Estatal de Administración Tributaria.
- b) Las personas físicas mayores de edad, a excepción de los casos de discapacidad, que podrán ser menores de edad, empadronadas en Extremadura y no incluidas en el anterior apartado.
- c) Las personas jurídicas, válidamente constituidas en España en el momento de presentar la solicitud, y otras entidades, con o sin personalidad jurídica, cuyo número de identificación fiscal (NIF) comience por las letras A, B, C, D, E, F, G, J o



W, y que ejerzan actividad en Extremadura. También serán elegibles las Entidades de Conservación de Polígonos o Sociedades Agrarias de Transformación cuyo NIF comience por V, y que ejerzan actividad en Extremadura.

d) Los municipios, entidades locales menores, mancomunidades y diputaciones, la Universidad de Extremadura y las entidades públicas empresariales, sociedades, fundaciones y otros entes públicos del estado que realicen su actividad en la comunidad autónoma de Extremadura”.

2. En el apartado “Quinto. Plazo de presentación de solicitudes”

Donde dice:

“El plazo de presentación de solicitudes comenzará al día siguiente de la publicación de la convocatoria y del presente extracto en el Diario Oficial de Extremadura, y concluirá el 31 de diciembre de 2023, salvo que con anterioridad se hubiera agotado el crédito de la convocatoria, en cuyo caso se estará a lo dispuesto en el apartado 3 del artículo 9 del decreto de bases reguladoras, en cuanto a lista de reserva provisional.”

Debe decir:

“El plazo de presentación de solicitudes comenzará al día siguiente de la publicación de la convocatoria y del presente extracto en el Diario Oficial de Extremadura, y concluirá el 31 de diciembre de 2023, salvo que con anterioridad se hubiera agotado el crédito de la convocatoria, en cuyo caso se estará a lo dispuesto en el apartado 4 del artículo 12 del decreto de bases reguladoras, en cuanto a lista de reserva provisional”.

Mérida, 15 de febrero de 2022.

La Secretaria General,
CONSUELO CERRATO CALDERA



CORRECCIÓN de errores del Extracto de la convocatoria de subvenciones para actuaciones de apoyo a la movilidad eléctrica (Programa MOVES III) en el marco del Plan de Recuperación, Transformación y Resiliencia Europeo, en Extremadura, contenida en el Decreto por el que se desarrollan las bases reguladoras de subvenciones para actuaciones de apoyo a la movilidad eléctrica (Programa MOVES III) en el marco del Plan de Recuperación, Transformación y Resiliencia Europeo, en Extremadura, y se aprueba la única convocatoria. Programa II. Implantación de infraestructura de recarga de vehículo eléctrico. (2022040029)

BDNS(Identif.): 597218

BDNS(Identif.): 597220

De conformidad con lo previsto en los artículos 17.3.b y 20.8.a de la Ley 38/2003, de 17 de noviembre, General de Subvenciones, se publica el extracto de la convocatoria cuyo texto completo puede consultarse en la Base de Datos Nacional de Subvenciones (<https://www.infosubvenciones.es/bdnstrans/GE/es/convocatoria/597218>).

De conformidad con lo previsto en los artículos 17.3.b y 20.8.a de la Ley 38/2003, de 17 de noviembre, General de Subvenciones, se publica el extracto de la convocatoria cuyo texto completo puede consultarse en la Base de Datos Nacional de Subvenciones (www.pap.hacienda.gob.es/bdnstrans/GE/es/convocatoria/597218__www.pap.hacienda.gob.es/bdnstrans/GE/es/convocatoria/597220).

Advertido errores en Extracto de la convocatoria de subvenciones para actuaciones de apoyo a la movilidad eléctrica (Programa MOVES III) en el marco del Plan de Recuperación, Transformación y Resiliencia Europeo, en Extremadura, contenida en el Decreto por el que se desarrollan las bases reguladoras de subvenciones para actuaciones de apoyo a la movilidad eléctrica (Programa MOVES III) en el marco del Plan de Recuperación, Transformación y Resiliencia Europeo, en Extremadura, y se aprueba la única convocatoria. Programa II. Implantación de infraestructura de recarga de vehículo eléctrico, publicado en el Diario Oficial de Extremadura (DOE n.º 232, de 2 de diciembre de 2021), se procede a efectuar la rectificación en los siguientes términos:

En el apartado "Quinto. Plazo de presentación de solicitudes"

Donde dice:

"El plazo de presentación de solicitudes comenzará al día siguiente de la publicación de la convocatoria y del presente extracto en el Diario Oficial de Extremadura, y concluirá el 31 de diciembre de 2023, salvo que con anterioridad se hubiera agotado el crédito de la convocatoria, en cuyo caso se estará a lo dispuesto en el apartado 3 del artículo 9 del decreto de bases reguladoras, en cuanto a lista de reserva provisional".



Debe decir:

“El plazo de presentación de solicitudes comenzará al día siguiente de la publicación de la convocatoria y del presente extracto en el Diario Oficial de Extremadura, y concluirá el 31 de diciembre de 2023, salvo que con anterioridad se hubiera agotado el crédito de la convocatoria, en cuyo caso se estará a lo dispuesto en el apartado 4 del artículo 12 del decreto de bases reguladoras, en cuanto a lista de reserva provisional”.

Mérida, 15 de febrero de 2022.

La Secretaria General,
CONSUELO CERRATO CALDERA

• • •



**III****OTRAS RESOLUCIONES****CONSEJERÍA DE HACIENDA Y ADMINISTRACIÓN PÚBLICA**

RESOLUCIÓN de 11 de febrero de 2022, de la Secretaría General, por la que se da publicidad al Convenio para el desarrollo de programas formativos de Formación Profesional Dual en el sistema educativo entre la Consejería de Educación y Empleo y la empresa El Vadillo, SA, para el ciclo formativo de Grado Medio en Cocina y Gastronomía del IES Jaranda de Jarandilla de la Vera. (2022060477)

Habiéndose firmado el día 7 de febrero de 2022, el Convenio para el desarrollo de programas formativos de Formación Profesional Dual en el sistema educativo entre la Consejería de Educación y Empleo y la empresa El Vadillo, SA, para el ciclo formativo de Grado Medio en Cocina y Gastronomía del IES Jaranda de Jarandilla de la Vera, por el que se regula el Registro General de Convenios de la Administración de la Comunidad Autónoma de Extremadura.

RESUELVO:

La publicación en el Diario Oficial de Extremadura del convenio que figura como anexo de la presente resolución.

Mérida, 11 de febrero de 2022.

La Secretaria General.
P.A. Resolución de 01/03/2021,
DOE n.º 43, de 4 de marzo de 2021.
La Jefa de Servicio de Legislación y
Documentación,
M.ª MERCEDES ARGUETA MILLÁN



CONVENIO PARA EL DESARROLLO DE PROGRAMAS FORMATIVOS DE FORMACIÓN PROFESIONAL DUAL EN EL SISTEMA EDUCATIVO ENTRE LA CONSEJERÍA DE EDUCACIÓN Y EMPLEO Y LA EMPRESA EL VADILLO, SA, PARA EL CICLO FORMATIVO DE GRADO MEDIO EN COCINA Y GASTRONOMÍA DEL IES JARANDA DE JARANDILLA DE LA VERA.

Mérida, 7 de febrero de 2022.

REUNIDOS

De una parte, el Ilmo. Sr. Secretario General de la Consejería de Educación y Empleo de la Junta de Extremadura, don Rubén Rubio Polo, cargo para el que fue nombrado por Decreto 151/2015, de 10 de julio (DOE núm. 1 (extra) de 11 de julio), en virtud de la delegación efectuada mediante Resolución de 13 de noviembre de 2019, de la Consejera (DOE núm. 223, de 19 de noviembre), en representación de la Consejería de Educación y Empleo.

Y de otra, la empresa El Vadillo, SA, con CIF A10022507 y domicilio en Plaza de la Viñuela, 2, código postal 10460 Losar de la Vera, Cáceres, con teléfono de contacto 927570501, correo electrónico macugodoy@hotmail.com y Don Luis Gabriel Godoy Martín, como dirección y representante de la misma.

Las partes reconocen capacidad y legitimidad para convenir, a cuyo efecto.

EXPONEN

Primero. Que el objetivo del presente convenio es la colaboración entre las entidades a las que representan para el desarrollo de un proyecto de Formación Profesional Dual en el sistema educativo.

Segundo. Que el apartado 1 del artículo 75 de la Ley 2/2011, de 4 de marzo, de Economía Sostenible insta a las Administraciones educativas y laborales a propiciar la colaboración con las empresas y entidades empresariales, en particular a través de la impartición por éstas, de módulos profesionales incluidos en títulos de formación profesional en sus instalaciones para garantizar que la formación se realice con los equipamientos más actuales [apartado 2.b)].

Tercero. Que el Real Decreto 1529/2012, de 8 de noviembre, por el que se desarrolla el contrato para la formación y el aprendizaje y se establecen las bases de la Formación Profesional Dual, fija en su Título III, bajo la rúbrica Formación Profesional Dual del sistema educativo, el marco para el desarrollo de proyectos de Formación Profesional Dual en el sistema educativo, con la coparticipación de los centros educativos y las empresas colaboradoras.

Cuarto. Que el apartado 1 del artículo 29 del Real Decreto 1529/2012, de 8 de noviembre, establece que los centros educativos autorizados para impartir ciclos formativos de formación



profesional podrán suscribir convenios de colaboración con empresas del sector correspondiente, de acuerdo con lo que determine la normativa autonómica.

Quinto. Que el apartado 5 del artículo 8 del Real Decreto 1147/2011, de 29 de julio, por el que se establece la ordenación general de la formación profesional del sistema educativo indica que con el fin de facilitar al alumnado la adquisición de las competencias correspondientes, las Administraciones educativas, en el marco de sus competencias, promoverán la autonomía pedagógica organizativa y de gestión de los centros que impartan formación profesional, fomentarán el trabajo en equipo del profesorado y el desarrollo de planes de formación, investigación e innovación en su ámbito docente, así como las actuaciones que favorezcan la mejora continua de los procesos formativos.

ACUERDAN

Primero. Suscribir el presente convenio de colaboración para el desarrollo de un proyecto de Formación Profesional Dual en el sistema educativo.

Segundo. Incorporar al presente convenio, a lo largo del periodo de vigencia, las relaciones nominales de alumnos y alumnas acogidos al mismo (Anexo II), el programa de formación (Anexo III. a y b) que podrá ser modificado y adaptado en función de las necesidades del desarrollo del mismo, y los documentos necesarios que faciliten su seguimiento y evaluación.

Tercero. Formalizar el presente convenio de acuerdo con las siguientes,

CLÁUSULAS

Primera. El alumnado seleccionado, hasta 3 estudiantes, del ciclo formativo de Grado Medio en Cocina y gastronomía (HOT2-1), desarrollarán las actividades formativas programadas en el Anexo III-a y Anexo III-b, que podrán ser modificadas y adaptadas en función de las necesidades del desarrollo de las mismas, en los locales de los centros de trabajo de la empresa colaboradora o, en su caso, en aquellos lugares en los que la empresa desarrolle su actividad productiva, sin que ello implique relación laboral alguna con ninguna de las dependencias pertenecientes a la empresa El Vadillo, SA.

También podrá desarrollarse esta labor en el centro educativo cuando las empresas carezcan de espacios para tales usos, debiendo, en todo caso, ser la docencia impartida por personal de la empresa.

Será en el programa formativo donde se concrete la distribución horaria y jornada de participación de los estudiantes en el centro educativo y en las empresas, pudiéndose organizar por días a la semana, por semanas, por quincenas o por meses.



Segunda. La empresa o centro de trabajo colaborador se compromete al cumplimiento de la programación de las actividades formativas que han sido acordadas con el IES Jaranda de Jarandilla de la Vera, a realizar su seguimiento y la valoración del progreso del alumnado y, junto con el tutor o la tutora del mencionado centro educativo, a la revisión de la programación, si una vez iniciado el mismo y a la vista de los resultados, fuera necesario.

Tercera. La empresa o centro de trabajo colaborador nombrará un responsable (tutor/a-coordinador/a) para la coordinación de las actividades formativas a realizar en el centro de trabajo, que garantizará la orientación y consulta del alumno o alumna, facilitará las relaciones con el departamento de la Familia Profesional implicado del centro educativo, aportará los informes valorativos que contribuyan a la evaluación y facilitará el acceso a la empresa para llevar a cabo las actuaciones de valoración y supervisión del proceso.

Cuarta. La empresa o centro de trabajo colaborador informará a los representantes de los trabajadores de la relación nominal de estudiantes y del contenido del programa formativo (actividades, calendario, horarios y localización) que desarrollarán los alumnos y alumnas sujetos a este convenio de colaboración.

Quinta. Cualquier eventualidad de accidente que pudiera producirse será contemplada a tenor del Seguro Escolar, de acuerdo con la Reglamentación establecida por el Decreto 2078/1971, de 13 de agosto.

No obstante lo anterior, la Consejería de Educación y Empleo suscribirá un seguro adicional para mejorar indemnizaciones, cubrir daños a terceros o responsabilidad civil.

Sexta. La Administración educativa notificará al Área Funcional de Trabajo e Inmigración del Ministerio Trabajo y Economía Social una copia del presente convenio, y pondrá a su disposición en caso de que lo solicite la relación de alumnos y alumnas que, en cada período de tiempo, estén llevando a cabo el programa formativo en la empresa colaboradora.

Séptima. La Administración educativa podrá proporcionar al tutor/a-coordinador/a y resto de personal de la empresa colaboradora implicados en el proceso de formación y aprendizaje un curso de formación sobre metodología docente y uso de plataformas docentes.

Octava. El centro educativo se compromete al cumplimiento de la programación de las actividades formativas que han sido acordadas con la empresa colaboradora, a realizar su seguimiento y la valoración del progreso de los estudiantes y, junto con el tutor/a de la empresa colaboradora, a la revisión de la programación, si una vez iniciado el mismo y a la vista de los resultados, fuera necesario.

Novena. El centro educativo nombrará un responsable (tutor/a-coordinador/a) para la coordinación de las actividades formativas, que garantizará la orientación y consulta del alumnado y facilitará las relaciones con la empresa colaboradora.



Décima. El profesorado participante en el proyecto de Formación Profesional Dual del ciclo formativo de Grado Medio en Cocina y gastronomía (HOT2-1), tendrá como funciones:

- a) Participar, en su caso, en la elaboración, revisión y actualización de las programaciones didácticas, fijando el programa formativo de acuerdo con la empresa colaboradora.
- b) Asistir a las reuniones de coordinación del proyecto.
- c) Participar en las actividades de formación organizadas por la Consejería de Educación y Empleo.
- d) Realizar las actividades de coordinación necesarias para el adecuado desarrollo del proyecto.
- e) Evaluar a los y las estudiantes teniendo en cuenta, en su caso, las aportaciones del profesorado de la empresa y el resultado de las actividades desarrolladas en la misma.

Undécima. Las personas designadas como responsables (tutoras/coordinadoras) tendrán las siguientes funciones:

- a) Realizar el seguimiento y coordinación del equipo de docentes y formadores que integren el proyecto, coordinando sus actividades y, en su caso, los departamentos implicados.
- b) Velar por la correcta implantación del nuevo modelo metodológico, curricular y organizativo, coordinando el diseño y desarrollo de la programación didáctica y el programa formativo.
- c) Revisar y trasladar las programaciones didácticas y memorias finales.
- d) Participar en tareas de formación.
- e) Coordinar las reuniones mensuales de control en las que se hará seguimiento de cada uno de los estudiantes.
- f) Tutelar los procesos de evaluación de los distintos módulos profesionales, teniendo en cuenta las aportaciones de los formadores de la empresa y el resultado de las actividades desarrolladas en la misma.

Duodécima. El centro educativo informará a los estudiantes, con anterioridad a la matrícula en el ciclo de acuerdo con el artículo 8.3 del Decreto 100/2014, entre otros, sobre los siguientes aspectos:

- a. Las finalidades de la Formación Profesional Dual.



- b. La distribución temporal de la actividad formativa en el centro educativo y en la empresa colaboradora.
- c. El contenido del convenio de colaboración suscrito entre el centro educativo y la empresa colaboradora.
- d. Régimen de becas.
- e. Normas internas de funcionamiento de la empresa.
- f. Circunstancias que pueden dar lugar a la interrupción, suspensión o exclusión del estudiante del proyecto de Formación Profesional Dual de acuerdo con el reglamento de régimen interno de los centros educativos y el régimen de infracciones y sanciones establecido en las normas de funcionamiento de la empresa.

Decimotercera. La selección del alumnado responde a las siguientes exigencias:

- Criterios académicos generales de acceso a enseñanzas de formación profesional del sistema educativo.
- Realización de pruebas teórico/prácticas en los siguientes módulos/ámbitos:
El desarrollo de estas pruebas podrá ser con la siguiente metodología:
 - De desarrollo.
 - Tipo test.
- Entrevista personal por la empresa colaboradora y/o centro educativo.
- Test psicotécnicos por la empresa colaboradora y/o centro educativo.
- Reconocimiento médico.
- Otros (especificar): calificaciones, asistencia a clase, actitud, esfuerzo y motivación del alumnado, consideraciones a tener en cuenta para determinar su incorporación o no a la empresa o centro de trabajo.

Decimocuarta. Los estudiantes relacionados en el anexo II cuando cursen segundo curso del ciclo tendrán derecho a beca en las siguientes condiciones:

- Por la Administración educativa, en la cuantía de euros/mes.
- Por la empresa colaboradora, en la cuantía de euros/mes.



Otras entidades (especificar): en la cuantía deeuros/mes.

No se concederá beca.

Decimoquinta. En todo momento el alumnado irá provisto en la empresa del DNI y tarjeta de identificación del centro educativo.

Decimosexta. Los estudiantes participantes en los proyectos de Formación Profesional Dual del sistema educativo habrán de someterse al proceso de selección fijado en este convenio de colaboración.

Decimoséptima. Los estudiantes y tutores legales, en su caso, deberán adoptar, suscribiendo el modelo normalizado establecido al efecto (anexo IV), el compromiso de cumplir las condiciones del proyecto y de la empresa participante establecidas en el convenio de colaboración.

Decimoctava. Se establece formación complementaria:

No.

Sí¹ (especificar):

Decimonovena. Este convenio entra en vigor desde el momento de la firma del mismo y tendrá una duración de cuatro años.

Vigésima. En lo no contemplado en el convenio y sus anexos será de aplicación el Real Decreto 1529/2012, de 8 de noviembre, y demás normativa de aplicación.

Vigésima primera. El presente convenio podrá extinguirse por mutuo acuerdo, por expiración del tiempo convenido o por denuncia de cualquiera de las partes, que será comunicada a la otra con una antelación mínima de treinta días, arbitrándose en todo caso por la empresa las medidas necesarias para que el alumnado que haya iniciado el proyecto en modalidad dual pueda completarlo, hasta la obtención del título y que estén en todo caso basadas en alguna de las siguientes causas:

- a. Cese de actividades del centro educativo o de la empresa colaboradora.
- b. Fuerza mayor que imposibilite el desarrollo de las actividades programadas.
- c. Incumplimiento de las cláusulas establecidas en el convenio de colaboración, inadecuación pedagógica de las actividades formativas programadas o vulneración de las normas que, en relación con la realización de las actividades programadas, estén en cada caso vigentes.

¹ Su desarrollo se concreta en el programa de formación.



Igualmente se podrá rescindir para un determinado alumno, alumna o grupo de estudiantes, por cualquiera de las partes firmantes, y ser excluido de su participación en el convenio por decisión unilateral del centro educativo, de la empresa colaboradora, o conjunta de ambos, en los siguientes supuestos:

- a. Faltas repetidas de asistencia y/o puntualidad no justificadas, previa audiencia del interesado.
- b. Actitud incorrecta o falta de aprovechamiento, previa audiencia del interesado.

El Secretario General de la Consejería de
Educación y Empleo,
(P.D. Resolución de 13 de noviembre 2019,
DOE núm. 223, de 19 de noviembre),

D. RUBÉN RUBIO POLO

El representante legal de
El Vadillo, SA,

D. LUIS GABRIEL GODOY MARTÍN





RESOLUCIÓN de 11 de febrero de 2022, de la Secretaría General, por la que se da publicidad al Convenio para el desarrollo de programas formativos de Formación Profesional Dual en el sistema educativo entre la Consejería de Educación y Empleo y la empresa María Isabel Carmona García, para el ciclo formativo de Grado Superior de Acondicionamiento Físico en el IES Zurbarán de Badajoz. (2022060478)

Habiéndose firmado el día 2 de febrero de 2022, el Convenio para el desarrollo de programas formativos de Formación Profesional Dual en el sistema educativo entre la Consejería de Educación y Empleo y la empresa María Isabel Carmona García, para el ciclo formativo de grado superior de Acondicionamiento Físico en el IES Zurbarán de Badajoz, de conformidad con lo previsto en el artículo 8 del Decreto 217/2013, de 19 de noviembre, por el que se regula el Registro General de Convenios de la Administración de la Comunidad Autónoma de Extremadura.

RESUELVO:

La publicación en el Diario Oficial de Extremadura del convenio que figura como anexo de la presente resolución.

Mérida, 11 de febrero de 2022.

La Secretaria General.
P.A. Resolución de 01/03/2021,
DOE n.º 43, de 4 de marzo de 2021.
La Jefa de Servicio de Legislación y
Documentación,
M.ª MERCEDES ARGUETA MILLÁN



CONVENIO PARA EL DESARROLLO DE PROGRAMAS FORMATIVOS DE FORMACIÓN PROFESIONAL DUAL EN EL SISTEMA EDUCATIVO ENTRE LA CONSEJERÍA DE EDUCACIÓN Y EMPLEO Y LA EMPRESA MARÍA ISABEL CARMONA GARCÍA, PARA EL CICLO FORMATIVO DE GRADO SUPERIOR DE ACONDICIONAMIENTO FÍSICO EN EL IES ZURBARÁN DE BADAJOZ.

Mérida, 2 de febrero de 2022.

REUNIDOS

De una parte, el Ilmo. Sr. Secretario General de la Consejería de Educación y Empleo de la Junta de Extremadura, don Rubén Rubio Polo, cargo para el que fue nombrado por Decreto 151/2015, de 10 de julio (DOE núm. 1 (extra) de 11 de julio), en virtud de la delegación efectuada mediante Resolución de 13 de noviembre de 2019, de la Consejera (DOE núm. 223, de 19 de noviembre), en representación de la Consejería de Educación y Empleo.

Y de otra, la empresa María Isabel Carmona García, con NIF ***5297** y domicilio en c/ Salvaleón, número 1, código postal 06011 Badajoz, con teléfono 615 500 835, y correo electrónico gerencia@clinis.es, como representante de la misma.

Las partes reconocen capacidad y legitimidad para convenir, a cuyo efecto.

EXPONEN

Primero. Que el objetivo del presente convenio es la colaboración entre las entidades a las que representan para el desarrollo de un proyecto de Formación Profesional Dual en el sistema educativo.

Segundo. Que el apartado 1 del artículo 75 de la Ley 2/2011, de 4 de marzo, de Economía Sostenible insta a las Administraciones educativas y laborales a propiciar la colaboración con las empresas y entidades empresariales, en particular a través de la impartición por éstas, de módulos profesionales incluidos en títulos de formación profesional en sus instalaciones para garantizar que la formación se realice con los equipamientos más actuales [apartado 2.b)].

Tercero. Que el Real Decreto 1529/2012, de 8 de noviembre, por el que se desarrolla el contrato para la formación y el aprendizaje y se establecen las bases de la Formación Profesional Dual, fija en su Título III, bajo la rúbrica Formación Profesional Dual del sistema educativo, el marco para el desarrollo de proyectos de Formación Profesional Dual en el sistema educativo, con la coparticipación de los centros educativos y las empresas colaboradoras.

Cuarto. Que el apartado 1 del artículo 29 del Real Decreto 1529/2012, de 8 de noviembre, establece que los centros educativos autorizados para impartir ciclos formativos de formación



profesional podrán suscribir convenios con empresas del sector correspondiente, de acuerdo con lo que determine la normativa autonómica.

Quinto. Que el apartado 5 del artículo 8 del Real Decreto 1147/2011, de 29 de julio, por el que se establece la ordenación general de la formación profesional del sistema educativo indica que con el fin de facilitar al alumnado la adquisición de las competencias correspondientes, las Administraciones educativas, en el marco de sus competencias, promoverán la autonomía pedagógica organizativa y de gestión de los centros que impartan formación profesional, fomentarán el trabajo en equipo del profesorado y el desarrollo de planes de formación, investigación e innovación en su ámbito docente, así como las actuaciones que favorezcan la mejora continua de los procesos formativos.

ACUERDAN

Primero. Suscribir el presente convenio para el desarrollo de un proyecto de Formación Profesional Dual en el sistema educativo.

Segundo. Incorporar al presente convenio, a lo largo del periodo de vigencia, las relaciones nominales de alumnos y alumnas acogidos al mismo (Anexo II), el programa de formación (Anexo III. a y b) que podrá ser modificado y adaptado en función de las necesidades del desarrollo del mismo y los documentos necesarios que faciliten su seguimiento y evaluación.

Tercero. Formalizar el presente convenio de acuerdo con las siguientes,

CLÁUSULAS

Primera. El alumnado seleccionado, hasta 3 estudiantes, del ciclo formativo de grado superior en Acondicionamiento Físico (AFD3-2), desarrollarán las actividades formativas programadas en el Anexo III-a y Anexo III-b, que podrán ser modificadas y adaptadas en función de las necesidades del desarrollo de las mismas, en los locales de los centros de trabajo de la empresa colaboradora o, en su caso, en aquellos lugares en los que la empresa desarrolle su actividad productiva, sin que ello implique relación laboral alguna con ninguna de las dependencias pertenecientes a la empresa María Isabel Carmona García.

También podrá desarrollarse esta labor en el centro educativo cuando las empresas carezcan de espacios para tales usos, debiendo, en todo caso, ser la docencia impartida por personal de la empresa.

Será en el programa formativo donde se concrete la distribución horaria y jornada de participación de los estudiantes en el centro educativo y en las empresas, pudiéndose organizar por días a la semana, por semanas, por quincenas o por meses.



Segunda. La empresa o centro de trabajo colaborador se compromete al cumplimiento de la programación de las actividades formativas que han sido acordadas con el Instituto de Enseñanza Secundaria Zurbarán de Badajoz, a realizar su seguimiento y la valoración del progreso del alumnado y, junto con el tutor o la tutora del mencionado centro educativo, a la revisión de la programación, si una vez iniciado el mismo y a la vista de los resultados, fuera necesario.

Tercera. La empresa o centro de trabajo colaborador nombrará un responsable (tutor/a-coordinador/a) para la coordinación de las actividades formativas a realizar en el centro de trabajo, que garantizará la orientación y consulta del alumno o alumna, facilitará las relaciones con el departamento de la Familia Profesional implicado del centro educativo, aportará los informes valorativos que contribuyan a la evaluación y facilitará el acceso a la empresa para llevar a cabo las actuaciones de valoración y supervisión del proceso.

Cuarta. La empresa o centro de trabajo colaborador informará a los representantes de los trabajadores de la relación nominal de estudiantes y del contenido del programa formativo (actividades, calendario, horarios y localización) que desarrollarán los alumnos y alumnas sujetos a este convenio.

Quinta. Cualquier eventualidad de accidente que pudiera producirse será contemplada a tenor del Seguro Escolar, de acuerdo con la Reglamentación establecida por el Decreto 2078/1971, de 13 de agosto.

No obstante lo anterior, la Consejería de Educación y Empleo suscribirá un seguro adicional para mejorar indemnizaciones, cubrir daños a terceros o responsabilidad civil.

Sexta. La Administración educativa notificará al Área Funcional de Trabajo e Inmigración del Ministerio de Trabajo y Economía Social una copia del presente convenio, y pondrá a su disposición en caso de que lo solicite la relación de alumnos y alumnas que, en cada período de tiempo, estén llevando a cabo el programa formativo en la empresa colaboradora.

Séptima. La Administración educativa podrá proporcionar al tutor/a-coordinador/a y resto de personal de la empresa colaboradora implicados en el proceso de formación y aprendizaje un curso de formación sobre metodología docente y uso de plataformas docentes.

Octava. El centro educativo se compromete al cumplimiento de la programación de las actividades formativas que han sido acordadas con la empresa colaboradora, a realizar su seguimiento y la valoración del progreso de los estudiantes y, junto con el tutor/a de la empresa colaboradora, a la revisión de la programación, si una vez iniciado el mismo y a la vista de los resultados, fuera necesario.



Novena. El centro educativo nombrará un responsable (tutor/a-coordinador/a) para la coordinación de las actividades formativas, que garantizará la orientación y consulta del alumnado y facilitará las relaciones con la empresa colaboradora.

Décima. El profesorado participante en el proyecto de Formación Profesional Dual del ciclo formativo de grado superior en Acondicionamiento Físico (AFD3-2) tendrá como funciones:

- a) Participar, en su caso, en la elaboración, revisión y actualización de las programaciones didácticas, fijando el programa formativo de acuerdo con la empresa colaboradora.
- b) Asistir a las reuniones de coordinación del proyecto.
- c) Participar en las actividades de formación organizadas por la Consejería de Educación y Empleo.
- d) Realizar las actividades de coordinación necesarias para el adecuado desarrollo del proyecto.
- e) Evaluar a los y las estudiantes teniendo en cuenta, en su caso, las aportaciones del profesorado de la empresa y el resultado de las actividades desarrolladas en la misma.

Undécima. Las personas designadas como responsables (tutoras/coordinadoras) tendrán las siguientes funciones:

- a) Realizar el seguimiento y coordinación del equipo de docentes y formadores que integren el proyecto, coordinando sus actividades y, en su caso, los departamentos implicados.
- b) Velar por la correcta implantación del nuevo modelo metodológico, curricular y organizativo, coordinando el diseño y desarrollo de la programación didáctica y el programa formativo.
- c) Revisar y trasladar las programaciones didácticas y memorias finales.
- d) Participar en tareas de formación.
- e) Coordinar las reuniones mensuales de control en las que se hará seguimiento de cada uno de los estudiantes.
- f) Tutelar los procesos de evaluación de los distintos módulos profesionales, teniendo en cuenta las aportaciones de los formadores de la empresa y el resultado de las actividades desarrolladas en la misma.



Duodécima. El centro educativo informará a los estudiantes, con anterioridad a la matrícula en el ciclo de acuerdo con el artículo 8.3 del Decreto 100/2014, entre otros, sobre los siguientes aspectos:

- a. Las finalidades de la Formación Profesional Dual.
- b. La distribución temporal de la actividad formativa en el centro educativo y en la empresa colaboradora.
- c. El contenido del convenio suscrito entre el centro educativo y la empresa colaboradora.
- d. Régimen de becas.
- e. Normas internas de funcionamiento de la empresa.
- f. Circunstancias que pueden dar lugar a la interrupción, suspensión o exclusión del estudiante del proyecto de Formación Profesional Dual de acuerdo con el reglamento de régimen interno de los centros educativos y el régimen de infracciones y sanciones establecido en las normas de funcionamiento de la empresa.

Decimotercera. La selección del alumnado responde a las siguientes exigencias:

- Criterios académicos generales de acceso a enseñanzas de formación profesional del sistema educativo.
- Realización de pruebas teórico/prácticas en los siguientes módulos/ámbitos:
El desarrollo de estas pruebas podrá ser con la siguiente metodología:
 - De desarrollo.
 - Tipo test.
- Entrevista personal por la empresa colaboradora y/o centro educativo.
- Test psicotécnicos por la empresa colaboradora y/o centro educativo.
- Reconocimiento médico.
- Otros (especificar): calificaciones, y asistencia a clase durante el primer trimestre del primer curso y la motivación del alumnado en caso de empate.

Decimocuarta. Los estudiantes relacionados en el anexo II cuando cursen segundo curso del ciclo tendrán derecho a beca en las siguientes condiciones:

- Por la Administración educativa, en la cuantía de euros/mes.



- Por la empresa colaboradora, en la cuantía de euros/mes.
- Otras entidades (especificar): en la cuantía deeuros/mes.
- No se concederá beca.

Decimoquinta. En todo momento el alumnado irá provisto en la empresa del DNI y tarjeta de identificación del centro educativo.

Decimosexta. Los estudiantes participantes en los proyectos de Formación Profesional Dual del sistema educativo habrán de someterse al proceso de selección fijado en este convenio.

Decimoséptima. Los estudiantes y tutores legales, en su caso, deberán adoptar, suscribiendo el modelo normalizado establecido al efecto (anexo IV), el compromiso de cumplir las condiciones del proyecto y de la empresa participante establecidas en el convenio.

Decimoctava. Se establece formación complementaria:

- No.
- Sí¹ (especificar):

Decimonovena. Este convenio entra en vigor desde el momento de la firma del mismo y tendrá una duración de cuatro años.

Vigésima. En lo no contemplado en el convenio y sus anexos será de aplicación el Real Decreto 1529/2012, de 8 de noviembre, y demás normativa de aplicación.

Vigésima primera. El presente convenio podrá extinguirse por mutuo acuerdo, por expiración del tiempo convenido o por denuncia de cualquiera de las partes, que será comunicada a la otra con una antelación mínima de treinta días, arbitrándose en todo caso por la empresa las medidas necesarias para que el alumnado que haya iniciado el proyecto en modalidad dual pueda completarlo, hasta la obtención del título y que estén en todo caso basadas en alguna de las siguientes causas:

- a. Cese de actividades del centro educativo o de la empresa colaboradora.
- b. Fuerza mayor que imposibilite el desarrollo de las actividades programadas.
- c. Incumplimiento de las cláusulas establecidas en el convenio, inadecuación pedagógica de las actividades formativas programadas o vulneración de las normas que, en relación con la realización de las actividades programadas, estén en cada caso vigentes.

¹ Su desarrollo se concreta en el programa de formación.



Igualmente se podrá rescindir para un determinado alumno, alumna o grupo de estudiantes, por cualquiera de las partes firmantes, y ser excluido de su participación en el convenio por decisión unilateral del centro educativo, de la empresa colaboradora, o conjunta de ambos, en los siguientes supuestos:

- a. Faltas repetidas de asistencia y/o puntualidad no justificadas, previa audiencia del interesado.
- b. Actitud incorrecta o falta de aprovechamiento, previa audiencia del interesado.

El Secretario General de la Consejería de
Educación y Empleo,
(P.D. Resolución de 13 de noviembre 2019,
DOE núm. 223, de 19 de noviembre),

D. RUBÉN RUBIO POLO

La representante legal de la empresa
María Isabel Carmona García,

DÑA. MARÍA ISABEL CARMONA GARCÍA



RESOLUCIÓN de 11 de febrero de 2022, de la Secretaría General, por la que se da publicidad a la Adenda al Convenio de Colaboración entre la Consejería de Medio Ambiente y Rural, Políticas Agrarias y Territorio y el Grupo de Acción Local "Asociación para el Desarrollo Integral de la Sierra de Gata" para la aplicación del enfoque Leader del Programa de Desarrollo Rural 2014-2020 en Extremadura, firmado el día 25 de noviembre de 2016. (2022060473)

Habiéndose firmado el día 3 de diciembre de 2021, la Adenda al Convenio de Colaboración entre la Consejería de Medio Ambiente y Rural, Políticas Agrarias y Territorio y el Grupo de Acción Local "Asociación para el Desarrollo Integral de la Sierra de Gata" para la aplicación del enfoque Leader del Programa de Desarrollo Rural 2014-2020 en Extremadura, firmado el día 25 de noviembre de 2016, de conformidad con lo previsto en el artículo 8 del Decreto 217/2013, de 19 de noviembre, por el que se regula el Registro General de Convenios de la Administración de la Comunidad Autónoma de Extremadura.

RESUELVO:

La publicación en el Diario Oficial de Extremadura del convenio que figura como anexo de la presente resolución.

Mérida, 11 de febrero de 2022.

La Secretaria General.
P.A. Resolución de 01/03/2021,
DOE n.º 43, de 4 de marzo de 2021.
La Jefa de Servicio de Legislación y
Documentación,
M.ª MERCEDES ARGUETA MILLÁN



ADENDA AL CONVENIO DE COLABORACIÓN ENTRE LA CONSEJERÍA DE MEDIO AMBIENTE Y RURAL, POLÍTICAS AGRARIAS Y TERRITORIO Y EL GRUPO DE ACCIÓN LOCAL "ASOCIACIÓN PARA EL DESARROLLO INTEGRAL DE LA SIERRA DE GATA" PARA LA APLICACIÓN DEL ENFOQUE LEADER DEL PROGRAMA DE DESARROLLO RURAL 2014-2020 EN EXTREMADURA, FIRMADO EL DÍA 25 DE NOVIEMBRE DE 2016

Mérida, 3 de diciembre de 2021.

REUNIDOS

De una parte la Consejería de Agricultura, Desarrollo Rural, Población y Territorio de la Junta de Extremadura, representada por Doña Begoña García Bernal, en virtud del Decreto del Presidente 19/2019, de 1 de julio, por el que se dispone el nombramiento, y conforme a las atribuciones que le confiere el Decreto 164/2019, de 29 de octubre, por el que se establece la estructura orgánica de la Consejería de Agricultura, Desarrollo Rural, Población y Territorio y se modifica el Decreto 87/2019, de 2 de agosto, por el que se establece la estructura orgánica básica de la administración de la Comunidad Autónoma de Extremadura.

Y de otra, el Grupo de Acción Local "Asociación para el Desarrollo Integral de la Sierra de Gata" (en adelante GAL ADISGATA), con sede en C/ Obispo Álvarez de Castro, 2, 10850 Hoyos (Cáceres), con código de identificación fiscal n.º G10138931, representado por su Presidente Luis Mariano Martín Mesa, nombrado por acuerdo de dicha entidad de fecha 17 de diciembre de 2015 y facultado para la firma del presente Convenio.

Las partes se reconocen mutuamente capacidad jurídica suficiente para suscribir la ADENDA al presente Convenio y a tal efecto

EXPONEN

Primero. Que la finalidad del Convenio suscrito el 25 de noviembre de 2016 es establecer la relación entre el GAL ADISGATA y la Consejería competente en materia de Desarrollo Rural para la aplicación de la Metodología LEADER del Programa de Desarrollo Rural 2014-2020, en el ámbito territorial del GAL y en función de su Estrategia de Desarrollo Local Participativo (en adelante EDLP) seleccionada conforme al Decreto 64/2016, de 17 de mayo de selección de Estrategias de Desarrollo Local Participativo (DOE 97, lunes 23 de mayo de 2016) para el Periodo de Programación 2014-2020 y lo determinado en el marco jurídico básico de las acciones comunitarias a favor del desarrollo rural, el Reglamento (UE) n.º 1305/2013 del Parlamento y del Consejo, de 17 de diciembre de 2013, relativo a la ayuda al desarrollo rural a través del Fondo Europeo Agrícola de Desarrollo Rural (FEADER) y el Reglamento de Ejecución (UE) n.º 808/2014 de la Comisión, de 17 de julio de 2014, establece las disposiciones de



aplicación del Reglamento (UE) n.º 1305/2013; todo ello de acuerdo con lo establecido por las bases reguladoras por las que se regula el sistema de ayudas bajo la metodología LEADER y el procedimiento de gestión, para el Periodo de Programación de Desarrollo Rural 2014-2020.

Segundo. El Programa de Desarrollo Rural de Extremadura 2014-2020 fue aprobado el 18 de noviembre de 2015 mediante la Decisión de la Comisión C(2015) 8193 final, modificada por la Decisión de la Comisión C (2017) 5421 final. Dicho programa contempla la medida 19 Apoyo para el desarrollo local de LEADER cuya finalidad es la aplicación de estrategias innovadoras mediante el método LEADER, contribuyendo al desarrollo sostenible a largo plazo de los territorios rurales, la mejora de la gobernanza y movilización del potencial de desarrollo endógeno de las zonas rurales. La implementación de las estrategias de acción local y otras acciones de los GAL refuerzan la coherencia territorial y las sinergias entre medidas para el desarrollo de la economía y de la sociedad.

Tercero. Que el Programa de Desarrollo Rural de la Comunidad Autónoma de Extremadura, prevé la aplicación de la medida 19 mediante la metodología LEADER, a través de la puesta en marcha de las actuaciones comarcales promovidas por los GAL y previstas en su EDLP.

Cuarto. Que el GAL ADISGATA fue seleccionado mediante Resolución de 23 de septiembre de 2016.

Quinto. Que en la resolución de selección del GAL se establece que las relaciones entre el GAL y la Administración Autonómica se establecerán mediante convenio, en el que así mismo se reflejará, entre otros aspectos, los procedimientos y normas aplicables para la utilización, control y seguimiento del proceso de actuación así como las facultades y autorizaciones para dictar normas de desarrollo de los mismos para la ejecución del programa de desarrollo comarcal seleccionado.

Sexto. El Decreto 299/2015, de 27 de noviembre, designa y establece la organización y funcionamiento del Organismo Pagador de los gastos financiados por el Fondo Europeo Agrícola de Garantía (FEAGA) y por el Fondo Europeo Agrícola de Desarrollo Rural (FEADER) en la Comunidad Autónoma de Extremadura.

Este decreto determina que la Autoridad de Gestión será responsable de la gestión y aplicación eficiente, eficaz y correcta del programa. Sus funciones vienen establecidas en el artículo 66 del Reglamento (UE) n.º 1305/2013, del Parlamento Europeo y del Consejo, de 17 de diciembre, relativo a la ayuda a través del Fondo Europeo Agrícola de Desarrollo Rural (FEADER). El Organismo de Certificación es la Intervención General de la Junta de Extremadura con el alcance y las competencias previstas en el artículo 9.1 del Reglamento (UE) n.º 1306/2013, del Parlamento Europeo y del Consejo, de 17 de diciembre.



Por la presente Adenda se modifica el Convenio de 25 de noviembre de 2016 conforme a la cláusula decimoséptima. Modificación del convenio suscrito el 25 de noviembre de 2016 entre la Consejería de Medio Ambiente y Rural, Políticas Agrarias y Territorio y el Grupo de Acción Local "Asociación para el Desarrollo Integral de la Sierra de Gata" que indica:

"El presente Convenio, podrá ser modificado de mutuo acuerdo entre las partes, en función del desarrollo efectivo del programa de desarrollo rural, mediante la suscripción del oportuno Acuerdo de Modificación, que deberá ser suscrito antes de la finalización del plazo de duración; e igualmente por la aplicación de las normas de desarrollo del PDR 2014-2020.

Cuando la revisión, incluidas las que puedan derivarse de las evaluaciones de la aplicación del programa del GAL, implique modificación de los cuadros financieros, su aprobación corresponderá a la Consejería, quienes darán traslado de la misma al Comité de Seguimiento del PDR de Extremadura 2014-2020.

Sin perjuicio de lo dispuesto en el párrafo primero de la presente cláusula, en caso de retraso en la ejecución del programa comarcal y en el cronograma de pagos, las autoridades competentes, en orden a un mejor cumplimiento del programa regional y a una mayor eficiencia de las dotaciones financieras del mismo, podrán ajustar la contribución financiera asignada al programa comarcal a la evolución real del mismo, reasignando, en el marco del programa regional, las dotaciones procedentes de estos ajustes en los términos previstos en el Decreto 64/2016, de 17 de mayo, de selección de EDLP y en el Decreto por el que se regula el sistema de ayudas bajo la metodología LEADER y el procedimiento de gestión, para el periodo de programación de desarrollo rural 2014-2020. Esta reasignación será comunicada al Comité de Seguimiento del Programa de Desarrollo Rural de Extremadura 2014-2020. Todo ello en consonancia con la necesaria consecución de los hitos del programa, sobre la base de la información y las evaluaciones que se realicen, de cara a la aplicación del marco del rendimiento.

En todo caso, estos trámites o autorizaciones deberán adoptarse con carácter previo al Acuerdo de Modificación".

Séptimo. El 28 de diciembre del año 2020 se publicó en el Diario Oficial de la Unión Europea el Reglamento (UE) 2020/2220 del Parlamento Europeo y del Consejo de 23 de diciembre de 2020 por el que se establecen determinadas disposiciones transitorias para la ayuda del Fondo Europeo Agrícola de Desarrollo Rural (FEADER) y del Fondo Europeo Agrícola de Garantía (FEAGA) en los años 2021 y 2022, y por el que se modifican los Reglamentos (UE) n.º 1305/2013, (UE) n.º 1306/2013 y (UE) n.º 1307/2013 en lo que respecta a sus recursos y a su aplicación en los años 2021 y 2022 y el Reglamento (UE) n.º 1308/2013 en lo que respecta a los recursos



y la distribución de dicha ayuda en los años 2021 y 2022 y con respecto a las estrategias de desarrollo local participativo se indica lo siguiente:

“CAPÍTULO II. Preparación de las futuras estrategias de desarrollo local participativo para los años de programación 2021 y 2022.

Artículo 4. Desarrollo local participativo.

En el caso de los programas prorrogados de conformidad con el artículo 1, del presente Reglamento el FEADER podrá apoyar los gastos de desarrollo de capacidades y acciones preparatorias en apoyo del diseño y la futura aplicación de las estrategias de desarrollo local participativo bajo el nuevo marco jurídico”.

Por tanto, con el fin de iniciar y agilizar la preparación de las futuras estrategias y no tener que esperar a la aprobación del Plan Estratégico de la PAC 2023-2027 se propone un alta de 3.000.000 € en Gasto Público Total, que es la misma cuantía que la que se destinó para este fin en la preparación de las estrategias del periodo 2014-2020 y que supone una asignación de 125.000 € a cada Grupo de Acción Local.

Octavo. Por otro lado, con respecto a la submedida 19.4 el Reglamento (UE) n.º 1303/2013 del Parlamento Europeo y del Consejo de 17 de diciembre de 2013 por el que se establecen disposiciones comunes relativas al Fondo Europeo de Desarrollo Regional, al Fondo Social Europeo, al Fondo de Cohesión, al Fondo Europeo Agrícola de Desarrollo Rural y Fondo Europeo Marítimo y de la Pesca, y por el que se establecen disposiciones generales relativas al Fondo Europeo de Desarrollo Regional, al Fondo Social Europeo, al Fondo de Cohesión y al Fondo Europeo Marítimo y de la Pesca, y se deroga el Reglamento (CE) n.º 1083/2006 del Consejo indica lo siguiente:

“Artículo 35. Ayuda de los Fondos EIE al desarrollo local participativo.

1. La ayuda de los Fondos EIE de que se trate al desarrollo local participativo incluirá:

- d) los costes de explotación vinculados a la gestión de la puesta en práctica de la estrategia de desarrollo local participativo consistentes en costes de funcionamiento, de personal, de formación, costes vinculados a las relaciones públicas, costes financieros, así como los costes relativos a la supervisión y la evaluación de la estrategia a que se refiere el artículo 34, apartado 3, letra g);
- e) la animación de la estrategia de desarrollo local participativo con el fin de facilitar el intercambio entre las partes interesadas para suministrar información y fomentar la estrategia y para apoyar a los beneficiarios potenciales con vistas a desarrollar operaciones y preparar solicitudes.



2. La ayuda para los costes de explotación y animación a que se refiere el apartado 1, letras d) y e), no superará el 25 % del gasto público total en que se incurra en el marco de la estrategia de desarrollo local participativo”.

En un primer momento la submedida 19.4 se había calculado como un porcentaje de la submedida 19.2, pero tras consultar a la Comisión Europea, han indicado que la estrategia de desarrollo local participativo, regulada en el artículo 35.2 del Reglamento 1303/2013, que se debe tomar como referencia para calcular el importe programado de la submedida 19.4, se compone por la suma de la programación de las submedidas 19.2, 19.3 y 19.4, tal y como se hizo en el periodo de programación 2007-2013. Por tanto, esta fórmula de cálculo de la submedida 19.4 también afecta a la programación de la submedida 19.2.

Noveno. Asimismo en el artículo 1 del Reglamento (UE) 2020/2220 del Parlamento Europeo y del Consejo de 23 de diciembre de 2020 se indica que para los programas financiados por el Fondo Europeo Agrícola de Desarrollo Rural (FEADER), el período comprendido entre el 1 de enero de 2014 y el 31 de diciembre de 2020, establecido en el artículo 26, apartado 1, del Reglamento (UE) n.º 1303/2013, queda prorrogado hasta el 31 de diciembre de 2022, con lo que al aplicar el mecanismo presupuestario denominado N+3 los gastos son subvencionables hasta el 31/12/2025, según la modificación introducida en el artículo 65.2 del Reglamento (UE) 1303/2013 por el Reglamento (UE) 2020/2220 antes comentado en su artículo 2 “Continuación de la aplicación del Reglamento (UE) n.º 1303/2013 a los programas que reciben ayuda del FEADER”.

En los convenios firmados entre la Consejería de Medio Ambiente y Rural, Políticas Agrarias y Territorio de la Junta de Extremadura y los Grupos de Acción Local de Extremadura el 25 de noviembre de 2016 aparece en el anexo I un Plan financiero por medidas y fuentes de cofinanciación para las cuatro submedidas de la medida 19.

En lo que respecta a la submedida 19.1 Ayuda preparatoria, se implementó, gestionó y pagó al principio del periodo de programación y la submedida 19.4 Gastos Funcionamiento, se prevé que será utilizada por los GAL a lo largo de periodo 2014-2020 para disponer de los recursos humanos y materiales necesarios para realizar su trabajo.

Por otro lado, se ha establecido un sistema de seguimiento de todos los GAL consistente en determinar que a 31/12/2020 se debía haber comprometido y pagado unas determinadas cuantías sobre la programación de las submedidas 19.2. Proyectos y Estrategias de Desarrollo Local y 19.3. Cooperación (desde el inicio del periodo de programación). Concretamente, se estableció una asignación inicial del 60 % de la suma de la programación de las submedidas 19.2 y 19.3 y de esa asignación inicial se debía haber comprometido el 80 % y haberse pagado el 50 % a finales del año 2020.



Debido a la prórroga del Programa de Desarrollo Rural de Extremadura 2014-2020, se han recibido fondos adicionales que se han repartido entre los distintos Grupos de Acción Local y para la modificación de los convenios de los Grupos de Acción Local motivado por el incremento de fondos de la prórroga durante los años 2021 y 2022, se han tenido en cuenta los planteamientos y criterios que se explican a continuación:

1. Las Estrategias que alcancen a 31 de diciembre de 2020, un grado de ejecución a nivel de proyectos comprometidos, como mínimo del 80% del importe total asignado inicialmente y a nivel de pagos del 50%, tendrán una primera asignación de fondos públicos proporcional al 100 % del porcentaje de reparto inicial de su estrategia sobre el total de fondos de la medida 19 del PDR 2014-2020. Se considera cumplido este hito si la desviación es igual o inferior al 15 %.
2. Las Estrategias que a 31 de diciembre de 2020 sólo alcancen uno de los dos hitos que aparecen en el apartado anterior, tendrán una asignación de fondos públicos correspondiente a un 70 % del porcentaje de reparto inicial de su estrategia. Se considera cumplido este hito si la desviación de la ejecución sobre el objetivo es igual o inferior al 15 %.
3. Las Estrategias que a 31 de diciembre de 2020 no alcancen ninguno de los dos hitos que aparecen en el apartado anterior, tendrán una asignación de fondos públicos correspondiente a un 40 % del porcentaje de reparto inicial de su estrategia. Se considera cumplido este hito si la desviación de la ejecución sobre el objetivo es igual o inferior al 15 %.

Como este GAL sólo ha superado uno de los hitos comentados, tendrá una asignación de fondos públicos correspondiente a un 70 % del porcentaje de reparto inicial de su estrategia que asciende a 1.114.902,11 €, sin perjuicio de que una vez que varíe el ritmo de ejecución se vuelva a valorar el estado de ejecución y, si fuese necesario, se haga una reprogramación en el sentido que corresponda, una vez analizados los datos de ejecución y las previsiones de gastos para la parte restante del periodo de programación 2014-2020.

Décimo. En la cláusula Octava del convenio "Anticipos y garantías" se indica lo siguiente:

"El plazo máximo para la justificación del referido anticipo será hasta el 15 de noviembre 2022 y de conformidad y concordancia con lo que se disponga en las instrucciones de cierre del PDR 2014-2020".

Este periodo de justificación se incluyó en el momento en el que el periodo de subvencionalidad de gastos se extendía hasta el 31/12/2023, pero una vez que el periodo de subvencionalidad de gastos del Programa de Desarrollo Rural de Extremadura 2014-2020 ha sido prorrogado hasta el 31/12/2025 por el Reglamento (UE) 2020/2220 del Parlamento Europeo y del Consejo de 23 de diciembre de 2020, debe permitirse realizar esta justificación hasta dos años después.



De conformidad con lo expuesto y en el ejercicio de sus competencias, en aras de una mayor eficacia y eficiencia las partes reunidas acuerdan formalizar la presente ADENDA, cuyo contenido se plasma en las siguientes

CLÁUSULAS

Primera. Se modifica la cláusula segunda del Convenio, quedando redactada como sigue:

“Segunda. Dotaciones financieras.

El importe de la subvención de fondos comunitarios (FEADER) concedida para la ejecución del programa comarcal asciende a la cantidad de 4.303.426,84 euros.

Como contribución financiera de carácter nacional, la Administración General del Estado y la Comunidad Autónoma de Extremadura, con cargo a las dotaciones presupuestarias que anualmente se fijen en las correspondientes Leyes de Presupuestos, aportarán durante este período de aplicación la cantidad de 1.434.475,28 euros.

Las cantidades que como contribución financiera de las distintas Administraciones Nacionales se conceden al GAL para la ejecución de su programa de desarrollo y que se explicitan anteriormente, se computarán como parte de la aportación económica que estas Administraciones realizan al PDR y en particular a la metodología LEADER en la Comunidad Autónoma de Extremadura.

La contribución financiera de los fondos comunitarios y de las Administraciones nacionales, junto con la aportación privada, constituirá el coste total del programa de desarrollo comarcal, estimado inicialmente en 7.118.418,12 euros.

Este coste total explicitado por submedidas y fuentes de cofinanciación, se recoge en los cuadros financieros que como Anexo I se incorporan al presente Convenio.

En todo caso, la aportación anual efectiva dependerá de la disponibilidad presupuestaria que resulte de la Ley de Presupuestos de la Comunidad Autónoma de Extremadura.

Asimismo, la contribución financiera de fondos públicos a la EDLP podrá variar en función de la reasignación que, en su caso, efectúe la Autoridad de Gestión del PDR para ajustarla a la evolución real de la ejecución. La reasignación de la dotación procedente de este ajuste, se realizará bien a aquellos Grupos cuyo nivel de inversión supere el nivel medio de ejecución, bien a otras medidas del Programa.

Cualquier modificación de los cuadros financieros del Anexo I tendrá que ser incorporada en el presente Convenio mediante Adenda o cláusula modificatoria.



Según lo establecido en el PDR de Extremadura 2014-2020, así como en el Decreto 64/2016, de 17 de mayo, de Selección de Estrategias de Desarrollo Local Participativo, se establecerá una reserva de rendimiento entre el 5% y el 7% del presupuesto asignado a cada grupo. Esta reserva estará condicionada al alcance de los objetivos establecidos en la EDLP y en todo caso a lo que a tal efecto determine la Autoridad de Gestión en virtud del examen de rendimiento que establece el Reglamento (UE) n.º 1303/2013 del Parlamento y el Consejo de 17 de diciembre de 2013 por el que se establecen disposiciones comunes relativas al Fondo Europeo de Desarrollo Regional, al Fondo Social Europeo, al Fondo de Cohesión, al Fondo Europeo Agrícola de Desarrollo Rural y al Fondo Europeo Marítimo y de la Pesca, y por el que se establecen disposiciones generales relativas al Fondo Europeo de Desarrollo Regional, al Fondo Social Europeo, al Fondo de Cohesión y al Fondo Europeo Marítimo y de la Pesca y al Reglamento (UE) n.º 808/2014 de la Comisión de 17 de julio de 2014 por el que se establecen las disposiciones de aplicación del Reglamento (UE) n.º 1305/2013 del Parlamento Europeo y del Consejo, relativo a FEADER”.

Segunda. Se modifica la cláusula Séptima del Convenio, quedando redactada como sigue:

“Séptima. Provisión de Fondos.

El GAL remitirá mensualmente a la Consejería de Agricultura, Desarrollo Rural, Población y Territorio como Organismo Pagador, a través de la Secretaría General de Población y Desarrollo Rural, previsión de importes de solicitud de remisión de fondos FEADER a realizar en los dos meses posteriores, y semestralmente previsiones para el ejercicio posterior.

El GAL realizará la petición de remisión de fondos a la Consejería de Agricultura, Desarrollo Rural, Población y Territorio, para la aplicación del enfoque LEADER del PDR 2014–2020 en Extremadura, a través de la Secretaría General de Población y Desarrollo Rural mediante el Servicio de Diversificación del Medio Rural, según lo estipulado en el Decreto de Bases Reguladoras (Régimen de Ayudas).

Una vez efectuadas por parte de la Secretaría General de Población y Desarrollo Rural las comprobaciones y conciliaciones necesarias y para aquellos expedientes aprobados y autorizados, la Secretaría General de Población y Desarrollo Rural remitirá a la Sección de Contabilidad del Organismo Pagador solicitud de remisión de fondos junto con la siguiente documentación:

- Certificación de la Secretaría General de Población y Desarrollo Rural, según modelo determinado por la sección de Contabilidad del Organismo Pagador, de admisibilidad para la financiación por FEADER en el que se incluya listado de los GAL beneficiarios de las ayudas propuestos a pago.
- Justificante de contabilización por la Intervención de la Junta de Extremadura de la Orden de Pago.



- Soporte electrónico con los requerimientos obligatorios y formato, según Reglamento de Ejecución (UE) n.º 2015/1532 de la Comisión, de 15 de septiembre de 2015, por el que se establecen la forma y el contenido de la información contable que debe presentarse a la Comisión con vistas a la liquidación de cuentas del FEAGA y del FEADER, así como con fines de seguimiento y elaboración de previsiones.

Semanalmente la Sección de Contabilidad incluirá en la Petición de Fondos que se realiza al Organismo de Coordinación del FEGA aquellas solicitudes de fondos recibidas y conciliadas, comunicándose a la Tesorería para que desde esta se ordene transferencia una vez que se hayan recibido los fondos solicitados.

Los GAL efectuarán el pago de los fondos recibidos a los titulares de los proyectos en el plazo de 30 días de su recepción.

El GAL aportará cualquier otra información o documentación que se establezca y se solicite por el Organismo Pagador”.

Tercera. Se modifica la cláusula Octava del Convenio, quedando redactada como sigue:

“Octava. Anticipos y garantías.

El plazo máximo para la justificación del referido anticipo será hasta el 15 de noviembre 2024 y de conformidad y concordancia con lo que se disponga en las instrucciones de cierre del PDR 2014-2020”.

Cuarta. Se modifica el Anexo I “Plan Financiero por medidas y fuentes de cofinanciación” del Convenio de 25 de noviembre de 2016 entre la Consejería de Medio Ambiente y Rural, Políticas Agrarias y Territorio y el Grupo de Acción Local “Asociación para el Desarrollo Integral de la Sierra de Gata”.

Disposición final única.

Las referencias contenidas en el Convenio de 25 de noviembre de 2016 a la Dirección General de Desarrollo Rural se entenderán realizadas a la Secretaría General de Población y Desarrollo Rural en cumplimiento de lo recogido en el Decreto 164/2019, de 29 de octubre, por el que se establece la estructura orgánica de la Consejería de Agricultura, Desarrollo Rural, Población y Territorio y se modifica el Decreto 87/2019, de 2 de agosto, por el que se establece la estructura orgánica básica de la administración de la Comunidad Autónoma de Extremadura.

Consejera de Agricultura, Desarrollo Rural,
Población y Territorio,

D.ª BEGOÑA GARCÍA BERNAL

Presidente del
Grupo de Acción Local,

D. LUIS MARIANO MARTÍN MESA

ANEXO I.**PLAN FINANCIERO POR MEDIDAS Y FUENTES DE COFINANCIACIÓN**

PROGRAMA DE DESARROLLO RURAL DE EXTREMADURA FEADER 2014 - 2020
ENFOQUE LEADER. Plan Financiero por medidas y fuentes de cofinanciación
Grupo de Acción Local: Asociación para el Desarrollo Integral de Sierra de Gata (ADISGATA)

MEDIDAS	FEADER (75%)	ADMINISTRACIONES NACIONALES (25%)	TOTAL PÚBLICO	GASTO PRIVADO	COSTE TOTAL
19,1 Ayuda Preparatoria ¹	187.500,00	62.500,00	250.000,00		250.000,00
19,2 Ayuda para la realización de operaciones conforme a la estrategia de DLP	3.026.209,19	1.008.736,40	4.034.945,59	1.380.516,00	5.415.461,59
19,3 Preparación y Realización de las actividades de cooperación del GAL	60.736,00	20.245,00	80.981,00		80.981,00
19,4 Ayuda para los costes de explotación y animación	1.028.981,65	342.993,88	1.371.975,53		1.371.975,53
TOTAL	4.303.426,84	1.434.475,28	5.737.902,12	1.380.516,00	7.118.418,12

¹ La submedida 19.1 Ayuda Preparatoria está regulada por: DECRETO 26/2016, DE 8 DE MARZO QUE REGULA LA CONCESIÓN DIRECTA DE AYUDAS A LAS ORGANIZACIONES CANDIDATAS PRESELECCIONADAS PARA OBTENER LA CONDICIÓN DE GRUPOS DE ACCIÓN LOCAL DE EXTREMADURA, PARA LA PREPARACIÓN DE SUS ESTRATEGIAS DE DESARROLLO LOCAL PARTICIPATIVO.



RESOLUCIÓN de 14 de febrero de 2022, de la Secretaría General, por la que se da publicidad al Convenio de Colaboración entre la Consejería de Agricultura, Desarrollo Rural, Población y Territorio de la Junta de Extremadura y las entidades colaboradoras o sujetos de derecho privado, para la realización de los trámites asociados a esta Consejería que se lleven a cabo mediante canales telemáticos (Aldea del Conde Soc. Coop. Ltda.). (2022060494)

Habiéndose firmado el día 26 de enero de 2022, el Convenio de Colaboración entre la Consejería de Agricultura, Desarrollo Rural, Población y Territorio de la Junta de Extremadura y las entidades colaboradoras o sujetos de derecho privado, para la realización de los trámites asociados a esta Consejería que se lleven a cabo mediante canales telemáticos (Aldea del Conde Soc. Coop. Ltda.), de conformidad con lo previsto en el artículo 8 del Decreto 217/2013, de 19 de noviembre, por el que se regula el Registro General de Convenios de la Administración de la Comunidad Autónoma de Extremadura.

RESUELVO:

La publicación en el Diario Oficial de Extremadura del convenio que figura como anexo de la presente resolución.

Mérida, 14 de febrero de 2022.

La Secretaria General.
P.A. Resolución de 01/03/2021,
DOE n.º 43, de 4 de marzo de 2021.
La Jefa de Servicio de Legislación y
Documentación,
M.ª MERCEDES ARGUETA MILLÁN



CONVENIO DE COLABORACIÓN ENTRE LA CONSEJERÍA DE AGRICULTURA, DESARROLLO RURAL, POBLACIÓN Y TERRITORIO DE LA JUNTA DE EXTREMADURA Y LAS ENTIDADES COLABORADORAS O SUJETOS DE DERECHO PRIVADO, PARA LA REALIZACIÓN DE LOS TRÁMITES ASOCIADOS A ESTA CONSEJERÍA QUE SE LLEVEN A CABO MEDIANTE CANALES TELEMÁTICOS.

REUNIDOS

De una parte, Dña. María Curiel Muñoz, Secretaria General de la Consejería de Agricultura, Desarrollo Rural, Población y Territorio, cargo para el que fue nombrada por Decreto 71/2019, de 16 de julio (DOE núm. 137, de 17 de julio), actuando en el ejercicio de las competencias que tiene atribuidas por Resolución de 23 de julio de 2019, de la Consejera de Agricultura, Desarrollo Rural, Población y Territorio, por la que se delegan determinadas competencias, así como la firma de resoluciones y actos, en la Secretaría General de la Consejería (DOE núm. 144, de 26 de julio).

De otra parte, D/Dña. Juan Luis Ardila Codosero, con N.I.F. ***0157**, actuando en nombre propio o en representación de Aldea del Conde Soc. Coop. Ltda. con domicilio en Ctra. La Albuera Km. 1, Talavera La Real (Badajoz) y N.I.F. F06037386, inscrita en el Registro General de Cooperativas de Badajoz, el día 12 de noviembre de 1985, (en su caso, tomo _____, folio 245, hoja _____, libro _____ sección _____). Interviene en calidad de Apoderado/a, en virtud de la escritura de apoderamiento otorgada ante el Notario de, Badajoz D/Dña. José Soto García-Camacho, protocolo 2958 de fecha a 31 de julio de 2000 inscrita en el Registro de Cooperativas de Badajoz, (en su caso en el tomo 2º, folio 245/F y 245/G, hoja _____, inscripción _____), nombramiento y facultades que declara vigente.

Ambos comparecientes, que actúan en función de sus respectivos cargos, se reconocen mutua y recíprocamente la capacidad legal necesaria para suscribir el presente convenio que les obliga, o a las Instituciones, a las que representan, lo formalizan y a tal efecto, libremente,

EXPONEN

La experiencia de otras campañas, referida fundamentalmente a la Solicitud Única, ha demostrado que la participación de entidades colaboradoras permitiría obtener una mayor eficacia, elevar el nivel de eficiencia y optimizar la gestión pública, reduciendo los plazos de resolución, consiguiendo así acercar la Administración a los ciudadanos aplicando el principio de simplificación de trámites.

Con la firma del convenio de colaboración para la presentación y cumplimentación de los Modelos Normalizado propios de la Solicitud Única, se ha conseguido dar un paso cualitativo en las relaciones de los ciudadanos con la Administración al poner a disposición de todos los



solicitantes recursos humanos y materiales fundamentales para agilizar y simplificar la tramitación administrativa.

Con el presente convenio, que pretende alcanzar al resto de trámites asociados a la Consejería de Agricultura, Desarrollo Rural, Población y Territorio y que sean realizados por canales telemáticos, se pretende alcanzar un doble objetivo: por un lado, afianzar la colaboración con las entidades colaboradoras en todos aquellos trámites acogidos a la ley 6/2011, de 23 de marzo, de Subvenciones de la Comunidad Autónoma de Extremadura y, por otro lado, fomentar la colaboración con el resto de sujetos de derecho privado, para la realización de los trámites no acogidos a la Ley de Subvenciones de la Comunidad Autónoma de Extremadura.

Con este doble alcance, la Consejería competente en materia agraria quiere conseguir la máxima operabilidad, agilidad y cercanía de los ciudadanos con la Administración, y para ello, ampliar el objeto de actuación a las entidades ya constituidas en colaboradoras al resto de trámites de esta Consejería, y además, hacerlo extensible contar con la participación de las entidades colaboradoras se hace pieza fundamental, tanto por la implantación en los territorios de residencia de las personas interesadas, como por la disponibilidad de los recursos humanos y materiales de los que disponen estas entidades o sujetos de derecho privado.

En virtud de cuanto antecede, la Consejería de Agricultura, Desarrollo Rural, Población y Territorio de la Junta de Extremadura y Aldea del Conde Soc. Coop. Ltda. que suscriben este documento, convienen en la utilidad de establecer este convenio. A tal fin, acuerdan establecer las siguientes,

ESTIPULACIONES

Primera. Objeto.

El presente convenio de colaboración tiene por objeto regular la actuación de las entidades colaboradoras y los sujetos de derecho privado, en los trámites asociados a la consejería competente en materia agraria de la Junta de Extremadura, y que se realicen por canales telemáticos.

Los sujetos de derecho privado no podrán realizar los trámites que, directa o indirectamente, puedan estar en el ámbito de aplicación de la ley de Subvenciones de la Comunidad Autónoma de Extremadura.

Segunda. Vigencia.

El presente convenio de colaboración se perfecciona por el consentimiento de las partes manifestado mediante su firma y tendrá una vigencia anual.



El convenio se entenderá automáticamente prorrogado por anualidades, salvo denuncia expresa de una de las partes.

Asimismo, podrán acordar la extinción anticipada, comunicándolo a la otra parte con un preaviso de, al menos, dos meses a la fecha propuesta para su extinción.

Tercera. Finalidad.

Las finalidades del convenio de colaboración son:

1. Obtener una mayor eficacia y prestar un mejor servicio en los procedimientos asociados a la Consejería competente en materia agraria y que se realizan por canales telemáticos.
2. Afianzar la coordinación con las entidades colaboradoras para la realización de los trámites señalados en el apartado anterior, y hacer extensible la colaboración al resto de sujetos de derecho privado, siempre que no se trate de trámites dentro del ámbito de aplicación de la Ley de Subvenciones de la Comunidad Autónoma.
3. Facilitar a las personas interesadas un punto de acceso próximo a su residencia dotado con los medios informáticos necesarios para la realización de los trámites asociados a la Consejería competente en materia agraria de la Junta de Extremadura y que se lleven a cabo mediante canales telemáticos.
4. Contribuir a la mejora de la eficiencia de la gestión pública.

Cuarta. Compromisos.

A) La Consejería competente en materia agraria de la Junta de Extremadura se compromete por el presente convenio a:

1. Realizar las actuaciones necesarias para proporcionar las aplicaciones informáticas que permitan realizar los trámites asociados a la Consejería de competente en materia agraria y que se realicen por canales telemáticos.
2. Facilitar a las entidades colaboradoras y sujetos de derecho privado, una clave de Administrador de para la gestión de los usuarios de la misma a través de la aplicación GESCOL. Este programa permitirá la gestión autónoma por parte de la entidad colaboradora de sus propios usuarios.
3. Informar y asesorar a las entidades colaboradoras y sujetos de derecho privado, sobre la correcta cumplimentación y presentación de los distintos modelos de solicitud, y cualquier otro trámite asociado a esta Consejería.



4. Informar sobre el estado de tramitación de los expedientes en los que actúen como representantes.
5. Dar a conocer la relación de entidades colaboradoras y sujetos de derecho privado.
6. Garantizar que las actuaciones de los sujetos de derecho privado se limite a los trámites comprendidos fuera del ámbito de aplicación de la ley de subvenciones de la Comunidad Autónoma.

B) La entidad colaboradora / Sujeto de Derecho Privado Aldea del Conde Soc. Coop. Ltda. se compromete a:

- 1) Cumplimentar debidamente y en todos sus términos los modelos de solicitud, mediante las aplicaciones que se pongan a disposición para ello por la Consejería competente en materia agraria, así como cualquier otro trámite asociado a esta Consejería.
- 2) Presentar los modelos y solicitudes establecidos dentro de los plazos establecidos al efecto para cada trámite.
- 3) Realizar los trámites asociados a este convenio, debidamente identificados mediante certificado digital, de acuerdo con la normativa vigente.
- 4) Velar por que los solicitantes revisen exhaustivamente los modelos de solicitud de los distintos procedimientos, así como la documentación que se adjunta.
- 5) Comunicar a la Secretaría General de la Consejería competente en materia agraria, u otro órgano que se designe, la identificación de las personas encargadas de la cumplimentación de las solicitudes en nombre de su organización. Además, obtendrá de las personas interesadas la autorización oportuna para realizar la presentación de las solicitudes y resto de trámites, y para obtener información en su nombre del estado de los procedimientos.
- 6) Informar a las personas interesadas sobre el estado de tramitación de sus procedimientos. A partir de los listados enviados por la entidad colaboradora a la Consejería competente en materia agraria, informar a las personas interesadas de los errores relacionados con su solicitud.
- 7) Mantener debidamente actualizados todos los datos de sus representados en la aplicación informática, para facilitar la realización de los trámites.
- 8) Mantener actualizados los apoderamientos para el momento que fueren requeridos por la Consejería competente en materia agraria, así como remitirlos en el momento en que le sean requeridos.



- 9) Responsabilizarse de cualquier incidencia que pudiera derivarse de una cumplimentación o presentación incorrecta, de los retrasos en los registros que fuesen imputables a la misma. Para ello suscribirá un seguro de responsabilidad civil suficiente, o autoseguro, que asegure los daños y perjuicios que, por acción u omisión, pudiera causar en el ejercicio de estas funciones.
- 10) Colaborar en las labores de información de la Consejería competente en materia agraria a fin de mantener debidamente informados a los interesados de todas las acciones, ayudas y subvenciones a las que pudieran acogerse.

Quinta. Coordinación.

La coordinación del desarrollo de las actuaciones contempladas en el presente convenio, así como el seguimiento de su ejecución, será efectuada por la Secretaría General de la Consejería competente en materia agraria, u órgano en que se delegue. La coordinación, en el ámbito de la Solicitud Única, corresponderá a la Dirección General de Política Agraria Comunitaria.

Sexta. Publicidad.

La Consejería competente en materia agraria junto a la entidad firmante, dará publicidad del presente convenio de colaboración, a través de los distintos medios de comunicación.

Séptima. Protección de datos de carácter personal.

El tratamiento de la información obtenida de los datos de los expedientes tramitados al amparo del presente convenio, así como de la distinta información que por parte de la Consejería competente en materia agraria sea suministrada a la entidad colaboradora para facilitar la captura de los datos, se regirá por lo dispuesto en el Reglamento (UE) 2016/679 del Parlamento Europeo y del Consejo, de 27 de abril de 2016 y en Ley Orgánica 3/2018, de 5 de diciembre, de Protección de Datos Personales y garantía de los derechos digitales, así como sus modificaciones.

Todos los datos suministrados, así como las herramientas y la información correspondiente al Sistema de Información Geográfica de Parcelas (SIGPAC), sólo podrán ser utilizados para la finalidad establecida, debiendo ser autorizado el uso de los mismos para cualquier otra finalidad por parte de la Consejería competente en materia agraria.

Octava. Compensación económica.

La entidad colaboradora o sujeto de derecho privado, por la realización de las actuaciones anteriormente mencionadas, no recibirá compensación económica alguna por parte de la Administración de la Junta de Extremadura.

**Novena. Incumplimiento.**

En caso de incumplimiento por parte de la entidad colaboradora o sujeto de derecho privado de alguno de los compromisos establecidos en el presente convenio, éstos se comprometen a abonar los gastos que dicho incumplimiento genere, pudiendo ser además causa de suspensión o resolución del mismo.

Mérida, 26 de enero de 2022.

La Secretaria General de la Consejería de
Agricultura, Desarrollo Rural, Población y
Territorio,

MARÍA CURIEL MUÑOZ

La Entidad Colaboradora/Sujeto
de derecho privado,

JUAN LUIS ARDILA CODOSERO

• • •



CONSEJERÍA DE EDUCACIÓN Y EMPLEO

RESOLUCIÓN de 18 de enero de 2022, de la Dirección General de Personal Docente, por la que se dispone la ejecución de la sentencia n.º 56/2021 del Juzgado de lo Contencioso-administrativo n.º 2 de Cáceres. (2022060568)

Vista La sentencia n.º 56/2021, del Juzgado de lo contencioso-administrativo n.º 2 de Cáceres y de acuerdo con los siguientes,

ANTECEDENTES DE HECHO

Primero. La sentencia n.º 56/2021 de fecha 20 de abril de 2021, del Juzgado de lo contencioso-administrativo n.º 2 de Cáceres, estimó la demanda presentada por Doña María Joaquina Méndez Domínguez, condenando a la demandada "al abono de las cantidades dejadas de percibir por los días que van desde su cese como profesora interina del curso 2016/2017 hasta la fecha de nombramiento como profesora interina para el nuevo curso 2017/2018 con todos los demás efectos económicos y administrativos que de dicho pronunciamiento se deriven".

Segundo. La referida sentencia ha adquirido firmeza.

A los citados antecedentes resultan de aplicación los siguientes

FUNDAMENTOS JURÍDICOS

Primero. A la vista de los antecedentes, siendo firme la sentencia indicada, procede su ejecución y, en consecuencia, reconocer los consiguientes efectos económicos de la misma.

Segundo. El artículo 42.1 del Decreto 99/2009, de 8 de mayo, por el que se aprueba el Reglamento de Organización y Funcionamiento de la Abogacía General de la Junta de Extremadura y de la Comisión Jurídica de Extremadura, modificado por Decreto 3/2016, de 12 de enero, establece que "Corresponde la ejecución material de sentencias firmes, así como su ejecución provisional en los casos que legalmente proceda, al órgano que en el momento de la ejecución resulte competente por razón de la materia sobre la que el litigio haya versado."

Tercero. El artículo 20 del Decreto 59/1991, de 23 de julio, por el que se regula la tramitación administrativa en la ejecución de resoluciones judiciales, establece que la resolución de resoluciones judiciales recaídas en procesos en materia de personal, se hayan tramitado por ante la jurisdicción contencioso-administrativa o la laboral, corresponde a los órganos competentes según la normativa vigente.

Por tanto, y en uso de las competencias atribuidas conferidas por la legislación vigente,

**RESUELVO**

Proceder a la ejecución del fallo de la sentencia n.º 56/2021, de fecha de 20 de abril de 2021, del Juzgado de lo Contencioso-administrativo n.º 2 de Cáceres, y en consecuencia, reconocer a Doña María Joaquina Méndez Domínguez, el derecho a percibir "las cantidades dejadas de percibir por los días que van desde su cese como profesora interina del curso 2016/2017 hasta la fecha de nombramiento como profesora interina para el nuevo curso 2017/2018 con todos los demás efectos económicos y administrativos que de dicho pronunciamiento se deriven".

Mérida, 18 de enero de 2022.

La Directora General de Personal
Docente,

ANA MARTÍN MARTÍN

• • •





CONSEJERÍA PARA LA TRANSICIÓN ECOLÓGICA Y SOSTENIBILIDAD

RESOLUCIÓN de 15 de febrero de 2022, del Servicio de Ordenación Industrial, Energética y Minera, por la que se otorga autorización administrativa previa a Edistribución Redes Digitales, SLU, de las instalaciones correspondientes al "Proyecto de construcción de nueva subestación eléctrica 20/15 kV, en el término municipal de La Parra (Badajoz)". Expte.: 06/AT1788/18036. (2022060603)

Visto el expediente correspondiente al procedimiento de autorización administrativa previa del proyecto denominado "Proyecto de construcción de nueva subestación eléctrica 20/15 kV, en el TM la Parra (Badajoz)", iniciado a solicitud de Edistribución Redes Digitales SLU (citada en adelante también como "la Empresa"), con domicilio en Parque de Castelar, 2, Badajoz, se emite la presente resolución de conformidad con lo establecido en la Ley 24/2013, de 26 de diciembre, del Sector Eléctrico, en el Título VII, Capítulo II, del Real Decreto 1955/2000, de 1 de diciembre, por el que se regulan las actividades de transporte, distribución, comercialización, suministro y procedimientos de autorización de instalaciones de energía eléctrica, y en el Decreto 221/2012, de 9 de noviembre, sobre determinación de los medios de publicación de anuncios de información pública y resoluciones y de los órganos competentes para la resolución de determinados procedimientos administrativos en los sectores energético y de hidrocarburos, teniendo en cuenta los siguientes antecedentes de hecho y fundamentos de derecho.

ANTECEDENTES DE HECHO:

Primero. Con fecha 13 de mayo de 2021, Edistribución Redes Digitales SLU presentó la solicitud indicada en el encabezamiento de la presente resolución, obteniéndose resultado favorable en la comprobación de la misma y de su documentación adjunta.

Segundo. De conformidad con lo establecido en la legislación vigente, se realizaron los trámites indicados a continuación:

- Información pública del proyecto, por el plazo legalmente establecido, siendo realizadas publicaciones en los siguientes medios:

Diario Oficial de Extremadura: 26/11/2021

- Información a otras Administraciones Públicas y empresas de servicio público o de interés general, al objeto de que en relación con bienes y derechos a su cargo afectados por el proyecto, manifestaran su conformidad u oposición y establecieran los condicionados



técnicos correspondientes..

- El proyecto, por sus características, no está sometido a ningún procedimiento de evaluación ambiental de los previstos en la legislación vigente en materia de protección del medio ambiente.

Tercero. Respecto a las actuaciones indicadas en el apartado anterior debe hacerse constar lo siguiente:

- Durante el trámite de información pública no han sido presentadas alegaciones.
- La Empresa ha manifestado su aceptación de los condicionados recogidos en los pronunciamientos e informes emitidos por las Administraciones Públicas y empresas de servicio público o de interés general.

FUNDAMENTOS DE DERECHO:

Primero. Conforme a lo dispuesto en el apartado 1.37 del artículo 9 del Estatuto de Autonomía de la Comunidad Autónoma de Extremadura, aprobado por la Ley Orgánica 1/2011, de 28 de enero, la misma posee la competencia exclusiva en materia de instalaciones de producción, almacenamiento, distribución y transporte de energías de cualquier tipo en su territorio, correspondiéndole la función legislativa, la potestad reglamentaria y, en ejercicio de la función ejecutiva, la adopción de cuantas medidas, decisiones y actos procedan. Esta función ejecutiva es realizada por la Consejería para la Transición Ecológica y Sostenibilidad, según lo dispuesto en el Decreto del Presidente 41/2021 de 2 de diciembre, por el que se modifican la denominación y competencias de las Consejerías que conforman la Administración de la Comunidad Autónoma de Extremadura, correspondiendo el ejercicio de dichas atribuciones a la Dirección General de Industria, Energía y Minas, con arreglo a las referencias competenciales y normativas recogidas en el Decreto 87/2019 de 2 de agosto, por el que se establece la estructura orgánica básica de la Administración de la Comunidad Autónoma de Extremadura, siendo competencia de este Servicio la resolución del procedimiento, conforme a lo dispuesto en el artículo 6 del Decreto 221/2012, de 9 de noviembre.

Segundo. La Ley 24/2013, de 26 de diciembre, del Sector Eléctrico, determina que la construcción, puesta en funcionamiento, y modificación de las instalaciones de generación, transporte y distribución de energía eléctrica están sometidas, con carácter previo, al régimen de autorizaciones establecido en el artículo 53 de la ley indicada y en sus disposiciones de desarrollo.

De conformidad con lo establecido en el título VII del Real Decreto 1955/2000, de 1 de diciembre, una vez concluidos los trámites correspondientes, y analizadas las alegaciones



y manifestaciones que se hubieran recibido durante la instrucción del procedimiento, así como los pronunciamientos, alegaciones, informes, condicionados y documentos preceptivos obrantes en el mismo emitidos por otras Administraciones Públicas, organismos y empresas de servicio público o de servicios de interés general, el órgano sustantivo emitirá la resolución pertinente, en la que se solventarán las problemáticas o discrepancias surgidas con motivo de las alegaciones presentadas o discrepancias puestas de manifiesto en el procedimiento que no hubieran quedado solventadas con anterioridad al trámite de resolución.

En el presente caso no han sido presentadas alegaciones, así como tampoco oposiciones o condicionados por las Administraciones Públicas o entidades afectadas.

Por todo ello, teniendo en cuenta que han sido llevados a afecto los trámites preceptivos en la legislación vigente, y considerando lo expuesto en los antecedentes de hecho y en los fundamentos de derecho este Servicio

RESUELVE :

Conceder a Edistribución Redes Digitales, SLU, autorización administrativa previa de las instalaciones correspondientes al proyecto denominado "Proyecto de construcción de nueva subestación eléctrica 20/15 kV, en el TM la Parra (Badajoz)", cuyos datos esenciales son los indicados seguidamente:

Posiciones de 20 kV.

Tipo: Cabinas interior blindadas aisladas en gas SF6 (hexafluoruro de azufre).

Esquema Simple Barra.

Alcance: 2 Posiciones de salida de línea.

1 Posición de autotransformador.

1 Posición de servicios auxiliares.

Posiciones de salida de línea.

Estarán constituidas cada una de ellas por:

- 1 Seccionador tripolar de barras de tres posiciones (abierto-cerrado-p.a.t.) 24 kV, 1600 A.
- 1 Interruptor tripolar 24 kV, 1250 A, 25 kA.
- 3 Conectores enchufables para la conexión de cable subterráneo.
- 3 Transformadores de intensidad toroidales de relación apropiada, para protección.
- 1 Transformador de intensidad toroidal de relación apropiada para medida de corriente homopolar.



- 3 Detectores de control de presencia de tensión.
- 1 Compartimento para elementos de control.

Posición de autotransformador.

Estará constituida por:

- 1 Seccionador tripolar de barras de tres posiciones (abierto-cerrado-p.a.t.) 24 kV, 1600 A.
- 1 Interruptor tripolar 24 kV, 1250 A, 25 kA.
- 3 Conectores enchufables para la conexión de cable subterráneo.
- 3 Transformadores de intensidad toroidales de relación apropiada, para protección.
- 3 Detectores de control de presencia de tensión.
- 1 Compartimento para elementos de control.

Posición de servicios auxiliares.

Estará constituida por:

- 1 Interruptor-Seccionador 24 kV, 400 A, 25 kA.
- 3 Fusibles.

Posiciones de 15 kV.

Tipo: Cabinas interior blindadas aisladas en gas SF6 (hexafluoruro de azufre).

Esquema Simple Barra.

Alcance: 1 Posición de salida de línea.

- 1 Posición de autotransformador.

Posiciones de salida de línea.

Estarán constituidas cada una de ellas por:

- 1 Seccionador tripolar de barras de tres posiciones (abierto-cerrado-p.a.t.) 24 kV, 1600 A.
- 1 Interruptor tripolar 24 kV, 1250 A, 25 kA.
- 3 Conectores enchufables para la conexión de cable subterráneo.
- 3 Transformadores de intensidad toroidales de relación apropiada, para protección.
- 1 Transformador de intensidad toroidal de relación apropiada para medida de corriente homopolar.



- 3 Detectores de control de presencia de tensión.
- 1 Compartimento para elementos de control.

Posición de autotransformador.

Estará constituida por:

- 1 Seccionador tripolar de barras de tres posiciones (abierto-cerrado-p.a.t.) 24 kV, 1600 A.
- 1 Interruptor tripolar 24 kV, 1250 A, 25 kA.
- 3 Conectores enchufables para la conexión de cable subterráneo.
- 3 Transformadores de intensidad toroidales de relación apropiada, para protección.
- 3 Detectores de control de presencia de tensión.
- 1 Compartimento para elementos de control.

Posición de transformación.

La posición de autotransformador estará constituida por:

- 1 Autotransformador 10 MVA, 20/15 kV.

Posiciones de servicios auxiliares.

La posición de servicios auxiliares estará constituida por:

- 1 Transformador 100 kVA, 20000 / 400 V.
- 2 Módulos rectificador – batería 125 Vcc, 100 A/h.
- 1 Armario de distribución para corriente alterna y corriente continua.

Posición de control y protecciones.

Se instalará un Sistema Integrado de Control y Protección (en adelante SICP) compuesto por remota y sistema protector. El sistema incorporará las funciones de control, local, telecontrol, protección y medida de todas las posiciones de la subestación, incluidos los Servicios Auxiliares, tanto de corriente continua como de corriente alterna.

La subestación será telemandada desde el C.C.A.T. de Sevilla.- 1 Compartimento para elementos de control.

Emplazamiento: Polígono 9 Parcela 45, 06176, en el término municipal de La Parra (Badajoz).

Esta autorización administrativa previa, se otorga bajo las siguientes condiciones:



- La Empresa queda obligada en todo momento a dar cumplimiento a lo establecido en la Ley 24/2013, de 26 de diciembre, del Sector Eléctrico, y en sus disposiciones de desarrollo.
- Esta resolución se emite sin perjuicio e independientemente de las autorizaciones, licencias, concesiones o permisos de competencia municipal o de otros organismos y entidades, necesarias para la realización de las obras y el establecimiento de las instalaciones a las que se refiere esta resolución, así como las relacionadas, en su caso, con sus instalaciones auxiliares y complementarias.
- La Empresa deberá ajustarse en todo momento al proyecto presentado. Las modificaciones que deban ser introducidas deberán disponer previamente de la correspondiente autorización, sin la cual no podrán ser ejecutadas.
- La Empresa tendrá en cuenta, para realizar la ejecución de las instalaciones, el cumplimiento de los condicionados que hayan sido establecidos por Administraciones Públicas, organismos, empresas de servicio público o empresas de servicios de interés general.

El incumplimiento de las condiciones recogidas en esta resolución, por la declaración inexacta de los datos suministrados o por cualquier otra causa que desvirtúe el objeto de la misma, podrá suponer su revocación, previa instrucción del correspondiente procedimiento.

Contra la presente resolución, que no pone fin a la vía administrativa, podrá interponerse recurso de alzada ante la Dirección General de Industria, Energía y Minas de la Consejería de Transición Ecológica y Sostenibilidad, en un plazo no superior a un mes, conforme a lo establecido en la Ley 39/2015, de 1 de octubre, del Procedimiento Administrativo Común de las Administraciones Públicas.

Badajoz, 15 de febrero de 2022.

El Jefe del Servicio de Ordenación
Industrial, Energética y Minera,
JUAN CARLOS BUENO RECIO



RESOLUCIÓN de 16 de febrero de 2022, de la Dirección General de Sostenibilidad, por la que se formula informe de impacto ambiental del proyecto de "Mejora y modernización de redes principales en la Comunidad de Regantes de Mérida". Expte.: IA21/0360. (2022060566)

La Ley 16/2015, de 23 de abril, de protección ambiental de la Comunidad Autónoma de Extremadura, en su artículo 73 prevé los proyectos que deben ser sometidos a evaluación ambiental simplificada por el órgano ambiental a los efectos de determinar que el proyecto no tiene efectos significativos sobre el medio ambiente, o bien, que es preciso su sometimiento al procedimiento de evaluación de impacto ambiental ordinaria, regulado en la subsección 1ª de sección 2ª del capítulo VII, del título I, de la ley, por tener efectos significativos sobre el medio ambiente.

El proyecto "Mejora y modernización de redes principales en la comunidad de regantes de Mérida", a ejecutar en el término municipal de Arroyo de San Serván, Calamonte y Mérida (Badajoz), se encuentra encuadrado en el apartado d) del grupo 1, del anexo V de la Ley 16/2015, de 23 de abril, de protección ambiental de la Comunidad Autónoma de Extremadura.

El promotor del proyecto es la Comunidad de Regantes de Mérida, con CIF G06009781 y con domicilio Ctra. BA-012 S/N (Estación de bombeo Canal de Lobón), 06850 Arroyo de San Serván (Badajoz).

Es órgano competente para la formulación del informe de impacto ambiental relativo al proyecto la Dirección General de Sostenibilidad de la Consejería para la Transición Ecológica y Sostenibilidad, de conformidad con lo dispuesto en el artículo 4.1.d) del Decreto 170/2019, de 29 de octubre, por el que se establece la estructura orgánica de la Consejería para la Transición Ecológica y Sostenibilidad de la Comunidad Autónoma de Extremadura.

Los principales elementos del análisis ambiental del proyecto son los siguientes:

1. Objeto, descripción y localización del proyecto.

El objetivo de las diferentes actuaciones contempladas consiste en dotar a la Comunidad de Regantes de Mérida de los medios e infraestructuras necesarias para llevar a cabo la irrigación de forma efectiva y eficiente. La red presenta, en general, importantes deterioros, debido fundamentalmente a la antigüedad y la falta de mantenimiento periódicos, que se traducen en menores volúmenes disponibles para los cultivos.

Las actuaciones previstas para este proyecto, justificadas en base a los objetivos mencionados son:

- Sustitución de tramos de tubería de hormigón pretensado y toda su calderería o piezas especiales.

Las obras se localizan en el término municipal de Arroyo de San Serván (Badajoz) en las tuberías A (que afecta a 515,5388 ha que conforman 196 parcelas de riego) y B1 (que afecta a 722,5546 ha que conforman 532 parcelas de riego).

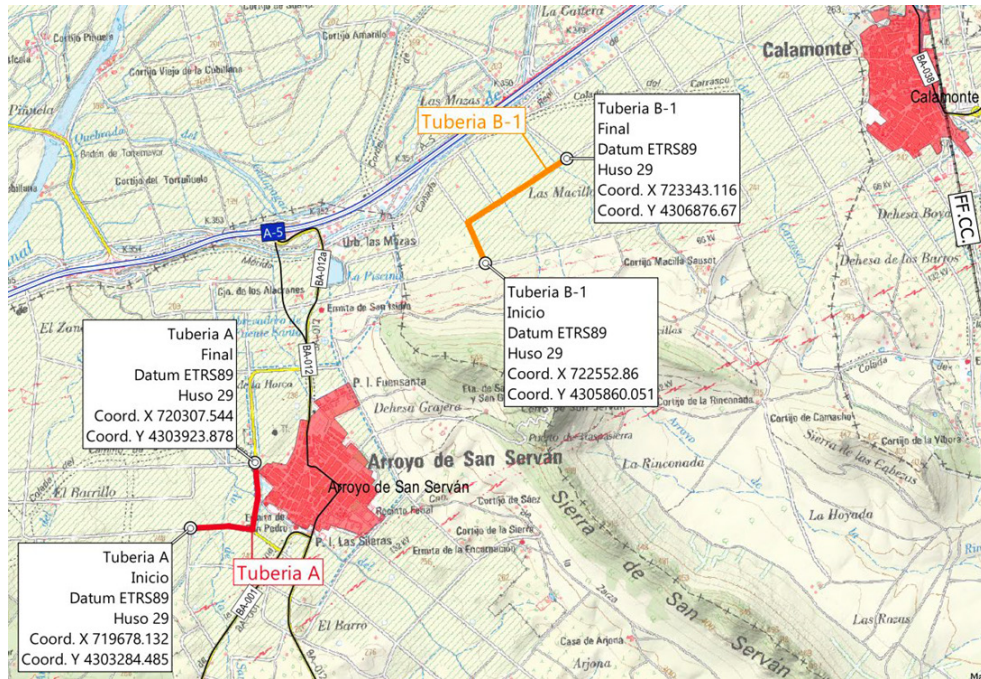

Fuente: Documento ambiental.

2. Tramitación y consultas.

Con fecha 24 de marzo de 2021, la Comunidad de Regantes de Mérida presenta ante la Dirección General de Sostenibilidad la solicitud de evaluación de impacto ambiental simplificada junto al documento ambiental del proyecto para su sometimiento al procedimiento de evaluación de impacto ambiental. Por otro lado, el Servicio de Regadíos de la Secretaría General de Población y Desarrollo Rural, perteneciente a la Consejería de Agricultura, Desarrollo Rural, Población y Territorio, como órgano sustantivo del procedimiento de ayudas a consolidación y modernización de los regadíos de Extremadura, reguladas por el Decreto 33/2019, de 9 de abril, presenta ante la Dirección General de Sostenibilidad la solicitud de informe de impacto ambiental junto al documento ambiental del proyecto.

Dando cumplimiento a lo establecido en el artículo 75.1 de la Ley 16/2015, de 23 de abril, de protección ambiental de la Comunidad Autónoma de Extremadura, con fecha 26 de agosto de 2021, la Dirección General de Sostenibilidad ha realizado consultas a las Administraciones Públicas afectadas y las personas interesadas que se relacionan en la tabla adjunta. Se han señalado con una "X" aquellas Administraciones Públicas y personas interesadas que han emitido respuesta.



Relación de Organismos y Entidades Consultados	Respuestas recibidas
Servicio de Conservación de la Naturaleza y Áreas Protegidas	X
Servicio de Ordenación y Gestión Forestal	X
Servicio de Infraestructuras Rurales	X
D.G. de Bibliotecas, Archivos y Patrimonio Cultural	X
D. G. de Urbanismo y Ordenación del Territorio	X
Confederación Hidrográfica del Guadiana	X
Ayuntamiento de Arroyo de San Serván	
Ayuntamiento de Calamonte	
Ayuntamiento de Mérida	
Agente del Medio Natural	
Ecologistas en Acción	
Adenex	
Ecologistas Extremadura	
Fundación Naturaleza y hombre	
SEO-Bird/Life	

A continuación, se resume el contenido principal de los informes recibidos:

- El Servicio de Conservación de la Naturaleza y Áreas Protegidas, de la Dirección General de Sostenibilidad, informa que el proyecto/actividad no se encuentra dentro de los límites de ningún espacio incluido en Red Natura 2000 ni presenta valores naturales reconocidos en la Ley 42/2007, de 13 de diciembre, del Patrimonio Natural y de la Biodiversidad, por lo que no se prevé que pueda afectar de forma apreciable a los mismos o sus valores ambientales.

- La Confederación Hidrográfica del Guadiana hace una serie de indicaciones, en el ámbito de sus competencias, relativas a la pertenencia a zonas inundables, afección a al régimen y aprovechamiento de las aguas continentales o a los usos permitidos en terrenos de DPH, en sus zonas de servidumbre y policía. Así mismo, recuerda que se deberá contar con la autorización de la Dirección Técnica del organismo de cuenca para las obras propuestas y que la actuación no conlleva vertidos al DPH del Estado.
- La Sección de Vías Pecuarias informa que los trabajos a ejecutar en la tubería A que discurre desde la parcela 7 a la parcela 5002 del polígono 12 del término municipal de Arroyo de San Serván, invaden una parcela, en concreto la 5002 mencionada, que es propiedad de vías pecuarias, por lo que deberán solicitar la autorización correspondiente.
- El Servicio de Ordenación del Territorio emite informe favorable puesto que concluye que el proyecto es compatible con el planeamiento territorial vigente de Extremadura en todas sus alternativas planteadas.
- El Servicio de Ordenación y Gestión Forestal emite informe en el que determina que, tras comprobación técnica, a lo largo del trazado de las tuberías la vegetación forestal es escasa, teniendo representación solo en la zona de los arroyos junto al caso urbano de Arroyo de San Serván, por lo que informa favorablemente la poda y corta del arbolado necesario siempre que se cumplan unas medidas que se adicionan al cuerpo del presente informe.
- La Dirección General de Bibliotecas, Archivos y Patrimonio Cultural informa que el proyecto no presenta incidencias sobre el Patrimonio Arqueológico conocido, por lo que resuelve favorablemente, acompañando medidas preventivas que se incorporan a este informe.

3. Análisis de expediente.

Una vez analizada la documentación que obra en el expediente, y considerando las respuestas recibidas a las consultas practicadas, se realiza el siguiente análisis para determinar la necesidad de sometimiento del proyecto al procedimiento de evaluación de impacto ambiental ordinaria previsto en la subsección 1ª de la sección 2ª del capítulo VII, del título I, según los criterios del anexo X, de la Ley 16/2015, de 23 de abril, de protección ambiental de la Comunidad Autónoma de Extremadura.

3.1. Características de proyecto.

La razón fundamental de la realización del proyecto es el ahorro de agua y energía mediante la sustitución de infraestructuras deficitarias debido a su antigüedad y mal estado



de conservación para garantizar la dotación de este recurso en las explotaciones de los regantes de forma más eficiente. No se contempla en ningún momento el aumento de la superficie regada ni de las dotaciones máximas autorizadas recogidas en la preceptiva concesión otorgada por el Organismo de cuenca,

Las actuaciones previstas para este proyecto incluyen:

- Obra civil: excavar y descubrir la tubería antigua, extraer y acopiar, adecuación del lecho de la zanja.
- Sustitución de las tuberías: se colocarán 1.362,55 m de la tubería A y 1.600,55 m de la tubería B1 de PVC orientado de 12,5 atm de timbraje y diámetro 710 mm.
- Piezas singulares:
 - En la cabecera de los dos tramos de tuberías en las que se actuará se colocaran sendos medidores de caudal electromagnético de inserción con electrónica a batería, separada con 10 m de cable.
 - Carrete de varios diámetros y columna de remonte para ventosas de Ø4" con válvulas de compuerta de asiento elástico Pn-10 atm, para cerrar y manipular la ventosa para mantenimiento en tuberías presurizadas.
 - Carretes de varios diámetros y columnas de remotes para las tomas de Ø 3" y Ø 4" de hidrantes contadores individuales y/o colectivos, en los que sólo se cambiará la pieza metálica de calderería de entrada, ya que el contador, cazapiedras y válvula de corte ya existen.
 - Hay algunas piezas que son para derivaciones a tuberías con los extremos lisos con las medidas de los tubos donde se intercala y con el que ha de derivar.
 - Desagües para vaciado de tubería general sobre tubería de P.V.C. Ø710 mm con válvula compuerta Ø 100 mm Pn-10 atm de asiento elástico y construcción de arquetas con zona húmeda-seca. En la parte superior de la zona húmeda, a 0,7 m de profundidad de la generatriz del tubo, se colocará un tubo de P.V.C. Ø315 P s-10 atm, que comunicará dicha arqueta con el desagüe natural para el vertido del agua que contiene la tubería para su vaciado.
 - Piezas metálicas para válvulas de corte de mariposa Ø 200 mm, Ø 300 mm y Ø 700 mm. Algunas de las piezas, ya cambiadas por la C.H.G., sólo se fabricarán y soldarán in-situ los acoples para unir a la tubería nueva de P.V.C.-O Ø710 mm a instalar.

- La valvulería de corte se sustituirán por unas nuevas de mariposa tipo RF para Ø700 y Wafer para el resto con cuerpo en fundición gris, eje en acero inoxidable AISI 420 y disco en acero inoxidable AISI 316, junta de cierre en EPDM y mando reductor IP 68. Las válvulas a sustituir son: dos de Ø200 mm, una de Ø300 mm, y cuatro de Ø700 mm.
- Las ventosas se sustituirán por ventosas de Ø4" en fundición gris pintadas con epoxi más modernas, con mayor volumen de expulsión de aire siendo éstas automáticas. Se intercalará una válvula de compuerta de la medida de la ventosa, de asiento elástico, para poder hacer el mantenimiento de la ventosa, estando la red de riego en carga.

Las obras se localizan en los términos municipales de Arroyo de San Serván, Calamonte y Mérida (Badajoz).

3.1.1. Alternativas de ubicación.

El documento ambiental expone dos alternativas además de la 0 o de no actuación:

Alternativa 1: Sustitución de conducciones y piezas especiales en tramos más obsoletos.

Alternativa 2: Sustitución de conducciones y piezas especiales en toda la red de riego.

Se ha optado por la opción 1 por las siguientes razones:

- Es técnica y económicamente viable.
- Al ser reposición, los efectos ambientales son mínimos.

3.2. Ubicación del proyecto.

En la contestación recibida desde el Servicio de Conservación de la Naturaleza y Áreas Protegidas de la Dirección General de Sostenibilidad, se nos informa que la actividad no se encuentra incluida en la Red Natura 2000 ni existen hábitats naturales de interés comunitario ni especies de fauna inventariada.

Esta zona se explota agrónomicamente en regadío, tratándose de zonas muy antropizadas, donde las especies vegetales existentes son cultivadas casi en su totalidad.

3.3 Características del potencial impacto:

- Red Natura y Áreas Protegidas.

La actividad no se encuentra incluida en la Red Natura 2000 ni existen hábitats naturales de interés comunitario ni especies de fauna inventariada.



Las actuaciones de mejora y modernización de las redes de regadíos van en consonancia con las directrices contenidas en la Directiva Marco del Agua, cuyo objetivo principal es el uso sostenible de la misma, la mejora de su cantidad y calidad, la protección de las masas de agua y ecosistemas acuáticos y relacionados con ellos.

— Sistema hidrológico y calidad de las aguas.

Se pretende esencialmente la sustitución de elementos obsoletos y en mal estado del sistema de distribución para aumentar la eficiencia de riego y mejorar la sostenibilidad del regadío. Además, la ejecución del proyecto implica el ahorro de agua por disminución de las pérdidas originadas por el estado de las instalaciones. No se contempla en ningún momento el aumento de la superficie regada ni de las dotaciones máximas autorizadas.

Por tanto, en cuanto al agua, tiene un efecto positivo permanente al hacer un uso más eficiente de este recurso.

— Suelos.

El impacto sobre el suelo, por ocupación de éste, será mínimo ya que se trata de tierras de cultivo agrícola. Las acciones que pueden causar mayor impacto se producirán en la fase de construcción, debido a los movimientos de tierra para la instalación de las conducciones y demás elementos de riego y la retirada de las tuberías de hormigón antiguas, pero aplicando las correspondientes medidas preventivas, estas afecciones no deberían ser significativas.

— Fauna.

No existe afección a especies animales protegidas, según manifiesta el Servicio de Conservación de la Naturaleza y Áreas Protegidas. Tampoco las demás especies sufrirán una grave alteración, al ser una zona fuertemente antropizada.

— Vegetación.

El impacto sobre la flora será mínimo y afectará a especies cultivables, ya que se trata de una superficie de tierra arable.

No existe afección a hábitats de la Directiva 92/43/CEE, relativa a la conservación de los hábitats naturales y de la fauna y flora silvestre según manifiesta el Servicio de Conservación de la Naturaleza y Áreas Protegidas.



— Paisaje.

El impacto sobre el paisaje será mínimo, teniendo en cuenta que se trata de terrenos de cultivo y la mera sustitución de infraestructuras.

La corta de especies vegetales que pudiera tener que realizarse en los márgenes de los arroyos y en la cercanía del núcleo urbano de Arroyo de San Serván ha sido autorizada por el Servicio de Ordenación y Gestión Forestal y se incluye en este informe así como las medidas de estricto cumplimiento que deberán tenerse en cuenta a la hora de realizarse para minimizar la afección.

— Calidad del aire, ruido y contaminación lumínica.

Durante la fase de construcción del proyecto, la calidad del aire se verá afectada por la emisión difusa de partículas de polvo y emisiones gaseosas a la atmósfera y se generará ruido, en todos los casos producidos por el funcionamiento de la maquinaria y movimientos de tierra. Las medidas preventivas y correctoras habituales para este tipo de obras disminuyen el impacto causado. En la fase de funcionamiento el impacto sobre la calidad del aire es mínimo, lo mismo que el ruido y la contaminación lumínica.

— Patrimonio arqueológico y dominio público.

Dada la inexistencia de elementos de naturaleza arqueológica en la zona afectada por el proyecto, a pesar de la amplia superficie abarcada, unido a las características de las actuaciones (mera sustitución de elementos), no se considera que el patrimonio arqueológico vaya a ser afectado, a pesar de lo cual se establecen medidas correctoras de cara a la protección de aquel patrimonio arqueológico no detectado en superficie que pudiera sí verse afectado.

En relación a las vías pecuarias existentes en el territorio de realización del proyecto y debido a la posible afección a las mismas, deberá recabar las preceptivas autorizaciones ante el Servicio de Infraestructuras de la Consejería de Agricultura, Desarrollo Rural, Población y Territorio.

No se prevé ninguna afección a montes de utilidad pública.

— Consumo de recursos y cambio climático.

Se pretende esencialmente aumentar la eficiencia de riego, y por lo tanto el ahorro de agua, así como de energía utilizada en los regadíos. No se contempla en ningún momento el aumento de la superficie regada ni de las dotaciones máximas autorizadas recogidas en la concesión otorgada por el organismo de cuenca.

Por tanto, en cuanto al agua, tiene un efecto positivo permanente al hacer un uso más eficiente de ambos recursos.

— Medio socioeconómico.

El impacto para este medio es positivo por la generación de empleo y de la actividad económica. Efectivamente, una hectárea promedio de secano emplea sólo 0,037 unidades de trabajo agrario (UTA, equivalente al trabajo generado por una persona en un año), mientras que una hectárea de regadío necesita 0,141 UTA. Por tanto, se contribuirá a asentar la población e incrementar la renta media. Cabe destacar que el regadío no solo supone una renta más alta para los agricultores, sino también que esta sea más segura, tanto por la mayor diversificación de producciones que permite, como por la reducción de los riesgos climáticos derivados de la variabilidad de las producciones.

— Vulnerabilidad del proyecto.

Con relación al apartado sobre la vulnerabilidad del proyecto, de conformidad con lo estipulado en la Ley 9/2018, de 5 de diciembre, por la que se modifica la Ley 21/2013, de 9 de diciembre, de evaluación ambiental, el documento ambiental incluye un análisis de la vulnerabilidad ambiental ante riesgos de accidentes graves o catástrofes, cuyo resultado se resume en el siguiente cuadro:

CATEGORÍA RIESGO	TIPO RIESGO	RIESGO
GEOMORFOLÓGICOS	Sísmico	Bajo
	Movimientos de ladera	Muy bajo
	Hundimientos y subsidencias	Muy bajo
METEOROLÓGICOS	Lluvias	Medio
	Tormentas eléctricas	Bajo
	Vientos	Bajo
HIDROLÓGICOS	Inundaciones	Muy bajo
NATURALES	Incendios forestales	Bajo

En conclusión, se trata de una actividad que no tiene efectos adversos significativos sobre el medio ambiente, siempre que se apliquen las medidas recogidas en el apartado 4 "Condiciones y medidas para prevenir y corregir los efectos adversos sobre el medioambiente". Igual-



mente, el proyecto no afecta a espacios de la Red Natura 2000. Por ello, del análisis técnico se concluye que no es preciso someter el proyecto a evaluación de impacto ambiental ordinaria.

4. Condiciones y medidas para prevenir y corregir los efectos adversos sobre el medioambiente.

A. Condiciones de carácter general.

- Deberán cumplirse todas las medidas protectoras y correctoras descritas en el documento ambiental, en tanto no entren en contradicción con el condicionado del presente informe.
- Antes de comenzar los trabajos se contactará con los agentes del medio natural de la zona (619118954) a efectos de asesoramiento para una correcta realización de estos.
- Se informará a todo el personal implicado en la ejecución de este proyecto del contenido del presente informe de impacto ambiental, de manera que se ponga en su conocimiento las medidas que deben adoptarse a la hora de realizar los trabajos. Asimismo, se dispondrá de una copia del presente informe en el lugar donde se desarrollen los trabajos.
- Cualquier modificación del proyecto original deberá ser comunicada al órgano ambiental. Dichas modificaciones no podrán llevarse a cabo hasta que éste no se pronuncie sobre el carácter de la modificación, al objeto de determinar si procede o no someter nuevamente el proyecto al trámite ambiental oportuno.
- No se producirá aumento de superficie regable ni de la dotación máxima autorizada recogida en la preceptiva concesión del organismo de cuenca.
- Deberán recabarse las pertinentes autorizaciones del Servicio de Infraestructuras de la Consejería de Agricultura, Desarrollo Rural, Población y Territorio por las posibles afecciones a las vías pecuarias existentes en la zona de actuación.
- En relación a los cerramientos, resulta aplicable el Decreto 226/2013, de 3 de diciembre, por el que se regulan las condiciones para la instalación, modificación y reposición de los cerramientos cinegéticos y no cinegéticos en la Comunidad Autónoma de Extremadura.
- Deberá tenerse en cuenta la normativa en materia de incendios forestales, Decreto 260/2014, de 2 de diciembre, por el que se regula la Prevención de los incendios forestales en la Comunidad Autónoma de Extremadura y modificaciones posteriores, así como el Decreto 52/2010, de 5 de marzo, por el que se aprueba el plan de lucha

contra incendios forestales de la Comunidad Autónoma de Extremadura (Plan Info-ex), y modificaciones posteriores.

- Si durante el desarrollo de los trabajos o la actividad se detectara la presencia de alguna especie de fauna o flora silvestre incluida en el Catálogo de Especies Amenazadas de Extremadura (Decreto 37/2001, de 6 de marzo, por el que se regula el Catálogo Regional de Especies Amenazadas de Extremadura, y Decreto 78 /2018, de 5 de junio, por el que se modifica el Decreto 37/2001, de 6 de marzo, por el que se regula el Catálogo Regional de Especies Amenazadas de Extremadura), y/o en el Catálogo Español de Especies Amenazadas (Real Decreto 130/2011, de 4 de febrero, para el desarrollo del Listados de Especies Silvestres en Régimen de Protección Especial y del Catálogo Español de Especies Amenazadas), se notificará al personal técnico de la Dirección General de Sostenibilidad y al agente del medio natural de la zona que darán las indicaciones oportunas.

B. Medidas en fase de construcción.

- Se eliminarán los elementos vegetales imprescindibles para la ejecución de la obra; los necesarios que resulten directamente afectados por la superficie de ocupación. Se pondrá especial cuidado en no dañar las especies arbóreas autóctonas mediterráneas y de ribera (encinas, alcornoques, robles, coscojas, quejigos, enebros, alisos, fresnos, chopos, tamujos, adelfas, etc.) y de monte noble (madroños, durillos, cornicabras, piruétanos, etc.). Se actuará básicamente sobre matorral serial de la plataforma y márgenes del camino y desagües (jaras, brezos, escobas y zarzas).
- Se respetarán los pies con nidos de especies protegidas, así como los situados alrededor de ellos (según indicaciones del AMN).
- Las actuaciones sobre el arbolado (corta, poda, apostado, ...) se limitarán a las necesarias para la realización de los trabajos proyectados, procurando que la afección sea la mínima posible. La corta de arbolado deberá realizarse con el señalamiento previo del agente del medio natural mediante acta de control suscrito por el agente del medio natu y el solicitante.
- Se respetarán y se tomarán todas las medidas necesarias para no dañar durante los trabajos a realizar el arbolado y vegetación no objeto de corta, debiendo balizar estos pies con carácter previo a la realización de las actividades.
- La poda y apostado se realizará con medios manuales y cumpliendo las normas técnicas recogidas en el anexo del Decreto 134/2019. Su ejecución se planificará en periodo de parada vegetativa (entre 1 de noviembre y 28 de febrero). Si se requieren



cortes superiores a 18 cm (de diámetro) se realizará señalamiento previo en presencia del agente del medio natu, también mediante acta de control suscrito por agente y solicitante.

- La poda se ejecutará de forma que las copas queden bien conformadas, esto es, no se podarán exclusivamente las ramas que puedan estorbar, sino que las copas deben quedar equilibradas. Cuando los cortes sean de más de 18 cm será obligatorio el uso de productos para el sellado y cicatrización de las heridas de poda.
- Para evitar la propagación de enfermedades y plagas asociadas a masa forestales, antes de realizar un aprovechamiento o actividad en que vayan a utilizarse, se desinfectarán las herramientas de poda.
- No podrán verse afectados los elementos naturales (lagunas y encharcamientos naturales) ni los elementos estructurales del paisaje agrario de interés para la biodiversidad (linderos de piedra y de vegetación, muros de piedra, majanos, regatos, fuentes, pilones, charcas, afloramientos rocosos, etc.), realizando su reposición al estado inicial en el caso de afección y guardando la concordancia absoluta con la consecución del tramo existente utilizando materiales de la zona y dimensiones y características similares.
- No se emplearán herbicidas en las labores de limpieza de la vegetación por el alto riesgo de contaminación de las aguas públicas y el daño a las poblaciones animales silvestre.
- En ningún caso se procederá a la quema de la vegetación ya que esta práctica, además de la destrucción de un lugar de refugio y alimento de fauna, provoca procesos de erosión y pérdida de fertilidad del suelo. Se recuerda que realización de quema de restos y el uso de determinada maquinaria puede suponer graves riesgos de incendio, por lo que se deben adoptar los medios, medidas, precauciones generales y limitaciones oportunas; realizando la solicitud, declaración responsable o comunicación previa correspondiente en función de los trabajos y la época en base a lo establecido en el Plan INFOEX. Para ampliar información puede consultarse la web <https://www.infoex.info/informacion-al-ciudadano/>.
- Los movimientos de tierras serán los mínimos imprescindibles. Se disminuirá la intensidad de la actuación en las vaguadas muy pronunciadas, zonas pedregosas, laderas de elevada pendiente, y en las proximidades de nidos o madrigueras de especies protegidas, así como en las márgenes de los cursos de agua continuos o discontinuos (respetando 5 metros como mínimo). Se ejecutarán las medidas necesarias para conseguir la integración paisajística de todas las actuaciones.



- Los sobrantes de tierra vegetal procedentes de la excavación para la conducción serán esparcidos en las inmediaciones del trazado de las tuberías y se irá rellenando y restaurando a medida que avance la obra. Se restaurarán las zonas alteradas por movimientos de tierra restituyendo morfológicamente los terrenos afectados.
- Se utilizarán los accesos existentes para la realización de los trabajos, minimizando la entrada de máquinas o vehículos de transporte de materiales en los lugares naturales, así como establecer en ellos los parques de maquinaria o material de rechazo y acopios.
- Evitar el vertido incontrolado de cualquier tipo de residuos, en lugares no adecuados para ello, procurando eliminarlos debidamente. Todos los residuos y materiales generados a resultas de la demolición y sobrantes de los elementos de riego serán gestionados según lo dispuesto la Ley 22/2011, de 28 de julio, de residuos y suelos contaminados.
- Evitar la producción de ruidos y polvo durante la fase de ejecución de las obras. En cuanto a la generación de ruidos se estará a lo dispuesto en el Real Decreto 212/2002, de 22 de febrero, por el que se regulan las emisiones sonoras en el entorno debidas a determinadas máquinas de uso al aire libre.
- La maquinaria a utilizar deberá estar en perfectas condiciones, destinándose un lugar adecuado para el mantenimiento y reparaciones precisas.
- Se aplanarán y arreglarán todos los efectos producidos por la maquinaria pesada, tales como rodadas, baches, etc.
- Durante el proceso de transporte de vertidos en camiones, se procederá a la protección de sus cargas con objeto de evitar emisiones de polvo.
- Toda actuación que se realice en Dominio Público Hidráulico deberá contar con la preceptiva autorización de este organismo. En ningún caso se autorizarán dentro del mismo la construcción, montaje o ubicación de instalaciones destinadas a albergar personas, aunque sea con carácter provisional o temporal, de acuerdo con lo establecido en el artículo 77 del Reglamento de Dominio Público Hidráulico.
- Se han de respetar las servidumbres de 5 m de anchura de los cauces públicos, según establece el artículo 6 del Real Decreto Legislativo 1/2001.
- Hay que considerar que toda actuación que se realice en la zona de policía de cualquier cauce público, definida por 100 m de anchura medidos horizontalmente y a

partir del cauce, deberá contar con la preceptiva autorización de la Confederación, según establece la vigente Legislación de Aguas, y en particular las actividades mencionadas en el artículo 9 del Reglamento del Dominio Público Hidráulico.

- Un posible impacto sobre la hidrología puede proceder de la remoción de tierras durante los trabajos y su posterior arrastre pluvial, provocando un incremento del aporte de sólidos a los cauces, por lo que habrá que tomar las medidas necesarias para evitarlo.
- Se llevará a cabo diariamente una revisión de las zonas de trabajo con objeto de rescatar pequeños vertebrados, y especialmente anfibios y reptiles que pudieran caer accidentalmente en alguna de las zanjas a realizar, así como en cualquier infraestructura de riego asociada (desagües, sifones, arquetas). En el caso de detectarse cualquier punto negro potencialmente peligroso para la fauna (arquetas, desagües, sifones, etc.), se estudiarán y aplicarán medidas para impedir la caída en el interior de estas infraestructuras y/o medidas que permitan su salida del interior, como rampas rugosas con pendiente inferior a 45º.
- Al finalizar los trabajos llevar a cabo una limpieza general de todos aquellos restos generados durante la fase de obra.
- Al finalizar los trabajos, se deberá proceder a la retirada de cualquier tipo de residuo no biodegradable generado por la maquinaria u operarios, los cuales serán gestionados según las disposiciones establecidas en la Ley 22/2011, de 28 de julio, de Residuos y Suelos Contaminados. Siendo recomendable proceder a la limpieza y retirada periódica de todos los restos o residuos generados durante la ejecución de los trabajos (trozos de tubería, restos de cemento, etc.), eliminándolos debidamente o transportándolos a escombrera o vertedero autorizado.

C. Medidas en fase de explotación.

- Deberá respetarse el arbolado autóctono existente, así como las lindes y zonas de vegetación natural no transformadas.
- Se restituirán los accesos y caminos públicos que puedan verse afectados, tal y como viene descrito en el proyecto.
- La vegetación de los arroyos no se verá afectada por ninguna operación agrícola.
- En cumplimiento de lo dispuesto en el Real Decreto 1311/2012, de 14 de septiembre, por el que se establece el marco de actuación para conseguir un uso sostenible de los productos fitosanitarios, durante la fase de explotación no se aplicarán herbicidas u



otros fitosanitarios en las lindes, así como en el dominio público hidráulico y la zona de servidumbre de paso.

- Los residuos generados en las instalaciones (mangueras de riego, tuberías, envases, etc..) se gestionarán según lo dispuesto la ley 22/2011, de 28 de julio, de residuos y suelos contaminados. La entrega de los residuos a un gestor autorizado se acreditará documentalmente, manteniendo la información archivada, durante al menos tres años.
- Los residuos peligrosos deberán envasarse, etiquetarse y almacenarse conforme a lo establecido en los artículos 13, 14 y 15 del Real Decreto 833/1988, de 20 de julio, por el que se aprueba el Reglamento para la ejecución de la Ley 20/1986, básica de Residuos Tóxicos y Peligrosos. El tiempo máximo para el almacenamiento de residuos peligrosos, antes de entregarse a un gestor autorizado, no podrá exceder de seis meses. Los residuos de envases fitosanitarios deben depositarse en un punto SIGFITO.
- En cuanto a la generación de ruidos se estará a lo dispuesto en el Real Decreto 212/2002, de 22 de febrero, por el que se regulan las emisiones sonoras en el entorno debidas a determinadas máquinas de uso al aire libre.
- Se deberán adoptar cuantas medidas sean necesarias para reducir los ruidos producidos durante la fase de explotación, con el fin de evitar molestias a la fauna existente en la zona. En este sentido, los equipos de bombeo contarán con aislamiento acústico dentro de las casetas insonorizadas al efecto.

D. Programa de vigilancia y seguimiento ambiental.

- El promotor deberá disponer de un programa de vigilancia ambiental que deberá contener, al menos, un informe anual sobre el seguimiento de las medidas incluidas en el informe de impacto ambiental.
- En base al resultado de estos informes se podrán exigir medidas correctoras adicionales para corregir las posibles deficiencias detectadas, así como otros aspectos relacionados con el seguimiento ambiental no recogidos inicialmente.

E. Otras disposiciones.

- Se atenderá a las indicaciones realizadas por la Dirección Técnica de la Confederación Hidrográfica del Guadiana, en el ámbito de sus competencias.
- Se atenderá a lo establecido por el Servicio de Infraestructuras del Medio Rural (Sección Vías Pecuarias), para cualquier actuación que pueda afectar a las vías pecuarias.



- En relación al apartado sobre la vulnerabilidad del proyecto, de conformidad con lo estipulado en la Ley 9/2018, de 5 de diciembre, por la que se modifica la Ley 21/2013, de 9 de diciembre, de evaluación ambiental, se cumplirá lo referido a la vulnerabilidad del proyecto frente a catástrofes naturales y accidentes graves del proyecto, así como las medidas para mitigar el efecto adverso significativo sobre el medio ambiente.

Teniendo en cuenta todo ello, así como la no afección del proyecto a espacios de la Red Natura 2000, a propuesta del Servicio de Prevención Ambiental, la Dirección General de Sostenibilidad, emite el presente informe de impacto ambiental en el que concluye, de acuerdo con la evaluación de impacto ambiental simplificada practicada, conforme a lo previsto en la subsección 2ª de la sección 2ª del capítulo VII del título I, tras el análisis realizado con los criterios del anexo X de la Ley 16/2015, de 23 de abril, de protección ambiental de la Comunidad Autónoma de Extremadura, que no es previsible que el proyecto "Mejora y modernización de redes principales en la comunidad de regantes de Mérida" vaya a producir impactos adversos significativos sobre el medio ambiente, y por tanto, la innecesidad de su sometimiento al procedimiento de evaluación de impacto ambiental ordinaria.

El informe de impacto ambiental perderá su vigencia y cesará en la producción de los efectos que le son propios si, una vez publicado en el Diario Oficial de Extremadura, no se hubiera procedido a la autorización del proyecto en el plazo de cuatro años desde su publicación.

Su condicionado podrá ser objeto de revisión y actualización por parte del órgano ambiental cuando:

- Se produzca la entrada en vigor de nueva normativa que incida sustancialmente en el cumplimiento de las condiciones fijadas en el mismo.
- Cuando durante el seguimiento del cumplimiento del mismo se detecte que las medidas preventivas, correctoras o compensatorias son insuficientes, innecesarias o ineficaces.

De conformidad con lo dispuesto en el artículo 76.6 de la Ley 16/2015, de 23 de abril, de protección ambiental de la Comunidad Autónoma de Extremadura, el informe de impacto ambiental no será objeto de recurso alguno, sin perjuicio de los que, en su caso, procedan en vía administrativa o judicial frente al acto, en su caso, de autorización del proyecto.

El informe de impacto ambiental será objeto de publicación en el Diario Oficial de Extremadura y en la página web de la Consejería para la Transición Ecológica y Sostenibilidad (<http://extremambiente.gobex.es/>).



El presente informe de impacto ambiental se emite sólo a los efectos ambientales y en virtud de la legislación específica vigente, sin perjuicio de aquellas otras autorizaciones sectoriales o licencias que sean necesarias para la ejecución del proyecto.

Mérida, 16 de febrero de 2022.

El Director General de Sostenibilidad,
JESÚS MORENO PÉREZ





RESOLUCIÓN de 17 de febrero de 2022, de la Dirección General de Sostenibilidad, por la que se otorga autorización ambiental integrada al proyecto de explotación porcina, titularidad de Ternavi, SL, en el término municipal de Madroñera, provincia de Cáceres. (2022060576)

ANTECEDENTES DE HECHO:

Primero. Con fecha 29 de abril de 2020 tiene entrada en el Registro Único de la Junta de Extremadura, la solicitud de Autorización Ambiental Integrada (AAI) para la ampliación de una explotación porcina de cebo ubicada en el término municipal de Madroñera y promovida por Ternavi, SL, con CIF B-xxxxxxx y domicilio social en Ávila.

Segundo. El proyecto consiste en la ampliación de una explotación porcina de cebo en régimen intensivo con una capacidad 3.815 cerdos de cebo. Esta actividad está incluida en el ámbito de aplicación del texto refundido de la Ley de prevención y control integrados de la contaminación, aprobado por el Real Decreto Legislativo 1/2016, de 16 de diciembre. En particular en la categoría 9.3.b del anejo I relativa a "Instalaciones destinadas a la cría intensiva de cerdos que dispongan de más de 2.000 plazas para cerdos de cebo de más de 30 kg".

La actividad se desarrollará en el término municipal de Madroñera (Cáceres), y más concretamente en la parcela 7 del polígono 9, con una superficie de 342 Has.

Tercero. En cumplimiento de lo establecido en el artículo 15 del texto refundido de la Ley de prevención y control integrados de la contaminación, aprobado por el Real Decreto Legislativo 1/2016, de 16 de diciembre, el Ayuntamiento de Madroñera aporta informe urbanístico de 16 de noviembre de 2020, el cual tiene entrada en fecha 16 de noviembre de 2021 a través del Registro Único de la Junta de Extremadura firmado por la técnico municipal.

Cuarto. En cumplimiento de lo establecido en el artículo 13.5 de la Ley 16/2015, de 23 de abril, y en el artículo 9 del Decreto 81/2011, de 20 de mayo, por el que se aprueba el Reglamento de autorizaciones y comunicación ambiental de la Comunidad Autónoma de Extremadura, la solicitud de AAI y el estudio de impacto ambiental fue sometida al trámite de información pública, mediante anuncio de 1 de marzo de 2021 que se publicó en el DOE n.º 61, de 31 de marzo de 2021.

Quinto. Mediante escrito de 16 de agosto de 2021, la Dirección General de Sostenibilidad solicitó al Ayuntamiento de Madroñera, informe sobre la adecuación de las instalaciones descritas en la solicitud de AAI a todos aquellos aspectos que fueran de su competencia conforme a lo establecido en el artículo 13.7 de la Ley 16/2015; así como copia de las notificaciones y alegaciones recibidas, resultado de la información pública llevada a cabo por



ese Ayuntamiento, en virtud del cumplimiento del artículo 14 del Real Decreto Legislativo 1/2016, de 16 de diciembre, por el que se aprueba en texto refundido de la Ley de prevención y control integrados de la contaminación.

Con fecha 10 de septiembre de 2021 tiene entrada en el Registro Único de la Junta de Extremadura el informe establecido en el artículo 13.7, suscrito en fecha 19 de agosto de 2021 por el técnico municipal.

Sexto. Tras la publicación el 21 de febrero de 2017 de la Decisión de Ejecución (UE) 2017/302 de la Comisión de 15 de febrero de 2017 por la que se establecen las conclusiones sobre las mejores técnicas disponibles (MTD) en el marco de la Directiva 2010/75/UE del Parlamento Europeo y del Consejo respecto a la cría intensiva de aves de corral o de cerdos, con fecha 29 de abril de 2020 el promotor remite documentación que justifica el cumplimiento de la explotación porcina al contenido de la citada Decisión.

Séptimo. Mediante resolución de 27 de octubre de 2021 de la Dirección General de Sostenibilidad se formuló declaración de impacto ambiental para este proyecto (expediente IA 21/0147), que se incluye en el anexo III de esta resolución.

Octavo. Para dar cumplimiento al artículo 16.8 de la Ley 16/2015, de 23 de abril, de protección ambiental de la Comunidad Autónoma de Extremadura, al artículo 20 del texto refundido de la Ley de prevención y control integrados de la contaminación, aprobado por el Real Decreto Legislativo 1/2016, de 16 de diciembre, y al artículo 82 de la Ley 39/2015, de 1 de octubre, del Procedimiento Administrativo Común de las Administraciones Públicas, la Dirección General de Sostenibilidad se dirigió, mediante escritos de 17 de noviembre de 2021, a los interesados con objeto de proceder al trámite de audiencia a los interesados. A fecha de hoy, no se han recibido alegaciones.

Noveno. A los anteriores Antecedentes de Hecho, le son de aplicación los siguientes,

FUNDAMENTOS DE DERECHO:

Primero. Es órgano competente para la resolución del presente procedimiento la Dirección General de Sostenibilidad de la Consejería para la Transición Ecológica y Sostenibilidad, en virtud de lo dispuesto en el artículo 15 de la Ley 16/2015, de 23 de abril, de protección ambiental de la Comunidad Autónoma de Extremadura y de conformidad con el artículo 31.3 del Decreto 87/2019, de 2 de agosto, por el que se establece la estructura orgánica básica de la Administración de la Comunidad Autónoma de Extremadura.

Segundo. Esta actividad está incluida en el ámbito de aplicación del texto refundido de la Ley de prevención y control integrados de la contaminación, aprobado por el Real Decreto



Legislativo 1/2016, de 16 de diciembre. En particular, está incluida en la categoría 9.3.b del anejo I relativa a "Instalaciones destinadas a la cría intensiva de cerdos que dispongan de más de 2.000 plazas para cerdos de cebo de más de 30 kg".

Tercero. Conforme a lo establecido en los artículos 9 y 10 del Real Decreto Legislativo 1/2016, de 16 de diciembre, y en el artículo 2 del Decreto 81/2011, se somete a autorización ambiental integrada la construcción, montaje, explotación, traslado o modificación sustancial de las instalaciones en las que se desarrolle alguna de las actividades que se incluyen en el Anexo I del citado real decreto legislativo.

A la vista de los anteriores Antecedentes de Hecho, Fundamentos de Derecho y del informe técnico, habiéndose dado debido cumplimiento a todos los trámites previstos legalmente, la Dirección General de Sostenibilidad,

RESUELVE:

Otorgar autorización ambiental integrada a favor de Ternavi, SL, para el proyecto de ampliación de una explotación porcina de cebo en régimen intensivo con una capacidad 3.815 cerdos de cebo, ubicado en el término municipal de Madroñera (9.3.b del anexo I del Anejo I del Real Decreto Legislativo 1/2016, de 16 de diciembre, por el que se aprueba el texto refundido de la Ley de prevención y control integrados de la contaminación), a los efectos recogidos en el texto refundido de la Ley de prevención y control integrados de la contaminación, aprobado por el Real Decreto Legislativo 1/2016, de 16 de diciembre, señalando que en el ejercicio de la actividad se deberá cumplir el condicionado fijado a continuación y el recogido en la documentación técnica entregada, excepto en lo que ésta contradiga a la presente autorización, sin perjuicio de las prescripciones de cuanta normativa sea de aplicación a la actividad de referencia en cada momento. El n.º de expediente de la instalación es el AAI 20/004.

CONDICIONADO AMBIENTAL DE LA AUTORIZACIÓN AMBIENTAL INTEGRADA

- a - Tratamiento y gestión del estiércol.

1. El tratamiento y gestión de los estiércoles que se generen en esta explotación se llevará a cabo mediante la aplicación de los mismos como abono orgánico o bien la gestión por gestor autorizado. Para el control de la gestión de estos residuos agroganaderos, la instalación deberá disponer de un Libro de Registro de Gestión y de un Plan de Aplicación Agrícola de los estiércoles, conforme a lo establecido en el apartado - h - "Vigilancia y seguimiento" de esta resolución, de forma que todas las deyecciones generadas sean gestionadas adecuadamente, conforme al Plan de Aplicación Agrícola elaborado, y dejando constancia de esta gestión en el Libro de Registro de Gestión de Estiércoles.



La generación de estiércoles asociada al funcionamiento normal de la explotación se estima en 8.202,25 m³/año de estiércol porcino, que suponen unos 27.658,75 Kg de nitrógeno/año. Todas las deyecciones generadas deberán gestionarse adecuadamente, conforme al Plan de Aplicación Agrícola elaborado, y dejando constancia de esta gestión en el Libro de Registro de Gestión de Estiércoles.

2. El complejo porcino deberá disponer de un sistema para la recogida y almacenamiento de los purines y las aguas de limpieza, generados en las naves de secuestro, que evite el riesgo de filtración y contaminación de las aguas superficiales y subterráneas, con tamaño adecuado para la retención de la producción de al menos 3 meses, que permita llevar a cabo la gestión adecuada de los mismos. A estos efectos, la explotación porcina dispondrá de una capacidad total de retención mínima de estiércoles licuados, aguas de limpieza y lixiviados de estercolero de 2.289 m³ para ello el complejo porcino dispondrá de dos balsas de purines de lámina PEAD, con una capacidad total de almacenamiento de 1.385 y 1.767 m³.
3. El diseño y la construcción de las fosas/balsas de almacenamiento de purines deberá adaptarse a las prescripciones que para este tipo de infraestructuras establece la Dirección General de Sostenibilidad. Conforme a esto, se deberá tener en cuenta los siguientes requisitos:
 - La ubicación de las fosas /balsa deberá garantizar que no se produzcan vertidos a ningún curso o punto de agua; y habrán de hallarse a la mayor distancia posible de caminos y carreteras. Se orientará en función de los vientos dominantes, de modo que se eviten molestias por malos olores a las poblaciones más cercanas.
 - Las balsas serán impermeabilizadas con lámina de PEAD y cumplirá con las siguientes características constructivas:
 - Profundidad mínima de 2 m.
 - Talud perimetral de hormigón de 0,5 m, para impedir desbordamientos; y cuneta en todo su perímetro, que evite el acceso de las aguas de escorrentía.
 - Estructura:
 - Sistema de control de fugas mediante red de recogida de filtraciones canalizadas a una arqueta de detección de fugas, ubicada en el punto más bajo del terreno.
 - Capa drenante.
 - Lámina de Geotextil.



- Lámina de PEAD de 1,5 mm mínimo.
- Cuneta en todo su perímetro.
- Cerramiento perimetral.
- Se dispondrá de certificado de calidad emitido por la empresa encargada de su construcción.

La frecuencia de vaciado de las balsas ha de estar en torno a los 4-5 vaciados anuales y siempre antes de superar los 2/3 de su capacidad. No obstante, cada 3 meses como máximo deberán vaciarse, momento que se aprovechará para la comprobación del estado de la instalación, arreglando cualquier deficiencia en caso de una evaluación desfavorable de la misma. El volumen retirado será tratado y gestionado mediante la aplicación del mismo como abono orgánico.

4. La explotación dispondrá de dos estercoleros ubicado en una zona protegida de los vientos con una capacidad de 181 y 351 m³. Esta infraestructura consistirá en una superficie estanca e impermeable, con sistema de recogida de lixiviados conectado a fosa de purines. Se deberá cubrir el estercolero mediante la construcción de un cobertizo o una cubierta flexible (plástico), impidiendo de este modo el acceso de pluviales al interior del cubeto. El estiércol deberá mezclarse con paja u otras sustancias que absorban la humedad.
5. El estercolero deberá vaciarse antes de superar los 2/3 de su capacidad. No obstante, cada 15 días como máximo deberá retirar su contenido, momento que se aprovechará para el mantenimiento de esta infraestructura, comprobando que se encuentra en condiciones óptimas, y reparando cualquier deficiencia en caso de una evaluación desfavorable de la instalación.
6. En la aplicación de los estiércoles como abono orgánico en superficies agrícolas, se tendrán en cuenta las siguientes limitaciones:

La aplicación total de kilogramos de nitrógeno por hectárea y año (kg N/ha × año) será inferior a 170 kg N/ha × año en regadío, y a 80 kg N/ha × año en cultivos de secano. Las aplicaciones se fraccionarán de forma que no se superen los 45 kg N/ha por aplicación en secano y los 85 kg N/ha en regadío. Para los cálculos se tendrán en cuenta, tanto las aportaciones de estiércoles de porcino, como otros aportes de nitrógeno en la finca.

No se harán aplicaciones sobre suelo desnudo, se buscarán los momentos de máxima necesidad del cultivo, no se realizarán aplicaciones en suelos con pendientes superiores al 10%, ni en suelos inundados o encharcados, ni antes de regar ni cuando el tiempo amenace



lluvia. No se aplicará de forma que causen olores u otras molestias a los vecinos, debiendo para ello enterrarse, si el estado del cultivo lo permite, en un periodo inferior a 24 horas.

Se dejará una franja de 100 m de ancho sin abonar alrededor de todos los cursos de agua, no se aplicarán a menos de 300 m de una fuente, pozo o perforación que suministre agua para el consumo humano, ni tampoco si dicha agua se utiliza en naves de ordeño. La distancia mínima para la aplicación sobre el terreno, respecto de núcleos de población será de 1.000 metros y de 200 respecto a otras explotaciones ganaderas.

- b - Producción, tratamiento y gestión de residuos.

1. Los residuos peligrosos que se generarán por la actividad de la instalación industrial son los siguientes:

Residuo	Origen	Código LER ⁽¹⁾
Residuos cuya recogida y eliminación son objeto de requisitos especiales para prevenir infecciones	Tratamiento o prevención de enfermedades de animales	18 02 02
Productos químicos que consisten en, o contienen, sustancias peligrosas	Tratamiento o prevención de enfermedades de animales	18 02 05
Envases que contienen restos de sustancias peligrosas	Residuos de envases de sustancias utilizadas en el tratamiento o la prevención de enfermedades de animales	15 01 10

⁽¹⁾ LER: Lista Europea de Residuos publicada por la Decisión de la Comisión 2014/955/UE de 18 de diciembre de 2014.

2. Los residuos no peligrosos que se generarán con mayor frecuencia son los siguientes:

Residuo	Origen	Código LER
Papel y cartón	Papel y cartón desechado	20 01 01
Plástico	Plástico desechado	20 01 39
Mezcla de residuos municipales	Residuos orgánicos y materiales de oficina asimilables a urbanos	20 03 01
Lodos de fosa séptica	Aseos y vestuarios del personal	20 03 04



Residuo	Origen	Código LER
Residuos de construcción y demolición	Operaciones de mantenimiento o nuevas infraestructuras	17 01 07
Medicamentos distintos de los especificados en el código 18 02 07	Tratamiento o prevención de enfermedades de animales	18 02 08

3. La gestión y generación de cualquier otro residuo no indicado en los apartados b.1 o b.2, deberá ser comunicada a esta Dirección General de Sostenibilidad.
4. Junto con el certificado final de obra el titular de la instalación deberá indicar a esta Dirección General de Sostenibilidad qué tipo de gestión y qué gestores autorizados o inscritos de conformidad con la Ley 22/2011, de residuos y suelos contaminados, se harán cargo de los residuos generados por la actividad con el fin último de su valorización o eliminación, incluyendo los residuos asimilables a urbanos. Éstos deberán estar registrados como Gestores de Residuos según corresponda.
5. Queda expresamente prohibida la mezcla de los residuos generados entre sí o con otros residuos. Los residuos deberán segregarse desde su origen, disponiéndose de los medios de recogida y almacenamiento intermedio adecuados para evitar dichas mezclas.
6. La eliminación de los cadáveres se efectuará conforme a las disposiciones del Reglamento (CE) n.º 1069/2009 del Parlamento Europeo y del Consejo de 21 de octubre de 2009 por el que se establecen las normas sanitarias aplicables a los subproductos animales y los productos derivados no destinados al consumo humano y por el Reglamento (CE) n.º 142/2011, de la Comisión de 25 de febrero de 2011. Se observará que el almacenamiento de los cadáveres se realice en condiciones óptimas y fuera del recinto de la instalación.

– c – Medidas de protección y control de la contaminación atmosférica.

1. Los contaminantes emitidos a la atmósfera y sus respectivos focos de emisión serán los siguientes:

Contaminante	Origen
N ₂ O	Almacenamientos exteriores de estiércoles
NH ₃	Volatilización en el estabulamiento
	Almacenamientos exteriores de estiércoles

Contaminante	Origen
CH ₄	Volatilización en el estabulamiento
	Almacenamientos exteriores de estiércoles

Dado el marcado carácter difuso de las emisiones de estos contaminantes y, por tanto, la enorme dificultad existente en el control de las emisiones mediante valores límite de emisión, deberán ser sustituidas por la aplicación de las mejores técnicas disponibles.

2. A fin de disminuir las emisiones a la atmósfera durante el periodo de estabulamiento, deberán tomarse las siguientes medidas de diseño de los alojamientos del ganado:

- El alojamiento de los cerdos se llevará a cabo sobre suelo continuo con pendiente hacia la rejilla de recogida de deyecciones o sobre suelo parcialmente enrejillado sobre foso comunicado con el almacenamiento externo de purines.
- Las rejillas de drenaje se construirán mediante materiales lisos y no porosos (plásticos, materiales metálicos, hormigones tratados) que favorezcan la retirada de las deyecciones.

- d - Emisiones contaminantes al suelo y a las aguas subterráneas.

1. El ganado porcino, explotado en régimen intensivo, permanecerá en las naves de secuestro, no pudiendo en ningún momento permanecer fuera de estas.
2. No se permitirá la construcción o formación de balsas o fosas para la recogida de aguas de limpieza, deyecciones o cualquier otra agua residual procedentes de las naves de secuestro, corrales y patios de ejercicio, distintas de las descritas en el apartado a.2).
3. Quincenalmente se procederá a la retirada de deyecciones y limpieza de suelos, así como de los comederos y bebederos. No obstante, al final de cada ciclo se realizarán vaciados sanitarios de todas las instalaciones que albergan los animales.
4. El titular de la instalación deberá favorecer que las aguas pluviales no contaminadas se evacúen de forma natural, hasta la parte exterior de las instalaciones, haciéndose especial mención a aquéllas que caigan sobre el techo de las naves. A tales efectos, se considerarán aguas pluviales no contaminadas las que no entren en contacto con los animales o con sus deyecciones.
5. Los vestuarios del personal de la explotación se ubicarán antes de la zona de producción, con una separación clara entre la zona sucia y la zona limpia. Deberán contar con medios



suficientes para el lavado de las manos, así como váter, ducha o equivalente. Deberá disponer de un sistema de saneamiento independiente, para las aguas generadas en los mismos, que terminará en una fosa estanca e impermeable, con capacidad suficiente. A los efectos de proteger adecuadamente la calidad de las aguas que conforman el Dominio Público Hidráulico (DPH), habrá de observarse el cumplimiento de las siguientes prescripciones:

- El depósito para almacenamiento de aguas residuales se ubicará a más de 100 metros del DPH.
- Se deberá garantizar la completa estanqueidad del referido depósito mediante el correspondiente certificado suscrito por técnico competente y visado por el colegio profesional correspondiente.
- En la parte superior del depósito se instalará una tubería de ventilación al objeto de facilitar la salida de gases procedentes de la fermentación anaerobia.

El depósito deberá ser vaciado por un gestor de residuos debidamente autorizado para la gestión del residuo no peligroso de código LER 20 03 04; con la periodicidad adecuada para evitar el riesgo de rebosamiento del mismo. A tal efecto, se deberá tener a disposición de los organismos encargados de velar por la protección del Medio Ambiente, a petición del personal acreditado por los mismos, la documentación que acredite la recogida y destino adecuados de las aguas residuales acumuladas en dicho depósito; y, asimismo, se deberá comunicar a dichos organismos cualquier incidencia que pueda ocurrir.

6. El titular de la instalación deberá garantizar que se minimiza el uso del agua, mantendrá un registro del uso del agua por ejemplo mediante la instalación de un caudalímetro y detectará y reparará las fugas.

- e – Medidas de prevención y reducción de la contaminación lumínica.

La instalación no dispondrá de iluminación exterior por lo que no se prevé contaminación lumínica, según la documentación aportada en la tramitación. En el caso de que estas circunstancias cambien se deberá comunicar a esta Dirección General de Sostenibilidad.

- f – Condiciones de diseño y manejo de la explotación.

1. Las naves contarán con la superficie mínima establecida para el bienestar y protección de los cerdos. En su construcción no podrá utilizarse madera, ni cualquier otro tipo de material que dificulte la limpieza y desinfección, constituyendo así una fuente de contagio de enfermedades. Las puertas y ventanas deben ser de carpintería metálica. Cualquier apertura al exterior dispondrá de una red de mallas que impida el acceso de aves.



2. En cuanto a las características constructivas y condiciones higiénico-sanitarias se atenderá al cumplimiento de los requisitos establecidos por la normativa sectorial de aplicación, cumpliendo entre otros los siguientes requisitos:

- La explotación deberá disponer de utillajes de limpieza y manejo y ropa y calzado de uso exclusivo de la explotación, tanto para personal como visitas.
- Se deberán limitar las visitas y llevar un registro de las mismas, tanto de personas como de vehículos.
- La explotación dispondrá de un lugar seguro y protegido, señalizado, para los medicamentos y piensos medicamentosos.
- Las entradas a la explotación deben permanecer cerradas y debidamente señalizadas.

– g – Plan de ejecución.

1. En el caso de que el proyecto o actividad no comenzará a ejecutarse o desarrollarse en el plazo de cinco años (5 años), a partir de la fecha de otorgamiento de la AAI, la Dirección General de Sostenibilidad previa audiencia del titular, acordará la caducidad de la AAI, conforme a lo establecido en el artículo 23. 1.a.) de la Ley 16/2015, de 23 de abril.

2. Dentro del plazo establecido en el apartado anterior, el titular de la instalación deberá presentar a la Dirección General de Sostenibilidad solicitud de inicio de la actividad, según establece el artículo 34 del Decreto 81/2011, de 20 de mayo.

3. En particular y sin perjuicio de lo que se considere necesario, la solicitud referida en el apartado g.2 deberá acompañarse de:

- a) La documentación que indique y acredite qué tipo de gestión y qué gestores autorizados se harán cargo de los residuos generados por la actividad con el fin último de su valoración o eliminación, incluyendo los residuos asimilables a urbanos.
- b) Copia de la licencia de obra, edificación e instalación en caso de que hubiera sido preceptiva.

– h – Vigilancia y seguimiento.

1. Con una frecuencia anual, deberán remitirse los datos establecidos en el artículo 3 del Real Decreto 508/2007, de 20 de abril, por el que se regula el suministro de información sobre emisiones del Reglamento E-PRTR y de las autorizaciones ambientales integradas. Esta remisión deberá realizarse en el plazo y en la forma indicada por la Dirección General de



Sostenibilidad o, en su defecto, entre el 1 de enero y el 31 de marzo siguiente al periodo anual al que estén referidos los datos y a través de la aplicación informática que gestiona el Ministerio de Agricultura, y Pesca, Alimentación y Medio Ambiente a través de la siguiente página web (www.prtr-es.es).

2. Con independencia de los controles referidos en los apartados siguientes, la Dirección General de Sostenibilidad, en el ejercicio de sus competencias, podrá efectuar y requerir cuantos análisis e inspecciones estimen convenientes para comprobar el rendimiento y funcionamiento de las instalaciones autorizadas.
3. El titular de la instalación industrial deberá prestar al personal acreditado por la administración competente toda la asistencia necesaria para que ésta pueda llevar a cabo cualquier inspección de las instalaciones relacionadas con la AAI, así como tomar muestras y recoger toda la información necesaria para el desempeño de su función de control y seguimiento del cumplimiento del condicionado establecido.

Estiércoles:

4. La explotación porcina deberá disponer de Libro de Gestión del Estiércol en el que se anotarán, con un sistema de entradas (producción) y salidas (abono orgánico, gestor autorizado de estiércol), los distintos movimientos del estiércol generado por la explotación porcina. En cada movimiento figurarán: cantidad, contenido en nitrógeno, fecha del movimiento, origen y destino, especificándose las parcelas y el cultivo en que este estiércol se ha utilizado.
5. El Plan de Aplicación Agrícola de Estiércoles será de carácter anual, por lo que, cuando la Dirección General de Sostenibilidad lo estime conveniente, y de cualquier modo antes del 1 de marzo de cada año, deberá enviarse esta documentación.

Residuos:

6. De conformidad con el artículo 40 de la Ley 22/2011, de 28 de julio, el titular de la instalación industrial dispondrá de un archivo físico o telemático donde se recoja por orden cronológico la cantidad, naturaleza, origen y destino de los residuos producidos; cuando proceda se inscribirá también, el medio de transporte y la frecuencia de recogida. En el archivo cronológico se incorporará la información contenida en la acreditación documental de las operaciones de producción y gestión de residuos. Se guardará la información archivada durante, al menos, tres años.
7. Antes de dar traslado de los residuos a una instalación para su valorización o eliminación deberá solicitar la admisión de los residuos y contar con el documento de aceptación de los mismos por parte del gestor destinatario de los residuos.



8. Asimismo, el titular de la instalación deberá registrar y conservar los documentos de aceptación de los residuos en las instalaciones de tratamiento, valorización o eliminación y los ejemplares de los documentos de control y seguimiento de origen y destino de los residuos por un periodo de cinco años.

Vertidos:

9. En relación con la vigilancia de la afección de las aguas, junto con la documentación a entregar en el certificado del acta de puesta en servicio, el titular de la instalación propondrá y justificará la ubicación de pozos testigos que permitan estudiar la evolución de la calidad de las aguas subterráneas y la no afección de éstas debido a fugas de lixiviados o de infiltraciones desde los sistemas de almacenamiento de aguas residuales y de estiércoles. Se planteará, junto con la localización de los puntos de muestreo, la periodicidad de los controles analíticos precisos para estudiar la evolución de la calidad de las aguas y la no afección de éstas debido al ejercicio de la actividad.
10. Evaluación del funcionamiento del sistema de almacenamiento de lixiviados y aguas de limpieza, donde deberá registrarse y controlar:
 - El nivel de llenado de la balsa.
 - Las existencias de fugas.
 - i – Aplicación de las mejores técnicas disponibles.

Para facilitar su consulta se conserva la numeración de los epígrafes de la Decisión de Ejecución 2017/302/UE.

1. Conclusiones generales sobre las MTD.

1.1. Sistemas de gestión ambiental (SGA).

MTD1. Para mejorar el comportamiento ambiental global de la explotación, la MTD consiste en implantar y cumplir un sistema de gestión ambiental (SGA), que deberá contemplar todas las condiciones descritas en la Decisión de Ejecución 2017/302/UE.

La empresa dispondrá de un Sistema de Gestión Ambiental que consistirá en un documento firmado por técnico competente y el propietario de la instalación, que deberá desarrollar los puntos descritos para esta MTD en la Decisión de Ejecución 2017/302/UE y deberá estar implantado en la granja.



1.2. Buenas prácticas ambientales.

MTD 2. Para evitar o reducir el impacto ambiental y mejorar el comportamiento global, la MTD consiste en utilizar las siguientes técnicas:

- a. Ubicación adecuada de la nave/ explotación y disposición espacial de las actividades. La ubicación de la explotación es adecuada con el fin de reducir el impacto ambiental y mejorar el comportamiento global de la explotación, teniendo en consideración los puntos del apartado presente de la MTD2.
- b. Educar y formar al personal. La empresa deberá contar con documentación que acredite la formación del personal. Este requisito quedará integrado dentro de los requerimientos del SGA requerido por la MTD1.
- c. Establecer un plan de emergencia para hacer frente a emisiones e incidentes imprevistos, como la contaminación de masas de agua. La empresa deberá contar con un plan de emergencia suscrito por técnico competente y por el titular de la instalación que desarrolle los puntos del apartado presente de la MTD2. Este requisito quedará integrado dentro de los requerimientos del SGA requerido por la MTD1.
- d. Comprobar periódicamente, reparar y mantener equipos y estructuras. La empresa deberá justificar mediante la implantación de un registro que contemple al menos el almacenamiento y transporte de purines y estiércoles, las conducciones de purines, los equipos de limpieza y desinfección, los equipos de transporte de pienso y reparto de agua y las arquetas de tuberías de purines. La periodicidad de las comprobaciones no podrá ser superior a un año. Este requisito quedará integrado dentro de los requerimientos del SGA requerido por la MTD1.
- e. Almacenar los animales muertos de forma que se eviten o reduzcan las emisiones. Los subproductos animales se almacenarán en contenedores estancos con tapadera, fuera del recinto de la explotación. El almacenamiento deberá cumplir los requisitos que establece la normativa referente a SANDACH.

1.3. Gestión nutricional.

MTD 3. Para reducir el nitrógeno total excretado y, por ende, las emisiones de amoníaco, satisfaciendo al mismo tiempo las necesidades nutricionales de los animales, la MTD consiste en utilizar una estrategia de alimentación y una formulación del pienso que incluyan las técnicas indicadas a continuación:

- b. Alimentación multifases con una formulación del pienso adaptada a las necesidades específicas del período productivo. El pienso suministrado es distinto en función del



periodo productivo y del tipo de animal. Para cumplir con este apartado deberá disponerse de certificado por parte de la empresa suministradora que acredite los tipos de pienso que se suministran a la explotación.

MTD 4. Para reducir el fósforo total excretado, satisfaciendo al mismo tiempo las necesidades nutricionales de los animales, la MTD consiste en utilizar una estrategia de alimentación y una formulación del pienso que incluya la técnica indicada a continuación:

- a. Alimentación multifases con una formulación del pienso adaptada a las necesidades específicas del período productivo. El pienso suministrado es distinto en función del periodo productivo y del tipo de animal. Para cumplir con este apartado deberá disponerse de certificado por parte de la empresa suministradora que acredite los tipos de pienso que se suministran a la explotación.

1.4. Uso eficiente del agua.

MTD 5. Para utilizar eficientemente el agua, la MTD consiste en aplicar las técnicas que se indican a continuación:

- b. Detectar y reparar las fugas de agua. Se revisarán periódicamente las conducciones de agua. El registro de realizará con una frecuencia mínima trimestral y deberá contener al menos los datos de la persona que realiza la revisión y las incidencias detectadas.
- c. Utilizar sistemas de limpieza de a alta presión para la limpieza de los alojamientos de animales y los equipos. Se dispondrá de un sistema de limpieza a presión.
- d. Seleccionar y utilizar equipos adecuados (por ejemplo, bebederos de cazoleta, bebederos circulares, abrevaderos) para la categoría específica de animales, garantizando la disponibilidad de agua (ad libitum). Todas las instalaciones cuentan de una red de suministro hidráulico conectada a bebederos homologados tipo cazoleta.
- e. Comprobar y, en caso necesario, ajustar periódicamente la calibración del equipo de agua para beber. Se revisará y llevará un registro de semanal del correcto funcionamiento de los dispositivos de apertura y cierre de caudal de los bebederos.

1.5. Emisiones de aguas residuales.

MTD 6. Para reducir la generación de aguas residuales, la MTD consiste en utilizar una combinación de las técnicas que se indican a continuación:

- a. Mantener las superficies sucias del patio lo más reducidas posible. Para ello se dispondrá de un sistema de limpieza primero en seco y posteriormente a presión.



- b. Minimizar el uso de agua. Para ello se dispondrá de un sistema de limpieza primero en seco y posteriormente a presión.
- c. Separar las aguas de lluvia no contaminadas de los flujos de aguas residuales que requieren tratamiento. Instalación de canalones.

MTD 7. Para reducir el vertido de aguas residuales al agua, la MTD consiste en utilizar las técnicas indicadas a continuación:

- a. Drenar las aguas residuales hacia un contenedor especial o al depósito de purines. Las generadas en aseos y servicios dispondrán de una fosa independiente. Del mismo modo las aguas residuales y purines, generadas por la explotación, serán conducidas a fosas o balsas de purines impermeables y con capacidad suficiente.
- c. Aplicar las aguas residuales por terreno, p. e. mediante un sistema de riego tal como un aspersor, un irrigador móvil, una cisterna o un inyector. La aplicación de purines será mediante cisterna e inyector.

1.6. Uso eficiente de la energía.

MTD 8. Para utilizar eficientemente la energía, la MTD consiste en aplicar las técnicas que se indican a continuación:

- b. Aislamiento de los muros, suelos y/o techos del alojamiento para animales. Las instalaciones cuentan con aislamiento en cubiertas.
- h. Aplicación de una ventilación natural. La explotación cuenta con ventilación natural.

1.7. Emisiones acústicas.

MTD 9. Para evitar o, cuando ello no sea posible, reducir las emisiones sonoras, la MTD consiste en establecer y aplicar un plan de gestión del ruido, como parte del sistema de gestión ambiental (véase la MTD 1):

Esta MTD no será de aplicación ya que no se prevén molestias debidas al ruido en receptores sensibles y tampoco se han confirmado la existencia de tales molestias.

MTD 10. Para evitar o, cuando no sea posible, reducir las emisiones de ruido, la MTD consiste en utilizar la técnica indicada a continuación:

- a. Velar por que haya una distancia adecuada entre la nave/explotación y los receptores sensibles. La explotación se encuentra alejada de receptores sensibles.



- c. Medidas operativas: i) en la medida de lo posible, cerrar puertas y aberturas importantes del edificio, especialmente durante el tiempo de alimentación, ii) dejar el manejo de los equipos en manos de personal especializado, iii) evitar actividades ruidosas durante la noche y los fines de semana, en la medida de lo posible, iv) aplicar medidas de control del ruido durante las actividades de mantenimiento, v) hacer funcionar las cintas transportadoras y los tornillos sinfín cuando estén llenos de pienso, en la medida de lo posible, vi) mantener el mínimo número posible de zonas de deyección al aire libre para reducir el ruido de los tractores rascadores de estiércol. El titular aplicará todas las medidas descritas con el fin de reducir lo máximo posible las emisiones de ruido.

1.8. Emisiones de polvo.

MTD 11. Para reducir las emisiones de polvo de cada alojamiento para animales, la MTD consiste en utilizar una o varias de las técnicas que se indican a continuación.

- a. Reducción de la generación de polvo en los edificios para el ganado. La explotación utilizará, cama fresca y paja larga para el cumplimiento de esta MTD.

1.9. Emisiones de olores.

MTD 12. Para evitar o, cuando ello no sea posible, reducir los olores procedentes de una explotación, la MTD consiste en establecer, aplicar y revisar periódicamente un plan de gestión de olores, como parte del sistema de gestión ambiental (véase la MTD 1):

Esta MTD no será de aplicación ya que no se prevén molestias debidas a olores en receptores sensibles y tampoco se han confirmado la existencia de tales molestias.

MTD 13. Para evitar o, cuando no sea posible, reducir las emisiones de olores de una explotación y su impacto, la MTD consiste en utilizar las técnicas indicadas a continuación:

- a. Velar por que haya una distancia adecuada entre la nave/explotación y los receptores sensibles. La explotación se encuentra alejada de receptores sensibles.

1.10. Emisiones de almacenamiento de estiércol sólido.

MTD 14. Para reducir las emisiones de amoníaco a la atmósfera, procedentes del almacenamiento de estiércol sólido, la MTD consiste en utilizar la técnica que se indican a continuación:

- b. Cubrir los montones de estiércol sólido. Los montones de estiércol sólido serán cubiertos.



MTD 15. Para evitar o, cuando no sea posible, reducir las emisiones al suelo y al agua procedentes del almacenamiento de estiércol sólido, la MTD consiste en utilizar la técnica indicada a continuación:

- a. Almacenar el estiércol sólido en un cobertizo. Los montones de estiércol sólido serán depositados en cobertizo.

1.11. Emisiones generadas por el almacenamiento de purines.

MTD 16. Para reducir las emisiones de amoniaco a la atmósfera procedentes del almacenamiento de purines, la MTD consiste en utilizar las técnicas que se indican a continuación:

- a. Efectuar un diseño y una gestión adecuados de los depósitos de purines. Se reducirá al mínimo la agitación del purín. Los niveles de llenado serán bajos.
- b. Cubrir el depósito del purín. En este caso se optará por permitir la creación de costra natural.

MTD 17. Para reducir las emisiones de amoniaco a la atmósfera de una balsa de purines, la MTD consiste en utilizar las técnicas que se indican a continuación:

- a. Reducir al mínimo la agitación del purín. El purín solo será agitado en el momento previo al vaciado.
- b. Cubrir la balsa de purines con una cubierta flexible y/o flotante. En este caso se optará por permitir la creación de costra natural.

MTD 18. Para evitar las emisiones al suelo y al agua generadas por la recogida y conducción de purines y por un depósito o una balsa de purines, la MTD consiste en utilizar las técnicas que se indican a continuación:

- a. Utilizar depósitos que puedan soportar tensiones mecánicas, químicas y térmicas. Estabilidad asegurada mediante cálculo estructural.
- c. Construir instalaciones y equipos a prueba de fugas para la recogida y transferencia de los purines (p. ej. fosas, canales, desagües, estaciones de bombeo). Red de tuberías de PVC para evacuación de la balsa.
- d. Almacenar los purines en balsas con una base y paredes impermeables, p. ej. con arcilla o un revestimiento plástico (o doble revestimiento). Las balsas están impermeabilizadas con lámina PEAD.



- f. Comprobar la integridad estructural de los depósitos al menos una vez al año. La explotación contará con personal para comprobar periódicamente el estado de los sistemas de almacenamiento.

1.12. Procesado in situ del estiércol.

MTD 19. Si el estiércol se trata in situ, para reducir las emisiones a la atmósfera y al agua de nitrógeno, fósforo, olores y microorganismos patógenos y facilitar el almacenamiento y/o aplicación al campo del estiércol, la MTD consiste en tratar el estiércol mediante la técnica que se indican a continuación:

Esta MTD no será de aplicación ya que no se realizará tratamiento alguno al estiércol.

1.13. Aplicación al campo del estiércol.

MTD 20. Para evitar o, cuando ello no sea posible, reducir las emisiones al suelo al agua y la atmósfera de nitrógeno, fósforo y microorganismos patógenos generadas por la aplicación al campo del estiércol, la MTD consiste en utilizar todas las técnicas que se indican a continuación:

- a. Analizar el terreno donde va a esparcirse el estiércol para determinar los riesgos de escorrentía, teniendo en cuenta el tipo y las condiciones del suelo y la pendiente del terreno, las condiciones climáticas, el riego y el drenaje del terreno, la rotación de cultivos y los recursos hídricos y las zonas de aguas protegidas.
- b. Mantener una distancia suficiente entre los terrenos donde se esparce el estiércol (dejando una franja de tierra sin tratar) y las zonas en las que exista el riesgo de escorrentía hacia cursos de agua, manantiales, pozos, etc. y de las fincas adyacentes (setos incluidos).
- c. No esparcir el estiércol cuando pueda haber un riesgo significativo de escorrentía. En particular, no se aplica estiércol cuando el terreno está inundado, helado o cubierto de nieve, las condiciones del suelo (p. ej. saturación de agua o compactación), en combinación con la pendiente del terreno y/o su drenaje, sean tales que el riesgo de escorrentía o de drenaje sea alto y sea previsible que se produzca escorrentía por la posibilidad de lluvia.
- d. Adaptar la dosis de abonado teniendo en cuenta el contenido de nitrógeno y de fósforo del estiércol y las características del suelo (p. ej. contenido de nutrientes), los requisitos de los cultivos de temporada y las condiciones meteorológicas o del terreno que pudieran provocar escorrentías.



- e. Sincronizar la aplicación al campo del estiércol en función de la demanda de nutrientes de los cultivos.
- f. Revisar las zonas diseminadas a intervalos regulares para comprobar que no haya signos de escorrentía y responder de forma adecuada cuando sea necesario.
- g. Asegurarse de que haya un acceso adecuado al estercolero y que la carga del estiércol pueda hacerse de forma eficaz, sin derrames.
- h. Comprobar que la maquinaria utilizada para la aplicación al campo del estiércol está en buen estado de funcionamiento y ajustada para la aplicación de la dosis adecuada.

MTD 21. Para reducir las emisiones de amoníaco a la atmósfera generadas por la aplicación al campo de purines, la MTD consiste en utilizar las técnicas que se indican a continuación:

- c. Esparcidor en bandas mediante tubos colgantes.

MTD 22. Para reducir las emisiones de amoníaco a la atmósfera generadas por la aplicación al campo del estiércol, la MTD consiste en incorporar el estiércol al suelo lo antes posible.

- a. La incorporación de estiércol sobre la superficie del terreno puede realizarse bien mediante labrado bien utilizando otra maquinaria de cultivo, como el cultivador de rejas o discos en función del tipo y las condiciones del suelo. El estiércol queda completamente mezclado con el suelo o enterrado.

1.14. Emisiones generadas durante el proceso de producción completo.

MTD 23. Para reducir las emisiones de amoníaco generadas durante el proceso completo de producción para la cría de cerdos (cerdas reproductoras incluidas), la MTD consiste en estimar o calcular la reducción de las emisiones de amoníaco generadas en todo el proceso de producción utilizando las MTD aplicadas en la explotación.

Se han estimado las emisiones de la explotación utilizando la aplicación ECOGAN, en su versión 2012.0.1, desarrollada por el MAPAMA. Introducidos los datos de la explotación, se obtienen los siguientes resultados de emisiones en la explotación.

*Emisiones a la atmósfera: Metano (CH₄): 37.788 kg anuales.
Óxido Nitroso (N₂O): 329 kg anuales.
Amoníaco (NH₃): 10.236 kg anuales.
NH₃ producido en:
Alojamientos: 5.400 kg anuales.
Almacenamiento: 1.540 kg anuales.
Aplicación: 3.296 kg anuales.

Con la aplicación de las MTD's propuestas, se estima una reducción de las cantidades de contaminantes emitidos a la atmósfera tal, que los valores de emisión resultarían lo siguientes (fuente: Ensayos MAPA y datos BREF 2003)

*Emisiones a la atmósfera: Metano (CH₄): 32.120 kg anuales.
Óxido Nitroso (N₂O): 451 kg anuales.
Amoníaco (NH₃): 8.700 kg anuales.
NH₃ producido en:
Alojamientos: 4.050 kg anuales.
Almacenamiento: 1.262 kg anuales.
Aplicación: 3.296 kg anuales.

1.15. Supervisión de las emisiones y los parámetros del proceso.

MTD 24. La MTD consiste en supervisar el nitrógeno total y el fósforo total excretados presentes en el estiércol, utilizando una de las técnicas siguientes, al menos con la frecuencia que se indica a continuación.

- a. Cálculo aplicando un balance de masas de nitrógeno y fósforo basado en la ración, el contenido de proteína bruta en la dieta, el fósforo total y el rendimiento de los animales.

MTD 25. La MTD consiste en supervisar las emisiones de amoníaco a la atmósfera utilizando una de las técnicas siguientes, al menos con la frecuencia que se indica a continuación.

- c. Estimación utilizando factores de emisión.

MTD 26. Solo es aplicable en los casos en que se prevén molestias debidas al olor en receptores sensibles y/o se haya confirmado la existencia de tales molestias.

No se prevén molestias por olores a receptores sensibles ni se han confirmado tales molestias.

MTD 27. La MTD consiste en supervisar las emisiones de polvo de cada alojamiento para animales utilizando una de las técnicas siguientes, al menos con la frecuencia que se indica a continuación.

- b. Estimación utilizando factores de emisión.

MTD 28. La MTD consiste en supervisar las emisiones de amoníaco, polvo y/o olores de cada alojamiento animal equipado con un sistema de depuración del aire utilizando todas las técnicas siguientes, al menos con la frecuencia que se indica a continuación.



La granja no utilizará sistemas de depuración de aire por lo que esta MTD no le es de aplicación.

MTD 29. La MTD consiste en supervisar los siguientes parámetros del proceso al menos una vez al año.

- a. Consumo de agua. La explotación dispondrá de contadores y llevará un registro de los consumos.
- b. Consumo de energía eléctrica. La explotación dispondrá de contadores y llevará un registro de los consumos.
- c. Consumo de combustible. Se llevará un registro del consumo de combustible.
- d. Número de entradas y salidas de animales, incluidos los nacimientos y muertes. La explotación cuenta con un sistema de gestión que controla las entradas y salidas de animales, así como los nacimientos y muertes.
- e. Consumo de pienso. Se llevará un registro del consumo de pienso.
- f. Generación de estiércol. La explotación contará con un libro de gestión de purines que reflejará salidas, fechas, cantidad, destino y número de cubas.

2. Conclusiones generales sobre las MTD en la cría intensiva de cerdos.

2.1 Emisiones de amoniaco de las naves para cerdos.

MTD 30. Para reducir las emisiones de amoniaco a la atmósfera de cada nave para cerdos, la MTD consiste en utilizar las técnicas que se indican a continuación:

- a. Una de las técnicas siguientes, en las que se aplica uno o una combinación de los principios que se indican a continuación:
 - i) reducir la superficie emisora de amoniaco,
 - ii) aumentar la frecuencia con la que se retiran los purines (estiércol) al almacén exterior,
 - iii) separar la orina de las heces,
 - iv) mantener la cama limpia y seca.

6. Sistema de cama de paja (cuando el suelo es de hormigón sólido).



– j – Prescripciones finales.

1. La autorización ambiental integrada tendrá una vigencia indefinida, sin perjuicio de las revisiones reguladas en el artículo 26 del texto refundido de la Ley de prevención y control integrados de la contaminación, aprobado por el Real Decreto Legislativo 1/2016, de 16 de diciembre, y en el artículo 16 del Real Decreto 815/2013, de 18 de octubre, por el que se aprueba el Reglamento de emisiones industriales y de desarrollo de la Ley 16/2002, de 1 de julio, de prevención y control integrados de la contaminación.
2. El titular de la instalación deberá comunicar a la Dirección General de Sostenibilidad cualquier modificación que se proponga realizar en la misma según se establece en el artículo 10 del texto refundido de la Ley de Prevención y Control Integrados de la Contaminación, aprobado por el Real Decreto Legislativo 1/2016, de 16 de diciembre; en los artículos 14 y 15 del Real Decreto 815/2013, de 18 de octubre; y en el artículo 30 del Reglamento de autorizaciones y comunicación ambiental de la Comunidad Autónoma de Extremadura, aprobado por el Decreto 81/2011.
3. En su caso, se deberá comunicar el cambio de titularidad en la instalación a la Dirección General de Sostenibilidad.
4. Se dispondrá de una copia de la AAI en el mismo complejo industrial a disposición de los agentes de la autoridad que lo requieran.
5. El incumplimiento de las condiciones de la resolución constituye una infracción que podrá ser leve, grave o muy grave, según el artículo 31 del texto refundido de la Ley de prevención y control integrados de la contaminación, aprobado por el Real Decreto Legislativo 1/2016, de 16 de diciembre, sancionable, entre otras, con multas de hasta de 20.000, 200.000 y 2.000.000 euros, respectivamente.
6. Contra esta resolución, que no pone fin a la vía administrativa, el interesado podrá interponer recurso de alzada de conformidad con lo establecido en los artículos 112, 115, 121 y 122 de la Ley 39/2015, de 1 de octubre, del Procedimiento Administrativo Común de las Administraciones Públicas, ante la Consejera para la Transición Ecológica y Sostenibilidad, en el plazo de un mes a contar desde el día siguiente al de la notificación de la presente resolución.

Transcurrido el plazo de interposición del recurso sin que éste se haya presentado, la presente resolución será firme a todos los efectos legales.

Mérida, 17 de febrero de 2022.

El Director General de Sostenibilidad,
JESUS MORENO PEREZ

ANEXO I**DESCRIPCIÓN DEL PROYECTO**

Se trata de una explotación porcina industrial de cebo en régimen de explotación intensivo en naves, con capacidad para 3.815 cerdos de cebo.

La actividad se desarrollará en el término municipal de Madroñera (Cáceres), y más concretamente en la parcela 7 del polígono 9, con una superficie de 342 Has.

En la siguiente tabla se exponen las Coordenadas UTM donde se ubicarán la explotación:

Coordenadas	X (m)	Y (m)
Explotación	264.468	4.374.634

La explotación contará con una superficie útil de secuestro sanitario suficiente, contando para ello con cuatro naves. Las instalaciones dispondrán además de, lazareto, fosas de aguas residuales, embarcadero, estercoleros, vado, vestuarios, silos y depósitos.

En la siguiente tabla se exponen su superficie útil:

Naves	Superficie Útil (m ²)
Nave	2.048
Nave	982
Nave	733
Nave	110

Las naves dispondrán de ventanas con malla antipajarera, estructura metálica, cerramiento de hormigón, cubierta de chapa prelacada, suelo de hormigón y saneamiento de recogida de deyecciones y aguas de limpieza conectadas mediante arquetas y tubos estancos hasta la balsa de purines.

Además de estas instalaciones, la explotación porcina contará con las siguientes edificaciones e infraestructuras:

- Lazareto: La explotación contará con dos lazaretos de 165 y 48 m² para la observación y secuestro de animales enfermos o sospechosos conectado a fosa.



- Fosas/ Balsas de purines: La explotación contará con dos balsas de 1.385 y 1.767 m³ impermeabilizada con lámina PEAD.
- Estercolero: La explotación dispondrá de dos estercoleros de 181 y 351 m³ de capacidad conectado a una fosa.
- Almacén de 60 m².
- Embarcadero: Se trata de un espacio que se utilizará para la carga y descarga de animales.
- Aseo/vestuario.
- Vado de desinfección de vehículos: Se ubicarán en los accesos a la explotación, para desinfección de los vehículos que entran y salen de la misma. Se construirá en hormigón con una profundidad aproximada de 20 cm y con ancho y largo tales que garanticen la desinfección completa de la rueda de un camión en su rodada.
- Pediluvios a la entrada de cada local o nave.
- Almacenamiento de cadáveres.
- Cerramiento de la explotación: Se realizará con malla ganadera de alambre galvanizado.
- Silos.
- Depósitos de agua.

**ANEXO II****PROGRAMA DE GESTIÓN DE PURINES**

La explotación dispondrá de la superficie de aplicación de estiércoles que se relaciona a continuación para justificar el cumplimiento del apartado a.1 del condicionado de la presente resolución:

Termino municipal	Polígono	Parcela	Superficie (ha)
Madroñera	9	7	346
Madroñera	7	9	
Madroñera	6	4	

ANEXO III

Resolución de 27 de octubre de 2021, de la Dirección General de Sostenibilidad de la Consejería para la Transición Ecológica y Sostenibilidad, por la que se formula declaración de impacto ambiental al proyecto de explotación porcina de cebo intensivo, en el término municipal de Madroñera, cuyo promotor es Ternavi SL. IA21/0147.

El proyecto de explotación porcina de cebo intensivo pertenece al Grupo 1. "Silvicultura, agricultura, ganadería y acuicultura" epígrafe d) del Anexo IV de la Ley 16/2015, de 23 de abril, de protección ambiental de la Comunidad Autónoma de Extremadura. En dicha normativa se establece la obligación de formular declaración de impacto ambiental, con carácter previo a la resolución administrativa que se adopte para la realización, o en su caso, autorización de las obras, instalaciones o actividades comprendidas en el citado anexo.

Es órgano competente para la formulación de la declaración de impacto ambiental relativa al proyecto la Dirección General de Sostenibilidad (en adelante, DGS) de la Consejería para la Transición Ecológica y Sostenibilidad, de conformidad con lo dispuesto en el artículo 4.1.d) del Decreto 170/2019, de 29 de octubre, por el que se establece la estructura orgánica de la Consejería para la Transición Ecológica y Sostenibilidad de la Comunidad Autónoma de Extremadura.

La presente declaración analiza los principales elementos considerados en la evaluación practicada: el documento técnico del proyecto, el estudio de impacto ambiental (en adelante, EsIA), el resultado de la información pública y de las consultas efectuadas, así como información complementaria aportada por el promotor.

A) Identificación del promotor, del órgano sustantivo y descripción del proyecto.

A.1. Promotor y órgano sustantivo del proyecto.

El promotor del proyecto de explotación porcina de cebo intensivo es Ternavi S.L. con CIF B-xxxxxxxxxx. y domicilio social en Ávila.

Actúa como órgano sustantivo la Dirección General de Sostenibilidad de la Consejería para la Transición Ecológica y Sostenibilidad.

A.2. Localización y descripción del proyecto.

Las actuaciones finalmente proyectadas tras el proceso de evaluación, objeto de la presente declaración de impacto ambiental, son las siguientes:

El proyecto consiste en la ampliación de una explotación porcina de cebo intensivo con una capacidad de 3.815 cerdos de cebo.

La explotación contará con las siguientes instalaciones: una nave de cebo existente de 2.048 m² de superficie con suelo de hormigón y sistema de recogida de aguas de limpieza, una nave existente ampliada hasta los 733 m² de superficie con suelo de hormigón y sistema de recogida de aguas de limpieza para el cebo de los cerdos, una nave existente de 110 m² de superficie con suelo de hormigón y sistema de recogida de aguas de limpieza adaptada para el cebo, una nave para cebo de nueva ejecución de 982 m² de superficie con suelo de hormigón y sistema de recogida de aguas de limpieza, dos balsas para lixiviados y aguas de limpieza de las naves de 1.385 y 1.767 m³, dos estercoleros de 181 y 351 m³, lazareto de 165 y 48 m², aseo/vestuario, almacén de 60 m², zona de almacenamiento de cadáveres, pediluvios, vado sanitario, depósitos de agua, silos de alimentación y cerramiento.

Las instalaciones de la explotación se localizan en la parcela 7 del polígono 9, del término municipal de Madroñera (Cáceres), con una cabida de unas 342 hectáreas.

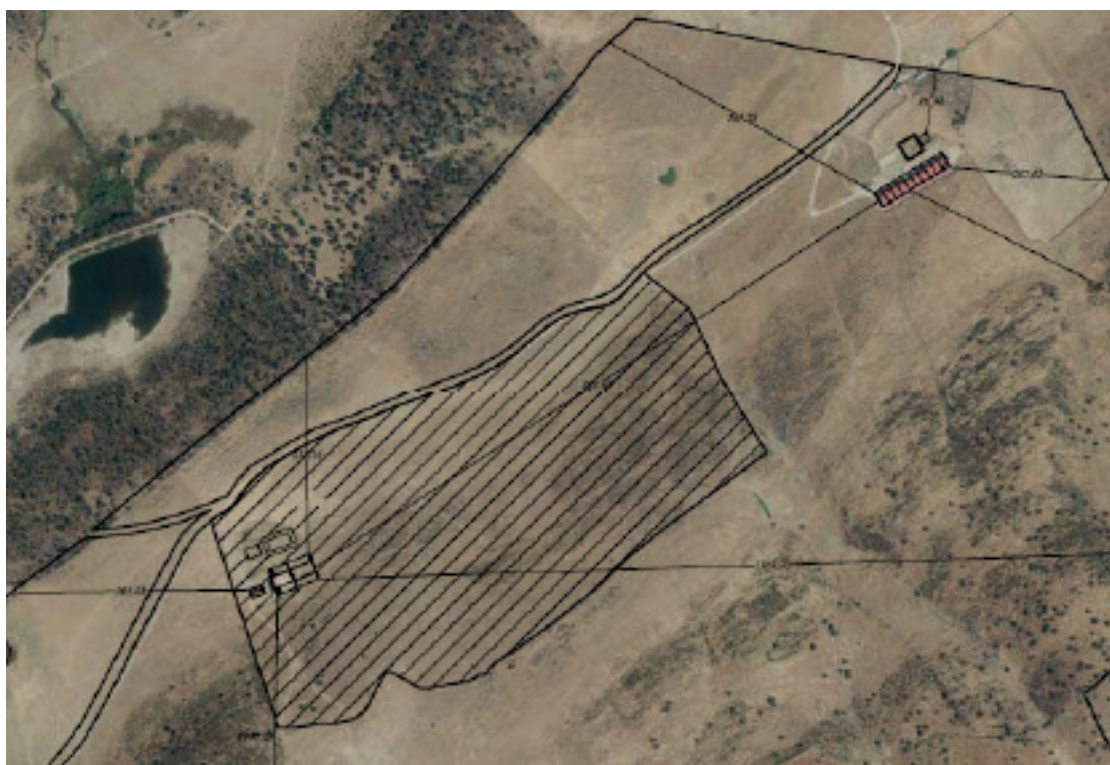

B) Resumen del resultado del trámite de información pública y consultas a las Administraciones públicas afectadas y a las personas interesadas.

B.1. Trámite de información pública.

Según lo establecido en los artículos 13.5 y 66 de la Ley 16/2015, de 23 de abril, de protección ambiental de la Comunidad Autónoma de Extremadura, la Dirección General de



Sostenibilidad (DGS), como órgano ambiental, sometió al trámite de información pública al estudio de impacto ambiental, conjuntamente con la solicitud de autorización ambiental integrada, por plazo común de 30 días, mediante anuncio de 1 de marzo de 2021 que se publicó en el DOE n.º 61, de 31 de marzo de 2021, no habiéndose recibido alegaciones durante este trámite.

B.2. Trámite de consultas a las Administraciones públicas.

Dando cumplimiento a lo establecido en el artículo 67 de la Ley 16/2015, de 23 de abril, de protección ambiental de la Comunidad Autónoma de Extremadura, la DGS, simultáneamente al trámite de información pública, consultó a las Administraciones Públicas afectadas. Las consultas realizadas se relacionan en la tabla adjunta. Se han señalado con una "X" aquellas Administraciones Públicas que han emitido informe en respuesta a dichas consultas.

Relación de consultados	Respuesta
Servicio de Conservación de la Naturaleza y Áreas Protegidas. Dirección General de Sostenibilidad	X
Dirección General de Bibliotecas, Archivos y Patrimonio Cultural	X
Confederación Hidrográfica del Tajo	X
Servicio de Infraestructuras Rurales. Secretaria General de Población y Desarrollo Rural	X
Ayuntamiento de Madroñera	-
Dirección General de Urbanismo y Ordenación del Territorio	X
Dirección General de Salud Pública	-

En el trámite de consultas, se han recibido los siguientes informes y alegaciones:

- Con fecha 30 de marzo de 2021 se emite informe favorable por parte de la Dirección General de Bibliotecas, Museos y Patrimonio Cultural, informando que el proyecto no presenta incidencias sobre el Patrimonio Arqueológico conocido, proponiendo una medida incluida en la declaración de impacto ambiental.
- Con fecha 12 de mayo de 2021 el Servicio de Conservación de la Naturaleza y Áreas Protegidas de la Dirección General Sostenibilidad informa favorablemente la actividad



solicitada, ya que no es susceptible de afectar de forma apreciable a los lugares incluidos en la Red Natura 2000, ni se prevén afecciones significativas sobre especies o hábitats protegidos.

- Con fecha 24 de marzo de 2021 se emite informe por parte de la Dirección General de Urbanismo y Ordenación del Territorio en el que se indica que, a efectos de ordenación del territorio de la Comunidad Autónoma de Extremadura, no se detecta afección sobre ningún Plan Territorial ni Proyecto de Interés Regional con aprobación definitiva por la Ley 15/2001, de 14 de diciembre, del Suelo y Ordenación Territorial de Extremadura, y modificaciones posteriores (derogada por Ley 11/2018, de 21 de diciembre). Asimismo, no se detecta afección sobre ningún instrumento de ordenación territorial general (Plan Territorial), de ordenación territorial de desarrollo (Plan de Suelo Rústico, Plan Especial de Ordenación del Territorio) ni de intervención directa (Proyecto de Interés Regional) de la Ley 11/2018, de 21 de diciembre, de ordenación territorial y urbanística sostenible de Extremadura, en vigor desde el 27 de junio de 2019.
- Con fecha 9 de marzo de 2021 se emite informe por parte del Servicio de Infraestructuras Rurales en el que indica que atendiendo al Proyecto de Clasificación de Vías Pecuarias del término municipal de Madroñera, aprobado por Orden Ministerial el 26/01/1970 (BOE 03/02/1970), y vista la ubicación de instalaciones para ampliación de registro porcino en la finca "prado verde", Ref Catastral 10116A00600004, Ref Catastral 10116A00700009, Ref Catastral 10116A00900007 en el t. m. de Madroñera Cáceres, ésta no afecta con vías pecuarias.
- Con fecha 21 de abril de 2021 se emite informe por parte de Confederación Hidrográfica del Tajo exponiendo una serie de sugerencias que han sido tenidas en consideración en el presente informe.

Estos informes han sido considerados en el análisis técnico del expediente a la hora de formular la presente declaración de impacto ambiental y la contestación a los mismos debe entenderse implícita en las medidas preventivas, protectoras y correctoras a las que se sujetará la ejecución del proyecto y el desarrollo de la actividad.

Las consideraciones del promotor a estos informes se han integrado en el apartado C. "Resumen del análisis técnico del expediente" de esta declaración de impacto ambiental.

B.3. Trámite de consultas a las personas interesadas.

Dando cumplimiento a lo establecido en el artículo 67 de la Ley 16/2015, de 23 de abril, de protección ambiental de la Comunidad Autónoma de Extremadura, la Dirección General de Sostenibilidad, además de a las Administraciones Públicas afectadas, también consultó y a

las personas, físicas o jurídicas, públicas o privadas, interesadas o vinculadas con el medio ambiente. Las consultas realizadas se relacionan en la tabla adjunta. Se han señalado con una "X" aquellas que han emitido informe o formulado alegaciones a dichas consultas.

Relación de consultados	Respuesta
Ecologistas en Acción Extremadura	-
ADENEX	-
SEO Bird/Life	-
ADENA	-
GREENPEACE	-
FUNDACIÓN NATURALEZA Y HOMBRE	-

C) Resumen del análisis técnico del expediente.

Con fecha 11 de agosto de 2021, la DGS comunica al promotor que en el periodo de información pública y consultas a las Administraciones Públicas afectadas y a las personas interesadas, se han recibido los siguientes informes, cuya copia se adjunta, para su conocimiento y consideración en la redacción, en su caso, de la nueva versión del proyecto y en el estudio de impacto ambiental. Se adjuntan informes de la Confederación Hidrográfica del Tajo, Dirección General de Bibliotecas, Museos y Patrimonio Cultural, del Servicio de Infraestructuras Rurales de la Secretaría General de Población y Desarrollo Rural y de la Dirección General de Urbanismo y Ordenación del Territorio.

Con fecha 31 de agosto de 2021, el promotor presenta en la DGS la solicitud de inicio de evaluación de impacto ambiental ordinaria del proyecto de explotación porcina y el resto de documentación en cumplimiento con el artículo 69 de la Ley 16/2015 de 23 de abril, de protección ambiental de la Comunidad Autónoma de Extremadura.

Desde la DGS, una vez completado formalmente el expediente de impacto ambiental, se inicia el análisis técnico del mismo conforme al artículo 70 de la precitada Ley.

En el análisis se determina que el promotor ha tenido debidamente en cuenta los informes y alegaciones recibidas. El promotor manifiesta su conformidad y se compromete a implementar cada una de las medidas propuestas.

Revisado el documento técnico del proyecto y los informes emitidos, con toda la información hasta aquí recabada se elabora la declaración de impacto ambiental.

C.1. Análisis ambiental para la selección de alternativas.

El promotor ha estudiado, además de la alternativa 0, cuatro alternativas de ubicación para el proyecto, que se describen y analizan a continuación, justificando la alternativa propuesta en base a diversos criterios, entre los que está el ambiental.

Alternativas de emplazamiento de la explotación porcina.

- Alternativa cero (descartada): Implicaría la no realización del proyecto objeto de esta declaración. Queda descartada por el promotor ya que el no acometer la ampliación proyectada no generaría mayor riqueza económica al entorno por el trabajo en mano de obra que lleva consigo la ampliación proyectada ni tampoco generaría mayor rentabilidad al promotor.
- La alternativa 1 que es objeto del proyecto consiste en la instalación de la ampliación en la parcela de estudio y con la disposición de las infraestructuras del proyecto. Esta alternativa no presenta limitación ambiental ni ecológica, paisajística que desaconseje la actuación, además de cumplir urbanísticamente.
- La alternativa 2, consistiría en ubicar la explotación más próxima al pueblo y si bien sería ambientalmente viable y facilitaría el trabajo dada su proximidad a la población, no sería viable urbanísticamente y generaría molestias a la población.
- La alternativa 3, consistiría en ejecutar la ampliación en otra ubicación dentro de la parcela lo que a pesar de ser ambientalmente viable, si repercutiría en la operatividad de la actividad.
- La alternativa 4, consistiría en comprar una parcela distinta pero dicha alternativa ha sido descartada ya que no sería viable urbanísticamente.

Por tanto, finalmente la alternativa seleccionada para la instalación de la explotación porcina es la alternativa 1 al ser la más viable a nivel técnico, a nivel ambiental, a nivel de usos del suelo y de propiedad, sin sobreafecciones ambientales significativas por la ejecución de la explotación proyectada.

C.2. Impactos más significativos de la alternativa elegida.

A continuación, se resume el impacto potencial de la realización del proyecto sobre los principales factores ambientales de su ámbito de afección:



– Red Natura 2000 y Áreas Protegidas.

La actividad solicitada se localiza fuera de la Red Natura 2000 y de la Red de Espacios Naturales Protegidos de Extremadura.

El Servicio de Conservación de la Naturaleza y Áreas Protegidas de la Dirección General Sostenibilidad informa que la actividad propuesta no se prevé afecte a ningún lugar de la Red Natura 2000 ni a ninguno de los valores naturales reconocidos en los Planes de Gestión de los espacios Natura 2000 y/o en la Ley 42/2007, de 13 de diciembre, del Patrimonio Natural y de la Biodiversidad.

– Sistema hidrológico y calidad de las aguas.

La parcela donde está proyectada la ampliación es atravesada por el arroyo Moroquil, el arroyo Mascalina y el arroyo Torreherrera.

La actividad solicitada no es susceptible de afectar al sistema hidrológico y calidad de las aguas si se tienen consideración las medidas correctoras propuestas.

– Geología y suelo.

Geológicamente, la Hoja de Madroñera está constituida por materiales metasedimentarios y graníticos, correspondientes al basamento hercínico.

Los grupos de suelos más representativos en el término municipal, en función de la Taxonomía edafológica del USDA-NRCS, son: Inceptisoles-Xerochrept.

Con las pertinentes medidas correctoras los efectos sobre el suelo no serán significativos.

– Fauna.

No existen valores naturales presentes en la zona de actuación.

La actividad solicitada no es susceptible de afectar a la fauna.

– Flora, vegetación y hábitats.

La zona de actuación se encuentra, en su mayor parte, antropizada, lo que hace que la vegetación, en esa zona, sea inexistente, no existiendo peligro par especies vegetales debido a la inversión a realizar. Por otra parte, la zona en la que se ubica la actuación está clasificada por su vegetación como "Encinares Lusoextremeños". En la zona de actuación se encuentran encinas muy diseminadas y en diferente estado de desarrollo.



No se detecta presencia de hábitat en la zona de actuación.

No es previsible que la actividad tenga efectos significativos sobre, flora, vegetación o valores ambientales si se tienen en consideración las medidas correctoras propuestas.

— Paisaje.

La instalación se sitúa en un área con pendientes medias de 9-10 %.

El paisaje circundante a la zona de la explotación es un paisaje agropecuario con prevalencia de explotaciones ganaderas, cultivos de secano y pastos.

Se prevé que el impacto sobre el paisaje sea mínimo debido a que el proyecto se localiza en una zona de carácter agropecuario de similares características. No obstante, el proyecto contempla la aplicación de medidas de integración paisajísticas.

— Calidad del aire, ruido y contaminación lumínica.

Durante la fase de construcción del proyecto la calidad del aire se verá afectada por la emisión difusa de partículas de polvo y emisiones gaseosas a la atmósfera y se generará ruido, en todos los casos producidos por el funcionamiento de la maquinaria y movimientos de tierra. Las medidas preventivas y correctoras habituales para este tipo de obras disminuyen el impacto causado. En la fase de funcionamiento el impacto sobre la calidad del aire, lo mismo que el ruido y la contaminación lumínica, y se limita al movimiento de vehículos en operaciones de suministro de mercaderías, carga y descarga de animales, retirada de residuos y operaciones de mantenimiento y trabajo diario, así como con los contaminantes emitidos por los animales.

Los contaminantes emitidos a la atmósfera derivados de los animales presentes en la explotación serán principalmente N_2O (almacenamiento exterior de estiércol), NH_3 (volatilización en estabulamiento y almacenamiento exterior) y CH_4 (volatilización en estabulamiento y almacenamiento exterior). Todas emisiones provienen de focos difusos y dada la enorme dificultad para el control de los valores límite de emisión de las mismas se sustituirán por la aplicación de una serie de medidas presentes en la resolución.

No es previsible que la actividad tenga efectos significativos sobre la calidad de aire, ruido y contaminación lumínica siempre y cuando se adopten las medidas correctoras propuestas.

— Patrimonio arqueológico y dominio público.

No existen referencias a la existencia de yacimientos o elementos arqueológicos documentados.



En el área de estudio no discurren vías pecuarias ni caminos públicos.

No se prevé ninguna afección a monte de utilidad pública. En el entorno cercano de la explotación no existen Montes de Utilidad Pública.

No es previsible que la actividad tenga efectos significativos sobre el patrimonio arqueológico y dominio público siempre y cuando se adopten las medidas correctoras propuestas.

— Consumo de recursos y cambio climático.

Los recursos consumidos serían la ocupación del suelo por parte de las instalaciones, y el consumo de cereales y agua por parte de los animales.

La actividad ganadera también podría tener efectos sobre el cambio climático derivados de las emisiones gases producidas durante el estabulamiento de los animales y almacenamiento exterior de sus deyecciones principalmente. Para ello se proponen una serie de medidas presentes en esta resolución.

No se prevén efectos significativos sobre los recursos y cambio climático siempre y cuando se adopten las medidas propuestas para ello.

— Medio socioeconómico.

El impacto para este medio es positivo por la generación de empleo y de la actividad económica. Esto contribuirá a fijar población en el entorno de la instalación, que en Extremadura tiene una importancia vital. En cuanto a la actividad económica se verá beneficiada por la recaudación de impuestos (Impuesto sobre los Bienes Inmuebles, Impuesto sobre la Actividad Económica, Impuesto sobre Construcciones, Instalaciones y Obras). La población se verá beneficiada por la creación de empleo y la mejora de la economía, lo que contribuirá a asentar la propia población e incrementará la renta media.

— Sinergias.

No se presentan sinergias en la documentación aportada.

— Vulnerabilidad del proyecto. Riesgos de accidentes graves o catástrofes.

El promotor incluye "Análisis de Vulnerabilidad del Proyecto" en el documento ambiental, de conformidad con lo estipulado en la Ley 9/2018, de 5 de diciembre, por la que se modifica la Ley 21/2013, de 9 de diciembre, de evaluación ambiental, conforme a las premisas y directrices de la Instrucción 2/2020, dictada por la Dirección General



de Sostenibilidad, sobre el análisis de la vulnerabilidad de los proyectos sometidos a evaluación de impacto ambiental ante accidentes graves o catástrofes, sobre el riesgo de que se produzcan dichos accidentes o catástrofes y sobre los probables efectos adversos significativos sobre el medio ambiente en caso de ocurrencia de los mismos. El promotor manifiesta en el mismo que no existen riesgos de vulnerabilidad ante accidentes graves o catástrofes.

En consecuencia, una vez finalizado el análisis técnico del expediente de evaluación de impacto ambiental se considera que el proyecto es viable desde el punto de vista ambiental siempre que se cumplan las condiciones y medidas preventivas, correctoras y compensatorias recogidas en la presente declaración de impacto ambiental y en la documentación ambiental presentada por el promotor, siempre que no entren en contradicción con las anteriores.

D) Condiciones y medidas para prevenir, corregir y compensar los efectos adversos sobre el medio ambiente.

El promotor deberá cumplir todas las medidas establecidas en los informes emitidos por las administraciones públicas consultadas, las medidas concretadas en el EsIA y en la documentación obrante en el expediente, además se cumplirán las medidas que se expresan a continuación, establecidas como respuesta al análisis técnico realizado. En los casos en que pudieran existir discrepancias entre unas y otras, prevalecerán las contenidas en la presente declaración.

D.1. Condiciones de carácter general.

1. Deberán cumplirse todas las medidas protectoras y correctoras descritas en el documento ambiental, en tanto no entren en contradicción con el condicionado del presente informe.
2. Antes de comenzar los trabajos se contactará con los agentes del medio natural de la zona a efectos de asesoramiento para una correcta realización de los mismos.
3. Se informará a todo el personal implicado en la ejecución de este proyecto del contenido del presente informe de impacto ambiental, de manera que se ponga en su conocimiento las medidas que deben adoptarse a la hora de realizar los trabajos. Asimismo, se dispondrá de una copia del presente informe en el lugar donde se desarrollen los trabajos.
4. Cualquier modificación del proyecto original deberá ser comunicada al órgano ambiental. Dichas modificaciones no podrán llevarse a cabo hasta que éste no se pronuncie sobre el carácter de la modificación, al objeto de determinar si procede o no someter nuevamente el proyecto al trámite ambiental oportuno.



5. No se realizará ningún tipo de obra auxiliar sin contar con su correspondiente informe, según la legislación vigente.
6. Deberá tenerse en cuenta la normativa en materia de incendios forestales, Decreto 260/2014, de 2 de diciembre, por el que se regula la Prevención de los incendios forestales en la Comunidad Autónoma de Extremadura y modificaciones posteriores, así como el Decreto 52/2010, de 5 de marzo, por el que se aprueba el plan de lucha contra incendios forestales de la Comunidad Autónoma de Extremadura (Plan Infoex), y modificaciones posteriores.
7. Cualquier actuación que se realice en el DPH requiere autorización administrativa previa. De acuerdo con el artículo 126 del Reglamento del DPH, la tramitación de expedientes de autorización de obras dentro, o sobre, el DPH se realizará según el procedimiento normal regulado en los artículos 53 y 54, con las salvedades y precisiones que en aquel se indican.
8. Si durante el desarrollo de los trabajos o la actividad se detectara la presencia de alguna especie de fauna o flora silvestre incluida en el Catálogo de Especies Amenazadas de Extremadura (Decreto 37/2001, de 6 de marzo, por el que se regula el Catálogo Regional de Especies Amenazadas de Extremadura, y Decreto 78 /2018, de 5 de junio, por el que se modifica el Decreto 37/2001, de 6 de marzo, por el que se regula el Catálogo Regional de Especies Amenazadas de Extremadura), y/o en el Catálogo Español de Especies Amenazadas (Real Decreto 130/2011, de 4 de febrero, para el desarrollo del Listados de Especies Silvestres en Régimen de Protección Especial y del Catálogo Español de Especies Amenazadas), se notificará al personal técnico de la Dirección General de Sostenibilidad y al agente del medio natural de la zona que darán las indicaciones oportunas.
9. Respecto a la ubicación y construcción, se atenderá a lo establecido en la normativa urbanística y en la autorización ambiental unificada, correspondiendo al Ayuntamiento de Madroñera y a la Dirección General de Sostenibilidad las competencias en estas materias.
10. Se deberá informar del contenido de esta declaración de impacto ambiental a todos los operarios que vayan a realizar las diferentes actividades. Asimismo, se dispondrá de una copia de la presente resolución en el lugar donde se desarrollen los trabajos.
11. Tal y como se establece en la disposición adicional séptima de la Ley 16/2015, en el caso de proyectos sometidos a evaluación de impacto ambiental ordinaria, deberá procederse por parte del promotor, a la designación de un coordinador ambiental, que



ejercerá las funciones que se detallan en el artículo 2 de la precitada disposición, durante la fase de ejecución y funcionamiento del proyecto.

D.2. Medidas en fase de construcción.

1. Se notificará a la DGS el inicio de las obras con una antelación mínima de un mes.
2. Se realizará antes de la ejecución de los desbroces una inspección de campo para la localización de nidos o lugares de concentración de animales que pudieran ser eliminados de forma directa.
3. Se procederá a la señalización y balizado de los terrenos afectados por las obras, al objeto de evitar posibles afecciones a terrenos ajenos al área de ocupación del proyecto.
4. Se evitará, en lo posible, dañar o eliminar vegetación arbustiva o arbórea, situando las zonas de acopios temporales, parque de maquinaria e instalaciones auxiliares, áreas de trabajo, zonas de préstamo, vertederos, etc.
5. Se evitará todo tipo de movimientos de tierras no contemplados en esta evaluación. La tierra vegetal resultante de las excavaciones y movimientos de tierras se almacenará formando caballones de 1,5 m de altura máxima. Se tomarán las medidas necesarias para mantener su potencial edáfico hasta su utilización en las tareas de restauración posteriores.
6. Se restituirá la totalidad de los terrenos afectados por las obras, así como sus zonas e infraestructuras anexas, debiendo adoptar medidas de integración al respecto, así como evitando la aparición de fenómenos erosivos o pérdidas de suelo. No deberán quedar, bajo ningún concepto, acúmulos de materiales, como hormigón, tierras, etc., debiendo proceder a depositarlo según la legislación correspondiente. La totalidad de las infraestructuras e instalaciones quedarán integradas en el entorno.
7. Se controlará la emisión de gases contaminantes de los vehículos y maquinaria con su continua puesta a punto, así como la generación de ruidos.
8. Todas las maniobras de mantenimiento de la maquinaria se realizarán en instalaciones adecuadas para ello (cambios de aceite, etc.), evitando los posibles vertidos accidentales al medio. Los aceites usados y residuos peligrosos que pueda generar la maquinaria de la obra se recogerán y almacenarán en recipientes adecuados para su evacuación y tratamiento por gestor autorizado.
9. Las cubiertas exteriores de las instalaciones deberán presentar materiales que atenúen su impacto visual, con colores mate y no brillante. Los acabados de las construcciones



deberán ser de tonos que se integren lo mejor posible en el entorno, utilizando tonos tostados u ocres, en lugar de blanco, para los exteriores. Las tolvas de alimentación y depósitos de agua deberán ser del mismo color que las cubiertas de las instalaciones.

10. En la construcción de las instalaciones se pondrá especial atención en la retirada de cualquier material no biodegradable, contaminante o perjudicial para la fauna que se obtenga a la hora de realizar los trabajos (plásticos, metales, etc.). Estos sobrantes deberán gestionarse por gestor autorizado.
11. Los residuos de construcción y demolición (RCD) que se generen durante la ejecución del proyecto, se deberán separar adecuadamente y entregar a una planta de reciclaje autorizada para su tratamiento, cumpliendo en todo caso lo establecido en el Real Decreto 105/2008, de 1 de febrero, por el que se regula la producción y gestión de los residuos de construcción y demolición, y en el Decreto 20/2011, de 25 de febrero, por el que se establece el régimen jurídico de la producción, posesión y gestión de los residuos de construcción y demolición en la Comunidad Autónoma de Extremadura.
12. Las medidas de integración, restauración y revegetación deberán estar ejecutadas antes de 6 meses desde la finalización de las obras. En relación con las plantaciones, al estar sujetas a épocas de plantación, condicionantes climáticos, etc., se ejecutarán en el primer periodo de plantación una vez finalizadas las obras. Dichas plantaciones estarán sujetas al seguimiento de su viabilidad y por tanto a posibles reposiciones de marras posteriores (incluido en el Programa de vigilancia y seguimiento ambiental).
13. Se limitarán los trabajos en la explotación de forma que se realicen durante el horario diurno de forma que se eviten molestias y minimice la posible afección por ruidos.
14. No se permitirá el funcionamiento de ninguna fuente sonora cuyo nivel de recepción externa sobrepase, al límite de parcela, los niveles máximos permitidos en la legislación vigente.
15. La explotación dispondrá de un sistema estanco para la recogida y almacenamiento de los lixiviados y de las aguas de limpieza generadas en las instalaciones, lazareto y estercolero, que evite el riesgo de filtración y contaminación de las aguas superficiales y subterráneas. Para ello, dispondrá de red de saneamiento mediante tuberías, y fosas con tratamiento impermeabilizante que garantice su estanqueidad. Las fosas deberán contar con capacidad suficiente para almacenar generada en la limpieza de las instalaciones. Las fosas de contarán con una cuneta o un talud perimetral que evite el acceso de aguas de escorrentía, y además, dispondrán de un cerramiento perimetral que impida el acceso de personas y animales. Para controlar su estanqueidad, se dis-



pondrán pozos testigos capaces de detectar roturas o mal funcionamiento del sistema de impermeabilización. Deberán contar con dispositivos que aumenten la rugosidad de la lámina de impermeabilización.

16. La explotación dispone de un estercolero, que deberán contar con tratamiento impermeabilizante que garantice su estanqueidad. La capacidad de almacenamiento será de, al menos, la producción de 15 días de estiércoles sólidos. El estercolero se deberá vaciar antes de superar los 2/3 de su capacidad, momento en el que se comprobará que se encuentra en condiciones óptimas, reparando cualquier deficiencia. Contará con pendiente para que los lixiviados que se produzcan se dirijan a una fosa de purines. El estercolero se deberá cubrir mediante la construcción de un cobertizo o una cubierta flexible (plástica), que impida el acceso de pluviales al cubeto.
17. Se habilitará una zona en el interior de los límites de las parcelas afectadas para el mantenimiento de vehículos. No se realizarán tareas de mantenimiento de la maquinaria o los vehículos en áreas distintas a las destinadas para ello. Estas zonas se ubicarán fuera del Dominio Público Hidráulico.
18. En caso de realización de captaciones de aguas públicas, deberán disponer de la correspondiente autorización de la Confederación Hidrográfica del Tajo que garantice el abastecimiento.
19. Para realizar cualquier actuación que afecte al dominio público hidráulico o a su zona de policía o servidumbre, se deberán solicitar al organismo de cuenca las autorizaciones que fueran necesarias.
20. Con objeto de preservar la adecuada gestión y seguimiento de los residuos retirados, el promotor tendrá a disposición los documentos que acrediten la correcta gestión de los mismos a los diferentes gestores autorizados.
21. Los residuos producidos se gestionarán por gestor autorizado conforme a la Ley 22/2011, de 28 de julio, de residuos y suelos contaminados. Deberán habilitarse las correspondientes áreas de almacenamiento de los residuos en función de su tipología, clasificación y compatibilidad.
22. Al finalizar las obras se pondrá especial atención en la retirada de cualquier material no biodegradable o contaminante que se produzca a la hora de realizar los trabajos (embalajes, plásticos, metales, etc.). Estos residuos deberán almacenarse de forma separada y gestionarse por gestor autorizado.
23. Los residuos de construcción y demolición (RCD) que se generen, se deberán separar adecuadamente y entregar a una planta de reciclaje autorizada para su tratamiento,



cumpliendo en todo caso con lo establecido en el Real Decreto 105/2008, de 1 de febrero, por el que se regula la producción y gestión de los residuos de construcción y demolición, y en el Decreto 20/2011, de 25 de febrero, por el que se establece el régimen jurídico de la producción, posesión y gestión de los residuos de construcción y demolición en la Comunidad Autónoma de Extremadura.

24. Los movimientos de tierras serán los descritos en el proyecto. Se evitará realizar estos trabajos en periodos de lluvias para evitar el arrastre de sedimentos por escorrentía. Si fuera necesario se realizarán aportes de tierra vegetal extra en las áreas con peligro de erosión.
25. Se instalará una pantalla vegetal con especies autóctonas, dispuestas de manera irregular dando aspecto natural y utilizando un marco de plantación suficiente para cumplir su función de ocultación, Se deberán plantar de encinas en el entorno de las naves o perímetro de las parcelas donde se encuentran las mismas, junto con otras especies propias de la zona.
26. El cerramiento perimetral será de malla ganadera no estará anclado al suelo en puntos diferentes a los postes y no tendrá ningún elemento cortante o punzante. En todo caso, se solicitará la autorización preceptiva ante la Dirección General de Sostenibilidad, siempre y cuando no cumpla con los criterios establecidos en el artículo 17.f del Decreto 226/2013, de 3 de diciembre, por el que se regula las condiciones para la instalación, modificación y reposición de cerramientos cinéuticos y no cinéuticos en la Comunidad Autónoma de Extremadura.
27. Se colocarán pasos de fauna a lo largo del vallado de cerramiento siguiendo las pautas básicas del manual prescripciones técnicas para el diseño de pasos de fauna y vallados perimetrales (segunda edición, revisada y ampliada), para facilitar los movimientos de fauna y minimizar el efecto barrera. Se deberá garantizar el mantenimiento de las características y funciones de estas estructuras durante toda la vida útil del proyecto.
28. Si en alguna zona la pendiente del terreno requiriese realizar movimientos de tierras para reducirla, se retirará la tierra vegetal antes para extenderla al final, especialmente en los taludes. Se evitará realizar estos trabajos en periodos de lluvias para evitar el arrastre de sedimentos por escorrentía. Si fuera necesario se realizarán aportes de tierra vegetal extra en las áreas con peligro de erosión.
29. No se ocupará ninguna zona de vegetación natural asociada a los encharcamientos y cauces.
30. Las aguas residuales generadas en los aseos serán almacenadas en una fosa séptica estanca (diferente a las fosas de purines) y se gestionarán por gestor autorizado.



31. Con relación a las medidas para la protección del patrimonio histórico-arqueológico, todas las actividades aquí contempladas se ajustarán a lo establecido al respecto en el título III de la Ley 2/1999, de 29 de marzo, modificada por la Ley 3/2011, de 17 de febrero, de Patrimonio Histórico y Cultural de Extremadura y en el Decreto 93/1997, por el que se regula la actividad arqueológica en la Comunidad Autónoma de Extremadura. Si durante la ejecución de las obras se hallasen restos u objetos con valor arqueológico, el promotor y/o la dirección facultativa de la misma paralizarán inmediatamente los trabajos, tomarán las medidas adecuadas para la protección de los restos y comunicarán su descubrimiento en el plazo de cuarenta y ocho horas a la Consejería de Cultura.

D.3. Medidas en la fase de explotación.

1. Se mantendrán en correcto estado de funcionamiento y operativas todas las instalaciones y dispositivos para cumplir las medidas correctoras incluidas en la presente declaración.
2. Para el control del programa de gestión de estiércol, la explotación deberá disponer de un "Libro de Registro de Gestión de Estiércoles" que recoja de forma detallada los volúmenes extraídos y el destino de cada partida. En el caso de que se eliminen como abono orgánico se dispondrá, además, de un "Plan de Aplicación Agrícola" de los estiércoles en el que conste, por años, la producción de estiércoles o purines, su contenido en nitrógeno, así como las parcelas donde se aplica, qué se cultiva y en qué momento se realizan las aplicaciones. La aplicación agrícola se realizará cumpliendo las siguientes condiciones:
 - La aplicación total de nitrógeno / ha por año será inferior a 80 Kg en cultivos de secano y 170 Kg en regadío. Para los cálculos se tendrán en cuenta todos los aportes de nitrógeno en la finca (purines o estiércol procedente de ganado, fertilizantes con contenido en nitrógeno, etc.).
 - Se buscarán los momentos de máximas necesidades de los cultivos. No se harán en suelos con pendientes superiores al 10 %, ni en suelos inundados o encharcados, ni antes de regar ni cuando el tiempo sea lluvioso. Se dejará sin abonar una franja de 100 m de ancho alrededor de todos los cursos de agua. No se aplicarán a menos de 300 m de una fuente, pozo o embalse que suministre agua para el consumo humano. No se aplicará de forma que cause olores u otras molestias a los vecinos. La distancia mínima para la aplicación del purín sobre el terreno, respecto de núcleos de población será de 1.000 m.
3. Los residuos producidos se gestionarán por gestor autorizado conforme a la Ley 22/2011, de 28 de julio, de residuos y suelos contaminados.



4. Los residuos peligrosos generados en las instalaciones deberán envasarse, etiquetarse y almacenarse conforme a lo establecido en la normativa vigente y normas técnicas de aplicación. El tiempo máximo para el almacenamiento de residuos peligrosos no superará los seis meses.
5. La eliminación de los cadáveres se efectuará conforme a las disposiciones del Reglamento (CE) n.º 1069/2009 del Parlamento Europeo y del Consejo de 21 de octubre de 2009 por el que se establecen las normas sanitarias aplicables a los subproductos animales y los productos derivados no destinados al consumo humano y por el Reglamento (UE) n.º 142/2011, de la Comisión de 25 de febrero de 2011. Se observará que el almacenamiento de los cadáveres se realice en condiciones óptimas y fuera del recinto de la instalación.
6. Los animales permanecerán en el interior de las instalaciones. En todo caso, si como consecuencia del manejo de la explotación se produjese la degradación física del suelo, la pérdida de vegetación o la contaminación por nitratos de las aguas será responsabilidad del propietario, el cual deberá adoptar las medidas correspondientes para la recuperación del medio.
7. Queda prohibido, con carácter general, el vertido directo o indirecto de aguas y productos residuales susceptibles de contaminar las aguas continentales o cualquier otro elemento del dominio público hidráulico, salvo que cuente con la previa autorización administrativa de la Confederación Hidrográfica del Guadiana.
8. Efectuar los procesos de limpieza, desinfección y desinsectación de forma periódica, para mantener las instalaciones existentes en buenas condiciones higiénico-sanitarias. No obstante, al final de cada ciclo se realizarán vacíos sanitarios de las instalaciones que albergan los animales.
9. No se producirá ningún tipo de acumulación de materiales o vertidos fuera de las zonas habilitadas.
10. Deberá asegurarse la viabilidad y supervivencia de las plantaciones de la pantalla vegetal, especialmente en la época estival, así como la reposición de las marras que fueran necesarias. Deberá contemplarse la instalación de sistemas de protección (cerramiento o jaulas) en el caso de ser necesario para asegurar su viabilidad.
11. Se cumplirá con la normativa de ruidos, el Decreto 19/1997, de 4 de febrero, de Reglamentación de Ruidos y Vibraciones de Extremadura y Real Decreto 1367/2007, de 19 de octubre, por el que se desarrolla la Ley 37/2003, de 17 de noviembre, del Ruido, en lo referente a zonificación acústica, objetivos de calidad y emisiones acústicas.



12. La explotación no cuenta con iluminación exterior. En caso de llevar a cabo la instalación de sistemas de iluminación exterior con una potencia instalada mayor a 1 kW incluidas en las instrucciones técnicas complementarias ITC-BT-09 del Reglamento electrotécnico para baja tensión y con objeto de reducir la contaminación lumínica de alumbrado exterior, les serán de aplicación las disposiciones relativas a contaminación lumínica, recogidas en el Real Decreto 1890/2008, de 14 de noviembre, por el que se aprueba el Reglamento de eficiencia energética en instalaciones de alumbrado exterior, y sus Instrucciones Técnicas Complementarias EA-01 a EA-07.

D.4. Medidas para la restauración una vez finalizada la actividad.

1. En caso de finalización de la actividad se deberá dejar el terreno en su estado original, desmantelando y retirando todos los escombros y residuos por gestor autorizado. Se elaborará un plan que contemple tanto la restauración de los terrenos afectados como la vegetación que se haya podido dañar. Se dejará el área de actuación en perfecto estado de limpieza, siendo retirados los residuos cumpliendo la Ley 22/2011, de 28 de julio, de residuos y suelos contaminados, con el restablecimiento de la escorrentía original, intentando mantener la topografía original del terreno y procurando la restitución del terreno a su vocación previa al proyecto. Estas medidas se realizarán en un periodo inferior a 9 meses a partir del fin de la actividad.
2. Se deberá presentar un plan de restauración un año antes de la finalización de la actividad en el que se recojan las diferentes actuaciones que permitan dejar el terreno en su estado original, teniendo en cuenta la restauración paisajística y de los suelos, así como de la gestión de los residuos generados. Dicho plan deberá ser aprobado antes de su ejecución por el órgano ambiental, que llevará a cabo las modificaciones que estime necesarias.

E) Conclusión de la evaluación de las repercusiones sobre la Red Natura 2000.

Visto el informe del Servicio de Conservación de la Naturaleza y Áreas Protegidas y, analizadas las características y ubicación del proyecto, se considera que no es susceptible de afectar de forma apreciable a las especies o hábitats que son objeto de conservación en algún lugar de la Red Natura 2000, tanto individualmente como en combinación con otros proyectos que se plantean desarrollar en el entorno.

Se concluye que no se aprecian perjuicios para la integridad de ningún lugar de la Red Natura 2000.

F) Programa de vigilancia y seguimiento ambiental.

1. El programa de vigilancia ambiental establecerá un sistema que garantice el cumplimiento de las indicaciones y de las medidas previstas para prevenir, corregir y, en su caso, com-

pensar los impactos ambientales derivados del proyecto, contenidas en el EsIA, tanto en la fase de ejecución como en la de explotación. Este programa atenderá a la vigilancia, durante la fase de obras, y al seguimiento, durante la fase de explotación del proyecto.

2. Según lo establecido en el apartado 10 de las medidas de carácter general de esta resolución y conforme a lo establecido en la disposición adicional séptima de la Ley 16/2015, será función del coordinador ambiental el ejercer las funciones de control y vigilancia ambiental con el objetivo de que las medidas preventivas, correctoras y complementarias previstas en la declaración de impacto ambiental se lleven a cabo de forma adecuada, en las diferentes fases de ejecución del proyecto. Dicho coordinador por tanto deberá elaborar y desarrollar un Plan de Vigilancia Ambiental con el fin de garantizar entre otras cuestiones el cumplimiento de las condiciones incluidas en esta declaración de impacto ambiental y en el EsIA. También tendrá como finalidad observar la evolución de las variables ambientales en el perímetro de la planta y en su entorno. El contenido y desarrollo del Plan de Vigilancia será el siguiente:

2.1. Deberá elaborarse un calendario de planificación y ejecución de la totalidad de la obra, incluyendo las labores de restauración y revegetación, ya que éstas deben acometerse según van avanzando las obras.

2.2. Durante la fase de construcción, antes del inicio de las obras se presentará el Plan de Vigilancia Ambiental de la fase de construcción, se presentará el Plan en sí, además de una memoria valorada que recoja el desarrollo de las medidas correctoras y compensatorias, el cronograma de su ejecución, y además, se presentará ante el órgano ambiental informes sobre el desarrollo de las obras cada tres meses y, en todo caso, al finalizar éstas. Los informes de seguimiento incluirán la forma de ejecución de las medidas preventivas, correctoras y compensatorias previstas en la presente declaración y en el EsIA, así como el seguimiento de la evolución de los elementos ambientales relevantes.

2.3. Durante la fase de explotación, el plan de vigilancia ambiental deberá verificar la correcta evolución de las medidas aplicadas en la fase de obras y en fase de funcionamiento, el seguimiento de la respuesta y evolución ambiental del entorno a la implantación de la ISF. Se elaborarán informes anuales, debiendo ser entregados los primeros 15 días de cada año a la DGS. En todo caso, se atenderá a las prescripciones que establezca la DGS en cuanto al contenido, alcance y metodología de dicho plan.

2.4. Se incluirá en el plan de vigilancia el seguimiento y viabilidad de las plantaciones efectuadas, de las labores de integración y de restauración y revegetación. Se incluirá un calendario de ejecución de las labores preparatorias, de implantación y de mantenimiento de las revegetaciones. Deberá elaborarse esta planificación para toda la vida útil de la planta, por tratarse de actuaciones cuya eficacia será comprobada a medio-largo plazo.

2.5. Siempre que se detecte cualquier afección al medio no prevista, de carácter negativo, y que precise una actuación para ser evitada o corregida, se emitirá un informe especial con carácter urgente aportando toda la información necesaria para actuar en consecuencia.

2.6. Si se manifestase algún impacto ambiental no previsto, el promotor quedará obligado a adoptar medidas adicionales de protección ambiental. Si dichos impactos perdurasen, a pesar de la adopción de medidas específicas para paliarlos o aminorarlos, se podrá suspender temporalmente de manera cautelar la actividad hasta determinar las causas de dicho impacto y adoptar la mejor solución desde un punto de vista medioambiental.

G) Comisión de seguimiento.

Considerando las condiciones y medidas para prevenir, corregir y compensar los efectos adversos sobre el medio ambiente establecidas en la presente declaración de impacto ambiental, no se estima necesario crear una comisión de seguimiento ambiental de la construcción y explotación del proyecto.

H) Calificación rústica.

La calificación rústica es un acto administrativo de carácter constitutivo y excepcional, de naturaleza no autorizatoria y eficacia temporal, por el que se establecen las condiciones para la materialización de las edificaciones, construcciones e instalaciones necesarias para la implantación de un uso autorizable en suelo rústico. El Centro de Clasificación, Tipificación, Homogeneización y Engorde de Corderos se considera un uso autorizable en suelo rústico (artículo 67.5.a) de la Ley 11/2018, de 21 de diciembre, de ordenación territorial y urbanística sostenible de Extremadura.

El artículo 71.3 de la Ley 16/2015, de 23 de abril, de protección ambiental de la Comunidad Autónoma de Extremadura establece:

“En el caso de proyectos a ejecutar en suelo no urbanizable, la declaración de impacto ambiental producirá en sus propios términos los efectos de la calificación urbanística cuando esta resulte preceptiva, de conformidad con lo previsto en la normativa urbanística, acreditando la idoneidad urbanística de los bienes inmuebles sobre los que pretende implantarse la instalación o actividad. A estos efectos, la dirección general con competencias en materia de medioambiente recabará de la dirección general con competencias en materia de urbanismo y ordenación del territorio o, en su caso del municipio en cuyo territorio pretenda ubicarse la instalación o actividad, un informe urbanístico referido a la no prohibición de usos y a los condicionantes urbanísticos que la instalación deba cumplir en la concreta ubicación de que se trate. El informe deberá emitirse en el plazo de quince días, entendiéndose favorable de no ser emitido en dicho plazo. El contenido de dicho informe se incorporará al condicionado de la declaración de impacto ambiental”.



Para dar cumplimiento a esta exigencia procedimental, con fecha 25 de marzo de 2021, el Servicio de Urbanismo de la Dirección General de Urbanismo y Ordenación del Territorio, emite informe urbanístico a los efectos previstos en el artículo 71.3 de la Ley 16/2015, de 23 de abril, de protección ambiental de la Comunidad Autónoma de Extremadura, el cual se pronuncia en los siguientes términos:

Habiéndose solicitado por la Dirección General de Sostenibilidad el informe urbanístico previsto por el artículo 71.3 de la Ley 16/2015, de 23 de abril, de protección ambiental de la Comunidad Autónoma de Extremadura respecto del proyecto correspondiente a explotación porcina en régimen intensivo en el término municipal de Madroñera, a fin de su incorporación a la preceptiva declaración de impacto ambiental con los efectos previstos por el precepto citado, esta Dirección General de Urbanismo y Ordenación del Territorio a la vista del informe previo emitido por el personal adscrito a la misma

INFORMA

Primero. En el término municipal de Madroñera se encuentran actualmente vigentes unas Normas Subsidiarias de Planeamiento Municipal aprobadas definitivamente el 4 de diciembre de 1997, publicadas en el DOE n.º 36, de 31 de marzo de 1998. El suelo sobre el que radica el proyecto tiene la clasificación urbanística de suelo no urbanizable rústico general. De acuerdo con esta clasificación, la actuación se ajusta al régimen de usos previsto por el artículo 75 de las Normas Subsidiarias de Planeamiento Municipal, al contemplar expresamente como usos permitidos "las construcciones destinadas a explotaciones agrícolas, forestales, ganaderas y cinegéticas que guarden relación con la finca".

Segundo. Los condicionantes urbanísticos que la instalación de la explotación porcina en régimen intensivo debe cumplir en el tipo de suelo en que se ubica son los siguientes:

1. La superficie mínima que sirva de soporte físico a las edificaciones, construcciones e instalaciones debe ser superior a 8 ha en secano y 1,5 ha en regadío (artículo 71 de las NNSS). Siendo así que la superficie sobre la que radica el proyecto es de 21,7086 ha, hay que concluir que goza de dimensiones suficientes para el otorgamiento de calificación rústica.
2. La ocupación máxima de parcela no puede ser superior al 15% (artículo 177 de las NNSS).
3. La edificabilidad máxima de la parcela será de 2.000 m² en secano y 800 m² en regadío (artículo 177 de las NNSS).
4. Las construcciones, edificaciones e instalaciones deben respetar una distancia a caminos de al menos 5 m (artículo 66.d) de la Ley 11/2018).



5. Las construcciones, edificaciones e instalaciones deben respetar una distancia a linderos de al menos 5 m (artículo 177 de las NNSS).
6. La altura máxima de edificaciones será de 4,5 m a alero (artículo 177 de las NNSS) y 7,5 a cumbrera (artículo 66.e) de la Ley 11/2018).
7. El número máximo de plantas será 2 (artículo 176 de las NNSS).
8. La distancia a núcleo urbano o urbanizable será de al menos 300 m (artículo 66.c) de la Ley 11/2018).

Tercero. Respecto del contenido de la calificación rústica previsto por los artículos 65 a 70, ambos incluidos, de la Ley 11/2018, de 21 de diciembre, de ordenación territorial y urbanística sostenible de Extremadura (LOTUS):

- 1) El importe del canon a satisfacer será un mínimo del 2% del importe total de la inversión realizada en la ejecución, que será provisional hasta que se finalice la obra y será definitivo con la liquidación de las mismas.
- 2) La superficie de suelo requerida para la calificación rústica quedará vinculada legalmente a las edificaciones, construcciones e instalaciones y sus correspondientes actividades o usos. Mientras la calificación rústica permanezca vigente, la unidad integrada por esos terrenos no podrá ser objeto de división. Del acto administrativo por el que se otorgue la calificación rústica, se tomará razón en el Registro de la Propiedad con carácter previo al otorgamiento de la autorización municipal.
- 3) La calificación rústica tiene un periodo de eficacia temporal limitada y renovable, que en el presente caso se fija en sesenta y ocho años.
- 4) La calificación rústica otorgada habrá de inscribirse en el Registro Único de Urbanismo y Ordenación del Territorio de Extremadura.
- 5) La calificación rústica contendrá la representación gráfica georreferenciada de la envolvente poligonal de todos los elementos significativos a materializar sobre el terreno, y del área de suelo vinculada a la calificación.

En suelo rústico no pueden realizarse obras o edificaciones que supongan riesgo de formación de nuevo tejido urbano. En el presente caso no se aprecia la existencia de riesgo de formación de nuevo tejido urbano.

En consecuencia, a efectos de la habilitación urbanística prevista por el artículo 71.3 de la Ley 16/2015, de 23 de abril, de protección ambiental de la Comunidad Autónoma de



Extremadura, la explotación porcina en régimen intensivo propuesta resulta desde un punto de vista urbanístico autorizable en su ubicación concreta, por lo que procede emitir informe urbanístico favorable sobre una unidad de suelo rústico apta para la edificación de 21,7086 ha en la parcela 7 del polígono 9 del término municipal de Madroñera, a instancias de Ternavi, SL.

A efectos de lo dispuesto en el artículo 69.8 de la Ley 11/2018, de 21 de diciembre, de ordenación territorial y urbanística sostenible de Extremadura, y respecto al contenido de la calificación rústica, las condiciones y características de las medidas medioambientales exigibles para preservar los valores naturales del ámbito de implantación, su entorno y paisaje (letra c) son las recogidas en la presente declaración de impacto ambiental; la relación de todas las edificaciones, construcciones e instalaciones que se ejecutarán para la implantación y desarrollo de usos y actividades en suelo rústico, que comprende la totalidad de los servicios que demanden (letra f), así como la representación gráfica georreferenciada de la envolvente poligonal de todos los elementos significativos a materializar sobre el terreno, y del área de suelo vinculada a la calificación (letra g), forman parte del contenido propio del estudio de impacto ambiental presentado por el promotor del proyecto conforme a las exigencias derivadas del anexo X, estudio de impacto ambiental y criterios técnicos, apartados 1 a) y 2 a), de la Ley 16/2015, de 23 de abril, de protección ambiental de la Comunidad Autónoma de Extremadura, que fija como contenido del estudio de impacto ambiental, respectivamente, tanto el objeto del proyecto como su descripción, incluyendo su localización.

Así mismo, en relación con la precitada letra f), en el apartado A.2 de la presente declaración de impacto ambiental, se ha realizado la descripción del proyecto en la que se detallan las edificaciones, construcciones e instalaciones que se ejecutarán en el proyecto de Centro de Clasificación, Tipificación, Homogeneización y Engorde de Corderos.

Al objeto de dar adecuado cumplimiento al contenido de la calificación rústica, establecido en el artículo 69.8 de la Ley 11/2018, de 21 de diciembre, de ordenación territorial y urbanística sostenible de Extremadura, concretamente a letra d) del mencionado artículo, desde la DGS se hicieron consultas a los efectos de la calificación rústica a las Administraciones Públicas relacionadas en el apartado B.2. de la presente declaración de impacto ambiental, en particular a las citadas a continuación:

- Servicio de Conservación de la Naturaleza y Áreas Protegidas. Dirección General de Sostenibilidad.
- Dirección General de Bibliotecas, Archivos y Patrimonio Cultural.
- Confederación Hidrográfica del Tajo.
- Servicio de Infraestructuras Rurales. Secretaria General de Población y Desarrollo Rural.
- Ayuntamiento de Madroñera.



En virtud de lo expuesto, y de conformidad con lo dispuesto en el artículo 71.3 de la Ley 16/2015, de 23 de abril, de protección ambiental de la Comunidad Autónoma de Extremadura, la presente declaración de impacto ambiental produce en sus propios términos los efectos de la calificación rústica prevista en la Ley 11/2018, de 21 de diciembre, de ordenación territorial y urbanística sostenible de Extremadura, acreditando la idoneidad urbanística de los bienes inmuebles sobre los que pretende implantarse la instalación, sin perjuicio de que el titular de la misma deba dar debido cumplimiento al conjunto de obligaciones y deberes impuestos por las Administraciones Públicas titulares de competencias afectadas, vinculados a la presente calificación rústica.

I) Otras disposiciones.

1. La presente declaración de impacto ambiental se emite solo a efectos ambientales y en virtud de la legislación específica vigente, sin perjuicio del cumplimiento de los demás requisitos o autorizaciones legales o reglamentariamente exigidas que, en todo caso, habrán de cumplir.
2. Las condiciones de la declaración de impacto ambiental podrán modificarse de oficio o ante la solicitud de la promotora conforme al procedimiento establecido en el artículo 85 de la Ley 16/2015, de 23 de abril, de protección ambiental de la Comunidad Autónoma de Extremadura, cuando concurra alguna de las siguientes circunstancias:
 - a) La entrada en vigor de nueva normativa que incida sustancialmente en el cumplimiento de las condiciones de la declaración de impacto ambiental.
 - b) Cuando la declaración de impacto ambiental establezca condiciones cuyo cumplimiento se haga imposible o innecesario porque la utilización de las nuevas y mejores tecnologías disponibles en el momento de formular la solicitud de modificación permita una mejor o más adecuada protección del medio ambiente, respecto del proyecto o actuación inicialmente sometido a evaluación de impacto ambiental.
 - c) Cuando durante el seguimiento del cumplimiento de la declaración de impacto ambiental se detecte que las medidas preventivas, correctoras o compensatorias son insuficientes, innecesarias o ineficaces.
3. La promotora podrá incluir modificaciones del proyecto conforme a lo establecido en el artículo 86 de la Ley 16/2015, de 23 de abril, de protección ambiental de la Comunidad Autónoma de Extremadura.
4. La presente declaración de impacto ambiental no podrá ser objeto de recurso, sin perjuicio de los que, en su caso, procedan en vía administrativa y judicial frente al acto por el que se autoriza el proyecto.



5. La declaración de impacto ambiental del proyecto o actividad perderá su vigencia y cesará en la producción de sus efectos que le son propios si, una vez publicada en el Diario Oficial de Extremadura, no se hubiera comenzado la ejecución del proyecto o actividad en el plazo de cinco años.
6. La presente declaración de impacto ambiental se remitirá al Diario Oficial de Extremadura para su publicación así como la sede electrónica del órgano ambiental.

En consecuencia, vistos el estudio de impacto ambiental y los informes incluidos en el expediente; la Ley 16/2015, de 23 de abril, de protección ambiental de la Comunidad Autónoma de Extremadura y demás legislación aplicable, la Dirección General de Sostenibilidad, a la vista de la propuesta del Servicio de Prevención Ambiental formula declaración de impacto ambiental favorable para el proyecto de explotación porcina titularidad de Ternavi, SL, en el término municipal de Madroñera (Cáceres), al concluirse que no es previsible que la realización del proyecto produzca efectos significativos en el medio ambiente siempre que se cumplan las condiciones y medidas preventivas, correctoras y compensatorias recogidas en la presente declaración de impacto ambiental y en la documentación ambiental presentada por el promotor siempre que no entren en contradicción con las anteriores.

Mérida, 27 de octubre de 2021.

El Director General de Sostenibilidad,
JESÚS MORENO PÉREZ

ANEXO GRÁFICO

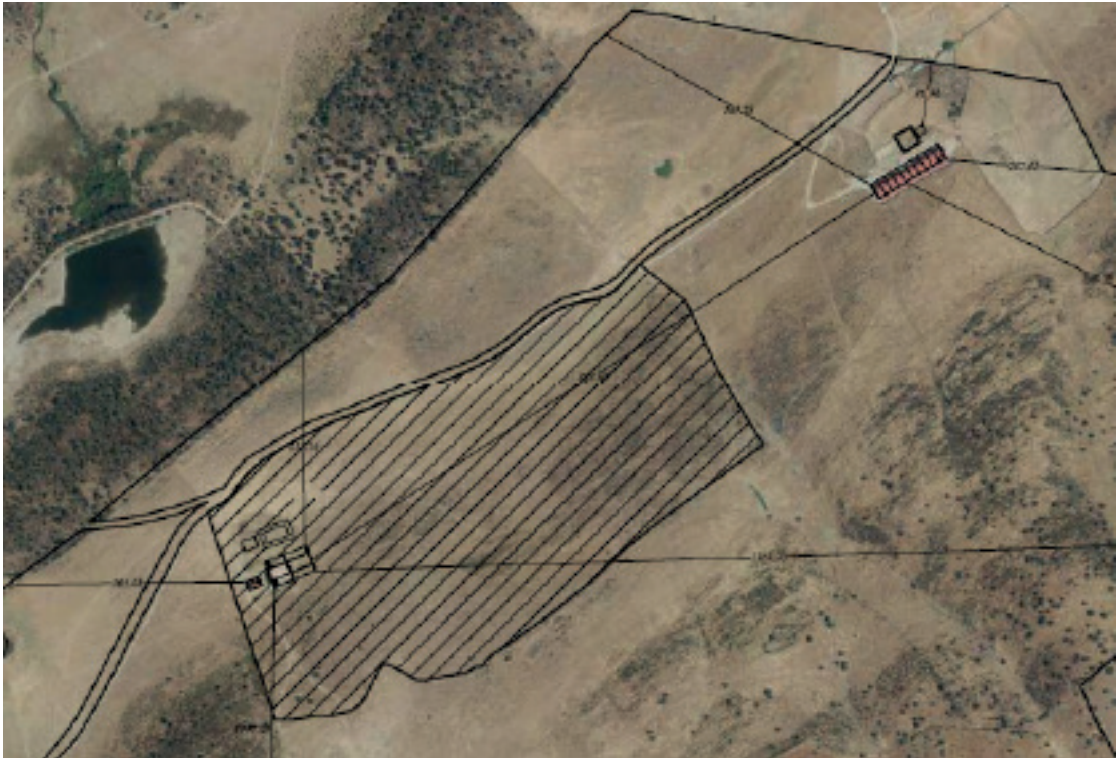



RESOLUCIÓN de 17 de febrero de 2022, de la Dirección General de Sostenibilidad, por la que se modifica la declaración de impacto ambiental de la fábrica de cementos de Ag Cementos Balboa, SA, ubicada en el término municipal de Alconera (Badajoz). Expte.: IA19/536. (2022060577)

La fábrica de cementos de Ag Cementos Balboa, SA, de Alconera (Badajoz) cuenta con Autorización Ambiental Integrada (AAI) otorgada mediante resolución de la Dirección General de Sostenibilidad de 22 de enero de 2021, y publicada en el DOE 29, de 12 de febrero de 2021.

La fábrica de cementos de Ag Cementos Balboa, SA, de Alconera cuenta con Declaración de Impacto Ambiental (DIA), formulada por la Dirección General de Medio Ambiente mediante Resolución de 20 de julio de 2001, y publicada en el DOE n.º 90, de 4 de agosto de 2001. Mediante Resolución de 1 de diciembre de 2020, la DGS resolvió la modificación de la Declaración de Impacto Ambiental (DIA) de la fábrica de cementos de AG Cementos Balboa, SA, de Alconera, que se publicó en el DOE n.º 243, de 18 de diciembre de 2020.

Con fecha 16 de diciembre de 2021, tiene entrada en el la Dirección General de Sostenibilidad solicitud de modificación no sustancial de la AAI por parte de Ag Cementos Balboa, SA, Esta solicitud de modificación no sustancial de la AAI incluye documentación técnica para la valoración de la modificación del proyecto sometido a evaluación ambiental ordinaria según el artículo 86 de la Ley 16/2015, de 23 de abril, de protección ambiental de la Comunidad Autónoma de Extremadura.

La modificación proyectada consiste en el cambio de ubicación y de la tipología de cintas de transportes sobre las instalaciones proyectadas y autorizadas para realizar la operación de gestión de residuos R1. Además se solicita una ampliación de plazo para la ejecución de las actuaciones autorizadas.

Según Ag Cementos Balboa, SA, el proyecto constructivo y de detalle conlleva un cambio en la tipología de la cinta a emplear para el transporte de los combustibles alternativos al punto de alimentación en el precalcinador. La cinta seleccionada es completamente cerrada y evita cualquier posibilidad de emisiones difusas a la atmósfera. Este cambio de tipología de la cinta implica un cambio de ubicación del edificio y de distribución de los almacenamientos, a consecuencia de requisitos constructivos de la mencionada cinta, manteniéndose el diseño general de la instalación inicialmente proyectada. Concretamente, esta circunstancia se debe a la necesidad de ajustarse a un ángulo óptico de trabajo para la banda de transporte seleccionada ($< 15^\circ$), que es inferior al ángulo que permitiría el sistema de transporte que se contempla en fases iniciales (diseño inicial de 30°). Por tanto, se requiere aumentar la longitud de la cinta transportadora para llegar al punto de conexión en el precalcinador, que tras un estudio detallado se ha determinado que sea en torno a la cota +35.



Ag Cementos Balboa, SA, indica que aunque se ha intentado mantener las dimensiones del proyecto inicial, la superficie que ocupa el edificio de almacenamiento es ligeramente inferior, teniendo unas dimensiones de 61,3 m de longitud y 12,5 m de anchura. La altura del punto de partida de la cinta de transporte hace que la base del edificio tenga que partir de la cota 10 en lugar de la cota -7, por lo que la altura final del edificio será de 20,4 m en la cumbrera con respecto al nivel de la calle.

La capacidad total de almacenamiento será de 3.300 m³ dividido en 3 secciones de 710 (orujiillo), 490 (neumáticos fuera de uso) y 2.100 (combustibles derivados de residuos) m³ respectivamente.

El nuevo sistema propuesto por Ag Cementos Balboa, SA, presenta varias ventajas: mayor hermeticidad en su diseño, evitando que se produzcan emisiones difusas; menor consumo energético; mayor fiabilidad en su funcionamiento; mayor seguridad para los camiones que transportan los combustibles alternativos.

La fábrica de cementos de Ag Cementos Balboa, SA, de Alconera, se encuentra comprendida en el Grupo 4. "Industria siderúrgica y del mineral. Producción y elaboración de metales", epígrafes h.1) y h.2) del Anexo IV de la Ley 16/2015, de 23 de abril, de protección ambiental de la Comunidad Autónoma de Extremadura, relativos a la fabricación de cemento por molienda con una capacidad de producción superior a 500 toneladas diarias y a la fabricación de clínker en hornos rotatorios con una capacidad de producción superior a 500 toneladas diarias, o en hornos de otro tipo con una capacidad de producción superior a 50 toneladas por día.

El artículo 86 de la Ley 16/2015, de 23 de abril, establece que los promotores que pretendan introducir modificaciones de proyectos incluidos en el anexo IV deberán presentar ante el órgano ambiental un documento ambiental con el contenido recogido en el artículo 80 de la Ley 16/2015, de 23 de abril, para que el órgano ambiental se pronuncie sobre el carácter de la modificación.

El promotor del proyecto de modificación no sustancial de la Fábrica de Cementos de Alconera es Ag Cementos Balboa, SA, con CIF A - 06295547 y domicilio social en Ctra. EX 101 KM 14,5 Alconera (Badajoz).

El órgano competente para la formulación de la declaración de impacto ambiental del proyecto es la Dirección General de Sostenibilidad (en adelante, DGS) de la Consejería para la Transición Ecológica y Sostenibilidad, de conformidad con lo dispuesto en el artículo 4.1.d) del Decreto 170/2019, de 29 de octubre, por el que se establece la estructura orgánica de la Consejería para la Transición Ecológica y Sostenibilidad.

La presente modificación de la DIA analiza los principales elementos considerados en la evaluación practicada: la solicitud de modificación no sustancial de la AAI y las consultas efectuadas.

Los principales elementos del análisis ambiental del proyecto son los siguientes:

1. Objeto, descripción y localización del proyecto.

La modificación proyectada consiste en el cambio de ubicación y de la tipología de cintas de transportes sobre las instalaciones proyectadas y autorizadas para realizar la operación de gestión de residuos R1. Además se solicita una ampliación de plazo para la ejecución de las actuaciones autorizadas.

Según Ag Cementos Balbo, SA, el proyecto constructivo y de detalle conlleva un cambio en la tipología de la cinta a emplear para el transporte de los combustibles alternativos al punto de alimentación en el precalcinador. La cinta seleccionada es completamente cerrada y evita cualquier posibilidad de emisiones difusas a la atmósfera. Este cambio de tipología de la cinta implica un cambio de ubicación del edificio y de distribución de los almacenamientos, a consecuencia de requisitos constructivos de la mencionada cinta, manteniéndose el diseño general de la instalación inicialmente proyectada. Concretamente, esta circunstancia se debe a la necesidad de ajustarse a un ángulo óptico de trabajo para la banda de transporte seleccionada ($< 15^\circ$), que es inferior al ángulo que permitiría el sistema de transporte que se contempla en fases iniciales (diseño inicial de 30°). Por tanto, se requiere aumentar la longitud de la cinta transportadora para llegar al punto de conexión en el precalcinador, que tras un estudio detallado se ha determinado que sea en torno a la cota +35.

Ag Cementos Balboa, SA, indica que aunque se ha intentado mantener las dimensiones del proyecto inicial, la superficie que ocupa el edificio de almacenamiento es ligeramente inferior, teniendo unas dimensiones de 61,3 m de longitud y 12,5 m de anchura. La altura del punto de partida de la cinta de transporte hace que la base del edificio tenga que partir de la cota 10 en lugar de la cota -7, por lo que la altura final del edificio será de 20,4 m en la cumbre con respecto al nivel de la calle.

La capacidad total de almacenamiento será de 3.300 m³ dividido en 3 secciones de 710 (orujillo), 490 (neumáticos fuera de uso) y 2.100 (combustibles derivados de residuos) m³ respectivamente.

El nuevo sistema propuesto por Ag Cementos Balboa, SA, presenta varias ventajas: mayor hermeticidad en su diseño, evitando que se produzcan emisiones difusas; menor consumo energético; mayor fiabilidad en su funcionamiento; mayor seguridad para los camiones que transportan los combustibles alternativos.



Las instalaciones de la fábrica de cemento están localizadas en la parcela 163 del polígono 6, del término municipal de Alconera (Badajoz), en la margen derecha de la carretera EX 101 p.k. 7 de Zafra a Fregenal de la Sierra. Las coordenadas UTM 29 N son: X 719793.02 Y 4250857.07.

2. Tramitación y consultas.

En cumplimiento con lo establecido en el artículo 86 de la Ley 16/2015, de 23 de abril, de protección ambiental de la Comunidad Autónoma de Extremadura, con fecha de 17 de diciembre de 2021 se efectuaron consultas a las siguientes Administraciones Públicas afectadas por razón de la materia en relación con los elementos esenciales que sean objeto de la modificación solicitada y tenidos en cuenta en la evaluación de impacto ambiental, así como a las personas, físicas o jurídicas, públicas o privadas, interesadas o vinculadas con el medio ambiente. Las consultas realizadas se relacionan en la tabla adjunta, se han señalado con una "X" aquellas que han emitido informe en respuesta a dichas consultas.

Relación de Consultados	Respuestas recibidas
Dirección General de Urbanismo y Ordenación del Territorio	
Dirección General de Emergencias, Protección Civil e Interior	
Dirección General de Políticas Forestales	
Dirección General de Bibliotecas, Archivo y Patrimonio Cultural	
Dirección General de Salud Pública	
Servicio de Infraestructuras Rurales	X
Servicio de Conservación de la Naturaleza	
Demarcación de Carreteras del Estado	X
Confederación Hidrográfica del Guadiana	
Ayuntamiento de Alconera	X
Ecologistas en Acción de Extremadura	



Relación de Consultados	Respuestas recibidas
Asociación para la Defensa de la Naturaleza y los Recursos de Extremadura (ADENEX)	
AMUS	
Sociedad Española de Ornitología	

*La denominación actual de los consultados puede no ser la misma a la original debido a cambios.

A continuación, se resumen los aspectos ambientales más significativos contenidos en los informes recibidos, los cuales se han considerado en el condicionamiento de la modificación de la DIA.

- Con fecha de 28 de diciembre de 2021, se emite informe por parte del técnico municipal del Ayuntamiento de Alconera, en el que figuran las siguientes consideraciones: "...Que analizado el proyecto básico redactado por el arquitecto D. Esther Vázquez Epifanio, visado por el COADE el 20/12/2021, se observa que la edificación proyectada, se adecua a las NNSS de Alconera, así como a la Resolución de 23 de octubre de 2001, de la Comisión de Urbanismo y Ordenación del Territorio de Extremadura, por la que se aprueba definitivamente el Plan Parcial de uso industrial del sector S-4 de Alconera... Que en relación con los aspectos ambientales de la instalación, este Ayuntamiento no cuenta con ordenanzas de carácter ambiental, así como los servicios técnicos municipales, no disponen de personal técnico cualificado para valorar el posible impacto ambiental... Que las citadas obras están sujetas a Licencia de obras según sujetas a s/ artículo 146 de la Ley 11/2018, de 21 de diciembre, de ordenación territorial y urbanística sostenible de Extremadura (LOTUS)".
- Con fecha de 5 de enero de 2022, se emite informe por parte del Jefe de Negociado de Vías Pecuarias en el que figuran las siguientes consideraciones: "...En concreto se deberá solicitar autorización para acceso a propiedades colindantes según el artículo 2.3 de la Orden de 23 de junio de 2003 por la que se regulan las ocupaciones y autorizaciones de usos temporales en las vías pecuarias, ya que va a construir un nuevo acceso colindante con Vía Pecuaria (Cordel de Zafra a Burguillos)".
- Con fecha 2 de enero de 2022, se emite informe por parte del Ingeniero Jefe de la Demarcación de Carreteras en el que figuran las siguientes consideraciones: "...Examinada la documentación presentada, esta jefatura de Demarcación, informa a esta Consejería

que la presente actuación no afecta al régimen de las zonas de protección de las carreteras estatales al estar situadas las actuaciones propuestas fuera de las zonas de protección de las mismas. Asimismo, se considera que en ningún momento se afecta a la seguridad viaria, ni a las previsiones o a la adecuación de explotación de la carretera. Lo que se informa a los efectos establecidos en la antes citada Ley 37/2015, de carreteras”.

C) Resumen del análisis técnico del expediente.

3. Análisis técnico del expediente.

Una vez analizada la documentación que obra en el expediente, y considerando las respuestas recibidas a las consultas practicadas, se realiza el siguiente análisis para determinar si la modificación del proyecto puede tener efectos adversos significativos sobre el medio ambiente.

3.1. Características del proyecto.

La modificación proyectada consiste en el cambio de ubicación y de la tipología de cintas de transportes sobre las instalaciones proyectadas y autorizadas para realizar la operación de gestión de residuos R1. Además se solicita una ampliación de plazo para la ejecución de las actuaciones autorizadas.

Según Ag Cementos Balboa, SA, el proyecto constructivo y de detalle conlleva un cambio en la tipología de la cinta a emplear para el transporte de los combustibles alternativos al punto de alimentación en el precalcinador. La cinta seleccionada es completamente cerrada y evita cualquier posibilidad de emisiones difusas a la atmósfera. Este cambio de tipología de la cinta implica un cambio de ubicación del edificio y de distribución de los almacenamientos, a consecuencia de requisitos constructivos de la mencionada cinta, manteniéndose el diseño general de la instalación inicialmente proyectada.

Concretamente, esta circunstancia se debe a la necesidad de ajustarse a un ángulo óptico de trabajo para la banda de transporte seleccionada ($< 15^\circ$), que es inferior al ángulo que permitiría el sistema de transporte que se contempla en fases iniciales (diseño inicial de 30°). Por tanto, se requiere aumentar la longitud de la cinta transportadora para llegar al punto de conexión en el precalcinador, que tras un estudio detallado se ha determinado que sea en torno a la cota +35.

Ag Cementos Balboa, SA, indica que aunque se ha intentado mantener las dimensiones del proyecto inicial, la superficie que ocupa el edificio de almacenamiento es ligeramente inferior, teniendo unas dimensiones de 61,3 m de longitud y 12,5 m de anchura. La altura del punto de partida de la cinta de transporte hace que la base del edificio tenga que partir de la cota 10 en lugar de la cota -7, por lo que la altura final del edificio será de 20,4 m en la cumbre con respecto al nivel de la calle.

La capacidad total de almacenamiento será de 3.300 m³ dividido en 3 secciones de 710 (orujillo), 490 (neumáticos fuera de uso) y 2.100 (combustibles derivados de residuos) m³ respectivamente.

El nuevo sistema propuesto por Ag Cementos Balboa, SA, presenta varias ventajas: mayor hermeticidad en su diseño, evitando que se produzcan emisiones difusas; menor consumo energético; mayor fiabilidad en su funcionamiento; mayor seguridad para los camiones que transportan los combustibles alternativos.

3.2. Ubicación del proyecto.

3.2.1. Descripción del lugar.

Las instalaciones de la fábrica de cemento están localizadas en la parcela 163 del polígono 6, del término municipal de Alconera (Badajoz), en la margen derecha de la carretera EX 101 p.k. 7 de Zafra a Fregenal de la Sierra. Las coordenadas UTM 29 N son: X 719793.02 Y 4250857.07.

3.2.2. Alternativas de ubicación.

No se han planteado alternativas, dado que la propia modificación del proyecto consiste en un cambio de ubicación al inicialmente propuesto.

3.2.3. Características del potencial impacto.

- Red Natura 2000 y Áreas Protegidas.

La actividad proyectada no se encuentra incluida dentro de los límites de la Red Natura 2000 ni en Espacios Naturales Protegidos, por tanto no hay afección a la Red Natura 2000.

- Sistema hidrológico y calidad de las aguas.

El proyecto describe toda su superficie hormigonada. Por tanto la afección a la calidad de las aguas, se prevé que no sea significativa. La modificación del proyecto derivada de la valorización de NFU y residuos no supone incremento alguno de vertido a cauce público.

- Suelos.

La zona de ubicación del proyecto se encuentra en suelo industrial. Aplicando las correspondientes medidas preventivas (soleras hormigonadas e impermeabilizadas) no debería haber una afección al suelo significativa.

- Fauna.

No se contempla la existencia de especies protegidas en la zona. Por tanto la afección a la fauna no es significativa.

- Vegetación.

En el área de implantación de la instalación no se encuentra ningún tipo de hábitat natural de interés comunitario que requiera la designación de zonas de especial conservación, según aplicación de la Directiva 97/62/CE, relativa a la conservación de los hábitats naturales y de fauna y flora silvestres, en su Anexo I relativo a tipos de hábitats. Por tanto la afección a la vegetación no es significativa.

- Paisaje.

La instalación se sitúa en un polígono industrial de terrenos llanos y totalmente consolidados. El paisaje circundante de la zona de implantación del proyecto, al igual que en el resto de la unidad paisajística, se caracteriza por la presencia de más actividades industrial. Por tanto la afección al paisaje no es significativa.

- Calidad del aire, ruido y contaminación lumínica.

La modificación presentada supone una reducción de posibles emisiones a la atmósfera, no alternado la evaluación inicial de ruidos y contaminación lumínica.

- Consumo de recursos y cambio climático.

Los recursos consumidos son la ocupación del suelo, la energía eléctrica así como el agua necesaria para limpieza de las instalaciones, ya contempladas en la evaluación de la modificación del proyecto anterior. Por tanto la afección a estos factores no es significativa.

- Utilización de recursos naturales y generación de residuos.

La modificación del proyecto no implica incremento alguno de recursos naturales, así como la generación de residuos diferentes a los ya contemplados.

- Medio socioeconómico.

El impacto para este medio sigue siendo positivo por la generación de empleo y de la actividad económica.

- Patrimonio cultural.

La modificación del proyecto en estudio no presenta incidencias sobre el patrimonio arqueológico conocido.



- Sinergias.

No se contempla sinergia alguna con el proyecto en cuestión.

En conclusión, se trata de una actividad que no tiene efectos adversos significativos sobre el medio ambiente, siempre que se apliquen las medidas recogidas en el apartado 4 "Condiciones y medidas para prevenir y corregir los efectos adversos sobre el medioambiente" reflejadas en la Resolución de 1 de diciembre de 2020 de la DGS por la que se resolvió la modificación de la Declaración de Impacto Ambiental (DIA) de la fábrica de cementos de AG Cementos Balboa, SA, de Alconera. Igualmente, el proyecto no afecta a espacios de la Red Natura 2000.

Por ello, del análisis técnico se concluye que no es preciso someter el proyecto a evaluación de impacto ambiental ordinaria, dado que esta modificación no tiene efectos adversos significativos sobre el medio ambiente por: no incrementar significativamente las emisiones a la atmósfera, de los vertidos a cauces públicos y la generación de residuos; no incrementar significativamente la utilización de recursos naturales; no suponer una afección a Espacios Protegidos Red Natura 2000, Áreas Protegidas de Extremadura, o a especies protegidas, sin tener relación directa con la gestión o conservación de dichas áreas o especies o sin ser necesarios para la misma; no afectar significativamente a la biodiversidad; y no afectar significativamente al patrimonio cultural.

Teniendo en cuenta todo ello, así como la no afección del proyecto a espacios de la Red Natura 2000, esta Dirección General de Sostenibilidad, a propuesta del Servicio de Prevención Ambiental, resuelve, de acuerdo con la evaluación de impacto ambiental practicada conforme al artículo 86 de la Ley 16/2015, de 23 de abril, de protección ambiental de la Comunidad Autónoma de Extremadura, que no es previsible que "el proyecto consistente en el cambio de ubicación y de la tipología de cintas de transportes sobre las instalaciones proyectadas y autorizadas para realizar la operación de gestión de residuos R1 en la fábrica de cementos de Ag Cementos Balboa, SA, de Alconera (Badajoz)", vaya a producir impactos adversos significativos sobre el medio ambiente, por lo que no se considera necesario someter el proyecto al procedimiento de evaluación de impacto ambiental ordinaria, debiendo respetarse en su ejecución y desarrollo las condiciones y medidas para prevenir y corregir los efectos adversos sobre el medio-ambiente contemplados en el apartado 4 "Condiciones y medidas para prevenir y corregir los efectos adversos sobre el medioambiente" reflejadas en la Resolución de 1 de diciembre de 2020 de la DGS por la que se resolvió la modificación de la Declaración de Impacto Ambiental (DIA) de la fábrica de cementos de AG Cementos Balboa, SA, de Alconera, publicada en el DOE n.º 243, de 18 de diciembre de 2020.

El informe de impacto ambiental perderá su vigencia y cesará en la producción de los efectos que le son propios si, una vez publicado en el Diario Oficial de Extremadura, no se hubiera procedido a la autorización del proyecto en el plazo cuatro años desde su publicación.



Su condicionado podrá ser objeto de revisión y actualización por parte del órgano ambiental cuando:

- Se produzca la entrada en vigor de nueva normativa que incida sustancialmente en el cumplimiento de las condiciones fijadas en el mismo.
- Cuando durante el seguimiento del cumplimiento del mismo se detecte que las medidas preventivas, correctoras o compensatorias son insuficientes, innecesarias o ineficaces.

El informe de impacto ambiental de la modificación de la DIA será objeto de publicación en el Diario Oficial de Extremadura y en la página web de la Consejería para la Transición Ecológica y Sostenibilidad (<http://extremambiente.gobex.es/>).

El presente informe de impacto ambiental de modificación de la DIA se emite a los solos efectos ambientales y en virtud de la legislación específica vigente, sin perjuicio de aquellas otras autorizaciones sectoriales o licencias que sean necesarias para la ejecución del proyecto.

Mérida, 17 de febrero de 2022.

El Director General de Sostenibilidad,
JESÚS MORENO PÉREZ





RESOLUCIÓN de 17 de febrero de 2022, de la Dirección General de Sostenibilidad, por la que se resuelve la modificación no sustancial de la autorización ambiental integrada de la fábrica de cementos de Ag Cementos Balboa, SA, ubicada en el término municipal de Alconera (Badajoz). Expte.: AAI18/027. (2022060578)

ANTECEDENTES DE HECHOS:

1. La fábrica de cementos de Ag Cementos Balboa, SA, de Alconera (Badajoz) cuenta con Autorización Ambiental Integrada (AAI) otorgada mediante Resolución de la Dirección General de Sostenibilidad de 22 de enero de 2021, y publicada en el DOE n.º 29, de 12 de febrero de 2021.
2. La fábrica de cementos de Ag Cementos Balboa, SA, de Alconera cuenta con Declaración de Impacto Ambiental (DIA), formulada por la Dirección General de Medio Ambiente mediante Resolución de 20 de julio de 2001, y publicada en el DOE n.º 90, de 4 de agosto de 2001. Mediante Resolución de 1 de diciembre de 2020, la Dirección General de Sostenibilidad resolvió la modificación de la Declaración de Impacto Ambiental (DIA) de la fábrica de cementos de AG Cementos Balboa, SA, de Alconera, que se publicó en el DOE n.º 243, de 18 de diciembre de 2020.
3. Con fecha 16 de diciembre de 2021, tiene entrada en el la Dirección General de Sostenibilidad solicitud de modificación no sustancial de la AAI por parte de Ag Cementos Balboa, SA, justificando que esta modificación de la AAI es no sustancial.

La modificación proyectada consiste en el cambio de ubicación y de la tipología de cintas de transportes sobre las instalaciones proyectadas y autorizadas para realizar la operación de gestión de residuos R1. Además se solicita una ampliación de plazo para la ejecución de las actuaciones autorizadas.

Según Ag Cementos Balboa, SA, el proyecto constructivo y de detalle conlleva un cambio en la tipología de la cinta a emplear para el transporte de los combustibles alternativos al punto de alimentación en el precalcinador. La cinta seleccionada es completamente cerrada y evita cualquier posibilidad de emisiones difusas a la atmósfera. Este cambio de tipología de la cinta implica un cambio de ubicación del edificio y de distribución de los almacenamientos, a consecuencia de requisitos constructivos de la mencionada cinta, manteniéndose el diseño general de la instalación inicialmente proyectada. Concretamente, esta circunstancia se debe a la necesidad de ajustarse a un ángulo óptico de trabajo para la banda de transporte seleccionada ($< 15^\circ$), que es inferior al ángulo que permitiría el sistema de transporte que se contempla en fases iniciales (diseño inicial de 30°). Por



tanto, se requiere aumentar la longitud de la cinta transportadora para llegar al punto de conexión en el precalcinador, que tras un estudio detallado se ha determinado que sea en torno a la cota +35.

Ag Cementos Balboa SA indica que aunque se ha intentado mantener las dimensiones del proyecto inicial, la superficie que ocupa el edificio de almacenamiento es ligeramente inferior, teniendo unas dimensiones de 61,3 m de longitud y 12,5 m de anchura. La altura del punto de partida de la cinta de transporte hace que la base del edificio tenga que partir de la cota 10 en lugar de la cota -7, por lo que la altura final del edificio será de 20,4 m en la cumbre con respecto al nivel de la calle.

La capacidad total de almacenamiento será de 3.300 m³ dividido en 3 secciones de 710 (orujillo), 490 (neumáticos fuera de uso) y 2.100 (combustibles derivados de residuos) m³ respectivamente.

El nuevo sistema propuesto por Ag Cementos Balboa, SA, presenta varias ventajas: mayor hermeticidad en su diseño, evitando que se produzcan emisiones difusas; menor consumo energético; mayor fiabilidad en su funcionamiento; mayor seguridad para los camiones que transportan los combustibles alternativos.

4. Mediante Resolución de 17 de febrero de 2022, la Dirección General de Sostenibilidad, modificó la declaración de impacto ambiental de la fábrica de cementos de Ag Cementos Balboa, SA, ubicada en el término municipal de Alconera (Badajoz). Expte.: (IA19/536), a la vista de la valoración de la modificación del proyecto sometido a evaluación ambiental ordinaria según el artículo 86 de la Ley 16/2015, de 23 de abril, de protección ambiental de la Comunidad Autónoma de Extremadura.

FUNDAMENTOS DE DERECHO:

1. Es órgano competente para la resolución del presente procedimiento la Dirección General de Sostenibilidad de la Consejería para la Transición Ecológica y Sostenibilidad, en virtud de lo dispuesto en el artículo 4.1.e del Decreto 170/2019, de 29 de octubre, por el que se establece la estructura orgánica de la Consejería para la Transición Ecológica y Sostenibilidad.
2. Esta actividad están sujetas a disponer de autorización ambiental integrada por estar incluida en el ámbito de aplicación de la Ley 16/2015, de 23 de abril, de protección ambiental de la Comunidad Autónoma de Extremadura, en particular en las categorías:
 - 4.1.a.i del Anexo I de la Ley 16/2015, de 23 de abril, de protección ambiental de la Comunidad Autónoma de Extremadura, relativa a la fabricación de cemento por molienda con una capacidad de producción superior a 500 toneladas diarias.



- 4.1.a.ii del Anexo I de la Ley 16/2015, de 23 de abril, de protección ambiental de la Comunidad Autónoma de Extremadura, relativa a la fabricación de clínker en hornos rotatorios con una capacidad de producción superior a 500 toneladas diarias, o en hornos de otro tipo con una capacidad de producción superior a 50 toneladas por día.
 - 7.2.a) del anexo I de la Ley 16/2015, de 23 de abril, de protección ambiental de la Comunidad Autónoma de Extremadura, relativa a Instalaciones para la valorización o eliminación de residuos en plantas de incineración o coincineración de residuos para los residuos no peligrosos con una capacidad superior a tres toneladas por hora
3. La Resolución de 22 de enero de 2021, de la Dirección General de Sostenibilidad, por la que se otorga modificación sustancial de la autorización ambiental integrada de la fábrica de cementos de AG Cementos Balboa, SA, prevé en la condición -h- Solicitud de inicio de actividad y puesta en servicio, punto 1, otorga un plazo de un año para que las instalaciones existentes se adapten a lo establecido en la AAI.
4. El artículo 32 de la Ley 39/2015, de 1 de octubre, del Procedimiento Administrativo Común de las Administraciones Públicas:
- “1. La Administración, salvo precepto en contrario, podrá conceder de oficio o a petición de los interesados, una ampliación de los plazos establecidos, que no exceda de la mitad de los mismos, si las circunstancias lo aconsejan y con ello no se perjudican derechos de tercero. El acuerdo de ampliación deberá ser notificado a los interesados.
2. La ampliación de los plazos por el tiempo máximo permitido se aplicará en todo caso a los procedimientos tramitados por las misiones diplomáticas y oficinas consulares, así como a aquellos que, sustanciándose en el interior, exijan cumplimentar algún trámite en el extranjero o en los que intervengan interesados residentes fuera de España.
3. Tanto la petición de los interesados como la decisión sobre la ampliación deberán producirse, en todo caso, antes del vencimiento del plazo de que se trate. En ningún caso podrá ser objeto de ampliación un plazo ya vencido. Los acuerdos sobre ampliación de plazos o sobre su denegación no serán susceptibles de recurso, sin perjuicio del procedente contra la resolución que ponga fin al procedimiento”.
5. Conforme a lo establecido en los artículos 3 y 4 de la Ley 16/2015, de 23 de abril, de protección ambiental de la Comunidad Autónoma de Extremadura, y en el artículo 2 del Decreto 81/2011, se somete a autorización ambiental integrada la construcción, montaje, explotación, traslado o modificación sustancial de las instalaciones en las que se desarrolle alguna de las actividades que se incluyen en el Anexo I del citado real decreto legislativo.



6. Conforme a lo dispuesto en el artículo 32 de la Ley 39/2015, de 1 de octubre, del Procedimiento Administrativo Común de las Administraciones Públicas, en concordancia con lo establecido por el artículo 15 de la Ley 16/2015, de 23 de abril, de protección ambiental de la Comunidad Autónoma de Extremadura.

SE RESUELVE:

A la vista de los anteriores antecedentes de hecho y fundamentos de derecho, y una vez finalizados los trámites reglamentarios para el expediente de referencia, por la presente se resuelve otorgar la modificación no sustancial de la autorización ambiental integrada a favor de Ag Cementos Balboa, SA, de la fábrica de cementos de Alconera (Badajoz), dentro del ámbito de aplicación de la Ley 16/2015, de 23 de abril, de protección ambiental de la Comunidad Autónoma de Extremadura, en particular en las categorías 4.1.a.i , 4.1.a.ii y 7.2.a) del anexo I de la Ley 16/2015, de 23 de abril, de protección ambiental de la Comunidad Autónoma de Extremadura, relativas a la fabricación de cemento por molienda con una capacidad de producción superior a 500 toneladas diarias; a la fabricación de clínker en hornos rotatorios con una capacidad de producción superior a 500 toneladas diarias, o en hornos de otro tipo con una capacidad de producción superior a 50 toneladas por día ; y a instalaciones para la valorización o eliminación de residuos en plantas de incineración o co-incineración de residuos para los residuos no peligrosos con una capacidad superior a tres toneladas por hora, respectivamente, a los efectos recogidos en la Ley 16/2015, de 23 de abril, de protección ambiental de la Comunidad Autónoma de Extremadura, señalando que en el ejercicio de la actividad se deberá cumplir el condicionado fijado a continuación y el recogido en la documentación técnica entregada, excepto en lo que ésta contradiga a la presente autorización, sin perjuicio de las prescripciones de cuantas normativas sean de aplicación a la actividad de referencia en cada momento. El n.º de expediente de la instalación es el AAU 18/027.

1. Ampliar en seis meses el plazo previsto en la condición -h- Solicitud de inicio de actividad y puesta en servicio, punto 1, de la Resolución de 22 de enero de 2021, de la Dirección General de Sostenibilidad, por la que se otorga modificación sustancial de la autorización ambiental integrada de la fábrica de cementos de AG Cementos Balboa, SA, ubicado en el término municipal de Alconera.

Dicho plazo de seis meses se adicionara al inicialmente previsto en la condición -h- Solicitud de inicio de actividad y puesta en servicio, punto 1, de la Resolución de 22 de enero de 2021, de la Dirección General de Sostenibilidad, por la que se otorga modificación sustancial de la autorización ambiental integrada de la fábrica de cementos de AG Cementos Balboa, SA.

2. Contemplar el cambio de ubicación y de la tipología de cintas de transportes sobre las instalaciones proyectadas y autorizadas para realizar la operación de gestión de residuos R1. Por tanto, al anexo I se incorpora lo siguiente:

Modificación no sustancial 17 de febrero de 2022.

Ag Cementos Balboa, SA, contempla en el proyecto constructivo y de detalle un cambio en la tipología de la cinta a emplear para el transporte de los combustibles alternativos al punto de alimentación en el precalcinador. La cinta seleccionada es completamente cerrada y evita cualquier posibilidad de emisiones difusas a la atmósfera. Este cambio de tipología de la cinta implica un cambio de ubicación del edificio y de distribución de los almacenamientos, a consecuencia de requisitos constructivos de la mencionada cinta, manteniéndose el diseño general de la instalación inicialmente proyectada. Concretamente, esta circunstancia se debe a la necesidad de ajustarse a un ángulo óptico de trabajo para la banda de transporte seleccionada ($< 15^\circ$), que es inferior al ángulo que permitiría el sistema de transporte que se contempla en fases iniciales (diseño inicial de 30°). Por tanto, se requiere aumentar la longitud de la cinta transportadora para llegar al punto de conexión en el precalcinador, que tras un estudio detallado se ha determinado que sea en torno a la cota +35.

Ag Cementos Balboa, SA, indica que aunque se ha intentado mantener las dimensiones del proyecto inicial, la superficie que ocupa el edificio de almacenamiento es ligeramente inferior, teniendo unas dimensiones de 61,3 m de longitud y 12,5 m de anchura. La altura del punto de partida de la cinta de transporte hace que la base del edificio tenga que partir de la cota 10 en lugar de la cota -7, por lo que la altura final del edificio será de 20,4 m en la cumbrera con respecto al nivel de la calle.

La capacidad total de almacenamiento será de 3.300 m³ dividido en 3 secciones de 710 (orujillo), 490 (neumáticos fuera de uso) y 2.100 (combustibles derivados de residuos) m³ respectivamente.

El nuevo sistema propuesto por Ag Cementos Balboa, SA, presenta varias ventajas: mayor hermeticidad en su diseño, evitando que se produzcan emisiones difusas; menor consumo energético; mayor fiabilidad en su funcionamiento; mayor seguridad para los camiones que transportan los combustibles alternativos.

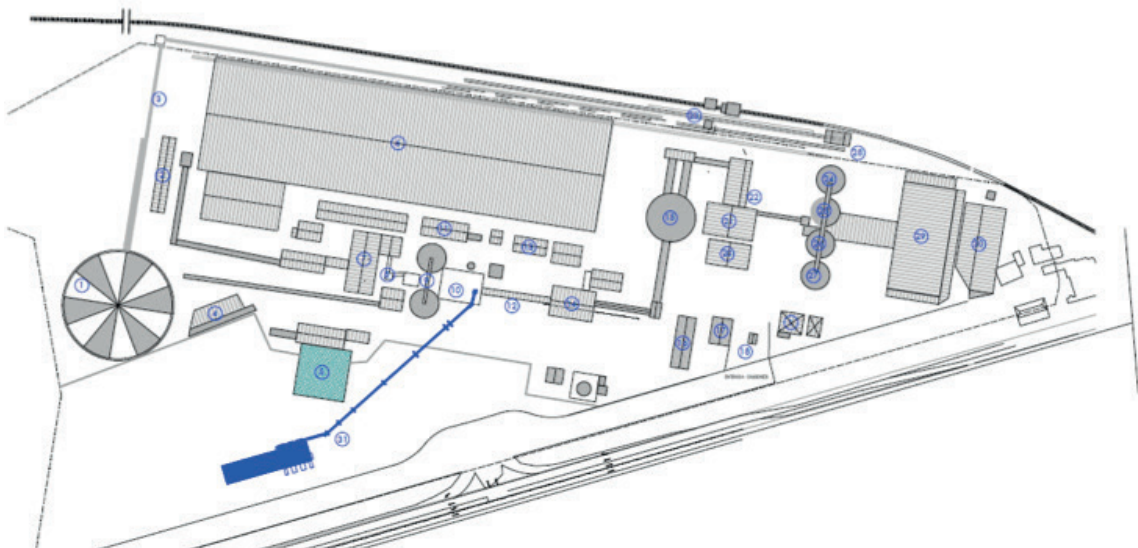

- | | | |
|---|-------------------------------------|-------------------------------|
| 1 Almacenamiento de combustible (coque) | 14 Mechero principal | 29 Ensacado de cemento |
| 2 Almacén de recambios | 15 Silo de Clinker | 30 Almacén de ensacado |
| 3 Recepción de materias primas | 16 Oficinas operación planta | 31 Nueva instalación |
| 4 Almacén de residuos | 17 Oficinas administración | |
| 5 Balsa de almacenamiento de aguas pluviales | 18 Acceso al complejo | |
| 6 Edificio de materias primas y granalla | 19 Aseos y vestuarios | |
| 7 Preparación de materias primas | 20 Servicios eléctricos | |
| 8 Molino de crudo | 21 Molino de Clinker | |
| 9 Silos de crudo | 22 Silo sulfato ferroso | |
| 10 Torre de precalcinador | 23 Muelle recepción coque | |
| 11 Edificio de control | 24 Silo de cemento 1 | |
| 12 Horno de cocción | 25 Silo de cemento 2 | |
| 13 Servicios eléctricos | 26 Silo de cemento 3 | |
| | 27 Silo de cemento 4 | |
| | 28 Muelles descarga cemento | |

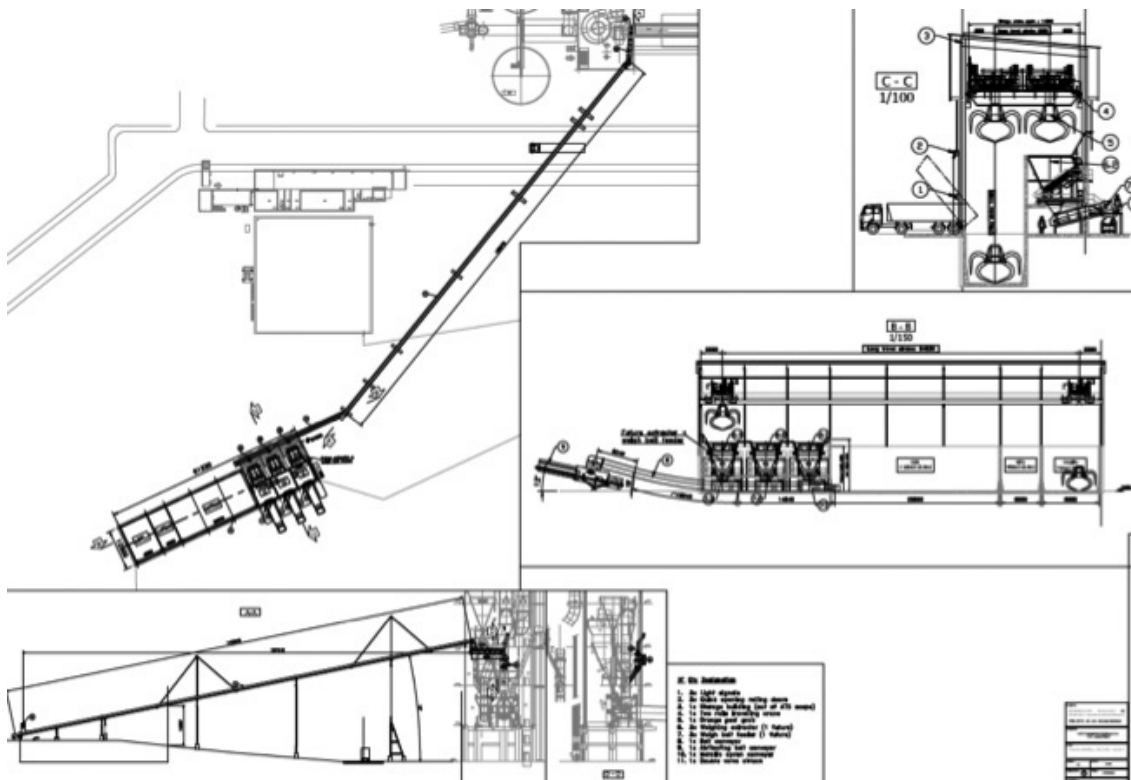

Contra esta resolución, que no pone fin a la vía administrativa, el interesado podrá interponer recurso de alzada de conformidad con lo establecido en los artículos 112, 115, 121 y 122 de la Ley 39/2015, de 1 de octubre, del Procedimiento Administrativo Común de las Administraciones Públicas, ante la Consejera para la Transición Ecológica y Sostenibilidad, en el plazo de un mes a contar desde el día siguiente al de la notificación de la presente resolución.

Transcurrido el plazo de interposición del recurso sin que éste se haya presentado, la presente resolución será firme a todos los efectos legales.

Mérida, 17 de febrero de 2022.

El Director General de Sostenibilidad,
JESUS MORENO PEREZ



SERVICIO EXTREMEÑO DE SALUD

RESOLUCIÓN de 14 de febrero de 2022, de la Dirección Gerencia, por la que se dispone la ejecución de la sentencia n.º 156/2020, de 30 de noviembre de 2020, dictada por la Sala de lo Contencioso-administrativo del Tribunal Superior de Justicia de Extremadura en el procedimiento abreviado n.º 21/2020. (2022060562)

En relación con el recurso contencioso-administrativo, procedimiento abreviado n.º 21/2020, seguido ante el Juzgado de lo Contencioso-administrativo n.º 2 de Cáceres, a instancias de D.ª María del Pilar Rubio Palomino, contra la desestimación por silencio administrativo del recurso potestativo de reposición, de fecha 27 de junio de 2019, interpuesto contra la Resolución de la Dirección Gerencia del Servicio Extremeño de Salud, de 5 de junio de 2019, por la que se hacen públicos los listados definitivos de aspirantes admitidos y excluidos referentes al corte de actualización de valoración de méritos de 30 de septiembre de 2018, en la Bolsa de Trabajo de la categoría de Enfermero/a y para Unidades de Especiales Características de esta categoría, se ha dictado por el Tribunal Supremo la Providencia de fecha 25 de noviembre de 2021, en relación con el Recurso de Casación n.º 477/2021 presentado por la representación procesal de la Junta de Extremadura contra la Sentencia n.º 156/2020, de 30 de noviembre, dictada por la Sala de lo Contencioso-administrativo del Tribunal Superior de Justicia de Extremadura. En la citada providencia se ha determinado la inadmisión a trámite del Recurso de Casación interpuesto.

El citado Recurso de Casación tiene origen en la Sentencia n.º 76/2020 dictada por el Juzgado de lo Contencioso-administrativo n.º 2 de Cáceres, que fue recurrida en apelación por D.ª María del Pilar Rubio Palomino ante la Sala de lo Contencioso-Administrativo del Tribunal Superior de Justicia de Extremadura, estimándose este recurso mediante la Sentencia n.º 156/2020, de 30 de noviembre, habiéndose presentado posteriormente contra la misma, por la representación procesal de la Junta de Extremadura, el Recurso de Casación n.º 477/2021 ante el Tribunal Supremo, el cual ha sido inadmitido.

En consecuencia, la Sentencia n.º 156/2020, de 30 de noviembre, dictada por la Sala de lo Contencioso-administrativo el Tribunal Superior de Justicia de Extremadura ha adquirido firmeza, según se informa mediante la Diligencia de Ordenación de fecha 1 de febrero de 2022, remitida por el Juzgado de lo Contencioso-administrativo n.º 2 de Cáceres.

En relación con lo anterior, el artículo 40.1 del Reglamento de organización y funcionamiento de la Abogacía General de la Junta de Extremadura, de su Cuerpo de Letrados y de la Comisión Jurídica de Extremadura, aprobado mediante el Decreto1/2022, de 12 de enero, establece:

“1. Corresponde la ejecución material de sentencias firmes, así como su ejecución provisional en los casos que legalmente proceda, al órgano que en el momento de la ejecución resulte competente por razón de la materia sobre la que el litigio haya versado”.



Por tanto, de conformidad con lo anterior y con lo establecido en los artículos 8 y siguientes del Decreto 59/1991, de 23 de julio, que regula la tramitación administrativa en la ejecución de resoluciones judiciales, y en uso de las atribuciones conferidas por la legislación vigente, esta Dirección Gerencia

RESUELVE

Primero. Ejecutar el fallo de la Sentencia n.º 156/2020, de 30 de noviembre, de la Sala de lo Contencioso-administrativo Tribunal Superior de Justicia de Extremadura, que estimó el recurso de apelación n.º 149/2020 interpuesto por D.ª María del Pilar Rubio Palomino, en el procedimiento abreviado n.º 21/2020, siendo el tenor literal del fallo el siguiente:

“Estimar el recurso de apelación interpuesto por la letrada Dª Paloma Rodríguez Sánchez en nombre y representación de Dª María del Pilar Rubio Palomino contra la sentencia n.º 76/20, de fecha 10/09/2020, dictada por el Juzgado n.º 2 de Cáceres, en sus autos PA 21/20, que revocamos con la consiguiente anulación de la resolución de la Dirección Gerencia del Servicio Extremeño de Salud, de 05/06/2019, por la que se hacen públicos los listados definitivos de aspirantes admitidos y excluidos referente al corte de actualización de méritos de 30/09/2018 en la bolsa de trabajo de la categoría de enfermero/a y para unidades de especiales características, de tal forma que, estimando íntegramente la demanda rectora de los autos, procede la revisión del puesto que ocupa la mencionada en dicha bolsa al tener que interpretarse la norma de desempate en la forma establecida en esta sentencia. Sin costas en ninguna de las instancias”.

Segundo. Realizar todas las actuaciones necesarias para su correcta y completa ejecución.

Tercero. Publicar la presente resolución en el Diario Oficial de Extremadura.

Mérida, 14 de febrero de 2022.

El Director Gerente,
CECILIANO FRANCO RUBIO

• • •



**V****ANUNCIOS****CONSEJERÍA DE AGRICULTURA, DESARROLLO RURAL, POBLACIÓN Y TERRITORIO**

RESOLUCIÓN de 22 de febrero de 2022, de la Secretaría General, por la que se acuerda la apertura del trámite de consulta, audiencia e información pública en relación con el proyecto de Decreto por el que se regula el régimen subvenciones destinadas al establecimiento y mantenimiento de sistemas agroforestales de la Comunidad Autónoma de Extremadura y aprobación de la primera convocatoria. (2022060620)

De conformidad con lo dispuesto en el artículo 24.1 del Decreto-Ley 3/2021, de 3 de marzo, de medidas urgentes para la modernización de la Administración Pública y para la ejecución del Plan de Recuperación, Transformación y Resiliencia (DOE núm. 45, de 8 de marzo), y una vez elaborado el proyecto de Decreto por el que se regula el régimen subvenciones destinadas al establecimiento y mantenimiento de sistemas agroforestales de la Comunidad Autónoma de Extremadura y aprobación de la primera convocatoria, esta Secretaría General,

RESUELVE:

Primero. Acordar la apertura de un periodo de consulta, audiencia e información pública por un plazo de siete días hábiles, a contar desde el día siguiente al de la publicación del proyecto de decreto en el Portal de la Transparencia y la Participación Ciudadana, a fin de que cualquier persona física o jurídica pueda examinar el proyecto de decreto indicado y formular las alegaciones o sugerencias que estime oportunas.

En caso de existir potenciales destinatarias del decreto que deseen hacer sugerencias, podrán presentarlas por cualquiera de los medios que a tal efecto determina la Ley 39/2015, de 1 de octubre, o a través de la siguiente dirección de correo electrónico: ayudas.forestales@juntaex.es

Segundo. El horario y lugar de exposición del citado proyecto de decreto, a que se refiere este anuncio será, durante los días señalados, de 10:00 a 14:00 horas en las dependencias de la Dirección General de Política Forestal, de la Consejería de Agricultura, Desarrollo Rural, Población y Territorio, Avenida Luis Ramallo, s/n, de Mérida (Badajoz).

Asimismo el proyecto de decreto estará a disposición de los ciudadanos en el Portal de la transparencia y Participación Ciudadana, en la siguiente dirección electrónica: <http://gobiernoabierto.juntaex.es/transparencia/web/p-agricultura-desarrollo-rural-poblacion-y-territorio>

Mérida, 22 de febrero de 2022. La Secretaria General, MARÍA CURIEL MUÑOZ.

JUNTA DE EXTREMADURA

Consejería de Hacienda y Administración Pública

Secretaría General

Avda. Valhondo, s/n. 06800 Mérida

Teléfono: 924 005 012 - 924 005 114

e-mail: doe@juntaex.es