



RESOLUCIÓN de 8 de marzo de 2022, de la Dirección General de Sostenibilidad, por la que se formula declaración de impacto ambiental del proyecto de instalación solar fotovoltaica "Extremadura I" e infraestructura de evacuación, en el término municipal de Almendralejo. Expte.: IA20/1680. (2022060750)

El proyecto de instalación solar fotovoltaica (en adelante, ISF) "Extremadura I" e infraestructura de evacuación, de 49,68 MWp y 106,2374 ha de ocupación, pertenece al Grupo 3. "Industria energética", epígrafe j) "Instalaciones para la producción de energía eléctrica a partir de la energía solar destinada a su venta a la red, que no se ubiquen en cubiertas o tejados de edificios existentes y que ocupen más de 50 ha de superficie o más de 5 ha en áreas protegidas" del anexo IV de la Ley 16/2015, de 23 de abril, de protección ambiental de la Comunidad Autónoma de Extremadura. En dicha normativa se establece la obligación de formular declaración de impacto ambiental, con carácter previo a la resolución administrativa que se adopte para la realización, o en su caso, autorización de las obras, instalaciones o actividades comprendidas en el citado anexo.

Es órgano competente para la formulación de la declaración de impacto ambiental relativa al proyecto la Dirección General de Sostenibilidad (en adelante, DGS) de la Consejería para la Transición Ecológica y Sostenibilidad, de conformidad con lo dispuesto en el artículo 4.1.d) del Decreto 170/2019, de 29 de octubre, por el que se establece la estructura orgánica de la Consejería para la Transición Ecológica y Sostenibilidad de la Comunidad Autónoma de Extremadura.

La presente declaración analiza los principales elementos considerados en la evaluación practicada: el documento técnico del proyecto, el estudio de impacto ambiental (en adelante, EsIA), el resultado de la información pública y de las consultas efectuadas, así como información complementaria aportada por el promotor.

A) Identificación del promotor, del órgano sustantivo y descripción del proyecto.

A.1. Promotor y órgano sustantivo del proyecto.

El promotor del proyecto ISF "Extremadura I" e infraestructura de evacuación, es Desarrollos Renovables Eólicos y Solares, SLU, con CIF B85654234 y domicilio en Avenida de Europa 10, Parque Empresarial La Moraleja, 28108 Alcobendas (Madrid).

Actúa como órgano sustantivo la Dirección General de Industria, Energía y Minas de la Consejería para la Transición Ecológica y Sostenibilidad.

A.2. Localización y descripción del proyecto.

Las actuaciones finalmente proyectadas tras el proceso de evaluación, objeto de la presente declaración de impacto ambiental, son las siguientes:

El proyecto por el que se formula la presente declaración de impacto ambiental consiste en el diseño, instalación y explotación de la ISF denominada "Extremadura I" e infraestructura de evacuación de 49,68 MWp, situada en la parcela 28 del polígono 2, parcela 1 del polígono 3 y parcelas 52, 53, 54, 56, 57, 58 y 59 del polígono 6, del término municipal de Almendralejo (Badajoz).

La superficie total del perímetro ocupado por la planta de la ISF será de 106,2374 ha.

La planta fotovoltaica contará con un cierre o vallado perimetral de 8.221,16 m, con objeto de evitar el ingreso de personal no autorizado a la planta.

El acceso a la planta solar fotovoltaica se realizará desde la carretera EX-359, p.k. 3, utilizando el camino de La Corona, camino el cual llega a la ISF Extremadura I, en concreto al recinto norte, siguiendo dicho camino en dirección sur se accede al resto de recintos.

Los viales interiores de la planta serán de 4 metros de ancho. La sección de los viales estará compuesta por una base de 40 cm de zahorra artificial. Se construirán un total de 5.878 m de caminos internos.

El volumen de movimiento de tierra estimado es de 401,06 m³ de excavación y 5.227,00 m³ de terraplén/relleno.

La ISF está formada por varios bloques de potencia:

- 6 Bloques de Potencia con cuatro inversores y un transformador de 6,5 MVA, asignados a un campo solar de 11.872 módulos de 540 Wp (6,4109 MWp para cada bloque).
- 1 Bloques de Potencia con tres inversores y un transformador de 4,87 MVA, asignados a un campo solar de 8.904 módulos de 540 Wp (4,8082 MWp para cada bloque).
- 2 Bloques de Potencia con dos inversores y un transformador de 3,25 MVA, asignados a un campo solar de 5.936 módulos de 540 Wp (3,2054 MWp para cada bloque).

El parque fotovoltaico estará formado por 92.008 módulos fotovoltaicos monocristalinos bifaciales de 540 Wp cada uno, se instalarán sobre estructuras denominadas seguidores, que se mueven sobre un eje horizontal orientado de norte a sur y realizan un seguimiento automático de la posición del sol en sentido este-oeste a lo largo del día, hincados directamente al terreno. Constará de 31 inversores de 1.600 kVA y 9 centros de transformación.



Resultando una potencia pico instalada de 49,68 MWp y 49,60 MWn.

La instalación se completa con la conexión eléctrica de todos los transformadores BT/MT de la planta formando varios circuitos eléctricos hasta el transformador de potencia MT/AT que irá ubicado en la subestación Los Juncales 220/30 kV (objeto de otro proyecto). Las líneas de evacuación a la subestación en 30 kV serán subterráneas, con una longitud desde el límite de la planta hasta la subestación Los Juncales de 1.148,46 metros.

B) Resumen del resultado del trámite de información pública y consultas a las Administraciones públicas afectadas y a las personas interesadas.

B.1. Trámite de información pública.

Según lo establecido en el artículo 66 de la Ley 16/2015, de 23 de abril, de protección ambiental de la Comunidad Autónoma de Extremadura, la DGS, como órgano ambiental realizó la información pública del EsIA mediante Anuncio de 23 de marzo de 2021, que se publicó en el DOE n.º 68 de 13 de abril de 2021, no habiéndose recibido alegaciones durante este trámite.

B.2. Trámite de consultas a las Administraciones públicas.

Dando cumplimiento a lo establecido en el artículo 67 de la Ley 16/2015, de 23 de abril, de protección ambiental de la Comunidad Autónoma de Extremadura, la DGS, simultáneamente al trámite de información pública, consultó a las Administraciones Públicas afectadas. Las consultas realizadas se relacionan en la tabla adjunta. Se han señalado con una "X" aquellas Administraciones Públicas que han emitido informe en respuesta a dichas consultas.

Relación de consultados	Respuesta
Servicio de Conservación de la Naturaleza y Áreas Protegidas. Dirección General de Sostenibilidad	X
Dirección General de Bibliotecas, Archivos y Patrimonio Cultural	X
Confederación Hidrográfica del Guadiana	X
Ayuntamiento de Almendralejo	X
Dirección General de Urbanismo y Ordenación del Territorio	X



Relación de consultados	Respuesta
Dirección General de Política Forestal. Servicio de Ordenación y Gestión Forestal	X
Secretaría General de Población y Desarrollo Rural	X
Dirección General de Salud Pública	X
Dirección General de Movilidad e Infraestructuras Viarias	-
Agente del Medio Natural	X

A continuación, se resumen los aspectos ambientales más significativos contenidos en los informes recibidos.

- El Servicio de Ordenación del Territorio de la Dirección General de Urbanismo y Ordenación del Territorio, emite informe con fecha de 12 de abril de 2021, en el que se informa que, "a efectos de ordenación del territorio de la Comunidad Autónoma de Extremadura, no se detecta afección sobre ningún Plan Territorial ni Proyecto de Interés Regional con aprobación definitiva por la Ley 15/2001, de 14 de diciembre, del Suelo y Ordenación del Territorio de Extremadura, y modificaciones posteriores (derogada por Ley 11/2018, de 21 de diciembre).

Asimismo, no se detecta afección sobre ningún instrumento de ordenación territorial general (Plan Territorial), de ordenación territorial de desarrollo (Plan de Suelo Rústico, Plan Especial de Ordenación del Territorio) ni de intervención directa (Proyecto de Interés Regional) de la Ley 11/2018, de 21 de diciembre, de ordenación territorial y urbanística sostenible de Extremadura, en vigor desde el 27 de junio de 2019.

- La Dirección General de Salud Pública, emite informe con fecha 28 de abril de 2021, en el que se emite informe favorable.
- El Servicio de Infraestructuras del Medio Rural de la Secretaría General de Población y Desarrollo Rural, emite informe con fecha de 24 de mayo de 2021, en el que se informa que el proyecto no afecta a ninguna vía pecuaria.
- El Servicio de Regadíos de la Secretaría General de Población y Desarrollo Rural, emite informe con fecha de 24 de mayo de 2021, donde se informa que, "en las parcelas donde se ubica el proyecto, no es de aplicación la normativa expresada en la Ley de Reforma y Desarrollo Agrario, aprobada por Decreto de 12 de enero de 1973, a efectos



de Concentración Parcelaria, Zonas Regables Oficiales y Expropiaciones de Interés Social, siendo así que este Servicio no se considera órgano gestor de intereses públicos existentes en la zona, por lo que no compete al mismo”.

- El Servicio de Conservación de la Naturaleza y Áreas Protegidas emite informe de afectación a Red Natura 2000 y sobre la biodiversidad con fecha de 30 de mayo de 2021, en el que se indica que, la actividad solicitada se encuentra fuera de la Red Natura 2000.

“Se informa favorablemente la actividad solicitada, ya que no es susceptible de afectar de forma apreciable a los lugares incluidos en la Red Natura 2000, siempre que se cumplan las medidas indicadas”.

Preventivas:

- Se potenciará la recuperación de la vegetación natural en interior del recinto mediante siembras de pastizales, con una mezcla de leguminosas y gramíneas como apoyo en las áreas deterioradas.
- No se utilizarán herbicidas para controlar la vegetación natural. Se hará preferiblemente mediante ganado (la altura de los paneles debe permitirlo) evitando el sobrepastoreo, no pudiendo sobrepasar las 0,2 UGM/ha. En su defecto se puede realizar con maquinaria, fuera del periodo reproductor de las aves.
- No se iniciarán los trabajos de construcción entre los meses de abril a junio para evitar el periodo reproductor de la fauna.
- Si durante la realización de las actividades se detectara la presencia de alguna especie incluida en el Catálogo de Especies Amenazadas de Extremadura (Decreto 37/2001; DOE n.º 30, de 13 de marzo de 2001) que pudiera verse afectada por los mismos, se estará a lo dispuesto por los agentes del medio natural y/o el personal técnico de la Dirección General en materia de Conservación de la Naturaleza y Áreas Protegidas, previa comunicación de tal circunstancia.
- El vallado perimetral de la planta se ajustará a lo descrito en el Decreto 226/2013, de 3 de diciembre, por el que se regulan las condiciones para la instalación, modificación y reposición de los cerramientos cinagéticos y no cinagéticos en la Comunidad Autónoma de Extremadura. El cerramiento de la instalación será de malla ganadera, de 2 metros de altura máxima y con una cuadrícula a nivel del suelo de 30 por 15 cm mínimo. No tendrá sistema de anclaje al suelo diferente de los postes, no tendrá elementos cortantes o punzantes y contará con una placa metálica entre cada vano en la mitad superior de la valla de 25 por 25 centímetros para hacerla más visible para



la avifauna. Estas placas serán de color blanco y mates, sin bordes cortantes.

- Los paneles se instalarán, en la medida de lo posible, hincando las estructuras en el suelo. En los casos en los que sea necesario usar hormigón se hará de forma localizada en los puntos de anclaje de las estructuras al suelo.
- Seguimiento de avifauna en el entorno de la planta durante toda la vida útil de la misma.
- Realización de un muestreo de anfibios y reptiles dentro de la instalación.
- Para protección y mantenimiento de las poblaciones de anfibios se crearán zonas de encharcamiento. Se profundizarán las cunetas de los viales de la planta para asegurar una zona encharcable apta para anfibios.
- Para protección y mantenimiento de las poblaciones de anfibios se colocarán pasos para anfibios en los viales de acceso a la planta.
- Se mantendrán los pies de *Quercus* spp. incluidos dentro del perímetro del vallado de la planta, asimismo se evitará cortar ningún pie de encina o alcornoque a la hora de realizar los viales de acceso a la misma.
- Durante la construcción se evitará dañar la población de *Narcissus fernandesii*, se señalará correctamente un círculo de 10 m de radio desde el punto de localización de la población, para evitar compactaciones de suelo o pérdida de cubierta vegetal.
- Se respetará el nido de cigüeña incluido dentro de las parcelas de la planta, se evitará la actividad a 250 m alrededor durante el periodo de reproducción de la especie.

Complementarias:

- Como medida para las plantas Extremadura I, Extremadura II y Extremadura III en conjunto, se marcará para radioseguimiento un alcaraván el primer y segundo año y un sisón el tercer año de funcionamiento de las plantas.
- Colocación de una caja nido para cernícalo por cada 10 ha de superficie de la planta, se colocarán en el entorno de la planta.
- Colocación de 2 posaderos para rapaces en el perímetro de la planta para favorecer la población de estas especies.
- Se deberá prestar atención a no ocasionar molestias a la fauna presente en la zona,



teniendo especial cuidado en el caso de especies catalogadas y durante las épocas de reproducción y cría de la avifauna, respetando siempre las distancias de seguridad pertinentes y cualquier indicación que realicen los agentes del medio natural. No se molestará a la fauna con ruidos excesivos.

- Se excluirán al pastoreo las zonas de vaguada. Se colocará una malla ganadera de 1,20 o 1,30 m para impedir el paso de ganado a estas zonas.
- Se excluirá al pastoreo la zona donde se encuentra la población de *Narcissus fernandessi*, se colocará una valla de exclusión ganadera alrededor de la población en un radio de 10 m. Se creará también una reserva de flora protegida de 3 ha. Esta medida será conjunta para las plantas Extremadura I, Extremadura II y Extremadura III.
- Durante la construcción, mantenimiento del suelo y los pastizales siempre que sea posible. Si no fuese posible, tomar medidas de restauración del suelo después de la construcción.
- Se deben restituir las áreas alteradas, especialmente en zanjas o si se generan taludes. Gestionar adecuadamente la tierra vegetal para su uso posterior en las tareas de restauración de las superficies alteradas, que debe llevarse a cabo paralelamente durante la fase de construcción.
- Instalación de un cerramiento de exclusión ganadera a una distancia de 1,5-2 m del cerramiento perimetral de la planta, creando un pasillo para la fauna. En este pasillo de 1,5-2 m de anchura que queda entre los dos cerramientos perimetrales no se toca la flora ni el suelo, esperando a que crezcan, sin necesidad de actuación, matorrales mediterráneos (jara, lentisco) que puedan ofrecer una pantalla vegetal para la planta. Si no creciesen ayudar con plantaciones de estas especies de la zona.
- Colocación de un refugio de reptiles por cada 10 ha de superficie de la planta. El refugio consistirá en una acumulación de piedras de la zona en un agrupamiento de 2 m x 2 m x 1 m y/o la colocación de ramas de suficiente porte (0,2 m de diámetro y 1,2 m de longitud).
- Colocación de 5 refugios de insectos en el entorno de la planta.
- Se creará una zona de reserva para aves esteparias en el entorno de las plantas Extremadura I, Extremadura II y Extremadura III de una superficie aproximada del 20% de la superficie total de las tres plantas (50 ha). Esta reserva deberá estar incluida en el vallado de las plantas, pero separada de la zona de implantación por una valla de exclusión ganadera. Se dejará la zona elegida (las 50 ha) sin laboreo ni pastoreo durante al menos 3 años, para que vaya creciendo el pasto de forma natural. Si fuera necesario reducir la altura del pasto o dejar diferentes zonas con diferentes



alturas, se hará mediante pastoreo selectivo o laboreo manual. La gestión de esta reserva se llevará en colaboración con personal técnico de la Dirección General en materia de Conservación de la Naturaleza y Áreas Protegidas. La reserva deberá mantenerse durante toda la vida útil de la planta.

- Se realizará un seguimiento de la mortalidad de la fauna durante toda la vida de la planta. La metodología debe estar descrita en detalle en el plan de vigilancia ambiental. El informe anual del plan de vigilancia ambiental incluirá los resultados de ese año y los resultados agregados de todos los años de seguimiento.
 - Todas estas medidas deberán llevar un mantenimiento durante toda la vida útil de la planta.
 - Todas estas medidas, así como las medidas previstas en el Estudio de Impacto Ambiental, se describirán con detalle en el plan de seguimiento ambiental del proyecto que se presentará anualmente ante el órgano ambiental.
- El Ayuntamiento de Almendralejo, emite informe con fecha 1 de junio de 2021, donde indica que, una vez examinado el expediente, entendemos que no existe inconveniente para continuar con la tramitación del mismo al no afectar negativamente a bienes o infraestructuras de titularidad municipal, ser compatible con las características ambientales del suelo, y además, contribuir con el desarrollo del municipio dentro del marco de la estrategia para una comunidad verde y circular de Extremadura.
- La Dirección General de Bibliotecas, Archivos y Patrimonio Cultural emite informe con fecha de 1 de junio de 2021, en el que se pone de manifiesto que recibido el informe arqueológico INT/2021/029, en el que se detallan los resultados de la prospección arqueológica superficial realizada sobre la zona de afección del proyecto, se informa que, el resultado de la prospección ha sido positivo en cuanto a la presencia de elementos arqueológicos constatables en superficie:

Afección directa: Yacimiento 1. Marqués de la Encomienda 1 / Yacimiento 2. Marqués de la Encomienda 2 / Yacimiento 3. Marqués de la Encomienda 5 / Yacimiento 4. Marqués de la Encomienda 6 (fuera de la planta solar) / Yacimiento 5. Marqués de la Encomienda 3 / Yacimiento 6. Los Valles 2 / Yacimiento 7. Val de Orite / Yacimiento 8. Dispersión de materiales los Valles 3 / Yacimiento 9. Cabezo Gordo 1 / Yacimiento 10. Cabezo Gordo 2.

Líticos en superficie no asociados directamente a los yacimientos.

Teniendo en cuenta que estas localizaciones de restos histórico-arqueológicos soportan impactos en grado de afección directo, previamente a dar continuidad a las obras en las zonas ya indicadas, se adoptarán por la empresa promotora las siguientes medidas

preventivas y correctoras:

Medidas correctoras con carácter específico:

- Deberán excluirse de la obra de referencia los yacimientos arqueológicos n.º 1, 2, 3, 4, 5, 6, 7, 8, 9 y 10 estableciéndose un perímetro de protección con un radio de 200 metros. Dentro de la citada zona de protección se prohíbe cualquier actividad relacionada con la instalación de paneles fotovoltaicos, de los accesos a los mismos y de su línea de evacuación. También, se habrá de balizar dicha zona con el fin de evitar tránsitos de maquinaria pesada o que se utilice la misma como lugar de acopios de materiales constructivos.
- No obstante, si agotadas por parte de la entidad promotora todas las soluciones técnicas posibles encaminadas hacia la desafección, se hace inevitable el impacto directo sobre los elementos patrimoniales dadas las características y emplazamiento de la infraestructura proyectada, la entidad promotora, previa entrega de un informe justificativo en el que se pongan de manifiesto todas las alternativas valoradas orientadas a la minimización de impactos, asumirá la puesta en marcha del siguiente programa de medidas preventivas, correctoras y compensatorias aplicables al proyecto de referencia:
 - A. El adjudicatario de las obras de ejecución, con carácter previo a la actuación de la maquinaria balizará con carácter preventivo todas las zonas arqueológicas señaladas con el fin de preservar los restos documentados hasta el momento de tránsitos de maquinaria pesada y acopios de material. Este tipo de actuación se repetirá en aquellos hallazgos casuales de carácter patrimonial y arqueológico que se produjeran durante el proceso de ejecución de la obra.
 - B. Sobre dichas áreas arqueológicas se deberá realizar previamente desbroce minucioso de la cobertera superficial efectuado con excavadora provista de cazo de limpieza y bajo supervisión arqueológica directa. El objetivo de este desbroce será caracterizar y delimitar con exactitud la extensión de los restos arqueológicos afectados. Realizada esta tarea inicial de caracterización y delimitación del yacimiento, se elevará por el equipo técnico responsable de estos trabajos informe a la DGBAPC que, en función del mismo, determinará los requerimientos metodológicos y técnicos que deberán regir en las intervenciones arqueológicas, que a título informativo se detallan en el apartado C de este informe. Dichas excavaciones se acometerán siempre con carácter previo a la instalación de las infraestructuras previstas en la implantación. Para cada una de estas afecciones que conlleven intervención arqueológica se deberá solicitar la preceptiva autori-

zación de excavación arqueológica a la DGBAPC.

C. Las excavaciones arqueológicas se realizarán bajo los siguientes condicionantes técnicos y metodológicos:

- La totalidad de la zona que contenga restos arqueológicos habrá de ser excavada manualmente con metodología arqueológica al objeto de caracterizar el contexto cultural de los hallazgos, recuperar las estructuras conservadas, conocer la funcionalidad de los distintos elementos y establecer tanto su marco cultural como cronológico. La excavación se realizará por técnico especializado, con experiencia en la documentación de la cronología de los restos localizados y siguiendo la normativa en vigor con una asistencia máxima de 6 peones. Se realizarán igualmente por técnicos especializados estudios complementarios de carácter antropológico (cuando se detecte la presencia de restos humanos), faunísticos (cuando se detecte la presencia de restos de fauna en el yacimiento), paleobotánicos (cuando se detecte la presencia de restos carpológicos y vegetales de interés) y en todo caso, se realizarán al menos, tres dataciones AMS C14 de ciclo corto para establecer un marco cronológico ajustado de los hallazgos efectuados. Las planimetrías (alzados, secciones) y los dibujos de material se entregarán debidamente digitalizados y a escalas de detalle 1/20 y 1/50 para las estructuras arqueológicas y 1/1 para los materiales muebles. Las estructuras estarán georeferenciadas conforme al ETRS-89 en el Huso 30.
- En el caso que se considere oportuno, dicha excavación no se limitará en exclusiva a la zona de afección directa, sino que podrá extenderse hasta alcanzar la superficie necesaria para dar sentido a la definición contextual de los restos y a la evolución histórica del yacimiento.

D. Finalizada la intervención arqueológica, se realizará por la empresa adjudicataria la entrega del informe técnico exigido por la legislación vigente (artículo 9 del Decreto 93/1997, regulador de la Actividad Arqueológica en Extremadura), que contendrá como mínimo el registro gráfico y planimétrico detallado de todas las estructuras excavadas, su descripción (se recomienda la entrega de fichas de registro) y una caracterización preliminar del material exhumado en la excavación, junto al compromiso de entrega en plazo de la Memoria Final de la intervención arqueológica (artículo 10 del Decreto 93/1997, regulador de la Actividad Arqueológica en Extremadura) en formato publicable conforme a las normas de edición de la series oficiales de la DGBAPC (Extremadura Arqueológica o Memorias de Arqueología en Extremadura).



Evaluada la viabilidad de la documentación entregada, se emitirá en función de las características de los restos documentados, autorización por la Dirección General de Bibliotecas, Archivos y Patrimonio Cultural para el levantamiento de las estructuras localizadas con carácter previo a la continuación de las actuaciones en este punto, siempre previa solicitud por parte de la empresa ejecutora de las obras.

En el caso de que el desbroce minucioso resultara negativo las obras podrán continuar en la zona afecta con supervisión arqueológica.

Medidas preventivas con carácter general:

- Durante la fase de ejecución de las obras será obligatorio un control y seguimiento arqueológico por parte de técnicos cualificados de todos los movimientos de tierra en cotas bajo rasante natural en cada uno de los frentes de obra que conlleve la ejecución del proyecto de referencia. El control arqueológico será permanente y a pie de obra, y se hará extensivo a todas las obras de construcción, desbroces iniciales, instalaciones auxiliares, líneas eléctricas asociadas, destococonados, replantes, zonas de acopios, caminos de tránsito y todas aquellas otras actuaciones que derivadas de la obra generen los citados movimientos de tierra en cotas bajo rasante natural.
- Si como consecuencia de estos trabajos se confirmara la existencia de restos arqueológicos que pudieran verse afectados por las actuaciones derivadas del proyecto de referencia, se procederá a la paralización inmediata de las obras en la zona de afectación, se balizará el área para preservarla de tránsitos, se realizará una primera aproximación cronocultural de los restos y se definirá la extensión máxima del yacimiento en superficie. Estos datos serán remitidos mediante informe técnico a la Dirección General de Patrimonio Cultural con copia, en su caso, al organismo que tuviera delegada esas competencias en función del ámbito de actuación de la actividad. Una vez recibido, se cursará visita de evaluación con carácter previo a la emisión de informe de necesidad de excavación completa de los hallazgos localizados conforme a los criterios técnicos y metodológicos establecidos en los puntos B, C y D del apartado anterior.

Medidas compensatorias encaminadas hacia la difusión, divulgación y socialización del patrimonio cultural afectado:

En virtud de asegurar la transferencia social del conocimiento desprendido tras la puesta en marcha del programa de medidas preventivas y correctoras establecidas en aras de mitigar cualquier impacto que el proyecto de referencia pudiese provocar sobre el patrimonio histórico y arqueológico, el promotor del proyecto deberá asumir el desarrollo de las siguientes acciones destinadas a dar cumplimiento a dicho fin:



- Durante el transcurso de la intervención arqueológica, el promotor, en estricta coordinación con la dirección técnica a cargo de los trabajos arqueológicos, deberá organizar y atender visitas guiadas a los yacimientos arqueológicos que se hubieran intervenido con objeto de dar a conocer a todas aquellas personas interesadas, los hallazgos arqueológicos acontecidos durante el tiempo en el que se desarrolle la campaña de trabajos arqueológicos. La frecuencia y características de estas visitas guiadas, será objeto de consulta previa ante esta Dirección General por parte del promotor y representantes de la dirección arqueológica del proyecto. Estas visitas deberán efectuarse bajo las condiciones de seguridad más adecuadas tanto para el equipo de trabajo como para los visitantes y para su difusión podrán emplearse los canales y medios más adecuados para tal fin.
- Tras la intervención arqueológica, y siempre que los resultados obtenidos en el marco de las intervenciones arqueológicas ejecutadas presenten la suficiente relevancia e interés de científico y/o social, éstos, deberán ser expuestos en una publicación científico-técnica enmarcada dentro de una de las líneas editoriales que esta Dirección General tiene habilitadas para la divulgación de los estudios arqueológicos en nuestra Región (Memorias de Arqueología Extremeña, Extremadura Arqueológica, Lecturas de Patrimonio Arqueológico, etc.). El diseño, normas de publicación, así como el número de ejemplares a publicar, deberá ser previamente acordado con esta Dirección General.
- Del mismo modo, tras la conclusión de las actividades arqueológicas, y teniendo en cuenta la cuestión relativa al interés de los resultados mencionado en el punto anterior, la entidad promotora del proyecto proveerá los contenidos y el montaje de una exposición temporal que muestre con carácter divulgativo los resultados e interpretación de los resultados obtenidos tras la ejecución del proyecto de intervención arqueológica. Esta exposición será planificada y presentada en los centros museísticos o espacios culturales que determine la Dirección General de Bibliotecas, Archivos y Patrimonio Cultural.

A la vista de lo anteriormente reseñado se propone emitir informe favorable a la implantación del proyecto fotovoltaico, condicionado al estricto cumplimiento de la totalidad de las medidas correctoras señaladas con anterioridad.

- Todas las actividades aquí contempladas se ajustarán a lo establecido al respecto en el Título III de la Ley 2/1999, de Patrimonio Histórico y Cultural de Extremadura, en el Decreto 93/1997, regulador de la Actividad Arqueológica en Extremadura, así como a la Ley 3/2011, de 17 de febrero de 2011, de modificación parcial de la Ley 2/1999.

- La Confederación Hidrográfica del Guadiana emite informe con fecha de 17 de junio de 2021 sobre la afección al régimen y aprovechamiento de las aguas continentales o a los usos permitidos en terrenos de dominio público hidráulico (DPH) y en sus zonas de servidumbre y policía y zonas inundables.

Cauces, zona de servidumbre, zona de policía y zonas inundables:

Aunque el vallado no ocuparía el DPH del Estado, constituido en este caso por el cauce de un arroyo tributario del arroyo de Harnina, se contempla su establecimiento en la zona de policía de dicho cauce. No consta que el promotor haya solicitado la pertinente autorización para la ocupación de la zona de policía del cauce de un arroyo tributario del arroyo de Harnina, por lo que deberá solicitarla a este organismo de cuenca, a la mayor brevedad posible.

Durante el trámite de autorización por parte de este organismo, se podrá requerir al interesado un estudio hidráulico (de inundabilidad) que determine las zonas inundadas correspondientes a los periodos de retorno del cauce afectado.

Consumo de agua:

Las captaciones directas de agua—tanto superficial como subterránea— del DPH, son competencia de la CHGn.

Cualquier uso privativo del agua en el ámbito competencial de esta Confederación Hidrográfica deberá estar amparado necesariamente por un derecho al uso de la misma.

Las parcelas se ubican dentro de la MASb “Tierra de Barros” declarada en riesgo de no alcanzar el buen estado cuantitativo y químico, con entrada en vigor el 18 de septiembre de 2015 (ver anuncio publicado en el BOE n.º 223, de 17 de septiembre de 2015).

De acuerdo con la determinación 2ª del mencionado anuncio, “se suspende el derecho establecido en el artículo 54.2. del TRLA para la apertura de nuevas captaciones, y no se otorgarán autorizaciones”. De acuerdo con la determinación 3ª del mencionado anuncio, “se paralizan todos los expedientes de autorización o de concesión de aguas subterráneas dentro de la masa de agua, así como todos los expedientes de modificación de características de las concesiones de aguas subterráneas que se encuentren en tramitación”.

No obstante, se exceptúa de esta limitación, entre otros, el supuesto de que “las aguas alumbrar se destinen a uso industrial y ganadero de pequeña cuantía hasta agotar las reservas de las asignaciones establecidas en el Plan Hidrológico de la parte española de la Demarcación Hidrográfica del Guadiana (DHGn)”.



Vertidos al DPH:

Según la documentación aportada, se instalarán baños químicos. Se indica asimismo que "La instalación de los baños y la recogida de las aguas servidas de dichos baños y del resto de instalaciones estarán a cargo de una empresa autorizada por la autoridad sanitaria de la región".

Por tanto, la actuación no conlleva vertidos al DPH del Estado.

- El Servicio de Ordenación y Gestión Forestal de la Dirección General de Política Forestal emite informe con fecha de 29 de junio de 2021, donde indica que, la planta se ubica en una zona eminentemente agrícola, en la poligonal más al sur se detectan pies aislados de especies forestales, que según documentación aportada se respetan. Se considera que la afección forestal de la instalación proyectada e infraestructuras anexas es asumible y se informa favorablemente, siempre que:"
 - Se respeten las encinas existentes y un radio alrededor de ella que evite interferencias futuras. Además, no se realizarán movimientos de suelo ni operaciones bajo copa (zonas profundas...) que pongan en riesgo su supervivencia. Del mismo modo, los tratamientos selvícolas (podas...) futuros se harán conforme a las normas técnicas indicadas en el Decreto 134/2019 (DOE de 10-09-2019), en periodo de reposo vegetativo, sin cortes superiores a 18 cm (de diámetro) y manteniendo una correcta conformación y equilibrio de la copa.
- El día 19 de abril de 2021, se emite informe auxiliar del agente del medio natural, donde se hacen observaciones referentes a las alternativas expuestas en el EsIA, factores afectados como la avifauna, así como consideración de la aplicación de un plan de gestión ganadero.
- La Dirección General de Urbanismo y Ordenación del Territorio ha emitido informe que ha sido tenido en cuenta en el apartado H, relativo a la calificación rústica.

Estos informes han sido considerados en el análisis técnico del expediente a la hora de formular la presente declaración de impacto ambiental y la contestación a los mismos debe entenderse implícita en las medidas preventivas, protectoras y correctoras a las que se sujetará la ejecución del proyecto y el desarrollo de la actividad.

Las consideraciones del promotor a estos informes se ha integrado en el apartado C. "Resumen del análisis técnico del expediente" de esta declaración de impacto ambiental.

B.3. Trámite de consultas a las personas interesadas.

Dando cumplimiento a lo establecido en el artículo 67 de la Ley 16/2015, de 23 de abril, de protección ambiental de la Comunidad Autónoma de Extremadura, la Dirección General de Sostenibilidad, además de a las Administraciones Públicas afectadas, también consultó a las personas, físicas o jurídicas, públicas o privadas, interesadas o vinculadas con el medio ambiente. Las consultas realizadas se relacionan en la tabla adjunta. Se han señalado con una "X" aquellas que han emitido informe o formulado alegaciones a dichas consultas.

Relación de consultados	Respuesta
ADENEX	-
Ecologistas en Acción	-
SEO Bird/Life	-
Fundación Naturaleza y Hombre	-

C) Resumen del análisis técnico del expediente.

La Dirección General de Sostenibilidad traslada al promotor los informes recibidos durante los trámites de información pública y consultas a las administraciones públicas afectadas y a las personas interesadas para su consideración en la redacción, en su caso, de la nueva versión del proyecto y en el estudio de impacto ambiental, en cumplimiento con el artículo 68 de la Ley 16/2015, de 23 de abril, de protección ambiental de la Comunidad Autónoma de Extremadura.

El promotor remite el estudio de impacto ambiental ordinario, y el resto de documentación en cumplimiento con el artículo 69 de la Ley 16/2015, de 23 de abril, de protección ambiental de la Comunidad Autónoma de Extremadura.

Junto al EsIA, el promotor presenta como anexo, intervención arqueológica preceptiva, para dar contestación al informe recibido por la Dirección General de Bibliotecas, Archivos y Patrimonio Cultural en el trámite de Consultas a las Administraciones Públicas. (exp. INT/2021/29). La Dirección General de Sostenibilidad ante este estudio realizado por el promotor solicita a la Dirección General de Bibliotecas, Archivos y Patrimonio Cultural informe de conformidad con la conclusión de dicho estudio, la cual emite informe con fecha 11 de febrero de 2022, dicho informe de conformidad, está basado en la información aportada por el informe arqueológico INT/2021/29 en el que se detallan los resultados del desbroce superficial realizada sobre la zona de afección de la ISF Extremadura I:

El resultado de las actividades arqueológicas desarrolladas ha sido positivo en cuanto a la presencia de elementos arqueológicos que previamente habían sido constatados en los trabajos de prospección. De dicha actividad se determina la siguiente caracterización de yacimientos que reciben el impacto directo de la implantación:

Afección directa: Yacimiento 1. Marqués de la Encomienda 1 / Yacimiento 2. Marqués de la Encomienda 2 / Yacimiento 3. Marqués de la Encomienda 5 / Yacimiento 4. Marqués de la Encomienda 6 (fuera de la planta solar) / Yacimiento 5. Marqués de la Encomienda 3 / Yacimiento 6. Los Valles 2 / Yacimiento 7. Val de Orite / Yacimiento 8. Dispersión de materiales los Valles 3 / Yacimiento 9. Cabezo Gordo 1 / Yacimiento 10. Cabezo Gordo 2 / Yacimiento 11. Cortijo del Marqués de la Encomienda IV.

Líticos en superficie no asociados directamente a los yacimientos.

Medidas preventivas y correctoras específicas:

Se establecen las siguientes medidas preventivas y correctoras cuyo objetivo será minimizar el impacto previsible sobre el patrimonio arqueológico tanto el caracterizado, como el no detectado durante los trabajos previos:

Para cada yacimiento, manifestada por la promotora de la planta la imposibilidad técnica de renunciar a la superficie correspondiente al entorno de protección del yacimiento (perímetro de protección con un radio de 200 metros desde el extremo más exterior del bien), se considera por el equipo técnico de esta DG plantear una serie de actuaciones que conjuguen la preservación del yacimiento con la reducción del entorno del perímetro de protección:

1. Excavación integral del área nuclear conforme a los requisitos técnicos y metodológicos establecidos en este mismo informe. Una vez realizada la excavación se preservará la totalidad del yacimiento junto a un entorno de protección con un radio de 25 metros desde el límite más exterior del enclave arqueológico intervenido.
2. Con relación al perímetro de protección, 200 m, se deberá desbrozar con maquinaria provista de cazo de limpieza, con el objetivo de localizar estructuras y subestructuras relacionadas con el área nuclear. Realizado este trabajo y constatada la verdadera extensión superficial, se procederá a la excavación integral de los restos localizados, conforme a los requisitos técnicos y metodológicos establecidos en este mismo informe.

Finalizada la intervención arqueológica, se realizará por la empresa responsable de la intervención la entrega del informe técnico exigido por la legislación vigente (artículo 9 del Decreto 93/1997, regulador de la Actividad Arqueológica en Extremadura), junto al compromiso de entrega en plazo de la Memoria Final de la intervención arqueológica (artículo 10 del Decreto

93/1997, regulador de la Actividad Arqueológica en Extremadura) en formato publicable conforme a las normas de edición de la series oficiales de la DGBAPC (Extremadura Arqueológica o Memorias de Arqueología en Extremadura). Evaluada la viabilidad de la documentación entregada y en función de las características de los restos documentados, la Dirección General de Bibliotecas, Archivos y Patrimonio Cultural o el organismo que tuviera delegada esas competencias en función del ámbito de actuación emitirá autorización para el levantamiento de las estructuras localizadas con carácter previo a la continuación de las actuaciones en este punto, previa solicitud por parte de la empresa ejecutora de las obras.

Referente al material lítico superficial, tanto para el material lítico recogido en las actividades precedentes como para el que pudiera recogerse durante los trabajos de control y seguimiento arqueológico que deberán acompañar a la totalidad de las actividades constructivas durante el proceso de ejecución de la planta fotovoltaica se realizará un estudio tecnotipológico que incluya la documentación individualizada de cada una de las piezas junto a su análisis técnico, tipométrico y morfológico, así como la identificación de la materia prima sobre la que fue elaborado. El estudio estará acompañado de la adscripción cronocultural de material recogido, así como de su contextualización en el marco geológico a partir de su análisis de distribución basado en el posicionamiento en coordenadas absoluta de cada una de las piezas documentadas.

Medidas preventivas con carácter general:

- Durante la fase de ejecución de las obras será obligatorio un control y seguimiento arqueológico por parte de técnicos cualificados de todos los movimientos de tierra en cotas bajo rasante natural en cada uno de los frentes de obra que conlleve la ejecución del proyecto de referencia. El control arqueológico será permanente y a pie de obra, y se hará extensivo a todas las obras de construcción, desbroces iniciales, instalaciones auxiliares, líneas eléctricas asociadas, destocados, replantes, zonas de acopios, caminos de tránsito y todas aquellas otras actuaciones que derivadas de la obra generen los citados movimientos de tierra en cotas bajo rasante natural.
- Si como consecuencia de estos trabajos se confirmara la existencia de nuevos restos arqueológicos que pudieran verse afectados por las actuaciones derivadas del proyecto de referencia, se procederá a la paralización inmediata de las obras en la zona de afectación, se balizará el área para preservarla de tránsitos, se realizará una primera aproximación cronocultural de los restos y se definirá la extensión máxima del yacimiento en superficie. Estos datos serán remitidos mediante informe técnico a la Dirección General de Patrimonio Cultural con copia, en su caso, al organismo que tuviera delegada esas competencias en función del ámbito de actuación de la actividad. Una vez recibido, se cursará visita de evaluación con carácter previo a la emisión de informe de necesidad



de excavación completa de los hallazgos localizados conforme a los criterios técnicos y metodológicos establecidos en el siguiente apartado.

Criterios técnicos y metodológicos:

Las excavaciones arqueológicas planteadas para los yacimientos con afección directa como para aquellos que pudieran llevarse a cabo con motivo de hallazgos casuales, se realizarán bajo los condicionantes técnicos y metodológicos expuestos en el informe.

Medidas compensatorias encaminadas hacia la difusión, divulgación y socialización del patrimonio cultural afectado:

En virtud de asegurar la transferencia social del conocimiento desprendido tras la puesta en marcha del programa de medidas preventivas y correctoras establecidas en aras de mitigar cualquier impacto que el proyecto de referencia pudiese provocar sobre el patrimonio histórico y arqueológico, el promotor del proyecto deberá asumir el desarrollo de las siguientes acciones destinadas a dar cumplimiento a dicho fin:

- Durante el transcurso de la intervención arqueológica, el promotor, en estricta coordinación con la dirección técnica a cargo de los trabajos arqueológicos, deberá organizar y atender visitas guiadas a los yacimientos arqueológicos que se hubieran intervenido con objeto de dar a conocer a todas aquellas personas interesadas, los hallazgos arqueológicos acontecidos durante el tiempo en el que se desarrolle la campaña de trabajos arqueológicos. La frecuencia y características de estas visitas guiadas, será objeto de consulta previa ante esta Dirección General por parte del promotor y representantes de la dirección arqueológica del proyecto. Estas visitas deberán efectuarse bajo las condiciones de seguridad más adecuadas tanto para el equipo de trabajo como para los visitantes y para su difusión podrán emplearse los canales y medios más adecuados para tal fin.
- Tras la intervención arqueológica, y siempre que los resultados obtenidos en el marco de las intervenciones arqueológicas ejecutadas presenten la suficiente relevancia e interés de científico y/o social, éstos, deberán ser expuestos en una publicación científico-técnica enmarcada dentro de una de las líneas editoriales que esta Dirección General tiene habilitadas para la divulgación de los estudios arqueológicos en nuestra Región (Memorias de Arqueología Extremeña, Extremadura Arqueológica, Lecturas de Patrimonio Arqueológico, etc.). El diseño, normas de publicación, así como el número de ejemplares a publicar, deberá ser previamente acordado con esta Dirección General.
- Del mismo modo, tras la conclusión de las actividades arqueológicas, y teniendo en cuenta la cuestión relativa al interés de los resultados mencionado en el punto anterior, la entidad promotora del proyecto proveerá los contenidos y el montaje de una exposi-

ción temporal que muestre con carácter divulgativo los resultados e interpretación de los resultados obtenidos tras la ejecución del proyecto de intervención arqueológica. Esta exposición será planificada y presentada en los centros museísticos o espacios culturales que determine la Dirección General de Bibliotecas, Archivos y Patrimonio Cultural.

Informando al órgano ambiental la conformidad favorable respecto al proyecto de ISF "Extremadura I" e infraestructura de evacuación, condicionado a la asunción completa por la empresa promotora de las medidas establecidas en el informe.

Desde la DGS, una vez completado formalmente el expediente de impacto ambiental, se inicia el análisis técnico del mismo conforme al artículo 70 de la Ley 16/2015, de 23 de abril, de protección ambiental de la Comunidad Autónoma de Extremadura.

En el análisis se determina que el promotor ha tenido debidamente en cuenta los informes y alegaciones recibidas, incorporando al EsIA cada una de las medidas propuestas en los informes que figuran en el apartado B.

Concretamente, en respuesta al informe de la Dirección General de Bibliotecas, Archivos y Patrimonio Cultural, se ha modificado el proyecto, consistente en la reubicación del layout, con unas variaciones mínimas, ajustando la distribución de los paneles según lo obtenido en las excavaciones previas, y una pequeña ampliación dentro de la misma parcela en la zona sur.

Referente al informe de Confederación Hidrográfica del Guadiana, el promotor se compromete a solicitar la autorización administrativa previa para las actuaciones que pudieran afectar a la zona de policía del cauce de un arroyo tributario del arroyo Harnina.

Revisado el documento técnico del proyecto, la nueva versión del EsIA y los informes emitidos para el proyecto ISF "Extremadura I" e infraestructura de evacuación, con toda la información hasta aquí recabada se elabora la declaración de impacto ambiental.

C.1 Análisis ambiental para la selección de alternativas.

El promotor ha estudiado, además de la alternativa 0, tres alternativas de ubicación para el proyecto, así como, dos alternativas para el trazado de la línea de evacuación, que se describen y analizan a continuación, justificando la alternativa propuesta en base a diversos criterios, entre los que está el ambiental.

1. Alternativas de ubicación:

1.1. Alternativa 0.

Esta alternativa consiste en la no realización del proyecto, que no permitiría reducir la dependencia energética, aprovechar los recursos de energía renovables y, sobre todo,

umentar el suministro energético de las fuentes menos contaminantes, ayudando a sí mismo a lograr los objetivos de reducción de gases de efecto invernadero comprometidos en el ámbito internacional.

1.2. Alternativa 1.

Situada en la parcela 6 del polígono 5 y parcela 5 del polígono 26 del término municipal de Santa Marta de los Barros, ocupando 109 ha. Se trata de terrenos llanos, con pendientes entre 3-10%, donde el uso del suelo está dedicado a la agricultura de secano, con cultivos de olivares. La zona de implantación afecta a un total de 2 cursos de agua. No perteneciendo a ninguna unidad hidrogeológica, presentando una permeabilidad muy baja. Entre las especies faunísticas más relevantes asociadas a esta alternativa se encuentran especies esteparias protegidas que tienen los terrenos ocupados por la planta como área de campeo y alimentación, como son: cernícalo primilla (*Falco naumanni*), sisón (*Tetrax tetrax*) y avutarda (*Otis tarda*). Actualmente sobreviven en torno a 50 pies de encinas. La zona de implantación linda con el HIC 92A0. Situada en la ZEPA Llanos y Complejo Lagunar de la Albuera, además de solapar con la IBA Llanos de Olivenza-La Albuera, Badajoz y Villalba de los Barros. La alternativa sustenta una escasa variedad de unidades paisajísticas y de baja calidad como son las unidades de cultivos herbáceos en secano y leñosos. No se localiza ninguna vía pecuaria en la implantación.

1.3. Alternativa 2.

Situada en las parcelas 1, 2, 208, 216, 217, 218, 219, 220, 221, 222 y 229 del polígono 2 del término municipal de Villalba de los Barros, ocupando 102 ha. Se trata de terrenos llanos, con pendientes entre 3-10%, donde el uso del suelo está dedicado a la agricultura, con cultivos de cereales y viñedos. La zona de implantación afecta a un total de 5 cursos de agua. No perteneciendo a ninguna unidad hidrogeológica, presentando una permeabilidad muy baja. Entre las especies faunísticas más relevantes asociadas a esta alternativa se encuentran especies esteparias que tienen parte de los terrenos ocupados por la planta como área de campeo y alimentación, como son: cernícalo vulgar (*Falco tinnunculus*), cernícalo primilla (*Falco naumanni*), aguilucho cenizo (*Circus pygargus*), sisón (*Tetrax tetrax*) y avutarda (*Otis tarda*). Actualmente la vegetación natural ha sido totalmente desmantelada en aras de su aprovechamiento agrícola. La zona de implantación no presenta HIC. Situada en la ZEPA Llanos y Complejo Lagunar de la Albuera, además de solapar con la IBA Llanos de Olivenza-La Albuera, Badajoz y Villalba de los Barros. La alternativa sustenta una escasa variedad de unidades paisajísticas y de baja calidad como son las unidades de cultivos herbáceos y leñosos. No se localiza ninguna vía pecuaria en la implantación.

1.4. Alternativa 3.

Situada en la parcela 28 del polígono 2, parcela 1 del polígono 3 y parcelas 52, 53, 54, 56, 57, 58 y 59 del polígono 6, del término municipal de Almendralejo, ocupando 106,2374 ha. Se trata de terrenos llanos, con pendientes entre 3-10%, donde el uso del suelo está dedicado a la agricultura, presentando cultivos de cereales, viñedos y olivares. La zona no es surcada por ningún curso de agua. No perteneciendo a ninguna unidad hidrogeológica, presentando una permeabilidad muy baja. Las especies faunísticas asociadas a esta alternativa son fundamentalmente rapaces como el busardo ratonero, necrófagas como el buitre leonado, especies generalistas y esteparias (no protegidas) que tienen parte de los terrenos de la alternativa como área de campeo y alimentación los ecosistemas agrícolas. Actualmente la vegetación natural ha sido casi totalmente desmantelada en aras de su aprovechamiento agrícola, aunque actualmente sobreviven 12 pies de encinas. La zona de implantación no presenta HIC, ni espacios Red Natura 2000, tampoco se solapa con ninguna IBA. La alternativa sustenta una escasa variedad de unidades paisajísticas y de baja calidad como son las unidades de cultivos herbáceos y leñosos. No se localiza ninguna vía pecuaria en la implantación.

1.5. Justificación de la alternativa seleccionada.

El EsIA analiza la capacidad de acogida de cada alternativa basado en la fragilidad ambiental, que recoge la susceptibilidad del medio al posible impacto provocado por cada una de las alternativas, concluyendo que la alternativa de más baja fragilidad y por tanto mayor capacidad de acogida es la 3.

2. Alternativas de la línea de evacuación:

Respecto a la línea de evacuación se establecen 2 alternativas de implantación.

2.1. Alternativa 3.A.

Línea subterránea de evacuación hasta la SET Los Juncales 220/30 kV, en el término municipal de Almendralejo. Con una longitud desde el límite de la planta de 1.148,46 metros. El trazado discurrirá por terrenos agrícolas, con cultivos de viñedo. No atraviesa ningún curso de agua. Las especies faunísticas asociadas al trazado de la línea de evacuación son fundamentalmente especies generalistas y esteparias que utilizan los terrenos como área de campeo y alimentación. No surca ningún hábitat de interés comunitario, ni espacios protegidos, ni afecta a vía pecuaria. El trazado de la línea surca una escasa variedad unidades paisajísticas y de baja calidad como es la unidad de cultivos leñosos.

2.2. Alternativa 3.B.

Línea aérea de evacuación hasta la SET Los Juncales 220/30 kV, en el término municipal de Almendralejo. Con una longitud desde el límite de la planta de 1.148,46 metros. El trazado discurrirá por terrenos agrícolas, con cultivos de viñedo. No atraviesa ningún curso de agua. Las especies faunísticas asociadas al trazado de la línea de evacuación son fundamentalmente especies generalistas y esteparias que utilizan los terrenos como área de campeo y alimentación. No surca ningún hábitat de interés comunitario, ni espacios protegidos, ni afecta a vía pecuaria. El trazado de la línea surca una escasa variedad unidades paisajísticas y de baja calidad como es la unidad de cultivos leñosos.

2.3. Selección de la alternativa de la línea eléctrica.

El EsIA analiza la capacidad de acogida de cada alternativa basado en la fragilidad ambiental, que recoge la susceptibilidad del medio al posible impacto provocado por cada una de las alternativas, concluyendo que la alternativa de más baja fragilidad y por tanto mayor capacidad de acogida es la 3.A.

C.2. Impactos más significativos de la alternativa elegida.

A continuación se resume el impacto potencial de la realización del proyecto sobre los principales factores ambientales de su ámbito de afección:

— Atmósfera.

La calidad del aire se verá afectada por la emisión de partículas derivadas de los trabajos de preparación del terreno (movimientos de tierras, adecuación y apertura de accesos, construcción de zanjas, transporte y carga de materiales, etc.), por gases derivados de la combustión y compuestos orgánicos volátiles derivados del uso de vehículos de obra y maquinaria, así como aumento de los niveles sonoros.

Durante la explotación de la planta fotovoltaica los elementos originarios de ruidos y emisiones de partículas serán los procedentes de las labores de mantenimiento de las instalaciones, con lo que el tránsito de vehículos asociados a esta acción tiene una baja incidencia sobre el entorno.

— Sistema hidrológico y calidad de las aguas.

Los cursos fluviales que discurren dentro del ámbito de actuación pertenecen en su totalidad a la cuenca del Guadiana.

Según el informe emitido por la Confederación Hidrográfica del Guadiana, se contempla el establecimiento de parte del vallado en la zona de policía del cauce de un

arroyo tributario del arroyo de Harnina, por ello el promotor solicitará autorización al organismo de cuenca para la ocupación de la zona de policía de dicho cauce.

Durante el desarrollo de las obras, debido a la realización de movimientos de tierra, se pueden producir afecciones sobre la red natural de drenaje existente. También se puede producir el arrastre de tierras por escorrentía y producir un incremento de los sólidos en suspensión en las aguas superficiales cercanas y un aumento de la turbidez, alterando la calidad de las aguas, y la acumulación de sedimentos en el lecho fluvial. En todo caso, la construcción de la ISF no generará impactos significativos sobre las aguas superficiales, ni será una actividad contaminante de las mismas.

Por otro lado, el EsIA establece una serie de medidas necesarias para minimizar la posible afección al medio hídrico en la zona de actuación.

— Geología y Suelo.

Según indica el promotor en el EsIA en lo que se refiere a la litología, el ámbito de estudio está formado principalmente por arcosas, areniscas y microconglomerados a veces con cemento carbonatado. Principalmente se identifican tres tipos de impactos sobre el suelo: contaminación, erosión y cambios en el uso del suelo. Las acciones del proyecto que suponen movimientos de tierra y preparación del terreno, van a ocasionar pérdidas de suelo. La pérdida de la cubierta vegetal derivada de los desbroces necesarios para la preparación del terreno y los movimientos de tierra, pueden provocar la activación o acentuación de los procesos erosivos, especialmente en las áreas con algo de pendiente. Durante la fase de explotación, no hay alteraciones sobre el suelo. Únicamente existe el riesgo de vertido de aceites procedentes de las unidades transformadoras, que se minimizarán con las bandejas de recogida de aceites.

Por otro lado, se considera que mantener una cubierta vegetal controlada por el pastoreo, sin el uso de herbicidas, y el efecto que sobre el suelo puede tener la sombra de los seguidores, favorecen la recuperación de la estructura original del mismo, lo que permiten disminuir el impacto sobre el suelo asociado al proyecto.

Por lo que, teniendo en cuenta que topográficamente el terreno presenta pendientes suaves, que la instalación fotovoltaica se adaptará a la orografía del terreno, y que se aplicarán medidas de restauración de suelos y revegetación sobre todas las superficies alteradas, el impacto puede considerarse compatible, con una mejora de las condiciones físicoquímicas y biológicas del suelo, frente a las actuales condiciones.

— Flora, vegetación y hábitats.

Según indica el promotor, la zona de actuación se corresponde con tierras de labor en secano y olivares, con algún pie aislado de encina, el cual será respetado. El trazado de la línea de evacuación discurrirá por terrenos agrícolas, con cultivos de viñedo.

Según el informe emitido por el Servicio de Conservación de la Naturaleza y Áreas Protegidas, aparecen como valores naturales reconocidos en los Planes de Gestión de los espacios Natura 2000 y/o en la Ley 42/2007, de 13 de diciembre, del Patrimonio Natural y de la Biodiversidad, dehesas perennifolias de *Quercus* spp. (CODUE 6310), aunque una parte está incluido en la implantación, se trata de encinas muy dispersas que no se verán afectadas debido a que la colocación de los paneles las rodean, evitando la tala o cualquier alteración. Sin embargo, para asegurarse de que estas especies no van a verse afectadas durante toda la actividad, se tomarán medidas preventivas y complementarias al respecto. También aparece *Narcissus fernandesii*, especie catalogada como "de interés especial", que, si bien no está incluida en la zona de implantación, sí lo está en las parcelas incluidas en el proyecto, habrá que tomar medidas preventivas y complementarias para evitar dañar a la especie durante el desarrollo del proyecto.

Los principales impactos potenciales sobre la vegetación derivados de la construcción de la ISF y de la instalación de la línea eléctrica son, los desbroces y despejes para la apertura y mejora de accesos y caminos internos, cimentaciones y montaje de las estructuras fijas donde colocar los módulos solares, las zanjas para cableado, además de todas las obras para la colocación de la línea, con lo cual para este proyecto al darse en una zona agrícola y respetar los pies de encinas existente el impacto sobre la vegetación será prácticamente nulo.

Durante la fase de explotación, la única afección sobre la vegetación estará limitada a las tareas de mantenimiento de la instalación, así como el potencial riesgo de incendios por accidentes o negligencias.

Por otro lado, tanto el Servicio de Conservación de la Naturaleza y Áreas Protegidas como el Servicio de Ordenación y Gestión Forestal, establecen en sus informes una serie de medidas necesarias para minimizar la posible afección a hábitats y a la vegetación en la zona de actuación.

— Fauna.

Durante la fase de obras se puede producir la afección a la fauna como consecuencia de la pérdida, fragmentación y alteración de hábitats por la ocupación de la superficie para la construcción de las infraestructuras proyectadas.

La presencia de operarios actuando en la zona ahuyente a los animales, éstos pueden sufrir atropellos por parte de la maquinaria y caídas en las zanjas. En todos los casos, los efectos sobre la fauna son recuperables y la implantación de las medidas de restauración propiciará la recuperación de la misma y disminuirán el aislamiento que pueden provocar determinadas infraestructuras al actuar como barreras.

El impacto más relevante en el caso de las aves en estas instalaciones, se debe al tendido eléctrico, durante su instalación y por su presencia en la fase de explotación, en este caso el tendido eléctrico es subterráneo por lo que se reducirán los impactos generados en la fase de explotación.

Según el informe emitido por el Servicio de Conservación de la Naturaleza y Áreas Protegidas, los valores naturales reconocidos en los Planes de Gestión de los espacios Natura 2000 y/o en la Ley 42/2007, de 13 de diciembre, del Patrimonio Natural y de la Biodiversidad son: comunidad de aves esteparias, cigüeña blanca (*Ciconia ciconia*) y grulla común (*Grus grus*). Las aves esteparias no se encuentran en la zona de implantación, pero sí lo están cerca, por lo que habrá que tomar medidas preventivas y complementarias para afectar lo menos posible a estas especies. El que la línea de evacuación sea soterrada y la planta esté dividida en pequeños recintos, evitando una fragmentación de hábitat y permitiendo el paso de la fauna, minimiza mucho la afección.

En el EsIA consta un estudio de avifauna de la zona de actuación (incluyendo las 3 alternativas), con seguimiento de las especies de aves en general y las esteparias en particular, durante el ciclo anual 2020, centrándose en el seguimiento de las especies claves. Se han detectado 11 especies claves y ninguna de ellas se localiza en la alternativa 3 elegida. También se realizó un amplio estudio de los datos de avifauna esteparia para analizar los efectos sinérgicos del Nudo San Serván 220 kV (que estudia el ámbito de 11 ISF), realizando muestreos desde la primavera de 2017 hasta la primavera de 2020, completando 3 años de seguimiento de avifauna, donde se consideraron las siguientes especies: aguilucho cenizo, aguilucho lagunero, avutarda, sisón y cernícalo primilla. No se han dado resultados positivos de estas especies en el ámbito de estudio de la ISF Extremadura I.

— Áreas protegidas.

El informe del Servicio de Conservación de la Naturaleza y Áreas Protegidas indica que la actividad solicitada se localiza fuera de la Red Natura 2000, concluyendo que la actividad solicitada no es susceptible de afectar de forma apreciable a los lugares incluidos en Red Natura 2000, estableciendo una serie de medidas.

— Paisaje.

El EsIA identifica que la instalación se encuentra incluida en la unidad de paisaje "Tierras de Barros", paisaje principalmente llano, en el que destaca sus formas suavemente onduladas, su absoluto aprovechamiento agrícola (predominio de labradíos) y por las redes de poblaciones concentradas, de diferente tamaño y territorio municipal.

La afección sobre el paisaje durante la fase de construcción es la producida por la presencia de la maquinaria, vehículos pesados, casetas de obras, etc. Una vez concluidas las obras esta afección desaparece.

Durante la fase de funcionamiento, la mayor incidencia viene dada por la presencia de la propia planta, al introducir un elemento artificial sobre el paisaje actual, no siendo el caso de la línea eléctrica de evacuación al ser subterránea.

Para mitigar el impacto producido por la aparición del conjunto del proyecto, se adoptarán medidas correctoras.

— Patrimonio arqueológico.

Se realizó un estudio de prospecciones arqueológicas, por técnicos especializados, para determinar la presencia de restos arqueológicos en las parcelas del proyecto.

Según el informe de la Dirección General de Bibliotecas, Archivos y Patrimonio Cultural, el informe arqueológico INT/2021/029, en el que se detallan los resultados de la prospección arqueológica superficial, para el proyecto de planta solar fotovoltaica denominada "Extremadura I" e infraestructura de evacuación, dio positivo en cuanto a la presencia de elementos arqueológicos constatables en superficie. Por lo que, dicha Dirección General expuso en su informe de 1 de junio de 2021, que deberán excluirse de la obra de referencia los yacimientos arqueológicos indicados, estableciéndose un perímetro de protección con un radio de 200 metros. No obstante, si se hace inevitable el impacto directo sobre los elementos patrimoniales dadas las características y emplazamiento de la infraestructura proyectada, la entidad promotora, previa entrega de un informe justificativo en el que se pongan de manifiesto todas las alternativas valoradas orientadas a la minimización de impactos, asumirá la puesta en marcha del siguiente programa de medidas preventivas, correctoras y compensatorias aplicables al proyecto de referencia: con carácter previo a la actuación de la maquinaria balizará con carácter preventivo todas las zonas arqueológicas señaladas. Sobre dichas áreas arqueológicas se deberá realizar previamente desbroce minucioso de la cobertera superficial efectuado con excavadora provista de cazo

de limpieza y bajo supervisión arqueológica directa. Las excavaciones arqueológicas se realizarán bajo los condicionantes técnicos y metodológicos indicados. Finalizada la intervención arqueológica, se realizará por la empresa adjudicataria la entrega del informe técnico.

De esta manera, el promotor opta por la segunda opción, al manifestar la imposibilidad técnica de renunciar a la superficie correspondiente al entorno de protección del yacimiento (perímetro de protección con un radio de 200 metros desde el extremo más exterior del bien), y emite informe con los resultados obtenidos de la intervención arqueológica preceptiva (incluyendo anexo metodológico en el EsIA). La Dirección General de Sostenibilidad ante este estudio realizado por el promotor solicita a la Dirección General de Bibliotecas, Archivos y Patrimonio Cultural informe de conformidad con la conclusión de dicho estudio, la cual emite informe de conformidad favorable condicionado a la asunción completa por la empresa promotora de las medidas establecidas de dicho informe sectorial, de fecha 11 de febrero de 2022.

Por lo tanto, para evitar posibles incidencias sobre el patrimonio arqueológico, se cumplirán todas las medidas indicadas por la Dirección General de Bibliotecas, Archivos y Patrimonio Cultural en sus informes de 1 de junio de 2021 y 11 de febrero de 2022.

— Vías pecuarias.

Según el informe emitido por el Servicio de Infraestructuras del Medio Rural, la ISF "Extremadura I" e infraestructura de evacuación, no afecta a ninguna vía pecuaria.

— Población y medio socioeconómico.

Durante la fase de construcción se pueden producir molestias a la población por el incremento de los niveles de ruido, movimientos de tierra, tránsito de maquinaria y vehículos, emisiones atmosféricas y disminución de la permeabilidad territorial durante las obras, entre otros.

Durante la construcción y explotación del proyecto fotovoltaico se prevé que los efectos más significativos sobre el medio socioeconómico serán positivos, puesto que este tipo de instalaciones contribuyen a la creación de puestos de trabajo, tanto permanentes (por el largo periodo de vida de este tipo de instalaciones) como temporales (durante las obras de construcción) así como la dinamización de la economía local.

— Cambio climático.

La fase de construcción supondrá un efecto directo, escueto y negativo sobre el cambio climático, al generarse emisiones durante las diferentes acciones que la conforman. Tales impactos se producirán a corto plazo y si bien permanecerán de forma temporal y serán recuperables y reversibles. La fase de explotación, en cambio, supone un impacto positivo y permanente frente al cambio climático, ya que permite la generación de energía evitando la emisión de gases de efecto invernadero.

Únicamente la utilización de las vías de acceso por los vehículos que se dirijan a la planta, tendrá efecto negativo ante el cambio climático durante la fase de explotación.

Uno de los factores que determina la ejecución de una planta fotovoltaica, está en consonancia directa con la reducción de los efectos sobre el cambio climático, debido a la utilización de fuentes energía renovable versus energías convencionales.

La descarbonización del sistema energético es fundamental para la neutralidad climática. Un abastecimiento más sostenible de energías renovables va a resultar fundamental para combatir el cambio climático y la pérdida de biodiversidad. Proyectos como esta instalación solar fotovoltaica, proporcionan una cobertura del suelo respetuosa con la biodiversidad, así como la bioenergía sostenible.

— Sinergias.

En el EsIA el promotor ha presentado un estudio de los efectos sinérgicos de los siguientes proyectos fotovoltaicos conectados en el nudo San Serván 220 kV: San Serván 6, San Serván 7, San Serván 8, San Serván 2020, San Serván 2021, Vera-cruz, El Doblón, Puerta Palmas, Extramadura I, Extramadura II y Extramadura III. Se ha determinado una zona de influencia de 5.000 m de radio a partir de la envolvente exterior de los proyectos a considerar y de las líneas de evacuación.

En dicho estudio se describe en detalle la zona de influencia y se han estudiado los efectos sinérgicos sobre distintos factores, concluyendo que, al concentrarse varios proyectos en la misma zona se optimiza la utilización de los recursos, los beneficios sociales y económicos se potencian al contar con varios proyectos en una misma zona geográfica, las medidas correctoras y compensatorias teóricamente se podrán aplicar con una mayor efectividad, al concentrarse en una zona más reducida, por ello, el control, vigilancia y seguimiento de las mismas, requeriría menos material y menos personal, así como efectos positivos de carácter ecológico.

— Vulnerabilidad del proyecto. Riesgos derivados de accidentes graves o catástrofes.

1. En relación a la vulnerabilidad del proyecto frente a las catástrofes, el promotor presenta un estudio de vulnerabilidad del proyecto en el que identifican los siguientes riesgos potenciales inherentes a la zona de influencia del proyecto y la probabilidad de concurrencia:

- Sismicidad.

Según el mapa de peligrosidad sísmica de España, en valores de intensidad, la zona de implantación del proyecto está dentro de rango de seísmos de intensidad V. En relación al Plan especial de protección civil ante el riesgo sísmico de Extremadura (PLASISMEX) la zona de implantación presenta un riesgo de seísmos bajo.

- Movimientos de ladera, hundimientos y subsidencias y terrenos expansivos.

Se concluye que la zona no está afectada por fenómenos de movimientos del terreno, si se localiza según el "Mapa predictor por expansividad de arcillas en España" en una zona de arcillas expansivas predominantes o zonas donde se han presentado problemas de expansividad con un riesgo de expansividad moderado a alto. Teniendo en cuenta las características geológicas de la zona estudiadas en el EsIA, la ponderación del riesgo resulta ser moderado durante las tres fases de proyecto.

- Meteorológicos.

Los riesgos por clima y meteorología podrían ser los más probables resultando en la ponderación del riesgo como bajo.

- Inundaciones y avenidas.

Según El Sistema Nacional de Cartografía de Zonas Inundables la zona del proyecto no se encuentra dentro de los mapas de peligrosidad y riesgo de las ARPIS para 50, 100 y 500 años, por lo que el proyecto no se vería afectado por grandes inundaciones. Según INUNCAEX no existe riesgo de inundaciones para la zona de localización del proyecto. La ponderación del riesgo resulta ser baja, además será el mismo en las tres fases del proyecto. Además, se ha realizado un estudio de inundabilidad para un retorno de 500 años, situando las instalaciones fuera de la posible zona de inundación.

- Incendios forestales.

Según el mapa de peligrosidad por incendios forestales en Extremadura del Sitex, la zona del proyecto se encuentra en áreas no forestales. Por otro lado, según Corine la zona de implantación del proyecto presenta, mayoritariamente, un uso agrícola, rodeado por terrenos dedicados también a la agricultura. Según lo establecido en el Decreto 260/2014, de 2 de diciembre, por el que se regula la Prevención de los Incendios Forestales en la Comunidad Autónoma de Extremadura, en base a su Anexo I, la zona de implantación no se encuentra incluida en ninguna zona de alto riesgo o de protección preferente de Extremadura. Resultando la ponderación del riesgo como bajo.

2. En relación a la vulnerabilidad del proyecto frente a riesgos de accidentes graves, el promotor tiene en cuenta que:

- Presencia de sustancias peligrosas.

En cumplimiento del Real Decreto 840/2015, de 21 de septiembre, por el que se aprueban medidas de control de los riesgos inherentes a los accidentes graves en los que intervengan sustancias peligrosas, el promotor aporta un documento de declaración responsable de la existencia de sustancias peligrosas relacionadas en el anexo I del citado real decreto, tanto en la fases de construcción, funcionamiento y desmantelamiento, pero que no será de aplicación al no superar las cantidades umbrales recogidas en el mismo, ni superar la unidad al aplicar la regla de la suma contemplada en el mencionado anexo I del real decreto.

- Presencia de sustancias radiactivas.

Así mismo, presenta una declaración responsable de la no existencia de sustancias radioactivas en la que certifica que en ninguna de las fases del proyecto el recinto vaya a contener sustancias radiactivas y en concreto ninguna de las relacionadas en el reglamento sobre instalaciones nucleares y radioactivas del Real Decreto 1836/1999.

En consecuencia, una vez finalizado el análisis técnico del expediente de evaluación de impacto ambiental se considera que el proyecto es viable desde el punto de vista ambiental siempre que se cumplan las condiciones y medidas preventivas, correctoras y compensatorias recogidas en la presente declaración de impacto ambiental y en la documentación ambiental presentada por el promotor, siempre que no entren en contradicción con las anteriores.



D) Condiciones y medidas para prevenir, corregir y compensar los efectos adversos sobre el medio ambiente.

El promotor deberá cumplir todas las medidas establecidas en los informes emitidos por las administraciones públicas consultadas, las medidas concretadas en el EsIA y en la documentación obrante en el expediente, además se cumplirán las medidas que se expresan a continuación, establecidas como respuesta al análisis técnico realizado. En los casos en que pudieran existir discrepancias entre unas y otras, prevalecerán las contenidas en la presente declaración.

D.1. Condiciones de carácter general.

1. Se deberá informar del contenido de esta declaración de impacto ambiental a todos los operarios que vayan a realizar las diferentes actividades. Asimismo, se dispondrá de una copia de la presente resolución en el lugar donde se desarrollen los trabajos.
2. Se notificará a la DGS el inicio de las obras con una antelación mínima de un mes, junto con la solicitud de visita previa para ver las condiciones ambientales de las parcelas antes del comienzo.
3. Si durante la realización de las actividades se detectara la presencia de alguna especie incluida en el Catálogo de Especies Amenazadas de Extremadura (Decreto 37/2001; DOE n.º 30, de 13 de marzo; y posteriores modificaciones Decreto 74/2016, de 7 de junio y Decreto 78/2018, de 5 de junio.) y/o del Catálogo Español de Especies Amenazadas (Real Decreto 139/2011), que pudiera verse afectada por las mismas, se estaría a lo dispuesto por el personal de la DGS, previa comunicación de tal circunstancia.
4. Para las actuaciones sobre la vegetación, se cumplirán las normas técnicas establecidas en el Decreto 134/2019, de 3 de septiembre, por el que se regula la realización de determinadas actuaciones forestales en el ámbito de la Comunidad Autónoma de Extremadura y los Registros de Cooperativas, Empresas e Industrias Forestales y de Montes Protectores de Extremadura.
5. Deberá tenerse en cuenta la normativa en materia de incendios forestales en la Comunidad Autónoma de Extremadura (Ley 5/2004, de 24 de junio, de Prevención y Lucha contra los Incendios Forestales en Extremadura; Decreto 260/2014, de 2 de diciembre, por el que se regula la Prevención de los incendios forestales en la Comunidad Autónoma de Extremadura y modificaciones posteriores).
6. Deberá aplicarse toda la normativa relativa a ruidos tanto en fase de construcción como de explotación, se cumplirá la normativa al respecto, entre las cuales se encuentran



el Decreto 19/1997, de 4 de febrero, de Reglamentación de Ruidos y Vibraciones de Extremadura y Real Decreto 1367/2007, de 19 de octubre, por el que se desarrolla la Ley 37/2003, de 17 de noviembre, del Ruido, en lo referente a zonificación acústica, objetivos de calidad y emisiones acústicas.

7. Los residuos producidos se gestionarán por gestor autorizado conforme a la Ley 22/2011, de 28 de julio, de residuos y suelos contaminados. Deberán habilitarse las correspondientes áreas de almacenamiento de los residuos en función de su tipología, clasificación y compatibilidad.
8. Los residuos de construcción y demolición (RCD) que se generen tanto en la fase de construcción como de desmantelamiento de las instalaciones, se deberán separar adecuadamente y entregar a una planta de reciclaje autorizada para su tratamiento, cumpliendo en todo caso con lo establecido en el Real Decreto 105/2008, de 1 de febrero, por el que se regula la producción y gestión de los residuos de construcción y demolición, y en el Decreto 20/2011, de 25 de febrero, por el que se establece el régimen jurídico de la producción, posesión y gestión de los residuos de construcción y demolición en la Comunidad Autónoma de Extremadura.
9. Conforme a lo establecido en el artículo 5 del Decreto 49/2015, de 30 de marzo, por el que se regula el régimen jurídico de los suelos contaminados en la Comunidad Autónoma de Extremadura, deberá presentar, previamente al inicio de la actividad, ante la Consejería con competencias en medio ambiente, un informe de situación, con el alcance y contenido previsto en el Anexo II del Real Decreto 9/2005, de 14 de enero, por el que se establece la relación de actividades potencialmente contaminantes del suelo y los criterios y estándares para la declaración de suelos contaminados (modificado por Orden PRA/1080/2017, de 2 de noviembre, por la que se modifica el anexo I del Real Decreto 9/2005, de 14 de enero, por el que se establece la relación de actividades potencialmente contaminantes del suelo y los criterios y estándares para la declaración de suelos contaminados).
10. Tal y como se establece en la disposición adicional séptima de la Ley 16/2015, en el caso de proyectos sometidos a evaluación de impacto ambiental ordinaria, deberá procederse por parte del promotor, a la designación de un coordinador ambiental, que ejercerá las funciones que se detallan en el artículo 2 de la precitada disposición adicional séptima, tanto en la fase de ejecución, como en la de funcionamiento del proyecto.

D.2. Medidas en la fase de construcción.

1. Se realizará antes de la ejecución de los desbroces una inspección de campo para la localización de nidos o lugares de concentración de animales que pudieran ser eliminados de forma directa.



2. Se procederá a la señalización y balizado de los terrenos afectados por las obras, al objeto de evitar posibles afecciones a terrenos ajenos al área de ocupación del proyecto.
3. No se ocupará ninguna zona de vegetación natural asociada a los encharcamientos y cauces.
4. Se evitará, en lo posible, dañar o eliminar vegetación arbustiva o arbórea, situando las zonas de acopios temporales, parque de maquinaria e instalaciones auxiliares, áreas de trabajo, zonas de préstamo, vertederos, etc.
5. Se evitará todo tipo de movimientos de tierras no contemplados en esta evaluación. La tierra vegetal resultante de las excavaciones y movimientos de tierras se almacenará formando caballones de 1,5 m de altura máxima. Se tomarán las medidas necesarias para mantener su potencial edáfico hasta su utilización en las tareas de restauración posteriores.
6. Los viales nuevos y los tramos a acondicionar se adaptarán a la orografía de la zona, minimizando los movimientos de tierras y evitando la ejecución de desmontes y terraplenes excesivos.
7. Se respetarán los drenajes naturales del terreno existentes evitando la disposición de elementos sobre los mismos.
8. Con el fin de minimizar la ocupación del suelo y afección a la vegetación, se aprovecharán los accesos y la red de caminos existentes, procediendo a ejecutar únicamente los viales incluidos en el EsIA. No obstante, se repondrán los accesos que puedan verse afectados tanto por la ejecución de las obras como por la implantación de las nuevas instalaciones.
9. Uno de los principales impactos ambientales suele provocarse en las zonas de acopios de material o de préstamos, así como por otras obras puntuales no reflejadas en el proyecto y zonas de tránsito de caminos y maquinaria. Todas las zonas de préstamos, acopios, parques de maquinaria y obras auxiliares deberán contar con las autorizaciones e informes ambientales correspondientes en caso de ser necesario.
10. Se restituirá la totalidad de los terrenos afectados por las obras, así como sus zonas e infraestructuras anexas, debiendo adoptar medidas de integración al respecto, así como evitando la aparición de fenómenos erosivos o pérdidas de suelo. No deberán quedar, bajo ningún concepto, acúmulos de materiales, como hormigón, tierras, etc., debiendo proceder a depositarlo según la legislación correspondiente. La totalidad de las infraestructuras e instalaciones quedarán integradas en el entorno.



11. Se controlará la emisión de gases contaminantes de los vehículos y maquinaria con su continua puesta a punto, así como la generación de ruidos.
12. Se dispondrá de camiones-cuba para el riego de los caminos por los que se produzca el tránsito de vehículos y se limita la velocidad de los vehículos a 20 km/h, con el fin de minimizar las emisiones de polvo en el entorno cercano a los mismo.
13. Todas las maniobras de mantenimiento de la maquinaria se realizarán en instalaciones adecuadas para ello (cambios de aceite, etc.), evitando los posibles vertidos accidentales al medio. Los aceites usados y residuos peligrosos que pueda generar la maquinaria de la obra se recogerán y almacenarán en recipientes adecuados para su evacuación y tratamiento por gestor autorizado.
14. Las medidas de integración, restauración y revegetación deberán estar ejecutadas antes de 6 meses desde la finalización de las obras. En relación con las plantaciones, al estar sujetas a épocas de plantación, condicionantes climáticos, etc., se ejecutarán en el primer periodo de plantación una vez finalizadas las obras. Dichas plantaciones estarán sujetas al seguimiento de su viabilidad y por tanto a posibles reposiciones de marras posteriores (incluido en el programa de vigilancia y seguimiento ambiental).
15. Para la instalación del cerramiento perimetral de la planta fotovoltaica se solicitará la autorización preceptiva ante la Dirección General de Sostenibilidad, siempre y cuando no cumpla con los criterios establecidos en el artículo 17.f del Decreto 226/2013, de 3 de diciembre, por el que se regula las condiciones para la instalación, modificación y reposición de cerramientos cinegéticos y no cinegéticos en la Comunidad Autónoma de Extremadura.
16. El promotor deberá solicitar la correspondiente autorización para realizar el acceso desde la carretera EX-359.
17. Durante la fase de ejecución de las obras será obligatorio un control y seguimiento arqueológico por parte de técnicos cualificados de todos los movimientos de tierra en cotas bajo rasante natural en cada uno de los frentes de obra que conlleve la ejecución del proyecto de referencia. El control arqueológico será permanente y a pie de obra, y se hará extensivo a todas las obras de construcción, desbroces iniciales, instalaciones auxiliares, líneas eléctricas asociadas, destocados, replantes, zonas de acopios, caminos de tránsito y todas aquellas otras actuaciones que, derivadas de la obra, generen los citados movimientos de tierra en cotas bajo rasante natural.

D.3. Medidas en la fase de explotación.

1. Se mantendrán en correcto estado de funcionamiento y operativas todas las instalaciones y dispositivos para cumplir las medidas correctoras incluidas en la presente declaración.



2. El sistema de alumbrado de la instalación fotovoltaica y su subestación eléctrica se diseñará teniendo en cuenta el Real Decreto 1890/2008, de 14 de noviembre, por el que se aprueba el Reglamento de eficiencia energética en instalaciones de alumbrado exterior y sus instrucciones técnicas complementarias EA-01 a EA-07.
3. Para la tarea de vigilancia de la planta, no se utilizarán sistemas de emisión lumínica durante la noche, empleando cámaras de infrarrojos u otra alternativa, con objeto de evitar molestias a la fauna y la contaminación lumínica del entorno. Se instalarán interruptores con control de encendido y apagado de la iluminación según hora de puesta y salida del sol.
4. No se producirá ningún tipo de acumulación de materiales o vertidos fuera de las zonas habilitadas.
5. Se cumplirá lo dispuesto en los términos recogidos en el Real Decreto 1066/2001, de 28 de septiembre, por el que se aprueba el Reglamento que establece condiciones de protección del dominio público radioeléctrico, restricciones a las emisiones radioeléctricas y medidas de protección sanitaria frente a emisiones radioeléctricas.
6. Se realizará un mantenimiento preventivo de todos los aparatos eléctricos que contengan aceites o gases dieléctricos.

D.4. Medidas compensatorias.

El promotor, antes del inicio de las obras, deberá presentar para su aprobación por la DGS, una propuesta de medidas compensatorias orientadas a minimizar el impacto del proyecto sobre la biodiversidad más importante. Además, deberán estar destinadas a reducir, la contaminación atmosférica, preservar la fauna, la flora y el suelo, permitiendo el desarrollo de la sociedad y otros muchos beneficios para los que ya se está trabajando. La precitada propuesta deberá identificar las áreas susceptibles de acoger dichas medidas para la conservación de las especies y hábitats que se vean afectadas por el proyecto y contener, al menos, las siguientes medidas compensatorias:

1. Colocación de una caja nido por cada 10 ha de superficie de la planta, se colocarán en el entorno de la planta. Las cajas nido serán de tipo polivalente (para cualquier especie) de cemento-corcho, colocada en poste o bien de madera de 4 metros, con sistema antidepredación (chapa galvanizada de 1 metro de altura rodeando el poste en la parte superior) o en poste metálico rectangular de 8 x 4 cms de dimensiones y galvanizados.
2. Colocación de 2 posaderos para rapaces en el perímetro de la planta para favorecer la población de estas especies.



3. Se excluirá al pastoreo la zona donde se encuentra la población de *Narcissus fernandessi*, se colocará una valla de exclusión ganadera alrededor de la población en un radio de 10 m. Se creará también una reserva de flora protegida de 1 ha. que se gestionará en un acuerdo de custodia del territorio con una ONG que tenga entre sus objetivos la conservación de la biodiversidad.
4. Instalación de un cerramiento de exclusión ganadera a una distancia de 1,5-2 m del cerramiento perimetral de la planta, creando un pasillo para la fauna. En este pasillo de 1,5-2 m de anchura que queda entre los dos cerramientos perimetrales no se toca la flora ni el suelo, esperando a que crezcan, sin necesidad de actuación, matorrales mediterráneos (jara, lentisco) que puedan ofrecer una pantalla vegetal para la planta. Si no creciesen ayudar con plantaciones de estas especies de la zona. Cuando existan olivos en esta zona, se deberán dejar en pie para que actúen como pantalla vegetal.
5. Colocación de un refugio de reptiles por cada 10 ha de superficie de la planta. El refugio consistirá en una acumulación de piedras de la zona en un agrupamiento de 2 m x 2 m x 1 m y/o la colocación de ramas de suficiente porte (0,2 m de diámetro y 1,2 m de longitud).
6. Colocación de 5 refugios de insectos en el entorno de la planta.
7. Se creará una zona de reserva para aves esteparias en el entorno de las plantas Extremadura I, Extremadura II y Extremadura III de una superficie aproximada del 20% de la superficie total de las tres plantas (50 ha). Esta reserva deberá estar incluida en el vallado de las plantas, pero separada de la zona de implantación por una valla de exclusión ganadera. Se dejará la zona elegida (las 50 ha) sin laboreo ni pastoreo durante al menos 3 años, para que vaya creciendo el pasto de forma natural. Si fuera necesario reducir la altura del pasto o dejar diferentes zonas con diferentes alturas, se hará mediante pastoreo selectivo o laboreo manual. La gestión de esta reserva se llevará en colaboración con personal técnico de la Dirección General en materia de Conservación de la Naturaleza y Áreas Protegidas. La reserva deberá mantenerse durante toda la vida útil de la planta.
8. Se realizará un seguimiento de la mortalidad de la fauna durante toda la vida de la planta. La metodología debe estar descrita en detalle en el plan de vigilancia ambiental. El informe anual del plan de vigilancia ambiental incluirá los resultados de ese año y los resultados agregados de todos los años de seguimiento.
9. Seguimiento de la avifauna de la planta y su entorno, en un buffer de 2 km, desde antes del inicio de las obras hasta los 5 primeros años de fase de explotación,

incluyendo la evaluación de la eficacia de las medidas compensatorias, y el análisis de los datos de seguimiento que hayan generado. A partir, del quinto año, cada 5 años se repetirá el seguimiento de la avifauna.

10. Con objeto de conocer la evolución del suelo y de la biodiversidad, se realizará un seguimiento de las condiciones del suelo (parámetros físicos, químicos y biológicos) anual durante los primeros 10 años y quinquenal, durante el resto de la vida útil de la planta.
11. Se deberá trasladar 100 olivos de los que hay que cortar, al Ayuntamiento de Almendralejo para su uso en jardinería del entorno urbano, en las condiciones adecuadas para su replantación.
12. El promotor financiará 4 emisores GPS/GSM cada año para el radioseguimiento de aves amenazadas, principalmente ligadas al medio forestal y agrario, que se reproduzcan en el entorno próximo de la planta, y así determinar el uso espacial que hacen del entorno inmediato a la zona de actuación. La medida comenzará en la fase de construcción y abarcará toda la vida útil de la planta. La elección de las especies se hará en acuerdo con el órgano competente.
13. Deberá excluirse de la planta los nuevos terrenos ampliados al sur de la misma, según se indica en la imagen siguiente, manteniendo dichos terrenos como reserva para especies de aves rapaces forestales.

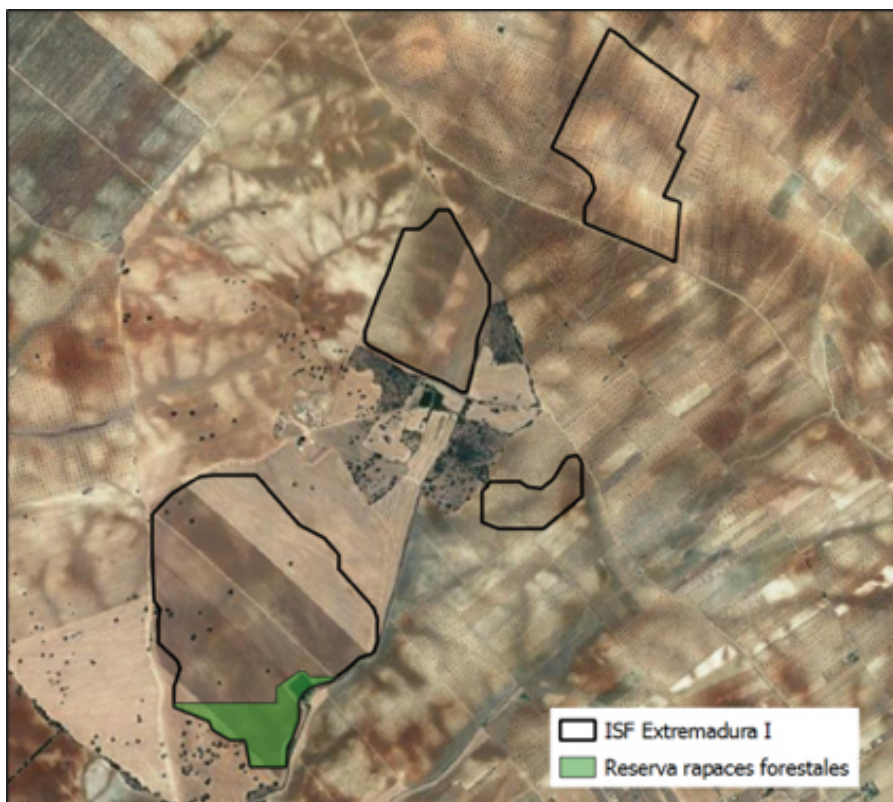



Estas medidas se detallarán en el Plan de Vigilancia Ambiental que incluirá un seguimiento de su implantación y resultados.

D.5. Medidas para la restauración una vez finalizada la actividad.

1. En caso de finalización de la actividad se deberá dejar el terreno en su estado original, desmantelando y retirando todos los escombros y residuos por gestor autorizado. Se elaborará un plan que contemple tanto la restauración de los terrenos afectados como la vegetación que se haya podido dañar. Se dejará el área de actuación en perfecto estado de limpieza, siendo retirados los residuos cumpliendo la Ley 22/2011, de 28 de julio, de residuos y suelos contaminados, con el restablecimiento de la escorrentía original, intentando mantener la topografía original del terreno y procurando la restitución del terreno a su vocación previa al proyecto. Estas medidas se realizarán en un periodo inferior a 9 meses a partir del fin de la actividad.
2. Se deberá presentar un plan de restauración un año antes de la finalización de la actividad en el que se recojan las diferentes actuaciones que permitan dejar el terreno en su estado original, teniendo en cuenta la restauración paisajística y de los suelos, así como de la gestión de los residuos generados. Dicho plan deberá ser aprobado antes de su ejecución por el órgano ambiental, que llevará a cabo las modificaciones que estime necesarias.

E. Conclusión de la evaluación de las repercusiones sobre la Red Natura 2000.

Visto el informe del Servicio de Conservación de la Naturaleza y Áreas Protegidas y, analizadas las características y ubicación del proyecto ISF "Extremadura I" e infraestructura de evacuación, se considera que no es susceptible de afectar de forma apreciable a las especies o hábitats que son objeto de conservación en algún lugar de la Red Natura 2000.

Se concluye que no se aprecian perjuicios para la integridad de ningún lugar de la Red Natura 2000.

F. Programa de vigilancia y seguimiento ambiental.

1. El programa de vigilancia ambiental establecerá un sistema que garantice el cumplimiento de las indicaciones y de las medidas previstas para prevenir, corregir y, en su caso, compensar, contenidas en el EsIA, tanto en la fase de ejecución como en la de explotación. Este programa atenderá a la vigilancia, durante la fase de obras, y al seguimiento, durante la fase de explotación del proyecto. Antes del inicio de las obras, el promotor propondrá designar un coordinador ambiental, adjuntando el curriculum vitae, donde se acredite la cualificación y experiencia en este tipo de responsabilidades, debiendo ser homologado por el órgano ambiental.



2. Según lo establecido en el apartado 10 de las medidas de carácter general, de esta declaración de impacto ambiental y conforme a lo establecido en la disposición adicional séptima de la Ley 16/2015, será función del coordinador ambiental, el ejercer las funciones de control y vigilancia ambiental, con el objetivo de que las medidas preventivas, correctoras y compensatorias previstas en la declaración de impacto ambiental, se lleven a cabo de forma adecuada en las diferentes fases de ejecución del proyecto. Dicho coordinador por tanto deberá elaborar y desarrollar un plan de vigilancia ambiental con el fin de garantizar entre otras cuestiones el cumplimiento de las condiciones incluidas en la declaración de impacto ambiental y en el EsIA. También tendrá como finalidad observar la evolución de las variables ambientales en el perímetro de la planta y en su entorno. El contenido y desarrollo del plan de vigilancia será el siguiente:
- 2.1. Deberá elaborarse un calendario de planificación y ejecución de la totalidad de la obra, incluyendo las labores de restauración y revegetación, ya que éstas deben acometerse según van avanzando las obras.
 - 2.2. Durante la fase de construcción, antes del inicio de las obras, se presentará el plan de vigilancia ambiental de la fase de construcción, se presentará el plan en sí, además de una memoria valorada que recoja el desarrollo de las medidas correctoras y compensatorias, el cronograma de su ejecución, y además, se presentará ante el órgano ambiental informes sobre el desarrollo de las obras cada mes y, en todo caso, al finalizar éstas. Los informes de seguimiento incluirán la forma de ejecución de las medidas preventivas, correctoras y compensatorias previstas en la presente declaración y en el EsIA, así como, el seguimiento de la evolución de los elementos ambientales relevantes.
 - 2.3. Durante la fase de explotación, el plan de vigilancia ambiental deberá verificar la correcta evolución de las medidas aplicadas en la fase de obras, el seguimiento de la respuesta y evolución ambiental del entorno a la implantación de la ISF. Se elaborarán informes anuales, debiendo ser entregados los primeros 15 días de cada año a la DGS. En todo caso, se atenderá a las prescripciones que establezca la DGS en cuanto al contenido, alcance y metodología de dicho plan.
 - 2.4. Se incluirá en el plan de vigilancia el seguimiento y viabilidad de las plantaciones efectuadas, de las labores de integración y de restauración y revegetación. Se incluirá un calendario de ejecución de las labores preparatorias, de implantación y de mantenimiento de las revegetaciones. Deberá elaborarse esta planificación para toda la vida útil de la planta, por tratarse de actuaciones cuya eficacia será comprobada a medio-largo plazo.

- 2.5. Siempre que se detecte cualquier afección al medio no prevista, de carácter negativo, y que precise una actuación para ser evitada o corregida, se emitirá un informe especial con carácter urgente aportando toda la información necesaria para actuar en consecuencia.
- 2.6. Si se manifestase algún impacto ambiental no previsto, el promotor quedará obligado a adoptar medidas adicionales de protección ambiental. Si dichos impactos perdurasen, a pesar de la adopción de medidas específicas para paliarlos o aminorarlos, se podrá suspender temporalmente de manera cautelar la actividad hasta determinar las causas de dicho impacto y adoptar la mejor solución desde un punto de vista medioambiental.

G. Comisión de seguimiento.

Considerando las condiciones y medidas para prevenir, corregir y compensar los efectos adversos sobre el medio ambiente establecidas en la presente declaración de impacto ambiental, no se estima necesario crear una comisión de seguimiento ambiental de la construcción y explotación de la ISF "Extremadura I" e infraestructura de evacuación.

H. Calificación rústica.

La calificación rústica es un acto administrativo de carácter constitutivo y excepcional, de naturaleza no autorizatoria y eficacia temporal, por el que se establecen las condiciones para la materialización de las edificaciones, construcciones e instalaciones necesarias para la implantación de un uso autorizable en suelo rústico. La producción de energías renovables en instalaciones que superen los 5 MW de potencia instalada se considera un uso autorizable en suelo rústico (artículo 67.5 e) de la Ley 11/2018, de 21 de diciembre, de ordenación territorial y urbanística sostenible de Extremadura.

El artículo 71.3 de la Ley 16/2015, de 23 de abril, de protección ambiental de la Comunidad Autónoma de Extremadura establece:

"En el caso de proyectos a ejecutar en suelo no urbanizable, la declaración de impacto ambiental producirá en sus propios términos los efectos de la calificación urbanística cuando esta resulte preceptiva, de conformidad con lo previsto en la normativa urbanística, acreditando la idoneidad urbanística de los bienes inmuebles sobre los que pretende implantarse la instalación o actividad. A estos efectos, la Dirección General con competencias en materia de medioambiente recabará de la Dirección General con competencias en materia de urbanismo y ordenación del territorio o, en su caso del municipio en cuyo territorio pretenda ubicarse la instalación o actividad, un informe urbanístico referido a la no prohibición de usos y a los condicionantes urbanísticos que la instalación deba cumplir en la

concreta ubicación de que se trate. El informe deberá emitirse en el plazo de quince días, entendiéndose favorable de no ser emitido en dicho plazo. El contenido de dicho informe se incorporará al condicionado de la declaración de impacto ambiental”.

Para dar cumplimiento a esta exigencia procedimental, con fecha 23 de abril de 2021, el Servicio de Urbanismo de la Dirección General de Urbanismo y Ordenación del Territorio, emite informe urbanístico a los efectos previstos en el artículo 71.3 de la Ley 16/2015, de 23 de abril, de protección ambiental de la Comunidad Autónoma de Extremadura, el cual se pronuncia en los siguientes términos:

Primero. En el término municipal de Almendralejo se encuentra actualmente vigente una Revisión del Plan General de Ordenación Urbana aprobado definitivamente el 16 de febrero de 1996, publicado en el DOE n.º 66, de 8 de junio de 1996. El suelo sobre el que radica el proyecto tiene la clasificación urbanística de suelo no urbanizable “normal”.

De acuerdo con esta clasificación, la actuación se ajusta al régimen de usos previsto por el artículo 208 del Plan General Ordenación Urbana, al contemplar que con carácter excepcional y siguiendo el procedimiento del artículo 138.4 B de estas normas, se autorizan las construcciones e instalaciones de utilidad pública e interés social.

Segundo. Los condicionantes urbanísticos que la instalación de la planta solar fotovoltaica “Extremadura I” de 50 MWp debe cumplir en el tipo de suelo en que se ubica son los siguientes:

1. La superficie mínima que sirva de soporte físico a las edificaciones, construcciones e instalaciones debe ser superior a 2,5 ha (artículo 199 del PGOU). Siendo así que la superficie sobre la que radica el proyecto es de 117,99 ha, hay que concluir que goza de dimensiones suficientes para el otorgamiento de calificación rústica.
2. La ocupación máxima de parcela no puede ser superior al 15% (artículo 203 del PGOU).
3. La edificabilidad máxima de la parcela será de 0,25 m²/m² (artículo 206 del PGOU).
4. Distancia a linderos de al menos 15 m (artículo. 201 del PGOU).
5. Distancia a eje de caminos públicos o vías de acceso de al menos 5 m (artículo 66.d) de la Ley 11/2018).
6. Distancia a suelo urbano o urbanizable de al menos 300 m. (artículo 66.c) de la Ley 11/2018).
7. La altura máxima de las edificaciones habrá de ser de 10 m. (artículo 205 del PGOU).



Tercero. Respecto del contenido de la calificación rústica previsto por los artículos 65 a 70, ambos incluidos, de la Ley 11/2018, de 21 de diciembre, de ordenación territorial y urbanística sostenible de Extremadura (LOTUS):

1. El importe del canon a satisfacer será un mínimo del 2% del importe total de la inversión realizada en la ejecución, que será provisional hasta que se finalice la obra y será definitivo con la liquidación de las mismas.
2. La superficie de suelo requerida para la calificación rústica quedará vinculada legalmente a las edificaciones, construcciones e instalaciones y sus correspondientes actividades o usos. Mientras la calificación rústica permanezca vigente, la unidad integrada por esos terrenos no podrá ser objeto de división. Del acto administrativo por el que se otorgue la calificación rústica, se tomará razón en el Registro de la Propiedad con carácter previo al otorgamiento de la autorización municipal.
3. La calificación rústica tiene un periodo de eficacia temporal limitado y renovable, que en el presente caso se fija en treinta años.
- 4 La calificación rústica otorgada habrá de inscribirse en el Registro Único de Urbanismo y Ordenación del Territorio de Extremadura.
5. La calificación rústica contendrá la representación gráfica georreferenciada de la envolvente poligonal de todos los elementos significativos a materializar sobre el terreno, y del área de suelo vinculada a la calificación.

En suelo rústico no pueden realizarse obras o edificaciones que supongan riesgo de formación de nuevo tejido urbano. En el presente caso no se aprecia la existencia de riesgo de formación de nuevo tejido urbano.

En consecuencia, a efectos de la habilitación urbanística prevista por el artículo 71.3 de la Ley 16/2015, de 23 de abril, de protección ambiental de la Comunidad Autónoma de Extremadura, la instalación de la planta solar fotovoltaica Extremadura I de 50 MWp, incluyendo sus infraestructuras eléctricas de evacuación subterránea a la SET 30/220 kV Los Juncuales, propuesta resulta desde un punto de vista urbanístico autorizable en su ubicación concreta, por lo que procede emitir informe urbanístico favorable sobre una unidad de suelo rústico apta para la edificación de 117,99 ha en la parcela 28 del polígono 2, en la parcela 1 del polígono 3 y en las parcelas 52, 53, 54, 56, 57, 58 y 59 del polígono 6 del término municipal de Almendralejo, a instancias de Desarrollos Renovables Eólicos y Solares, SLU.

A efectos de lo dispuesto en el artículo 69.8 de la Ley 11/2018, de 21 de diciembre, de ordenación territorial y urbanística sostenible de Extremadura, y respecto al contenido de la calificación rústica, las condiciones y características de las medidas medioambientales exigibles



para preservar los valores naturales del ámbito de implantación, su entorno y paisaje (letra c) son las recogidas en la presente declaración de impacto ambiental; la relación de todas las edificaciones, construcciones e instalaciones que se ejecutarán para la implantación y desarrollo de usos y actividades en suelo rústico, que comprende la totalidad de los servicios que demanden (letra f), así como la representación gráfica georreferenciada de la envolvente poligonal de todos los elementos significativos a materializar sobre el terreno, y del área de suelo vinculada a la calificación (letra g), forman parte del contenido propio del estudio de impacto ambiental presentado por el promotor del proyecto conforme a las exigencias derivadas del Anexo X, estudio de impacto ambiental y criterios técnicos, apartados 1 a) y 2 a), de la Ley 16/2015, de 23 de abril, de protección ambiental de la Comunidad Autónoma de Extremadura, que fija como contenido del estudio de impacto ambiental, respectivamente, tanto el objeto del proyecto como su descripción, incluyendo su localización.

Así mismo, en relación con la precitada letra f), en el apartado A.2 de la presente declaración de impacto ambiental, se ha realizado la descripción del proyecto en la que se detallan las edificaciones, construcciones e instalaciones que se ejecutarán en el proyecto ISF "Extremadura I" e infraestructura de evacuación.

En virtud de lo expuesto, y de conformidad con lo dispuesto en el artículo 71.3 de la Ley 16/2015, de 23 de abril, de protección ambiental de la Comunidad Autónoma de Extremadura, la presente declaración de impacto ambiental produce en sus propios términos los efectos de la calificación rústica prevista en la Ley 11/2018, de 21 de diciembre, de ordenación territorial y urbanística sostenible de Extremadura, acreditando la idoneidad urbanística de los bienes inmuebles sobre los que pretende implantarse la instalación, sin perjuicio de que el titular de la misma deba dar debido cumplimiento al conjunto de obligaciones y deberes impuestos por las Administraciones Públicas titulares de competencias afectadas, vinculados a la presente calificación rústica.

I. Otras disposiciones.

1. La presente declaración de impacto ambiental se emite solo a efectos ambientales y en virtud de la legislación específica vigente, sin perjuicio del cumplimiento de los demás requisitos o autorizaciones legales o reglamentariamente exigidas que, en todo caso, habrán de cumplir.
2. Las condiciones de la declaración de impacto ambiental podrán modificarse de oficio o ante la solicitud del promotor conforme al procedimiento establecido en el artículo 85 de la Ley 16/2015, de 23 de abril, de protección ambiental de la Comunidad Autónoma de Extremadura, cuando concurra alguna de las siguientes circunstancias:
 - a) La entrada en vigor de nueva normativa que incida sustancialmente en el cumplimiento de las condiciones de la declaración de impacto ambiental.



- b) Cuando la declaración de impacto ambiental establezca condiciones cuyo cumplimiento se haga imposible o innecesario porque la utilización de las nuevas y mejores tecnologías disponibles en el momento de formular la solicitud de modificación permita una mejor o más adecuada protección del medio ambiente, respecto del proyecto o actuación inicialmente sometido a evaluación de impacto ambiental.
- c) Cuando durante el seguimiento del cumplimiento de la declaración de impacto ambiental se detecte que las medidas preventivas, correctoras o compensatorias son insuficientes, innecesarias o ineficaces.
3. El promotor podrá incluir modificaciones del proyecto conforme a lo establecido en el artículo 86 de la Ley 16/2015, de 23 de abril, de protección ambiental de la Comunidad Autónoma de Extremadura.
4. La presente declaración de impacto ambiental no podrá ser objeto de recurso, sin perjuicio de los que, en su caso, procedan en vía administrativa y judicial frente al acto por el que se autoriza el proyecto.
5. La declaración de impacto ambiental del proyecto o actividad perderá su vigencia y cesará en la producción de sus efectos que le son propios si, una vez publicada en el Diario Oficial de Extremadura, no se hubiera comenzado la ejecución del proyecto o actividad en el plazo de cuatro años.
6. La presente declaración de impacto ambiental se remitirá al Diario Oficial de Extremadura para su publicación así como la sede electrónica del órgano ambiental.

En consecuencia, vistos el estudio de impacto ambiental y los informes incluidos en el expediente; la Ley 16/2015, de 23 de abril, de protección ambiental de la Comunidad Autónoma de Extremadura y demás legislación aplicable, la Dirección General de Sostenibilidad, a la vista de la propuesta del Jefe de Servicio de Prevención Ambiental, formula declaración de impacto ambiental favorable para el proyecto instalación solar fotovoltaica "Extremadura I" e infraestructura de evacuación de 49,68 MWp, en el término municipal de Almendralejo, al concluirse que no es previsible que la realización del proyecto produzca efectos significativos en el medio ambiente siempre que se cumplan las condiciones y medidas preventivas, correctoras y compensatorias recogidas en la presente declaración de impacto ambiental y en la documentación ambiental presentada por el promotor siempre que no entren en contradicción con las anteriores.

Mérida, 8 de marzo de 2022.

El Director General de Sostenibilidad,
JESUS MORENO PEREZ