



CONSEJERÍA PARA LA TRANSICIÓN ECOLÓGICA Y SOSTENIBILIDAD

RESOLUCIÓN de 21 de marzo de 2022, de la Dirección General de Sostenibilidad, por la que se formula declaración de impacto ambiental del proyecto de instalación solar fotovoltaica "MER 3" e infraestructura de evacuación, en el término municipal de Mérida. Expte.: IA20/1464. (2022060925)

El proyecto de instalación solar fotovoltaica (en adelante, ISF) "MER 3" e infraestructura de evacuación, de 9,45 MWp y 24,94 ha de ocupación, se encuentra sujeto a evaluación de impacto ambiental ordinaria conforme al artículo 62. a) de la Ley 16/2015, de 23 de abril, de protección ambiental de la Comunidad Autónoma de Extremadura. En dicha normativa se establece la obligación de formular declaración de impacto ambiental, con carácter previo a la resolución administrativa que se adopte para la realización, o en su caso, autorización de las obras, instalaciones o actividades comprendidas en los anexos de la citada normativa.

Es órgano competente para la formulación de la declaración de impacto ambiental relativa al proyecto la Dirección General de Sostenibilidad (en adelante, DGS) de la Consejería para la Transición Ecológica y Sostenibilidad, de conformidad con lo dispuesto en el artículo 4.1.d) del Decreto 170/2019, de 29 de octubre, por el que se establece la estructura orgánica de la Consejería para la Transición Ecológica y Sostenibilidad de la Comunidad Autónoma de Extremadura.

La presente declaración analiza los principales elementos considerados en la evaluación practicada: el documento técnico del proyecto, el estudio de impacto ambiental (en adelante, EsIA), el resultado de la información pública y de las consultas efectuadas, así como información complementaria aportada por el promotor.

A) Identificación del promotor, del órgano sustantivo y descripción del proyecto.

A.1 Promotor y órgano sustantivo del proyecto.

El promotor del proyecto ISF "MER 3" e infraestructura de evacuación, es Bloggers Energías Renovables, SL, con CIF B90397464 y domicilio en c/ Leonardo Da Vinci (Edificio Prodiel), 2, 41092 Sevilla.

Actúa como órgano sustantivo la Dirección General de Industria, Energía y Minas de la Consejería para la Transición Ecológica y Sostenibilidad.

A.2 Localización y descripción del proyecto.

Las actuaciones finalmente proyectadas tras el proceso de evaluación, objeto de la presente declaración de impacto ambiental, son las siguientes:

El proyecto por el que se formula la presente declaración de impacto ambiental consiste en el diseño, instalación y explotación de la ISF denominada "MER 3" e infraestructura de evacuación de 9,45 MWp y 8,58 MWn (7,00 MWn en Punto Interconexión), situada en las parcelas 55 y 56 del polígono 48, del término municipal de Mérida (Badajoz).

La superficie total del perímetro ocupado por la planta de la ISF será de 24,94 ha.

La planta fotovoltaica contará con un cierre o vallado perimetral de 2.865 m, con objeto de evitar el ingreso de personal no autorizado a la planta.

El acceso a la planta solar fotovoltaica se realizará desde la Carretera BA-089, tomando el camino de la Coscoja, hasta llegar al acceso proyectado, y hacer uso de caminos internos de la planta para acceder a todos los puntos de la misma, puesto que la planta se divide en 2 vallados independientes. Contando con un total de 3 accesos.

Los viales interiores de la planta serán de 4 metros de ancho. Unirán las cabinas de transformación con el edificio de control/almacén. Se construirán un total de 1.191 m de caminos internos.

Se realizará un edificio de operación y mantenimiento en contenedores modulares, que constará de cocina, baño, área de almacenamiento de residuos, oficina y sala de reuniones, sala de control y almacén en contenedor independiente. De superficie construida aproximada 149,11 m², (edificio O&M de 82,39 m², y contenedor almacén de 66,72 m²).

El parque fotovoltaico estará formado por 18.900 módulos fotovoltaicos bifaciales de 500 Wp cada uno, fijados a estructura con seguimiento solar a un eje, hincados directamente al terreno. Constará de 49 inversores de 175 kW de potencia nominal, repartidos en 2 cabinas de transformación en el que cada una de ellas dispondrá de un transformador de 6.600 kVA.

La línea de evacuación de 15 kV, consistirá en tres tramos, subterráneo-aéreo-subterráneo, partirá del último centro de transformación y llegará a la subestación "Mérida 15 kV", con una longitud de 5.418,3 m, discurriendo por el término municipal de Mérida.

- El primer tramo será subterráneo, una primera parte de 1.192,13 m de longitud, de los cuales los últimos 316 m irán en zanja independiente pero paralela a la zanja de MER 2 (objeto de otro proyecto). Y una segunda parte de 882,19 m de longitud, en zanja compartida con la evacuación de la ISF MER 3 (objeto de otro proyecto).
- El tercer tramo será aéreo doble circuito (por compartir evacuación con la ISF MER 3, objeto de otro proyecto), con una longitud de 2.409,22 m. Constará de 15 apoyos tipo



metálicos de celosía, diseñados para la instalación de 2 circuitos de 15 kV distribuidos en doble bandera y una cúpula para cable de tierra. En este proyecto se utilizará un solo circuito, siendo el segundo circuito de otro proyecto.

- El cuarto tramo será subterráneo de 934,80 m de longitud, irá hasta la entrada en la SET Mérida, en zanja compartida con la evacuación de la ISF MER 3 (objeto de otro proyecto).

B) Resumen del resultado del trámite de información pública y consultas a las Administraciones públicas afectadas y a las personas interesadas.

B.1. Trámite de información pública.

Según lo establecido en el artículo 66 de la Ley 16/2015, de 23 de abril, de protección ambiental de la Comunidad Autónoma de Extremadura, la DGS, como órgano ambiental realizó la información pública del EsIA mediante Anuncio de 9 de abril de 2021, que se publicó en el DOE n.º 72, de 19 de abril de 2021. Durante el periodo de información pública se ha recibido alegación por parte de una propietaria de la finca rústica ubicada en el polígono 85, parcela 108 del término municipal de Mérida, no siendo esta alegación de carácter ambiental.

B.2. Trámite de consultas a las Administraciones públicas.

Dando cumplimiento a lo establecido en el artículo 67 de la Ley 16/2015, de 23 de abril, de protección ambiental de la Comunidad Autónoma de Extremadura, la DGS, simultáneamente al trámite de información pública, consultó a las Administraciones Públicas afectadas. Las consultas realizadas se relacionan en la tabla adjunta. Se han señalado con una "X" aquellas Administraciones Públicas que han emitido informe en respuesta a dichas consultas.

Relación de consultados	Respuesta
Servicio de Conservación de la Naturaleza y Áreas Protegidas. Dirección General de Sostenibilidad	X
Dirección General de Bibliotecas, Archivos y Patrimonio Cultural	X
Confederación Hidrográfica del Guadiana	X
Ayuntamiento de Mérida	X



Relación de consultados	Respuesta
Dirección General de Urbanismo y Ordenación del Territorio	X
Servicio de Ordenación y Gestión Forestal	X
Servicio de Infraestructuras del Medio Rural. Sección de Vías Pecuarias	X
Secretaría General de Población y Desarrollo Rural. Servicio de Regadíos	X
Dirección General de Salud Pública	X
Diputación de Badajoz	-
Agente del Medio Natural	X

A continuación, se resumen los aspectos ambientales más significativos contenidos en los informes recibidos.

- El Servicio de Infraestructuras del Medio Rural de la Secretaría General de Población y Desarrollo Rural, emite informe con fecha de 19 de abril de 2021, en el que se informa que el proyecto no afecta a ninguna vía pecuaria, sin embargo, la línea de evacuación si afecta el tramo aéreo y los apoyos a la vía pecuaria "Cañada Real de la Zarza". Según el art. 37 y siguientes del Decreto 49/2000, de 8 de marzo por el que se establece el Reglamento de Vías Pecuarias, debiendo solicitarse con anterioridad al inicio de las obras por el promotor de la misma, la correspondiente autorización administrativa según se establece en el artículo 2.3 de la Orden de 23 de junio por la que se modifica la Orden de 19 de junio de 2000, que regulan las ocupaciones y autorizaciones de usos temporales en vías pecuarias.
- La Dirección General de Salud Pública, emite informe con fecha 4 de mayo de 2021, en el que se emite informe favorable.
- El Servicio de Ordenación y Gestión Forestal de la Dirección General de Política Forestal emite informe con fecha de 12 de mayo de 2021, donde indica que, el terreno afectado por la planta es agrícola sin presencia de vegetación, salvo la asociada al regato de la Coscoja (aparentemente arbustiva) no afectada por los paneles. Respecto a la línea de evacuación, que discurre por terrenos agrícolas o formaciones arbustivas, tampoco se



prevé afección destacable. Se considera que la afección forestal de la instalación proyectada es asumible y se informa favorablemente. Si se requiere afección puntual (tratamiento selvícola) se realizará cumpliendo las normas técnicas recogidas en el Anexo del Decreto 134/2019 (DOE de 10-9-2019), entre las que se incluyen contactar con el agente del medio natural antes de empezar los trabajos.

- La Dirección General de Bibliotecas, Archivos y Patrimonio Cultural emite informe con fecha de 22 de junio de 2021, en el que se pone de manifiesto que:

La actividad proyectada podría afectar al Yacimiento Arqueológico de Mérida, en cuanto se proyecta una construcción con movimientos de tierra.

Los condicionantes arqueológicos son los siguientes:

1. Afección de Bienes Arqueológicos de Interés Cultural.

El proyecto se sitúa parcialmente dentro de los límites del Yacimiento Arqueológico de Mérida, que ocupa todo el término municipal de esta ciudad, en concreto en la Zona Arqueológica V, Protección General y exclusivamente en lo que se refiere a la Planta Solar.

La Zona V – Protección General, nivel asignado a aquellas áreas que no tienen destino urbano y que por tanto forman parte del Suelo no Urbanizable del Plan General en las que existe la posibilidad de aparición de elementos aislados de carácter arqueológico.

2. Existencia de elementos arqueológicos documentados o inventariados en la zona de actuación.

En las parcelas afectadas por el proyecto se realizó una prospección arqueológica en el año 2021. Se hallaron 3 piezas de industria lítica de forma dispersa por toda el área de implantación. Estos escasos hallazgos no se pueden relacionar con ocupaciones estables sino con elementos dispersos. También se localizó en una zona concreta una abundante dispersión de tégula en torno a afloramiento rocoso aparentemente aprovechado como cantera donde se aprecia una alineación de piedras a seco similar a un chozo. Todo parece indicar la existencia de un yacimiento (Denominado en el informe de prospección hallazgo 3, Miralrío 2, romano, cantera, chozo). En el trazado eléctrico subterráneo se ha localizado una acumulación de tégula y cerámica dispersa (Hallazgo 5), dentro del perímetro de protección del YAC 68293 (La Coscoja, romano, villa). El resto de hallazgos arqueológicos se localizaron en el trazado de la línea aérea sin que todavía se hayan definido la localización y características de los apoyos (hallazgos del 6 al 13 en la prospección arqueológica).

3. Medidas aplicables de conformidad con el PGOU – Plan Especial de Mérida (DOE – Suplemento E al n.º 106 de 12-9-2000).

El proyecto de construcción deberá ser aprobado por el Consorcio de la Ciudad Monumental de Mérida, como entidad competente en materia de patrimonio cultural en el término municipal de Mérida, por delegación de la Junta de Extremadura, con carácter previo a la aprobación de la licencia municipal, conforme a lo establecido en el artículo 9.39 del indicado Plan Especial.

Una vez autorizado el proyecto, en las zonas de actuación prevista se deberán realizar las siguientes intervenciones arqueológicas:

- Con carácter previo a la ejecución del proyecto, se deberán realizar sondeos arqueológicos en:
 - el posible yacimiento identificado como hallazgo 3 para determinar su existencia y extensión. Además de documentar la cantera.
 - en el trazado subterráneo (hallazgo 5) para determinar la existencia o no de elementos pertenecientes a la villa de La Coscoja.

Una vez finalizados los sondeos, en función de su resultado positivo o negativo, se emitirá dictamen por el Consorcio sobre necesidad o no de excavación arqueológica.

- Con respecto al trazado de la línea área se deberán evitar la colocación de apoyos donde han aparecido elementos arqueológicos y en su área de protección, debiéndose estudiar y aprobar su implantación por parte del CCMM.
- En el resto de las parcelas donde se prevé la implantación de la fotovoltaica se deberá realizar el seguimiento arqueológico de todos los movimientos de tierra.

Las citadas intervenciones deberán ser realizadas por el promotor a través de equipos de arqueología contratados al efecto, previa autorización por el Consorcio. Además, deberá comunicarse al Consorcio de la Ciudad Monumental la fecha de inicio de las intervenciones arqueológicas y de las obras con al menos dos días de antelación para supervisión de esta entidad.

En resumen, se emite informe favorable condicionado a la realización de las intervenciones arqueológicas indicadas.

- Todas las actividades aquí contempladas se ajustarán a lo establecido al respecto en el título III de la Ley 2/1999, de Patrimonio Histórico y Cultural de Extremadura y en



el Decreto 93/1997, regulador de la Actividad Arqueológica en Extremadura, así como a la Ley 3/2011, de 17 de febrero de 2011, de modificación parcial de la Ley 2/1999.

- La Confederación Hidrográfica del Guadiana emite informe con fecha de 25 de junio de 2021 sobre la afección al régimen y aprovechamiento de las aguas continentales o a los usos permitidos en terrenos de dominio público hidráulico (DPH) y en sus zonas de servidumbre, policía y zonas inundables.

Zonas inundables:

Se observa que el tramo en cuestión del río Guadiana está catalogado como Área de Riesgo Potencial Significativo de Inundación (ARPSI). Parte de la infraestructura de evacuación estaría incluida en el terreno cubierto por las aguas durante las avenidas extraordinarias T500 (T = periodo de retorno), aunque fuera de la zona de flujo preferente (ZFP). El artículo 14 bis del Reglamento del Dominio Público Hidráulico (DPH) establece las limitaciones a los usos en zona inundable en suelo rural. Estas limitaciones no afectarían al uso pretendido.

Cauces, zona de servidumbre, zona de policía:

La línea eléctrica de evacuación de la energía en su tramo aéreo, cruzaría el arroyo del Berrocal, que constituye el DPH del Estado, definido en el artículo 2 del TRLA. Asimismo, parte de la línea eléctrica, y de la PSFV se ubicarían en zona de policía de cauces de DPH.

Cualquier actuación que se realice en el DPH requiere autorización administrativa previa.

Los cruces de líneas eléctricas sobre el DPH se tramitarán por el organismo de cuenca conforme a lo establecido por el artículo 127 del Reglamento del DPH. La documentación técnica a presentar consistirá en una sucinta memoria, especificando las características esenciales de la línea y en planos de planta y perfil transversal, en los que queden reflejados el cauce, los apoyos y los cables, acotando la altura mínima de éstos sobre el nivel de las máximas crecidas ordinarias. El expediente se tramitará sin información pública.

En todos los cruces la altura mínima en metros sobre el nivel alcanzado por las máximas avenidas se deducirá de las normas que a estos efectos tenga dictada sobre este tipo de gálibos el Ministerio de Industria y Energía, respetando siempre como mínimo el valor que se deduce de la fórmula:

$$H = G + 2,30 + 0,01 \times U$$

- H= Altura mínima en metros.
- G= 4,70 para casos normales y 10,50 para cruces de embalses y ríos navegables.
- U = Valor de la tensión de la línea en kV.

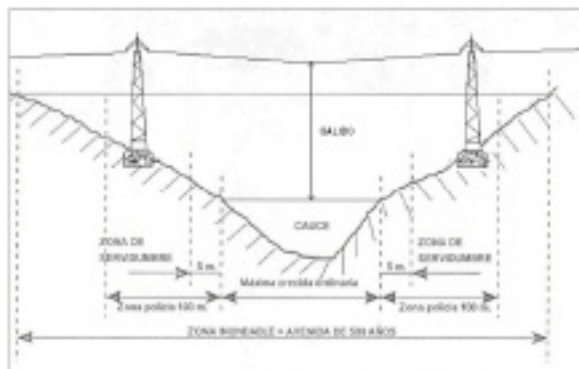

Cruce de líneas eléctricas aéreas sobre cauce

Consumo de agua:

La documentación aportada por el promotor no cuantifica las necesidades hídricas totales de la actividad del proyecto, ni especifica el origen del recurso. Simplemente se indica que "los baños deberán contar con agua potable".

Se recuerda que las captaciones directas de agua –tanto superficial como subterránea– del DPH, son competencia de la Confederación Hidrográfica del Guadiana (CHGn).

Cualquier uso privativo del agua en el ámbito competencial de esta Confederación Hidrográfica deberá estar amparado necesariamente por un derecho al uso de la misma.

Una pequeña parte de la PSFV se ubica dentro de la MASb "Tierra de Barros" declarada en riesgo de no alcanzar el buen estado cuantitativo y químico, con entrada en vigor el 18 de septiembre de 2015 (ver anuncio publicado en el BOE n.º 223, de 17 de septiembre de 2015).

De acuerdo con la determinación 2.ª del mencionado anuncio, "se suspende el derecho establecido en el artículo 54.2. del TRLA para la apertura de nuevas captaciones, y no se otorgarán autorizaciones". De acuerdo con la determinación 3ª del mencionado anuncio, "se paralizan todos los expedientes de autorización o de concesión de aguas subterráneas dentro de la masa de agua, así como todos los expedientes de modificación de características de las concesiones de aguas subterráneas que se encuentren en tramitación".

No obstante, se exceptúa de esta limitación, entre otros, el supuesto de que "las aguas alumbrar se destinen a uso industrial y ganadero de pequeña cuantía hasta agotar las reservas de las asignaciones establecidas en el Plan Hidrológico de la parte española de la Demarcación Hidrográfica del Guadiana (DHGn)".

Vertidos al DPH:

Según la documentación aportada por el promotor para los baños "se diseñará una red separada para recoger el agua residual en un deposito-filtro biológico y el agua de lluvia se descargará en zanjas o drenaje lineal".

En el caso de que se vaya a realizar algún vertido, directo o indirecto, al DPH, el promotor deberá solicitar la pertinente autorización de vertido.

En cualquier caso, se estará a lo dispuesto en la correspondiente autorización de vertido, en el caso de que esta se resuelva favorablemente, y a los parámetros contaminantes y limitaciones que en ella se establezcan.

- El Servicio de Ordenación del Territorio de la Dirección General de Urbanismo y Ordenación del Territorio, emite informe con fecha de 28 de junio de 2021, en el que se informa que, "a efectos de ordenación del territorio de la Comunidad Autónoma de Extremadura, no se detecta afección sobre instrumento de ordenación territorial aprobado (Ley 15/2001, de 14 de diciembre, del Suelo y Ordenación del Territorio de Extremadura, con modificaciones posteriores, y Ley 11/2018, de 21 de diciembre, de ordenación territorial y urbanística sostenible de Extremadura, con modificación posterior) en el ámbito territorial de la consulta, ni alguna otra consideración que se pueda aportar referidas a aspectos ambientales".
- El Ayuntamiento de Mérida, emite informe con fecha 30 de junio de 2021, donde indica que:

Compatibilidad urbanística:

- Los terrenos donde pretende realizar la construcción están recogidos en el PGOU vigente como suelo no urbanizable común. El uso previsto, está considerado susceptible de autorización, al ser una Instalación de Energías Renovables y no estar marcadas en el plano de Estructura del Territorio con un círculo, en base a la modificación puntual al PGOU aprobada definitivamente por Resolución de la Consejera de Agricultura, Desarrollo Rural, Población y Territorio de 6 de agosto de 2020, estando pendiente de publicación, publicada en el DOE de 15 de septiembre de 2020.



- Deberá obtener la autorización del Ayuntamiento para el paso de instalaciones sobre los caminos públicos con carácter previo a la concesión de la licencia de obras.

Por todo ello, la ISF se considera compatible urbanísticamente, con las indicaciones anotadas en este informe.

- El Servicio de Regadíos de la Secretaría General de Población y Desarrollo Rural, emite informe con fecha de 13 de julio de 2021, donde se informa que, en la parcela donde se ubica el proyecto, no es de aplicación la normativa expresada en la Ley de Reforma y Desarrollo Agrario, aprobada por Decreto de 12 de enero de 1973, a efectos de Concentración Parcelaria, Zonas Regables Oficiales y Expropiaciones de Interés Social, siendo así que este Servicio no se considera órgano gestor de intereses públicos existentes en la zona, por lo que no compete al mismo”.
- El Servicio de Conservación de la Naturaleza y Áreas Protegidas emite informe de afectación a Red Natura 2000 y sobre la biodiversidad con fecha de 20 de julio de 2021, en el que se indica que, la actividad solicitada se encuentra fuera de la Red Natura 2000.

“Se informa favorablemente la actividad solicitada, ya que no es susceptible de afectar de forma apreciable a los lugares incluidos en la Red Natura 2000, siempre que se cumplan las medidas indicadas”.

Preventivas:

- Se potenciará la recuperación de la vegetación natural en interior del recinto mediante siembras de pastizales, con una mezcla de leguminosas y gramíneas como apoyo en las áreas deterioradas.
- No se utilizarán herbicidas para controlar la vegetación natural. Se hará preferiblemente mediante ganado (la altura de los paneles debe permitirlo) evitando el sobrepastoreo, no pudiendo sobrepasar las 0,2 UGM/ha. En su defecto se puede realizar con maquinaria, fuera del periodo reproductor de las aves.
- No se iniciarán los trabajos de construcción entre los meses de abril a junio para evitar el periodo reproductor de la fauna.
- Si durante la realización de las actividades se detectara la presencia de alguna especie incluida en el Catálogo de Especies Amenazadas de Extremadura (Decreto 37/2001; DOE n.º 30, de 13 de marzo de 2001) que pudiera verse afectada por los mismos, se estará a lo dispuesto por los Agentes del Medio Natural y/o el personal técnico de la Dirección General en materia de Conservación de la Naturaleza y Áreas Protegidas, previa comunicación de tal circunstancia.



- El vallado perimetral de la planta se ajustará a lo descrito en el Decreto 226/2013, de 3 de diciembre, por el que se regulan las condiciones para la instalación, modificación y reposición de los cerramientos cinegéticos y no cinegéticos en la Comunidad Autónoma de Extremadura. El cerramiento de la instalación será de malla ganadera, de 2 metros de altura máxima y con una cuadrícula a nivel del suelo de 30 por 15 cm mínimo. No tendrá sistema de anclaje al suelo diferente de los postes, no tendrá elementos cortantes o punzantes y contará con una placa metálica entre cada vano en la mitad superior de la valla de 25 por 25 centímetros para hacerla más visible para la avifauna. Estas placas serán de color blanco y mates, sin bordes cortantes.
- Los paneles se instalarán, en la medida de lo posible, hincando las estructuras en el suelo. En los casos en los que sea necesario usar hormigón se hará de forma localizada en los puntos de anclaje de las estructuras al suelo.
- Para protección y mantenimiento de las poblaciones de anfibios se crearán zonas de encharcamiento. Se profundizarán las cunetas de los viales de la planta para asegurar una zona encharcable apta para anfibios.
- Para protección y mantenimiento de las poblaciones de anfibios se colocarán pasos para anfibios en los viales de acceso a la planta.
- Los apoyos de la línea aérea serán de tipo capa, en la que todos los cables conductores se encontrarán a la misma altura, evitando que pueda haber varios niveles de colisión (apoyos de cruceta recta o tipo cara de gato).
- En apoyos de alineación con cadena suspendida:
 - La cadena de aislamiento será de 60 centímetros.
 - Se debe aislar el conductor central 1 metro a cada lado del punto de enganche, recomendándose aislar las 3 fases.
- En apoyos de amarre:
 - La cadena de aislamiento será de 1 metro y se aislará 1 metro de conductor adicionalmente, en las 3 fases (deberá existir un aislamiento de 2 metros entre cruceta y conductor desnudo).
- El número de aisladores será el establecido legalmente para evitar electrocuciones.
- Todos los elementos en tensión deberán disponerse de tal forma que se evite sobrepasar con elementos en tensión las crucetas o semicrucetas no auxiliares de los apoyos.



Todos los elementos en tensión deberán ser cubiertos con elementos aislantes.

- Se procederá al aislamiento efectivo y permanente de puentes y grapas de los apoyos mediante fundas que impidan el contacto directo de las aves con las partes en tensión.
- Se deberá señalar los conductores de la línea eléctrica con dispositivos señalizados salvapájaros, instalando un elemento por cada 10 metros lineales, en el cable de tierra, si el cable de tierra es único, o alternadamente, cada 20 metros (si son dos cables de tierra paralelos). Los elementos anticolidión serán preferiblemente elementos móviles (aspas giratorias) cada 10 -15 m.
- Para mejorar la visibilidad de la línea: durante el crepúsculo o días de niebla, en el cruce de ríos de cierta envergadura, cerca de charcas o puntos de agua, en zonas con presencia de avifauna con algún tipo de protección (Directiva 92/43/CEE, Directiva 2009/147/CE, Real Decreto 139/2011, Decreto 37/2001) susceptibles de sufrir colisión (como por ejemplo, aves que vuelan en bandadas o con poca capacidad de maniobra en el aire), se instalarán señalizadores luminosos, como por ejemplo las aspas giratorias luminiscentes ultravioletas o señalizadores de inducción. Lo ideal es una combinación de espirales salvapájaros, intercalados con aspas giratorias (20% sin luminiscencia y el 80 % luminiscentes, de ellas sólo 1 de cada 5 de luz blanca), intercaladas.
- En caso de instalarse elementos antiposada o antinidificación en las crucetas de los nuevos apoyos, preferentemente no serán de tipo aguja o paraguas. Si fuera necesario instalar este tipo de elementos, tendrán las puntas protegidas o dobladas en redondo, para evitar que se pinchen las aves y deberá colocarse por encima de ellos un posadero para aves que abarque toda la cruceta.
- Las distancias entre los elementos en tensión y los postes deben ser suficientes para evitar la electrocución de las aves. Si es necesario se aislará un tramo de los conductores a cada lado de los postes, incluido la parte que cuelga entre las dos cadenas de aisladores en los postes de amarre. Todos los cables de derivación, incluidos los que están entre los postes y los transformadores, estarán aislados.

Correctoras:

- Para evitar la afeción a la colonia de cigüeñas que se encuentra a 60 m de la línea, el trazado de la línea rodeará el berrocal existente. La línea será soterrada desde la salida de la subestación durante el recorrido que rodea al berrocal lo máximo posible (especialmente el trazado que sea perpendicular al vuelo de las cigüeñas de la colonia existente cercana al antiguo trazado).



Complementarias:

- Conjuntamente para las plantas MER 2 y MER 3 se marcará una cigüeña por cada año de vida útil de las plantas.
- Colocación de una caja nido para cernícalo de cal y corcho en cada uno de los apoyos de la línea de evacuación.
- Se deberá prestar atención a no ocasionar molestias a la fauna presente en la zona, teniendo especial cuidado en el caso de especies catalogadas y durante las épocas de reproducción y cría de la avifauna, respetando siempre las distancias de seguridad pertinentes y cualquier indicación que realicen los agentes del medio natural. No se molestará a la fauna con ruidos excesivos.
- Se excluirán al pastoreo las zonas de vaguada. Se colocará una malla ganadera de 1,20 o 1,30 m para impedir el paso de ganado a estas zonas.
- Durante la construcción, mantenimiento del suelo y los pastizales siempre que sea posible. Si no fuese posible, tomar medidas de restauración del suelo después de la construcción.
- Se deben restituir las áreas alteradas, especialmente en zanjas o si se generan taludes. Gestionar adecuadamente la tierra vegetal para su uso posterior en las tareas de restauración de las superficies alteradas, que debe llevarse a cabo paralelamente durante la fase de construcción.
- Instalación de un cerramiento de exclusión ganadera a una distancia de 1,5-2 m del cerramiento perimetral de la planta, creando un pasillo para la fauna. En este pasillo de 1,5-2 m de anchura que queda entre los dos cerramientos perimetrales no se toca la flora ni el suelo, esperando a que crezcan, sin necesidad de actuación, matorrales mediterráneos (jara, lentisco) que puedan ofrecer una pantalla vegetal para la planta. Si no creciesen ayudar con plantaciones de estas especies de la zona.
- Colocación de dos refugios de reptiles. El refugio consistirá en una acumulación de piedras de la zona en un agrupamiento de 2m x 2m x 1m y/o la colocación de ramas de suficiente porte (0,2 m de diámetro y 1,2 m de longitud).
- Colocación de 5 refugios de insectos en el entorno de la planta y de la línea de evacuación.
- Destinar a conservación mediante acuerdos de custodia de territorio, una parcela de superficie del 20% de la superficie total de las plantas MER 2 y MER 3. Se dedicará a conservación de aves esteparias en el entorno municipal de la planta.



- Seguimiento de avifauna, especies de anfibios, reptiles y micromamíferos en el entorno de la planta durante toda la vida útil de la misma. La metodología debe estar descrita en detalle en el plan de vigilancia ambiental. El informe anual del plan de vigilancia ambiental incluirá los resultados de ese año y los resultados agregados de todos los años de seguimiento.
 - Se realizará un seguimiento de la mortalidad de la fauna durante toda la vida de la planta. La metodología debe estar descrita en detalle en el plan de vigilancia ambiental. El informe anual del plan de vigilancia ambiental incluirá los resultados de ese año y los resultados agregados de todos los años de seguimiento.
 - Todas estas medidas deberán llevar un mantenimiento durante toda la vida útil de la planta.
 - Todas estas medidas, así como las medidas previstas en el estudio de impacto ambiental, se describirán con detalle en el plan de seguimiento ambiental del proyecto que se presentará anualmente ante el órgano ambiental.
- El día 5 de mayo de 2021, se emite informe auxiliar del agente del medio natural, donde se hacen observaciones referentes a las alternativas expuestas en el EsIA, factores afectados como el paisaje, y la recomendación de realizar trabajos de apantallamiento vegetal en el perímetro de la instalación. Así como, consideración de la aplicación de un plan de gestión ganadero y desarrollar un plan de vigilancia ambiental eficaz.
- La Dirección General de Urbanismo y Ordenación del Territorio ha emitido informe que ha sido tenido en cuenta en el apartado H, relativo a la calificación rústica.

Estos informes han sido considerados en el análisis técnico del expediente a la hora de formular la presente declaración de impacto ambiental y la contestación a los mismos debe entenderse implícita en las medidas preventivas, protectoras y correctoras a las que se sujetará la ejecución del proyecto y el desarrollo de la actividad.

Las consideraciones del promotor a estos informes se ha integrado en el apartado C. "Resumen del análisis técnico del expediente" de esta declaración de impacto ambiental.

B.3. Trámite de consultas a las personas interesadas.

Dando cumplimiento a lo establecido en el artículo 67 de la Ley 16/2015, de 23 de abril, de protección ambiental de la Comunidad Autónoma de Extremadura, la Dirección General de Sostenibilidad, además de a las Administraciones Públicas afectadas, también consultó a las personas, físicas o jurídicas, públicas o privadas, interesadas o vinculadas con el medio

ambiente. Las consultas realizadas se relacionan en la tabla adjunta. Se han señalado con una "X" aquellas que han emitido informe o formulado alegaciones a dichas consultas.

Relación de consultados	Respuesta
ADENEX	-
Ecologistas en Acción	-
SEO Bird/Life	-
Fundación Naturaleza y Hombre	-

C) Resumen del análisis técnico del expediente.

La Dirección General de Sostenibilidad traslada al promotor los informes recibidos durante los trámites de información pública y consultas a las administraciones públicas afectadas y a las personas interesadas para su consideración en la redacción, en su caso, de la nueva versión del proyecto y en el estudio de impacto ambiental, en cumplimiento con el artículo 68 de la Ley 16/2015, de 23 de abril, de protección ambiental de la Comunidad Autónoma de Extremadura.

El promotor remite el estudio de impacto ambiental ordinario, y el resto de documentación en cumplimiento con el artículo 69 de la Ley 16/2015, de 23 de abril, de protección ambiental de la Comunidad Autónoma de Extremadura.

Desde la DGS, una vez completado formalmente el expediente de impacto ambiental, se inicia el análisis técnico del mismo conforme al artículo 70 de la Ley 16/2015, de 23 de abril, de protección ambiental de la Comunidad Autónoma de Extremadura.

En el análisis se determina que el promotor ha tenido debidamente en cuenta los informes y alegaciones recibidas. A continuación, se resume las consideraciones del promotor en relación a los aspectos ambientales más significativos de los informes recibidos, que figuran en el apartado B. Para el resto de informes el promotor incorpora al EsIA cada una de las medidas propuestas en dichos informes o se comprometen a pedir las autorizaciones correspondientes.

- En relación al informe emitido por el Servicio de Conservación de la Naturaleza y Áreas Protegidas, el promotor incorpora al EsIA cada una de las medidas propuestas. Referen-



te a la medida correctora indicada en el informe, el promotor modifica el trazado de la línea de evacuación conforme se indica.

Y, referente a la medida preventiva n.º 9, el promotor justifica que la solución definitiva difiere de la medida establecida, puesto que, el hecho de que los apoyos de la línea aérea sean en una configuración doble circuito, debido a ser infraestructura común junto con el circuito de evacuación de la planta fotovoltaica "MER2" (no objeto de este expediente), y, por tanto, llevar 6 conductores lo que hace inviable una solución sencilla en tipo capa. Además de ello, al tratarse del acceso a una subestación existente, establece considerar sinergias en la zona con otras instalaciones existentes y en desarrollo, por lo que para la viabilidad técnica de la instalación se hace necesario que estos conductores y sus crucetas ocupen en planta el menor espacio posible, que se establece con el tipo de apoyos seleccionados.

- Referente al informe de la Dirección General de Urbanismo y Ordenación del Territorio que ha sido tenido en cuenta en el apartado H, relativo a la calificación rústica, en el que se indica en los condicionantes urbanísticos que las edificaciones, construcciones e instalaciones se situarán a una distancia no menor de 300 m del límite del suelo urbano o urbanizable, el promotor respeta esta distancia, suponiendo una pequeña remodelación en el vallado y layout del proyecto.

Revisado el documento técnico del proyecto, la nueva versión del EsIA y los informes emitidos para el proyecto ISF "MER 3" e infraestructura de evacuación, con toda la información hasta aquí recabada se elabora la declaración de impacto ambiental.

C.1 Análisis ambiental para la selección de alternativas.

El promotor ha estudiado, además de la alternativa 0, tres alternativas de ubicación para el proyecto, así como, tres alternativas para el trazado de la línea de evacuación, que se describen y analizan a continuación, justificando la alternativa propuesta en base a diversos criterios, entre los que está el ambiental.

1. Alternativas de ubicación:

1.1. Alternativa 0.

Esta alternativa consiste en la no realización del proyecto, que no permitiría beneficios para la disminución de la emisión de gases de efecto invernadero, ya que, al desarrollar proyectos relacionados con las energías renovables, se está evitando el consumo de energías convencionales como los combustibles fósiles, así como no contribuiría a la aceleración de la Transición Ecológica de la región.

1.2. Alternativa A.

Situada en la parcelas 445, 408 y 55 del polígono 8 y parcelas 52 y 55 del polígono 2 del término municipal de Mérida, ocupando 81 ha al este del río Guadiana. Se trata de terrenos de tierras de labor en secano y terrenos regados permanentemente (Corine). La parcela de implantación presenta un relieve suave. La vegetación real es cultivos, por lo que no se da una incompatibilidad ambiental para la implantación de la actividad. No se han localizado formaciones vegetales notables, ni hábitats de interés comunitario. No se localiza en espacios RENPEX ni Red Natura 2000. No se dan IBAs en las parcelas de la alternativa.

1.3. Alternativa B.

Situada en las parcelas 55 y 56 del polígono 48 del término municipal de Mérida, ocupando 25 ha al oeste del río Guadiana. Se trata de terrenos de tierras de labor en secano (Corine). La parcela de implantación presenta un relieve suave. La vegetación real es cultivos, por lo que no se da una incompatibilidad ambiental para la implantación de la actividad. No se han localizado formaciones vegetales notables, ni hábitats de interés comunitario. No se localiza en espacios RENPEX ni Red Natura 2000. Se localiza parte de la implantación en la IBA 277. Alange, un área importante para las aves rapaces, esteparias y grulla.

1.4. Alternativa C.

Situada en la parcela 445 del polígono 8 del término municipal de Mérida, ocupando 39 ha al este del río Guadiana. Se trata de terrenos de tierras de labor en secano (Corine). La parcela de implantación presenta un relieve suave. La vegetación real es cultivos, por lo que no se da una incompatibilidad ambiental para la implantación de la actividad. No se han localizado formaciones vegetales notables, ni hábitats de interés comunitario. No se localiza en espacios RENPEX ni Red Natura 2000. No se dan IBAs en las parcelas de la alternativa.

1.5. Justificación de la alternativa seleccionada.

Se selecciona la alternativa B para la ISF "MER 3" e infraestructura de evacuación, debido a que se considera como la más viable desde el punto de vista ambiental, técnico y económico, por motivos como una menor distancia a la SE y mayor distancia a espacios pertenecientes a Red Natura 2000.

2. Alternativas de la línea de evacuación:

Respecto a la línea de evacuación se establecen 3 alternativas de implantación.

2.1. Alternativa 1.

Línea aérea de evacuación desde la planta hasta la subestación "Mérida" en el término municipal de Mérida. Con una longitud de 4.893 m. Este trazado es coincidente en 2.847 m en tramo aéreo con la Zona de Protección de Aves contra Colisión y Electrocuación.

2.2. Alternativa 2.

Línea aérea de evacuación desde la planta hasta la subestación "Mérida" en el término municipal de Mérida. Con una longitud de 5.417 m. Este trazado es coincidente en 3.200 m en tramo aéreo con la Zona de Protección de Aves contra Colisión y Electrocuación.

2.3. Alternativa 3.

Línea de evacuación subterránea / aéreo / subterránea desde la planta hasta la subestación "Mérida" en el término municipal de Mérida. Con una longitud de 5.417 m, 2.409 m en aéreo y 3.008 m en subterráneo. Este trazado es coincidente en 1.150 m en tramo aéreo con la Zona de Protección de Aves contra Colisión y Electrocuación.

2.4. Selección de la alternativa de la línea eléctrica.

Se selecciona la alternativa 3 para la línea eléctrica de evacuación, debido a que se considera como la más viable desde el punto de vista ambiental, por los siguientes motivos: con esta opción se reducirá la afección a las Zonas de Protección de Aves contra Colisión y Electrocuación con respecto a las otras opciones, por discurrir parte de la línea enterrada.

C.2. Impactos más significativos de la alternativa elegida.

A continuación se resume el impacto potencial de la realización del proyecto sobre los principales factores ambientales de su ámbito de afección:

— Atmósfera.

La calidad del aire se verá afectada por la emisión de partículas derivadas de los trabajos de preparación del terreno (movimientos de tierras, adecuación y apertura de accesos, construcción de zanjas, transporte y carga de materiales, etc.), por gases derivados de la combustión y compuestos orgánicos volátiles derivados del uso de vehículos de obra y maquinaria, así como aumento de los niveles sonoros.

Durante la explotación de la planta fotovoltaica los elementos originarios de ruidos y emisiones de partículas serán los procedentes de las labores de mantenimiento de las

instalaciones, con lo que el tránsito de vehículos asociados a esta acción tiene una baja incidencia sobre el entorno.

- Sistema hidrológico y calidad de las aguas.
- Los cursos fluviales que discurren dentro del ámbito de actuación pertenecen en su totalidad a la cuenca del Guadiana.

Según el informe emitido por la Confederación Hidrográfica del Guadiana, la línea eléctrica de evacuación en su tramo aéreo, cruzaría el arroyo del Berrocal, que constituye el DPH del Estado, así mismo, parte de la línea eléctrica, y de la planta se ubicarían en zona de policía de cauces de DPH, por ello el promotor solicitará autorización para el cruce de cauces por líneas eléctricas y ocupación de zona de policía.

Durante el desarrollo de las obras, debido a la realización de movimientos de tierra, se pueden producir afecciones sobre la red natural de drenaje existente. También se puede producir el arrastre de tierras por escorrentía y producir un incremento de los sólidos en suspensión en las aguas superficiales cercanas y un aumento de la turbidez, alterando la calidad de las aguas, y la acumulación de sedimentos en el lecho fluvial. En todo caso, la construcción de la ISF no generará impactos significativos sobre las aguas superficiales, ni será una actividad contaminante de las mismas.

Por otro lado, el EsIA establece una serie de medidas necesarias para minimizar la posible afección al medio hídrico en la zona de actuación.

- Geología y Suelo.

Según indica el promotor en el EsIA en lo que se refiere a las unidades geológicas, la planta está formada principalmente por depósitos de abanicos aluviales (arcillas, arenas, conglomerados y costras calcáreas), y una pequeña parte al este que se asienta sobre granitos. Referente al tipo de suelos la planta se da en Fluvisol calcárico (FAO).

Principalmente se identifican tres tipos de impactos sobre el suelo: contaminación, erosión y cambios en el uso del suelo. Las acciones del proyecto que suponen movimientos de tierra y preparación del terreno, van a ocasionar pérdidas de suelo. La pérdida de la cubierta vegetal derivada de los desbroces necesarios para la preparación del terreno y los movimientos de tierra, pueden provocar la activación o acentuación de los procesos erosivos, especialmente en las áreas con algo de pendiente. Durante la fase de explotación, no hay alteraciones sobre el suelo. Únicamente existe el riesgo de vertido de aceites procedentes de las unidades transformadoras, que se minimizarán con las bandejas de recogida de aceites.

Por otro lado, se considera que mantener una cubierta vegetal controlada por el pastoreo, sin el uso de herbicidas, y el efecto que sobre el suelo puede tener la sombra de los seguidores, favorecen la recuperación de la estructura original del mismo, lo que permiten disminuir el impacto sobre el suelo asociado al proyecto.

Por lo que, teniendo en cuenta que topográficamente el terreno presenta pendientes suaves, que la instalación fotovoltaica se adaptará a la orografía del terreno, y que se aplicarán medidas de restauración de suelos y revegetación sobre todas las superficies alteradas, el impacto puede considerarse compatible, con una mejora de las condiciones físicoquímicas y biológicas del suelo, frente a las actuales condiciones.

— Flora, vegetación y hábitats.

Según indica el promotor, la zona de actuación corresponde con tierras arables, siendo la vegetación más representativa cultivos de cereales. No localizándose en el área de estudio hábitats de interés comunitario.

Según el informe emitido por el Servicio de Ordenación y Gestión Forestal, el terreno afectado por la planta es agrícola, sin presencia de vegetación, salvo la asociada al regato de la Coscoja (aparentemente arbustiva) y que en todo caso no se afecta por los paneles.

Los principales impactos potenciales sobre la vegetación derivados de la construcción de la ISF y de la instalación de la línea eléctrica son, los desbroces y despejes para la apertura y mejora de accesos y caminos internos, cimentaciones y montaje de las estructuras fijas donde colocar los módulos solares, las zanjas para cableado, además de todas las obras para la colocación de la línea, con lo cual para este proyecto al darse en una zona agrícola y llevar a cabo las medidas establecidas en el EsIA, el impacto sobre la vegetación será compatible.

Durante la fase de explotación, la única afección sobre la vegetación estará limitada a las tareas de mantenimiento de la instalación, así como el potencial riesgo de incendios por accidentes o negligencias.

— Fauna.

Según el informe emitido por el Servicio de Conservación de la Naturaleza y Áreas Protegidas, los valores naturales reconocidos en los Planes de Gestión de los espacios Natura 2000 y/o en la Ley 42/2007, de 13 de diciembre, del Patrimonio Natural y de la Biodiversidad son:

Comunidad de aves esteparias: existen una zona de concentración de aves esteparias a 5,4 km al este de la implantación, al otro lado del río, en la que destaca la presencia de



sisión (*Tetrax tetrax*). También, al oeste y suroeste de la implantación, a 4,6 y 2,6 km respectivamente se tiene constancia de dormideros de milano real (*Milvus milvus*), Otra especie que se encuentra cercana al proyecto es el aguilucho cenizo (*Circus pygargus*), Hay constancia de la especie a 3,8 km del tramo aéreo de la línea de evacuación y a 3,7 km de la planta.

Comunidad de aves acuáticas: en el entorno de la planta, a 3,6 km, encontramos el humedal "río Guadiana tramo 2", en el que se ha observado la presencia de diferentes especies de aves acuáticas como garceta (*Egretta garzetta*), garcilla bueyera (*Bubulcus ibis*), o garza real (*Ardea cinerea*).

Cigüeña blanca (*Ciconia ciconia*): Colonia en el entorno del tramo aéreo de la línea de evacuación, a 50 m de la misma.

Grulla (*Grus grus*): La zona de implantación se encuentra a 3,2 km del "sector Alange".

Elanio azul (*Elanus caeruleus*): Zona de nidos a 2,9 km al sur de la planta.

Para evitar afectar a las especies que se encuentran en los alrededores de la planta, se deberán tomar medidas preventivas y complementarias. Además, el hecho de que una parte de la línea de evacuación sea aérea en el entorno cercano de una colonia de cigüeña blanca puede suponer un riesgo elevado para esta especie por electrocución y colisión. Esto hace que sea necesario tomar medidas preventivas, correctoras y complementarias al respecto, para minimizar estos riesgos.

Durante la fase de obras se puede producir la afección a la fauna como consecuencia de la pérdida, fragmentación y alteración de hábitats por la ocupación de la superficie para la construcción de las infraestructuras proyectadas.

La presencia de operarios actuando en la zona ahuyente a los animales, éstos pueden sufrir atropellos por parte de la maquinaria y caídas en las zanjas. En todos los casos, los efectos sobre la fauna son recuperables y la implantación de las medidas de restauración propiciará la recuperación de la misma y disminuirán el aislamiento que pueden provocar determinadas infraestructuras al actuar como barreras.

El impacto más relevante en el caso de las aves en estas instalaciones, se debe al tendido eléctrico, durante su instalación y por su presencia en la fase de explotación, en este caso el tendido eléctrico es subterráneo en 2 tramos, y se ha establecido medida correctora para la afección de la avifauna, por lo que se reducirán los impactos generados en la fase de explotación.

— Áreas protegidas.

El informe del Servicio de Conservación de la Naturaleza y Áreas Protegidas indica que la actividad solicitada se encuentra fuera de la Red Natura 2000, concluyendo que la actividad solicitada no es susceptible de afectar de forma apreciable a los lugares incluidos en Red Natura 2000, estableciendo una serie de medidas.

— Paisaje.

El EsIA identifica que la instalación se encuentra incluida en el tipo de paisaje Campiñas de la cuenca del Guadiana y la línea atravesaría por este mismo tipo de paisaje en su mayor parte del trazado, siendo áreas de formas suaves, como planicies, lomas y algunas vaguadas, por lo que son terrenos llanos y pendientes suaves. Según estudios realizados los valores paisajísticos del área de estudio son bajos y la fragilidad media, por lo que se tomarán las medidas oportunas para minimizar el impacto paisajístico.

La afección sobre el paisaje durante la fase de construcción es la producida por la presencia de la maquinaria, vehículos pesados, casetas de obras, etc. Una vez concluidas las obras esta afección desaparece.

Durante la fase de funcionamiento, la mayor incidencia viene dada por la presencia de la propia planta y la línea de evacuación, al introducir un elemento artificial sobre el paisaje actual, disminuyendo el impacto al haber tramos subterráneos en la línea de evacuación.

Para mitigar el impacto producido por la aparición del conjunto del proyecto, se adoptarán medidas correctoras.

— Patrimonio arqueológico.

Se realizó una prospección arqueológica, por técnicos especializados, para determinar la presencia de restos arqueológicos en las parcelas del proyecto.

Según el informe de la Dirección General de Bibliotecas, Archivos y Patrimonio Cultural, en la prospección arqueológica se hallaron 3 piezas de industria lítica de forma dispersa por toda el área de implantación. Estos escasos hallazgos no se pueden relacionar con ocupaciones estables sino con elementos dispersos. También se localizó en una zona concreta una abundante dispersión de tégula entorno a afloramiento rocoso aparentemente aprovechado como cantera donde se aprecia una alineación de piedras a seco similar a un chozo. Todo parece indicar la existencia de un yacimiento (denominado en el informe de prospección hallazgo 3, Miralrío 2, romano, cantera, chozo). En el trazado

eléctrico subterráneo se ha localizado una acumulación de tégula y cerámica dispersa (Hallazgo 5), dentro del perímetro de protección del YAC 68293 (La Coscoja, romano, villa). El resto de hallazgos arqueológicos se localizaron en el trazado de la línea aérea sin que todavía se hayan definido la localización y características de los apoyos (hallazgos del 6 al 13 en la prospección arqueológica).

Por lo tanto, para evitar posibles incidencias sobre el patrimonio arqueológico, se cumplirán todas las medidas indicadas en el informe de la Dirección General de Bibliotecas, Archivos y Patrimonio Cultural.

— Vías pecuarias.

Según el informe emitido por el Servicio de Infraestructuras del Medio Rural, la planta no afecta a ninguna vía pecuaria, sin embargo la línea de evacuación si afecta el tramo aéreo y los apoyos a la vía pecuaria "Cañada Real de la Zarza". Por lo que, se solicitará con anterioridad al inicio de las obras por el promotor de la misma, la correspondiente autorización administrativa según se establece en el artículo 2.3 de la Orden de 23 de junio por la que se modifica la Orden de 19 de junio de 2000, que regulan las ocupaciones y autorizaciones de usos temporales en vías pecuarias.

— Población y medio socioeconómico.

Durante la fase de construcción se pueden producir molestias a la población por el incremento de los niveles de ruido, movimientos de tierra, tránsito de maquinaria y vehículos, emisiones atmosféricas y disminución de la permeabilidad territorial durante las obras, entre otros.

Durante la construcción y explotación del proyecto fotovoltaico se prevé que los efectos más significativos sobre el medio socioeconómico serán positivos, puesto que este tipo de instalaciones contribuyen a la creación de puestos de trabajo, tanto permanentes (por el largo periodo de vida de este tipo de instalaciones) como temporales (durante las obras de construcción) así como la dinamización de la economía local.

— Cambio climático.

La fase de construcción supondrá un efecto directo, escueto y negativo sobre el cambio climático, al generarse emisiones durante las diferentes acciones que la conforman. Tales impactos se producirán a corto plazo y si bien permanecerán de forma temporal y serán recuperables y reversibles. La fase de explotación, en cambio, supone un impacto positivo y permanente frente al cambio climático, ya que permite la generación de energía evitando la emisión de gases de efecto invernadero.

Únicamente la utilización de las vías de acceso por los vehículos que se dirijan a la planta, tendrá efecto negativo ante el cambio climático durante la fase de explotación.

Uno de los factores que determina la ejecución de una planta fotovoltaica, está en consonancia directa con la reducción de los efectos sobre el cambio climático, debido a la utilización de fuentes energía renovable versus energías convencionales.

La descarbonización del sistema energético es fundamental para la neutralidad climática. Un abastecimiento más sostenible de energías renovables va a resultar fundamental para combatir el cambio climático y la pérdida de biodiversidad. Proyectos como esta instalación solar fotovoltaica, proporcionan una cobertura del suelo respetuosa con la biodiversidad, así como la bioenergía sostenible.

— Sinergias.

En el EsIA el promotor ha presentado un estudio de los efectos sinérgicos de los siguientes proyectos fotovoltaicos: La Fernandina, Emérita Solar, MER2, MER3 y Parque 1. Se ha determinado una zona de influencia de 5 km, partiendo del perímetro exterior de los proyectos a considerar.

En dicho estudio se describe en detalle la zona de influencia y se han estudiado los efectos sinérgicos sobre distintos factores, concluyendo que, no se dan efectos sinérgicos. Además, al concentrarse varios proyectos en la misma zona se optimiza la utilización de los recursos, los beneficios sociales y económicos se potencian al contar con varios proyectos en una misma zona geográfica, las medidas correctoras y compensatorias teóricamente se podrán aplicar con una mayor efectividad, al concentrarse en una zona más reducida, por ello, el control, vigilancia y seguimiento de las mismas, requeriría menos material y menos personal, así como efectos positivos de carácter ecológico.

— Vulnerabilidad del proyecto. Riesgos derivados de accidentes graves o catástrofes.

1. En relación a la vulnerabilidad del proyecto frente a las catástrofes, el promotor presenta un estudio de vulnerabilidad del proyecto en el que identifican los siguientes riesgos potenciales inherentes a la zona de influencia del proyecto y la probabilidad de concurrencia:

- Sismicidad.

Según el mapa de peligrosidad sísmica de España, el área de estudio se encuadra en una zona de bajo riesgo sísmico, con una intensidad inferior a grado VI.

- Movimientos de ladera.

El Mapa de Movimientos del Terreno de España a escala 1/1.000.000 del Instituto Geológico y Minero Español (IGME) registra al noreste y alejado del área de estudio áreas con expansividad actual y/o potencial de arcillas, sin embargo, el IGME no registra factores de riesgo para el movimiento de terrenos en la zona de implantación de la planta solar. No se observan zonas de movimiento de terreno relevantes para la zona de estudio. Por lo que, el riesgo de movimientos de ladera se considera bajo.

- Hundimientos y subsidencias.

En el área de estudio no existen actividades de tipo antrópico que puedan dar lugar a fenómenos de hundimiento o subsidencias del terreno. En general, se puede considerar el nivel de riesgo de la zona de estudio como bajo, ya que no existen actividades que favorezcan procesos de hundimientos y subsidencias.

- Meteorológicos.

Lluvias extremas: estos fenómenos se caracterizan por no ser sucesos habituales. Considerando estas situaciones excepcionales, se ha calificado el riesgo de la zona de estudio como medio.

Tormentas eléctricas: el registro de tormentas en los observatorios meteorológicos de Badajoz indica un número total de 14,2 días de tormenta en Badajoz-Talavera. Si se produjera un suceso de tormenta eléctrica en el entorno de las plantas solares fotovoltaicas, podría provocar daños en las instalaciones. Se podrían suceder cortes de suministro eléctrico, aparte de los riesgos del personal que se encontrase en la zona. Se ha calificado el riesgo de la zona de estudio como medio.

Vientos extremos: El PLATERCAEX considera que las zonas en las que es probable la ocurrencia de estos fenómenos son las mismas que se consideran para la ocurrencia de tormentas. Por lo tanto, el riesgo en el emplazamiento de la planta solar se considera medio.

- Inundaciones y avenidas.

El Plan Especial de Protección Civil de Riesgo de Inundaciones en Extremadura indica que el municipio de Mérida presenta una categoría de riesgo de inundación alto. Sin embargo, concretando el estudio, en relación a los Mapas de Zonas Inundables, para el área de estudio el riesgo por inundación se determina medio-alto, por lo que se incluirán medidas en el EsIA.

- Incendios forestales.

El área de estudio se encuentra fuera de zonas con alto riesgo de incendio. Además, la zona de implantación está libre de arbolado o baja densidad de arbolado, esto hace que el riesgo de incendio sea muy bajo, limitado a posibles fuegos de pasto o rastrojos. Se ha determinado riesgo bajo de incendios para el área de estudio.

2. En relación a la vulnerabilidad del proyecto frente a riesgos de accidentes graves, el promotor tiene en cuenta que:

- Presencia de sustancias peligrosas.

En cumplimiento del Real Decreto 840/2015, de 21 de septiembre, por el que se aprueban medidas de control de los riesgos inherentes a los accidentes graves en los que intervengan sustancias peligrosas, el promotor indica en el EsIA, que una vez comprobada la lista de sustancias incluidas en el anexo I, de dicho Real Decreto, se ha estimado que el proyecto y sus instalaciones no contienen ni contendrán a lo largo de su vida útil ninguna de las sustancias contempladas en el Anexo I.

- Presencia de sustancias radiactivas.

Así mismo, el promotor indica en el EsIA, que verificadas las instalaciones establecidas en el Real Decreto 1836/1999, de 3 de diciembre, por el que se aprueba el Reglamento sobre instalaciones nucleares y radiactivas, se puede indicar que el proyecto y sus instalaciones no contiene ni contendrá ninguna de ellas, por lo que no le es de aplicación dicha legislación.

En consecuencia, una vez finalizado el análisis técnico del expediente de evaluación de impacto ambiental se considera que el proyecto es viable desde el punto de vista ambiental siempre que se cumplan las condiciones y medidas preventivas, correctoras y compensatorias recogidas en la presente declaración de impacto ambiental y en la documentación ambiental presentada por el promotor, siempre que no entren en contradicción con las anteriores.

- D) Condiciones y medidas para prevenir, corregir y compensar los efectos adversos sobre el medio ambiente.

El promotor deberá cumplir todas las medidas establecidas en los informes emitidos por las administraciones públicas consultadas, las medidas concretadas en el EsIA y en la documentación obrante en el expediente, además se cumplirán las medidas que se expresan a continuación, establecidas como respuesta al análisis técnico realizado. En los casos en que



podieran existir discrepancias entre unas y otras, prevalecerán las contenidas en la presente declaración.

D.1. Condiciones de carácter general.

1. Se deberá informar del contenido de esta declaración de impacto ambiental a todos los operarios que vayan a realizar las diferentes actividades. Asimismo, se dispondrá de una copia de la presente resolución en el lugar donde se desarrollen los trabajos.
2. Se notificará a la DGS el inicio de las obras con una antelación mínima de un mes, junto con la solicitud de visita previa para ver las condiciones ambientales de las parcelas antes del comienzo.
3. Para las actuaciones sobre la vegetación, se cumplirán las normas técnicas establecidas en el Decreto 134/2019, de 3 de septiembre, por el que se regula la realización de determinadas actuaciones forestales en el ámbito de la Comunidad Autónoma de Extremadura y los Registros de Cooperativas, Empresas e Industrias Forestales y de Montes Protectores de Extremadura.
4. Deberá tenerse en cuenta la normativa en materia de incendios forestales en la Comunidad Autónoma de Extremadura (Ley 5/2004, de 24 de junio, de Prevención y Lucha contra los Incendios Forestales en Extremadura; Decreto 260/2014, de 2 de diciembre, por el que se regula la Prevención de los incendios forestales en la Comunidad Autónoma de Extremadura y modificaciones posteriores).
5. Deberá aplicarse toda la normativa relativa a ruidos tanto en fase de construcción como de explotación, se cumplirá la normativa al respecto, entre las cuales se encuentran el Decreto 19/1997, de 4 de febrero, de Reglamentación de Ruidos y Vibraciones de Extremadura y Real Decreto 1367/2007, de 19 de octubre, por el que se desarrolla la Ley 37/2003, de 17 de noviembre, del Ruido, en lo referente a zonificación acústica, objetivos de calidad y emisiones acústicas.
6. Los residuos producidos se gestionarán por gestor autorizado conforme a la Ley 22/2011, de 28 de julio, de residuos y suelos contaminados. Deberán habilitarse las correspondientes áreas de almacenamiento de los residuos en función de su tipología, clasificación y compatibilidad.
7. Los residuos de construcción y demolición (RCD) que se generen tanto en la fase de construcción como de desmantelamiento de las instalaciones, se deberán separar adecuadamente y entregar a una planta de reciclaje autorizada para su tratamiento, cumpliendo en todo caso con lo establecido en el Real Decreto 105/2008, de 1 de febrero,



por el que se regula la producción y gestión de los residuos de construcción y demolición, y en el Decreto 20/2011, de 25 de febrero, por el que se establece el régimen jurídico de la producción, posesión y gestión de los residuos de construcción y demolición en la Comunidad Autónoma de Extremadura.

8. El promotor solicitará con anterioridad al inicio de las obras la correspondiente autorización administrativa, según se establece en el art 2.3 de la Orden de 23 de junio por la que se modifica la Orden de 19 de junio de 2000, que regulan las ocupaciones y autorizaciones de usos temporales en vías pecuarias.
9. Conforme a lo establecido en el artículo 5 del Decreto 49/2015, de 30 de marzo, por el que se regula el régimen jurídico de los suelos contaminados en la Comunidad Autónoma de Extremadura, deberá presentar, previamente al inicio de la actividad, ante la Consejería con competencias en medio ambiente, un informe de situación, con el alcance y contenido previsto en el Anexo II del Real Decreto 9/2005, de 14 de enero, por el que se establece la relación de actividades potencialmente contaminantes del suelo y los criterios y estándares para la declaración de suelos contaminados (modificado por Orden PRA/1080/2017, de 2 de noviembre, por la que se modifica el anexo I del Real Decreto 9/2005, de 14 de enero, por el que se establece la relación de actividades potencialmente contaminantes del suelo y los criterios y estándares para la declaración de suelos contaminados).
10. Tal y como se establece en la disposición adicional séptima de la Ley 16/2015, en el caso de proyectos sometidos a evaluación de impacto ambiental ordinaria, deberá procederse por parte del promotor, a la designación de un coordinador ambiental, que ejercerá las funciones que se detallan en el artículo 2 de la precitada disposición adicional séptima, tanto en la fase de ejecución, como en la de funcionamiento del proyecto.

D.2. Medidas en la fase de construcción.

1. Se realizará antes de la ejecución de los desbroces una inspección de campo para la localización de nidos o lugares de concentración de animales que pudieran ser eliminados de forma directa.
2. Se procederá a la señalización y balizado de los terrenos afectados por las obras, al objeto de evitar posibles afecciones a terrenos ajenos al área de ocupación del proyecto.
3. No se ocupará ninguna zona de vegetación natural asociada a los encharcamientos y cauces. Se respetarán los drenajes naturales del terreno existentes evitando la disposición de elementos sobre los mismos.



4. Se evitará, en lo posible, dañar o eliminar vegetación arbustiva o arbórea, situando las zonas de acopios temporales, parque de maquinaria e instalaciones auxiliares, áreas de trabajo, zonas de préstamo, vertederos, etc.
5. No se permitirán movimientos de tierra que no se encuentren debidamente justificados ambientalmente, y cuantificados en el proyecto y en el EsIA, debiendo ser replanteados en la visita previa al inicio de las obras y debidamente autorizados en los distintos informes del plan de vigilancia ambiental de la fase de obras, que deberán presentarse mensualmente. El suelo nunca podrá perder su condición de suelo agrícola.
6. La tierra vegetal resultante de las excavaciones y movimientos de tierras se almacenará formando caballones de 1,5 m de altura máxima. Se tomarán las medidas necesarias para mantener su potencial edáfico hasta su utilización en las tareas de restauración posteriores.
7. Los viales nuevos y los tramos a acondicionar se adaptarán a la orografía de la zona, minimizando los movimientos de tierras y evitando la ejecución de desmontes y terraplenes excesivos.
8. Con el fin de minimizar la ocupación del suelo y afección a la vegetación, se aprovecharán los accesos y la red de caminos existentes, procediendo a ejecutar únicamente los viales incluidos en el EsIA. No obstante, se repondrán los accesos que puedan verse afectados tanto por la ejecución de las obras como por la implantación de las nuevas instalaciones.
9. Uno de los principales impactos ambientales suele provocarse en las zonas de acopios de material o de préstamos, así como por otras obras puntuales no reflejadas en el proyecto y zonas de tránsito de caminos y maquinaria. Todas las zonas de préstamos, acopios, parques de maquinaria y obras auxiliares deberán contar con las autorizaciones e informes ambientales correspondientes en caso de ser necesario.
10. Se restituirá la totalidad de los terrenos afectados por las obras, así como sus zonas e infraestructuras anexas, debiendo adoptar medidas de integración al respecto, así como evitando la aparición de fenómenos erosivos o pérdidas de suelo. No deberán quedar, bajo ningún concepto, acúmulos de materiales, como hormigón, tierras, etc., debiendo proceder a depositarlo según la legislación correspondiente. La totalidad de las infraestructuras e instalaciones quedarán integradas en el entorno.
11. Se controlará la emisión de gases contaminantes de los vehículos y maquinaria con su continua puesta a punto, así como la generación de ruidos.



12. Se dispondrá de camiones-cuba para el riego de los caminos por los que se produzca el tránsito de vehículos y se limita la velocidad de los vehículos a 20 km/h, con el fin de minimizar las emisiones de polvo en el entorno cercano a los mismos.
13. Todas las maniobras de mantenimiento de la maquinaria se realizarán en instalaciones adecuadas para ello (cambios de aceite, etc.), evitando los posibles vertidos accidentales al medio. Los aceites usados y residuos peligrosos que pueda generar la maquinaria de la obra se recogerán y almacenarán en recipientes adecuados para su evacuación y tratamiento por gestor autorizado.
14. Las medidas de integración, restauración y revegetación deberán estar ejecutadas antes de 6 meses desde la finalización de las obras. En relación con las plantaciones, al estar sujetas a épocas de plantación, condicionantes climáticos, etc., se ejecutarán en el primer periodo de plantación una vez finalizadas las obras. Dichas plantaciones estarán sujetas al seguimiento de su viabilidad y por tanto a posibles reposiciones de marras posteriores (incluido en el programa de vigilancia y seguimiento ambiental).
15. Para la instalación del cerramiento perimetral de la planta fotovoltaica se solicitará la autorización preceptiva ante la Dirección General de Sostenibilidad, siempre y cuando no cumpla con los criterios establecidos en el artículo 17.f del Decreto 226/2013, de 3 de diciembre, por el que se regula las condiciones para la instalación, modificación y reposición de cerramientos cinegéticos y no cinegéticos en la Comunidad Autónoma de Extremadura.
16. El promotor deberá obtener la autorización del Ayuntamiento para el paso de instalaciones sobre los caminos públicos, con carácter previo a la concesión de la licencia de obras.
17. Durante la ejecución del proyecto será preceptivo seguimiento arqueológico de los movimientos de tierra. La citada intervención deberá ser realizada por el promotor a través de equipo de arqueología contratado al efecto, previa autorización por el Consorcio de la Ciudad Monumental de Mérida del proyecto de seguimiento. Además, deberá comunicarse al Consorcio la fecha de inicio de la intervención arqueológica y de las obras con al menos dos días de antelación para supervisión de dicha entidad.

Con carácter previo a la ejecución del proyecto se deberán realizar sondeos arqueológicos en:

- el posible yacimiento identificado como hallazgo 3 para determinar su existencia y extensión. Además de documentar la cantera.



- en el trazado subterráneo (hallazgo 5) para determinar la existencia o no de elementos pertenecientes a la villa de La Coscoja.

Una vez finalizados los sondeos, en función de su resultado positivo o negativo, se emitirá dictamen por el Consorcio de Mérida sobre necesidad o no de excavación arqueológica.

Con respecto al trazado de la línea área se deberán evitar la colocación de apoyos donde han aparecido elementos arqueológicos y en su área de protección, debiéndose estudiar y aprobar su implantación por parte del Consorcio de Mérida.

D.3. Medidas en la fase de explotación.

1. Se mantendrán en correcto estado de funcionamiento y operativas todas las instalaciones y dispositivos para cumplir las medidas correctoras incluidas en la presente declaración.
2. El sistema de alumbrado de la instalación fotovoltaica y su subestación eléctrica se diseñará teniendo en cuenta el Real Decreto 1890/2008, de 14 de noviembre, por el que se aprueba el Reglamento de eficiencia energética en instalaciones de alumbrado exterior y sus instrucciones técnicas complementarias EA-01 a EA-07.
3. Para la tarea de vigilancia de la planta, no se utilizarán sistemas de emisión lumínica durante la noche, empleando cámaras de infrarrojos u otra alternativa, con objeto de evitar molestias a la fauna y la contaminación lumínica del entorno. Se instalarán interruptores con control de encendido y apagado de la iluminación según hora de puesta y salida del sol.
4. No se producirá ningún tipo de acumulación de materiales o vertidos fuera de las zonas habilitadas.
5. En caso de instalar fosa séptica estanca, deberá contar con certificado de estanqueidad suscrito por técnico competente y estará debidamente dimensionada para albergar el caudal máximo. Se deberá evacuar el contenido antes de superar los 2/3 de sus capacidades. Se realizarán las tareas de mantenimiento oportunas para garantizar el buen funcionamiento del sistema. Las aguas residuales de la fosa séptica serán gestionadas por gestor de residuos autorizado. Queda prohibido, con carácter general, el vertido directo o indirecto de aguas y productos residuales susceptibles de contaminar las aguas continentales o cualquier otro elemento del dominio público hidráulico, salvo que cuente con la previa autorización administrativa de la Confederación Hidrográfica del Guadiana.



6. Se cumplirá lo dispuesto en los términos recogidos en el Real Decreto 1066/2001, de 28 de septiembre, por el que se aprueba el Reglamento que establece condiciones de protección del dominio público radioeléctrico, restricciones a las emisiones radioeléctricas y medidas de protección sanitaria frente a emisiones radioeléctricas.
7. Se realizará un mantenimiento preventivo de todos los aparatos eléctricos que contengan aceites o gases dieléctricos.

D.4. Medidas compensatorias.

El promotor, antes del inicio de las obras, deberá presentar para su aprobación por la DGS, una propuesta de medidas compensatorias orientadas a minimizar el impacto del proyecto sobre la biodiversidad más importante. Además, deberán estar destinadas a reducir, la contaminación atmosférica, preservar la fauna, la flora y el suelo, permitiendo el desarrollo de la sociedad y otros muchos beneficios para los que ya se está trabajando. La precitada propuesta deberá identificar las áreas susceptibles de acoger dichas medidas para la conservación de las especies y hábitats que se vean afectadas por el proyecto y contener, al menos, las siguientes medidas compensatorias:

1. Conjuntamente para las plantas MER 2 y MER 3 se marcará una cigüeña por cada año de vida útil de las plantas.
2. En caso de producirse colisiones de cigüeña blanca en el tramo aéreo de la línea, será necesario adoptar medidas adicionales, estando a lo dispuesto por la DGS.
3. El promotor deberá señalar la colonia de cigüeñas blancas de las ruinas cercanas a la ISF, mediante cartel indicativo de prohibido el paso, colonia de especies protegidas.
4. Colocación de una caja nido en cada uno de los apoyos que se van a instalar, las cajas nido serán de tipo polivalente (para cualquier especie) de cemento-corcho. Además se colocará una caja nido por cada 10 ha de superficie de la planta colocadas dentro del vallado de la misma, cada caja nido será de tipo polivalente (para cualquier especie) de cemento-corcho, colocada en poste o bien de madera de 4 metros, con sistema antidepredación (chapa galvanizada de 1 metro de altura rodeando el poste en la parte superior) o en poste metálico (rectangular de 8 x 4 cm de dimensiones y galvanizados).
5. Conjuntamente para MER 2 y MER 3, colocación de 6 cajas para murciélagos modelo sital o similar, por cada planta. Suministro de estructura elevada con caseta de murciélagos modelo sital o similar fabricada en madera tratada en autoclave clase IV, compuesta por: 4 postes descortezados de 6 m d10/12 cm y caseta con cubierta a 2 aguas de 100x100x100 cm a base de tabla solapada de 2x14 cm y 4x9 cm, cubierta de teja



asfáltica, y 28 tableros interiores en forma trapezoidal de 40x90 cm. Los postes tendrán una chapa de 1 metro de longitud que los rodearán para evitar la depredación. Entre los tableros interiores debe haber un espacio no superior a los 2 cm, ni inferior a los 1,5 cm. Los tableros interiores deben tener huecos con un radio de 5 cm, para permitir pasar los murciélagos de una cámara a otra. Las cajas instaladas deberán ser mantenidas en correcto estado, debiendo sustituir las que se deterioren. La ubicación de las cajas se definirá en el Programa de Vigilancia Ambiental y previo consenso con el Servicio de Conservación de la Naturaleza y Áreas Protegidas.

6. Instalación de un cerramiento de exclusión ganadera a una distancia de 1,5-2 m del cerramiento perimetral de la planta, creando un pasillo para la fauna. En este pasillo de 1,5-2 m de anchura que queda entre los dos cerramientos perimetrales no se toca la flora ni el suelo, esperando a que crezcan, sin necesidad de actuación, matorrales mediterráneos (jara, lentisco) que puedan ofrecer una pantalla vegetal para la planta. Si no creciesen ayudar con plantaciones de estas especies de la zona.
7. Colocación de dos refugios de reptiles. El refugio consistirá en una acumulación de piedras de la zona en un agrupamiento de 2m x 2m x 1m y/o la colocación de ramas de suficiente porte (0,2 m de diámetro y 1,2 m de longitud).
8. Colocación de 5 refugios de insectos en el entorno de la planta y de la línea de evacuación.
9. Destinar a conservación mediante acuerdos de custodia de territorio, una parcela de superficie del 20% de la superficie total de las plantas MER 2 y MER 3. Se dedicará a conservación de aves esteparias en el entorno municipal de la planta.
10. Seguimiento de avifauna, especies de anfibios, reptiles y micromamíferos en el entorno de la planta durante toda la vida útil de la misma. La metodología debe estar descrita en detalle en el plan de vigilancia ambiental. El informe anual del plan de vigilancia ambiental incluirá los resultados de ese año y los resultados agregados de todos los años de seguimiento.
11. Se realizará un seguimiento de la mortalidad de la fauna durante toda la vida de la planta. La metodología debe estar descrita en detalle en el plan de vigilancia ambiental. El informe anual del plan de vigilancia ambiental incluirá los resultados de ese año y los resultados agregados de todos los años de seguimiento.
12. Con objeto de conocer la evolución del suelo y de la biodiversidad, se realizará un seguimiento de las condiciones del suelo (parámetros físicos, químicos y biológicos) anual durante los primeros 10 años y quinquenal, durante el resto de la vida útil de la planta.



Estas medidas se detallarán en el Plan de Vigilancia Ambiental que incluirá un seguimiento de su implantación y resultados.

D.5. Medidas para la restauración una vez finalizada la actividad.

1. En caso de finalización de la actividad se deberá dejar el terreno en su estado original, desmantelando y retirando todos los escombros y residuos por gestor autorizado. Se elaborará un plan que contemple tanto la restauración de los terrenos afectados como la vegetación que se haya podido dañar. Se dejará el área de actuación en perfecto estado de limpieza, siendo retirados los residuos cumpliendo la Ley 22/2011, de 28 de julio, de residuos y suelos contaminados, con el restablecimiento de la escorrentía original, intentando mantener la topografía original del terreno y procurando la restitución del terreno a su vocación previa al proyecto. Estas medidas se realizarán en un periodo inferior a 9 meses a partir del fin de la actividad.
2. Se deberá presentar un plan de restauración un año antes de la finalización de la actividad en el que se recojan las diferentes actuaciones que permitan dejar el terreno en su estado original, teniendo en cuenta la restauración paisajística y de los suelos, así como de la gestión de los residuos generados. Dicho plan deberá ser aprobado antes de su ejecución por el órgano ambiental, que llevará a cabo las modificaciones que estime necesarias.

E. Conclusión de la evaluación de las repercusiones sobre la Red Natura 2000.

Visto el informe del Servicio de Conservación de la Naturaleza y Áreas Protegidas y, analizadas las características y ubicación del proyecto ISF "MER 3" e infraestructura de evacuación, se considera que no es susceptible de afectar de forma apreciable a las especies o hábitats que son objeto de conservación en algún lugar de la Red Natura 2000.

Se concluye que no se aprecian perjuicios para la integridad de ningún lugar de la Red Natura 2000.

F. Programa de vigilancia y seguimiento ambiental.

1. El programa de vigilancia ambiental establecerá un sistema que garantice el cumplimiento de las indicaciones y de las medidas previstas para prevenir, corregir y, en su caso, compensar, contenidas en el EsIA, tanto en la fase de ejecución como en la de explotación. Este programa atenderá a la vigilancia, durante la fase de obras, y al seguimiento, durante la fase de explotación del proyecto. Antes del inicio de las obras, el promotor designará un coordinador ambiental, adjuntando el curriculum vitae, donde se acredite la cualificación y experiencia en este tipo de responsabilidades, debiendo ser validado por el órgano am-

biental, que deberá estar presente de forma continua en la obra, durante la totalidad de la duración de la misma.

2. Según lo establecido en el apartado 10 de las medidas de carácter general, de esta declaración de impacto ambiental y conforme a lo establecido en la disposición adicional séptima de la Ley 16/2015, será función del coordinador ambiental, el ejercer las funciones de control y vigilancia ambiental, con el objetivo de que las medidas preventivas, correctoras y compensatorias previstas en la declaración de impacto ambiental, se lleven a cabo de forma adecuada en las diferentes fases de ejecución del proyecto. Dicho coordinador por tanto, deberá elaborar y desarrollar un plan de vigilancia ambiental con el fin de garantizar entre otras cuestiones el cumplimiento de las condiciones incluidas en la declaración de impacto ambiental y en el EsIA. También tendrá como finalidad observar la evolución de las variables ambientales en el perímetro de la planta y en su entorno. El contenido y desarrollo del plan de vigilancia será el siguiente:

2.1 Deberá elaborarse un calendario de planificación y ejecución de la totalidad de la obra, incluyendo las labores de restauración y revegetación, ya que éstas deben acometerse según van avanzando las obras.

2.2 Durante la fase de construcción, antes del inicio de las obras, se presentará el plan de vigilancia ambiental de la fase de construcción, se presentará el plan en sí, además de una memoria valorada que recoja el desarrollo de las medidas correctoras y compensatorias, el cronograma de su ejecución, y además, se presentará ante el órgano ambiental informes sobre el desarrollo de las obras cada mes y, en todo caso, al finalizar éstas. Los informes de seguimiento incluirán la forma de ejecución de las medidas preventivas, correctoras y compensatorias previstas en la presente declaración y en el EsIA, así como, el seguimiento de la evolución de los elementos ambientales relevantes.

2.3 Durante la fase de explotación, el plan de vigilancia ambiental deberá verificar la correcta evolución de las medidas aplicadas en la fase de obras, el seguimiento de la respuesta y evolución ambiental del entorno a la implantación de la ISF. Se elaborarán informes anuales, debiendo ser entregados los primeros 15 días de cada año a la DGS. En todo caso, se atenderá a las prescripciones que establezca la DGS en cuanto al contenido, alcance y metodología de dicho plan.

2.4 Deberá asegurarse la viabilidad y supervivencia de las plantaciones de la pantalla vegetal, especialmente en época estival, durante todo el periodo de explotación de las instalaciones. Se incluirá en el plan de vigilancia el seguimiento y viabilidad de las plantaciones efectuadas, de las labores de integración y de restauración y revegeta-

ción. Se incluirá un calendario de ejecución de las labores preparatorias, de implantación y de mantenimiento de las revegetaciones. Deberá elaborarse esta planificación para toda la vida útil de la planta, por tratarse de actuaciones cuya eficacia será comprobada a medio-largo plazo.

2.5 Siempre que se detecte cualquier afección al medio no prevista, de carácter negativo, y que precise una actuación para ser evitada o corregida, se emitirá un informe especial con carácter urgente aportando toda la información necesaria para actuar en consecuencia. Se realizará un seguimiento de la mortalidad de la fauna durante toda la vida de la planta. La metodología debe estar descrita en detalle en el plan de vigilancia ambiental. El informe anual del plan de vigilancia ambiental incluirá los resultados de ese año y los resultados agregados de todos los años de seguimiento.

2.6 Si se manifestase algún impacto ambiental no previsto, el promotor quedará obligado a adoptar medidas adicionales de protección ambiental. Si dichos impactos perdurasen, a pesar de la adopción de medidas específicas para paliarlos o aminorarlos, se podrá suspender temporalmente de manera cautelar la actividad hasta determinar las causas de dicho impacto y adoptar la mejor solución desde un punto de vista medioambiental.

G. Comisión de seguimiento.

Considerando las condiciones y medidas para prevenir, corregir y compensar los efectos adversos sobre el medio ambiente establecidas en la presente declaración de impacto ambiental, no se estima necesario crear una comisión de seguimiento ambiental de la construcción y explotación de la ISF "MER 3" e infraestructura de evacuación.

H. Calificación rústica.

La calificación rústica es un acto administrativo de carácter constitutivo y excepcional, de naturaleza no autorizatoria y eficacia temporal, por el que se establecen las condiciones para la materialización de las edificaciones, construcciones e instalaciones necesarias para la implantación de un uso autorizable en suelo rústico. La producción de energías renovables en instalaciones que superen los 5 MW de potencia instalada se considera un uso autorizable en suelo rústico (artículo 67.5 e) de la Ley 11/2018, de 21 de diciembre, de ordenación territorial y urbanística sostenible de Extremadura.

El artículo 71.3 de la Ley 16/2015, de 23 de abril, de protección ambiental de la Comunidad Autónoma de Extremadura establece:

"En el caso de proyectos a ejecutar en suelo no urbanizable, la declaración de impacto ambiental producirá en sus propios términos los efectos de la calificación urbanística cuando esta resulte preceptiva, de conformidad con lo previsto en la normativa urbanística,



acreditando la idoneidad urbanística de los bienes inmuebles sobre los que pretende implantarse la instalación o actividad. A estos efectos, la Dirección General con competencias en materia de medioambiente recabará de la Dirección General con competencias en materia de urbanismo y ordenación del territorio o, en su caso del municipio en cuyo territorio pretenda ubicarse la instalación o actividad, un informe urbanístico referido a la no prohibición de usos y a los condicionantes urbanísticos que la instalación deba cumplir en la concreta ubicación de que se trate. El informe deberá emitirse en el plazo de quince días, entendiéndose favorable de no ser emitido en dicho plazo. El contenido de dicho informe se incorporará al condicionado de la declaración de impacto ambiental”.

Para dar cumplimiento a esta exigencia procedimental, con fecha 6 de agosto de 2021, el Servicio de Urbanismo de la Dirección General de Urbanismo y Ordenación del Territorio, emite informe urbanístico a los efectos previstos en el artículo 71.3 de la Ley 16/2015, de 23 de abril, de protección ambiental de la Comunidad Autónoma de Extremadura, el cual se pronuncia en los siguientes términos:

Primero. Mérida se rige por la Revisión del Plan General de Ordenación Urbana (PGOU) vigente en el término municipal de Mérida que fue aprobada definitivamente el 19 de julio de 2000 (DOE n.º 106, de 12 de septiembre de 2000). El suelo sobre el que radica el proyecto tiene la clasificación urbanística de suelo no urbanizable común.

De acuerdo con esta clasificación, la actuación se ajusta al régimen de usos previsto por los artículos 13.19.5 y 13.27.2.b del Plan General de Ordenación Urbana, al contemplar como usos susceptibles de autorización las instalaciones destinadas a la obtención de energías renovables.

Segundo. Los condicionantes urbanísticos que la instalación de la planta solar fotovoltaica de 9,44 MW debe cumplir en el tipo de suelo en que se ubica son los siguientes:

1. La superficie mínima que sirva de soporte físico a las edificaciones, construcciones e instalaciones debe ser superior a 4 ha para secano y 1,5 ha para regadío (artículo 13.4 del PGOU). No existe planeamiento territorial aplicable. Siendo así que la superficie sobre la que radica el proyecto es de 55,3228 ha, de las cuales la superficie ocupada por la instalación de la planta solar fotovoltaica es de 25,21 ha, hay que concluir que goza de dimensiones suficientes para el otorgamiento de calificación rústica.

Se advierte que la parcela 56 del polígono 48 afectada al presente expediente también se incluye en el expediente LAMA 022/21 (IA 20/1463). La superficie vinculada a cada uno de los expedientes no puede ser coincidente.

2. La ocupación máxima no puede ser superior al 25% (artículo 13.19.5 del PGOU).



3. Edificabilidad máxima: 0,2 m²/m² (artículo 13.19.5 del PGOU).
4. Distancia a linderos: Las edificaciones, construcciones e instalaciones de nueva planta se separarán no menos de 15 metros de los linderos (artículo 13.19.5 del PGOU).
5. Distancia a eje de caminos: Las edificaciones, construcciones e instalaciones de nueva planta se separarán no menos de 5 metros de los ejes de caminos públicos o vías públicas de acceso (artículo 66.d) de la Ley 11/2018).
6. Distancia a núcleo urbano: Las edificaciones, construcciones e instalaciones de nueva planta se situarán a una distancia no menor de 300 metros del límite del suelo urbano o urbanizable (artículo 66.c) de la Ley 11/2018). La documentación gráfica presentada no acota en planos la distancia entre los paneles fotovoltaicos y el suelo urbanizable con ordenación detallada más próximo (Código sector/unidad actuación: "Amuz Miralrío"), no obstante según la medición a través del visor Ideex, dicha distancia es menor a 300 metros.
7. La altura máxima de las edificaciones habrá de ser la requerida para el desarrollo de la actividad proyectada (artículo 13.19.5 del PGM).

Tercero. Respecto del contenido de la calificación rústica previsto por los artículos 65 a 70, ambos incluidos, de la Ley 11/2018, de 21 de diciembre, de ordenación territorial y urbanística sostenible de Extremadura (LOTUS):

1. El importe del canon a satisfacer será un mínimo del 2% del importe total de la inversión realizada en la ejecución, que será provisional hasta que se finalice la obra y será definitivo con la liquidación de las mismas.
2. La superficie de suelo requerida para la calificación rústica quedará vinculada legalmente a las edificaciones, construcciones e instalaciones y sus correspondientes actividades o usos. Mientras la calificación rústica permanezca vigente, la unidad integrada por esos terrenos no podrá ser objeto de división. Del acto administrativo por el que se otorgue la calificación rústica, se tomará razón en el Registro de la Propiedad con carácter previo al otorgamiento de la autorización municipal.
3. La calificación rústica tiene un periodo de eficacia temporal limitado y renovable, que en el presente caso se fija en treinta años.
4. La calificación rústica otorgada habrá de inscribirse en el Registro Único de Urbanismo y Ordenación del Territorio de Extremadura.
5. La calificación rústica contendrá la representación gráfica georreferenciada de la envolvente poligonal de todos los elementos significativos a materializar sobre el terreno, y del área de suelo vinculada a la calificación.



En suelo rústico no pueden realizarse obras o edificaciones que supongan riesgo de formación de nuevo tejido urbano. En el presente caso no se aprecia la existencia de riesgo de formación de nuevo tejido urbano.

En consecuencia, a los efectos previstos en el artículo 71.3 de la Ley 16/2015, de 23 de abril, de protección ambiental de la Comunidad Autónoma de Extremadura, la instalación de la planta solar fotovoltaica de 9,44 MW y línea de trabajo asociada propuesta resulta desde un punto de vista urbanístico autorizable en su ubicación concreta, por lo que procede emitir informe urbanístico favorable sobre una unidad de suelo rústico apta para la edificación de 25,21 ha en parte de la parcela 55 del polígono 48 y en parte de la parcela 56 del polígono 48 del término municipal de Mérida, a instancias de Bloggers Energías Renovables, SLU, sin perjuicio de que deba quedar acreditado el cumplimiento de los condicionantes urbanísticos recogidos en el apartado segundo de este informe.

A efectos de lo dispuesto en el artículo 69.8 de la Ley 11/2018, de 21 de diciembre, de ordenación territorial y urbanística sostenible de Extremadura, y respecto al contenido de la calificación rústica, las condiciones y características de las medidas medioambientales exigibles para preservar los valores naturales del ámbito de implantación, su entorno y paisaje (letra c) son las recogidas en la presente declaración de impacto ambiental; la relación de todas las edificaciones, construcciones e instalaciones que se ejecutarán para la implantación y desarrollo de usos y actividades en suelo rústico, que comprende la totalidad de los servicios que demanden (letra f), así como la representación gráfica georreferenciada de la envolvente poligonal de todos los elementos significativos a materializar sobre el terreno, y del área de suelo vinculada a la calificación (letra g), forman parte del contenido propio del estudio de impacto ambiental presentado por el promotor del proyecto conforme a las exigencias derivadas del anexo X, estudio de impacto ambiental y criterios técnicos, apartados 1 a) y 2 a), de la Ley 16/2015, de 23 de abril, de protección ambiental de la Comunidad Autónoma de Extremadura, que fija como contenido del estudio de impacto ambiental, respectivamente, tanto el objeto del proyecto como su descripción, incluyendo su localización.

Así mismo, en relación con la precitada letra f), en el apartado A.2 de la presente declaración de impacto ambiental, se ha realizado la descripción del proyecto en la que se detallan las edificaciones, construcciones e instalaciones que se ejecutarán en el proyecto ISF "MER 3" e infraestructura de evacuación.

En virtud de lo expuesto, y de conformidad con lo dispuesto en el artículo 71.3 de la Ley 16/2015, de 23 de abril, de protección ambiental de la Comunidad Autónoma de Extremadura, la presente declaración de impacto ambiental produce en sus propios términos los efectos de la calificación rústica prevista en la Ley 11/2018, de 21 de diciembre, de ordenación territorial y urbanística sostenible de Extremadura, acreditando la idoneidad urbanística de los bienes



inmuebles sobre los que pretende implantarse la instalación, sin perjuicio de que el titular de la misma deba dar debido cumplimiento al conjunto de obligaciones y deberes impuestos por las Administraciones Públicas titulares de competencias afectadas, vinculados a la presente calificación rústica.

I. Otras disposiciones.

1. La presente declaración de impacto ambiental se emite solo a efectos ambientales y en virtud de la legislación específica vigente, sin perjuicio del cumplimiento de los demás requisitos o autorizaciones legales o reglamentariamente exigidas que, en todo caso, habrán de cumplir.
2. Las condiciones de la declaración de impacto ambiental podrán modificarse de oficio o ante la solicitud del promotor conforme al procedimiento establecido en el artículo 85 de la Ley 16/2015, de 23 de abril, de protección ambiental de la Comunidad Autónoma de Extremadura, cuando concurra alguna de las siguientes circunstancias:
 - a) La entrada en vigor de nueva normativa que incida sustancialmente en el cumplimiento de las condiciones de la declaración de impacto ambiental.
 - b) Cuando la declaración de impacto ambiental establezca condiciones cuyo cumplimiento se haga imposible o innecesario porque la utilización de las nuevas y mejores tecnologías disponibles en el momento de formular la solicitud de modificación permita una mejor o más adecuada protección del medio ambiente, respecto del proyecto o actuación inicialmente sometido a evaluación de impacto ambiental.
 - c) Cuando durante el seguimiento del cumplimiento de la declaración de impacto ambiental se detecte que las medidas preventivas, correctoras o compensatorias son insuficientes, innecesarias o ineficaces.
3. El promotor podrá incluir modificaciones del proyecto conforme a lo establecido en el artículo 86 de la Ley 16/2015, de 23 de abril, de protección ambiental de la Comunidad Autónoma de Extremadura.
4. La presente declaración de impacto ambiental no podrá ser objeto de recurso, sin perjuicio de los que, en su caso, procedan en vía administrativa y judicial frente al acto por el que se autoriza el proyecto.
5. La declaración de impacto ambiental del proyecto o actividad perderá su vigencia y cesará en la producción de sus efectos que le son propios si, una vez publicada en el Diario Oficial de Extremadura, no se hubiera comenzado la ejecución del proyecto o actividad en el plazo de cuatro años.



6. La presente declaración de impacto ambiental se remitirá al Diario Oficial de Extremadura para su publicación así como la sede electrónica del órgano ambiental.

En consecuencia, la Dirección General de Sostenibilidad, a la vista del contenido del informe técnico de 18 de marzo de 2022, emitido por el Servicio de Prevención, Calidad Ambiental y Cambio Climático, formula declaración de impacto ambiental favorable para el proyecto instalación solar fotovoltaica "MER 3" e infraestructura de evacuación de 9,45 MWp, en el término municipal de Mérida, al concluirse que no es previsible que la realización del proyecto produzca efectos significativos en el medio ambiente siempre que se cumplan las condiciones y medidas preventivas, correctoras y compensatorias recogidas en la presente declaración de impacto ambiental y en la documentación ambiental presentada por el promotor siempre que no entren en contradicción con las anteriores.

Mérida, 21 de marzo de 2022.

El Director General de Sostenibilidad,
JESÚS MORENO PEREZ

