



## [ SUMARIO ]

### I

### DISPOSICIONES GENERALES

#### Presidencia de la Junta

**Expropiaciones.** Decreto 33/2022, de 6 de abril, por el que se declara la urgente ocupación por la Excm. Diputación Provincial de Badajoz, de los bienes y derechos necesarios en el procedimiento de expropiación forzosa tramitado para la ejecución de la obra denominada "Acondicionamiento y mejora de la CP BA-006, La Albuera a Valverde de Leganés (Badajoz)". ..... 17196

#### Consejería para la Transición Ecológica y Sostenibilidad

**Expropiaciones.** Decreto 34/2022, de 6 de abril, sobre declaración de urgencia de la ocupación de los terrenos para ejecución de las obras de: Conexión sistema Carrascalejo a abastecimiento Valdelacasa del Tajo (Cáceres). ..... 17214

**II****AUTORIDADES Y PERSONAL****2. OPOSICIONES Y CONCURSOS****Consejería de Hacienda y Administración Pública**

**Pruebas selectivas. Lista de espera.** Corrección de errores de la Orden de 4 de abril de 2022 por la que se convoca prueba selectiva para la constitución de lista de espera en el Grupo IV Categoría Cocinero/a, de personal laboral de la Administración de la Comunidad Autónoma de Extremadura. .... **17226**

**Consejería de Educación y Empleo**

**Concurso de traslados. Adjudicación definitiva.** Resolución de 5 de abril de 2022, de la Dirección General de Personal Docente, por la que se resuelve, con carácter definitivo, el concurso de traslados convocado por Resolución de 29 de octubre de 2021, por la que se convoca concurso de traslados de personal funcionario docente de los Cuerpos de Catedráticos y Profesores de Enseñanza Secundaria, Catedráticos y Profesores de Escuelas Oficiales de Idiomas, Catedráticos y Profesores de Música y Artes Escénicas, Catedráticos y Profesores de Artes Plásticas y Diseño, Profesores Técnicos de Formación Profesional, Maestros de Taller de Artes Plásticas y Diseño y de Maestros. .... **17227**

**Concurso de traslados. Adjudicación definitiva.** Resolución de 5 de abril de 2022, de la Dirección General de Personal Docente, por la que se resuelve con carácter definitivo el concurso de traslados convocado por Resolución de 29 de octubre de 2021, para los funcionarios docentes de los Cuerpos de Inspectores al servicio de la Administración Educativa e Inspectores de Educación. .... **17231**

**III****OTRAS RESOLUCIONES****Consejería de Hacienda y Administración Pública**

**Convenios.** Resolución de 5 de abril de 2022, de la Secretaría General, por la que se da publicidad al Convenio de Colaboración entre la Consejería de Movilidad, Transporte y Vivienda y la sociedad "Empresa Regional Extremeña de Autobuses, SL ("EREXBUS, SL"), para la gestión de las subvenciones destinadas al fomento de la movilidad previstas en el Decreto 83/2017, de 13 de junio, y otras prestaciones propias de la explotación de los servicios de transporte público regular y de uso general de viajeros por carretera JEA-016, durante el año 2021. .... **17233**



**Convenios.** Resolución de 5 de abril de 2022, de la Secretaría General, por la que se da publicidad al Convenio de Colaboración entre la Consejería de Movilidad, Transporte y Vivienda y la empresa "Javier Martín Fernández", para la gestión de las subvenciones destinadas al fomento de la movilidad previstas en el Decreto 83/2017, de 13 de junio, y otras prestaciones propias de la explotación de los servicios de transporte público regular y de uso general de viajeros por carretera JEA-V-019, durante el año 2021..... **17255**

**Convenios.** Resolución de 5 de abril de 2022, de la Secretaría General, por la que se da publicidad al Convenio de Colaboración entre la Consejería de Movilidad, Transporte y Vivienda y la empresa "M.<sup>a</sup> Concepción Benito Fernández", para la gestión de las subvenciones destinadas al fomento de la movilidad previstas en el Decreto 83/2017, de 13 de junio, y otras prestaciones propias de la explotación de los servicios de transporte público regular y de uso general de viajeros por carretera JEA-V-017, durante el año 2021..... **17277**

**Convenios.** Resolución de 5 de abril de 2022, de la Secretaría General, por la que se da publicidad al Convenio de Colaboración entre la Consejería de Movilidad, Transporte y Vivienda y la empresa "Marcos Sánchez Matallana", para la gestión de las subvenciones destinadas al fomento de la movilidad previstas en el Decreto 83/2017, de 13 de junio, y otras prestaciones propias de la explotación de los servicios de transporte público regular y de uso general de viajeros por carretera JEA-V-015, durante el año 2021..... **17299**

**Convenios.** Resolución de 5 de abril de 2022, de la Secretaría General, por la que se da publicidad al Convenio de Colaboración entre la Consejería de Movilidad, Transporte y Vivienda y la empresa "Pedro Moreno Majada", para la gestión de las subvenciones destinadas al fomento de la movilidad previstas en el Decreto 83/2017, de 13 de junio, y otras prestaciones propias de la explotación de los servicios de transporte público regular y de uso general de viajeros por carretera JEA-V-014, durante el año 2021..... **17321**

## **Consejería para la Transición Ecológica y Sostenibilidad**

**Autorización ambiental.** Resolución de 24 de marzo de 2022, de la Dirección General de Sostenibilidad, por la que se otorga autorización ambiental unificada para explotación porcina promovida por Francisco Otero Valenzuela, en el término municipal de Maguilla (Badajoz). **17343**

**Autorización ambiental.** Resolución de 30 de marzo de 2022, de la Dirección General de Sostenibilidad, por la que se otorga autorización ambiental unificada para cebadero de terneros promovida por Juan Alfonso Ortiz Lucas, en el término municipal de La Cumbre (Cáceres). **17367**

**Autorización ambiental.** Resolución de 30 de marzo de 2022, de la Dirección General de Sostenibilidad, por la que se otorga autorización ambiental unificada para la explotación porcina, promovida Mesto 2015, SL, en el término municipal de La Parra (Badajoz). ..... **17410**



**Energía solar.** Resolución de 31 de marzo de 2022, de la Dirección General de Industria, Energía y Minas, por la que se declara, en concreto, de utilidad pública, la instalación fotovoltaica "Fregenal de la Sierra", ubicada en el término municipal de Fregenal de la Sierra (Badajoz), e infraestructura de evacuación de energía eléctrica asociada. Expte.: GE-M/17/19. .... **17437**

**Energía eléctrica.** Resolución de 4 de abril de 2022, del Servicio de Ordenación Industrial, Energética y Minera, por la que se otorga autorización administrativa previa a I-DE Redes Eléctricas Inteligentes, SAU, de las instalaciones correspondientes al proyecto denominado "Nueva LAAT, de 45 kV, en doble circuito, por reforma de las LAAT's "Galisteo" y "Cáceres", ambas de la ST "Plasencia", entre el apoyo 9020 de las mismas y la STR "Galisteo", en los términos municipales de Plasencia y Galisteo (Cáceres)". Expte.: AT-9189..... **17442**

**Energía eléctrica.** Resolución de 4 de abril de 2022, del Servicio de Ordenación Industrial, Energética y Minera, por la que se declaran, en concreto de utilidad pública las instalaciones correspondientes al proyecto denominado "Nueva LAAT, de 45 kV, en doble circuito, por reforma de las LAAT's "Galisteo" y "Cáceres", ambas de la ST "Plasencia", entre el apoyo 9020 de las mismas y la STR "Galisteo", en los términos municipales de Plasencia y Galisteo (Cáceres)". Expte.: AT-9189. .... **17448**

## ANUNCIOS

### V

### Consejería para la Transición Ecológica y Sostenibilidad

**Información pública.** Anuncio de 17 de marzo de 2022 por el que se somete a información pública la petición de autorización administrativa previa de las instalaciones correspondientes al proyecto denominado "Ampliación de la subestación Almaraz ET en el parque de 220 kV posición EVRE calle 16". Término municipal: Almaraz (Cáceres). Expte.: AT-0073-14. .... **17454**

**Información pública.** Anuncio de 23 de marzo de 2022 por el que se somete a información pública la petición de autorización administrativa previa de las instalaciones correspondientes al proyecto denominado "Soterramiento línea 20 kV "Hernán Cortés" de la STR Santa Amalia, derivación a CT "Hernán Cortés 4 (T) (903305773)" y desmontaje total de la derivación LAMT y del CT "Hernán Cortés 2 (140200180)" - Don Benito - (Badajoz)". Término municipal: Don Benito. Expte.: 06/AT-10177/18136..... **17456**





**Información pública.** Anuncio de 28 de marzo de 2022 por el que se somete a información pública la petición de autorización administrativa previa de las instalaciones correspondientes al proyecto denominado "Nueva posición salida de línea 15 kV "Espuela"". Término municipal de Mérida. Expte.: 06/AT-1788/18143. .... **17459**

**Información pública. Expropiaciones.** Anuncio de 1 de abril de 2022 por el que se someten a información pública la solicitud de autorización administrativa previa y la solicitud de reconocimiento de utilidad pública, correspondientes a la instalación fotovoltaica "El Cerro", ubicada en el término municipal de Burguillos del Cerro (Badajoz), e infraestructura de evacuación de energía eléctrica asociada. Expte.: GE-M/45/20. .... **17461**

**Expropiaciones. Citación.** Anuncio de 4 de abril de 2022 sobre convocatoria de las actas previas a la ocupación en el expediente AT-9205. .... **17479**

## **Ayuntamiento de Fregenal de la Sierra**

**Pruebas selectivas.** Anuncio de 5 de abril de 2022 sobre las bases que han de regir la convocatoria para proveer una plaza de Administrativo de Administración General. .... **17482**

**Pruebas selectivas.** Anuncio de 5 de abril de 2022 sobre las bases que han de regir la convocatoria para proveer una plaza de Auxiliar Administrativo. .... **17483**

**I****DISPOSICIONES GENERALES****PRESIDENCIA DE LA JUNTA**

*DECRETO 33/2022, de 6 de abril, por el que se declara la urgente ocupación por la Excm. Diputación Provincial de Badajoz, de los bienes y derechos necesarios en el procedimiento de expropiación forzosa tramitado para la ejecución de la obra denominada "Acondicionamiento y mejora de la CP BA-006, La Albuera a Valverde de Leganés (Badajoz)". (2022040061)*

Por Resolución de la Excm. Diputación Provincial de Badajoz de fecha 4 de septiembre de 2018 se aprobó el proyecto de ejecución de la obra denominada "Acondicionamiento y mejora de la C.P. BA-006, La Albuera a Valverde de Leganés (Badajoz)", incluido en el III Plan de Carreteras de la Diputación Provincial.

Mediante informe técnico de 7 de febrero de 2022 emitido por el Jefe del Servicio de Infraestructuras de la Excm. Diputación Provincial de Badajoz se acredita la necesidad de urgente ocupación de los derechos y bienes afectados por la obra.

Las previsiones de crecimiento del tráfico y la cantidad de instalaciones, explotaciones agrícolas y edificaciones próximas a la carretera afectada, con sus correspondientes accesos directos desde las propiedades colindantes, dificultan la circulación de vehículos, con la consiguiente reducción de las condiciones de seguridad del tráfico. El balizamiento es igualmente deficiente con carencias los hitos de arista e inexistencia de captáfaros. Todo ello, junto con las malas condiciones de visibilidad existentes debido al trazado, hace que también sea urgente y necesario acondicionar la misma por motivos de seguridad viaria.

Para mejorar la seguridad del usuario de la vía se ha proyectado el ensanche de la carretera con una anchura de explanada de 7,00 metros (dos carriles de 3,00 metros y arcenes de 0,50 metros cada uno), evitando el peligro de colisión al cruzarse los vehículos, así como ampliando radios y arcenes para adecuarlos a la normativa vigente, lo cual mejora considerablemente las condiciones de seguridad del conductor al circular.

La relación de bienes y propietarios afectados fue publicada en el Boletín Oficial de la Provincia de Badajoz núm. 212, de 8 de noviembre de 2021; en el periódico HOY de fecha 8 de noviembre de 2021, así como en los tabloneros de anuncios de los Ayuntamientos de Badajoz, La Albuera y Valverde de Leganés, donde radican los bienes y derechos a expropiar; asimismo, fue notificada individualmente a las personas interesadas afectadas en el ámbito de actuación.



Consta en el expediente que en el plazo de información pública se presentaron alegaciones por las personas interesadas, las cuales fueron informadas y notificadas en forma debida, resultando la relación definitiva de bienes, derechos y personas propietarias afectadas la que figura como anexo a este decreto.

En fecha 2 de agosto de 2021 se acuerda solicitar al Consejo de Gobierno de la Junta de Extremadura la declaración de urgente ocupación de los bienes y derechos afectados en la mencionada obra.

Y el 10 de febrero de 2022 se registra la solicitud al Consejo de Gobierno de la Junta de Extremadura para la declaración de urgente ocupación de los bienes afectados por la expropiación, necesarios para la ejecución de la obra denominada "acondicionamiento y mejora de la C.P. BA-006, La Albuera a Valverde de Leganés" de la Diputación de Badajoz, habiéndose efectuado la oportuna retención de crédito a que ascendería el justiprecio.

En base a lo establecido en el artículo 52 de la Ley de Expropiación Forzosa y el artículo 56 de su Reglamento, y en uso de las atribuciones concedidas por el Real Decreto 2641/1982, de 24 de julio, el Consejo de Gobierno de la Junta de Extremadura es competente para disponer el carácter urgente de la ocupación de los terrenos de referencia.

En su virtud, a propuesta del Presidente de la Junta de Extremadura, y previa deliberación del Consejo de Gobierno, en su sesión del día 6 de abril de 2022,

DISPONGO:

**Artículo único.** De conformidad con el artículo 52 de la Ley de Expropiación Forzosa, se declara la urgente ocupación de los bienes y derechos necesarios que se han descrito en el procedimiento de expropiación forzosa tramitado por la Excma. Diputación Provincial de Badajoz, para ejecutar la obra denominada "Acondicionamiento y mejora de la C.P. BA-006, La Albuera a Valverde de Leganés (Badajoz)".

Contra el presente decreto, que pone fin a la vía administrativa, cabe interponer recurso potestativo de reposición ante el Consejo de Gobierno, en el plazo de un mes a contar desde el día siguiente al de su notificación o publicación, o directamente recurso contencioso-administrativo ante la Sala de lo Contencioso-administrativo del Tribunal Superior de Justicia de Extremadura, en el plazo de dos meses a contar desde el día siguiente al de su notificación o publicación; significando que, en el caso de presentar recurso de reposición, no se podrá interponer recurso contencioso-administrativo hasta que se resuelva expresamente o se produzca la desestimación presunta del mismo, y todo ello sin perjuicio de cualquier otro que pudiera interponerse.

Mérida, 6 de abril de 2022.

El Presidente de la Junta de Extremadura  
GUILLERMO FERNANDEZ VARA

**ANEXO****RELACIÓN DE BIENES Y PERSONAS AFECTADAS**

<b>Polígono Parcela Subparcela T.M.</b>	<b>TITULAR</b>	<b>Superficie ocupada m<sup>2</sup></b>	<b>Clasificación</b>	<b>Tipo Suelo/ cultivo</b>	<b>Bienes y otros daños</b>
1 1 a La Albuera	Herederos de Teresa Carmona Correa	197	Rústico	Labor secano	
95 22 - Badajoz	Lorenzo Comerón Borrego	57	Rústico	Labor secano	
95 56 - Badajoz	Isabel Durán Prieto	333	Rústico	Labor secano	Traslado de 830 m <sup>2</sup> de los terminales y finales del sistema de riego por goteo.
95 50 - Badajoz	Blas Durán Prieto	250	Rústico	Labor secano	Traslado de 605 m <sup>2</sup> de los terminales y finales del sistema de riego por goteo
95 51 - Badajoz	Tomás Comerón Borrego	10	Rústico	Labor secano	
94 22 j Badajoz	José Saavedra Orantos	167	Rústico	Labor secano	
94 22 b Badajoz	José Saavedra Orantos	69	Rústico	Olivos secano	



<b>Polígono Parcela Subparcela T.M.</b>	<b>TITULAR</b>	<b>Superficie ocupada m<sup>2</sup></b>	<b>Clasificación</b>	<b>Tipo Suelo/ cultivo</b>	<b>Bienes y otros daños</b>
94 33 - Badajoz	Herederos de María Josefa Méndez Torres	720	Rústico	Olivos secano	
94 148 - Badajoz	Herederos de María Josefa Méndez Torres	2.034	Rústico	Olivos secano	
95 57 - Badajoz	Francisco José Baquero Fernández	1	Rústico	Viña regadío	
95 7 - Badajoz	María Soledad Santiago Durán María Ángeles Santiago Durán Víctor Santiago Durán	6	Rústico	Viña secano	
94 155 a Badajoz	Pedro Sánchez Cuellar	316	Rústico	Olivos secano	
95 8 - Badajoz	Julián Baquero Noriego M <sup>a</sup> Carmen Hurtado Palomo	800	Rústico	Labor secano	Traslado de 1.442 m <sup>2</sup> de los terminales y finales del sistema de riego por goteo, y 1.442 m <sup>2</sup> de los terminales y finales de espalderas en viñas.
94 136 - Badajoz	Gonzalo Sánchez Cuellar	41	Rústico	Olivos regadío	



<b>Polígono Parcela Subparcela T.M.</b>	<b>TITULAR</b>	<b>Superficie ocupada m<sup>2</sup></b>	<b>Clasificación</b>	<b>Tipo Suelo/ cultivo</b>	<b>Bienes y otros daños</b>
95 9 - Badajoz	Herederos de Rafael Sánchez Ferreira, Diego Sánchez Ortiz y Rafael Sánchez Ortiz	602	Rústico	Viña regadío	Traslado de 1.410 m <sup>2</sup> de los terminales y finales del sistema de riego por goteo, y 1.410 m <sup>2</sup> de los terminales y finales de espalderas en viñas
95 10 - Badajoz	Luis Torres Saavedra	509	Rústico	Labor secano	
95 11 a Badajoz	José Antonio Cortés Merchán María Luisa Buenavida Rodríguez	521	Rústico	Labor secano	Traslado de 1.387 m <sup>2</sup> de los terminales y finales del sistema de riego por goteo, y 1.387 m <sup>2</sup> de los terminales y finales de espalderas en viñas
95 18 - Badajoz	Herederos de Mateo García Toro	284	Rústico	Labor secano	
95 35 - Badajoz	Herederos de Eusebio Toro de la Hiz	120	Rústico	Olivos secano	
95 54 - Badajoz	María del Carmen Sánchez Sánchez María del Carmen Sánchez Sánchez Manuel Antonio Sánchez Sánchez José Luis Sánchez Sánchez	122	Rústico	Olivos secano	



<b>Polígono Parcela Subparcela T.M.</b>	<b>TITULAR</b>	<b>Superficie ocupada m<sup>2</sup></b>	<b>Clasificación</b>	<b>Tipo Suelo/ cultivo</b>	<b>Bienes y otros daños</b>
95 34 b Badajoz	Herederos de Mateo García Toro	349	Rústico	Viña secano	
95 19 - Badajoz	José Antonio Cortés Merchán	480	Rústico	Labor secano	10 metros lineales de cerramiento metálico, malla ganadera de 1,20 metros de altura, con postes metálicos, en estado de conservación regular. Traslado de 612 m <sup>2</sup> de los terminales y finales del sistema de riego por goteo, y 612 m <sup>2</sup> de los terminales y finales de espalderas en viñas
95 39 a Badajoz	José Luis Sánchez Sánchez María del Carmen Sánchez Sánchez Manuel Antonio Sánchez Sánchez	380	Rústico	Olivos secano	
94 133 - Badajoz	Antonio Caleya López Ramón Caleya López	46	Rústico	Labor secano	
95 40 - Badajoz	José Ramón Blans Matamoros	314	Rústico	Viña secano	Traslado de 433 m <sup>2</sup> de los terminales y finales del sistema de riego por goteo, y 433 m <sup>2</sup> de los terminales y finales de espaldera en viñas.



<b>Polígono Parcela Subparcela T.M.</b>	<b>TITULAR</b>	<b>Superficie ocupada m<sup>2</sup></b>	<b>Clasificación</b>	<b>Tipo Suelo/ cultivo</b>	<b>Bienes y otros daños</b>
95 41 - Badajoz	José Ramón Blans Matamoros  Eladia Merchán Contreras  Victoria Blans Matamoro	236	Rústico	Labor secano	Traslado de 421 m <sup>2</sup> de los terminales y finales del sistema de riego por goteo, y 421 m <sup>2</sup> de los terminales y finales de espaldera en viñas.
95 38 b Badajoz	Leobardo Prieto Argueta	719	Rústico	Olivos regadío	Traslado de 1.145 m <sup>2</sup> de los terminales y finales del sistema de riego por goteo.
94 135 a Badajoz	Gonzalo Sánchez Cuellar	46	Rústico	Labor secano	
95 20 b Badajoz	Leobardo Prieto Argueta	416	Rústico	Olivos regadío	Traslado de 1.041 m <sup>2</sup> de los terminales y finales del sistema de riego por goteo.
125 6 a Badajoz	Marcelo Sánchez Cuellar	1.878	Rústico	Labor secano	
124 50 a Badajoz	Diego Sánchez Ortiz	4	Rústico	Viña secano	
124 47 - Badajoz	Rafael Sánchez Ortiz	52	Rústico	Viña secano	
125 7 - Badajoz	Herederos de Jorge Florencio Florencio	1.242	Rústico	Viña regadío	Traslado de 3.120 m <sup>2</sup> de los terminales y finales del sistema de riego por goteo, y 3.120 m <sup>2</sup> de los terminales y finales de espaldera en viñas.





<b>Polígono Parcela Subparcela T.M.</b>	<b>TITULAR</b>	<b>Superficie ocupada m<sup>2</sup></b>	<b>Clasificación</b>	<b>Tipo Suelo/ cultivo</b>	<b>Bienes y otros daños</b>
124 39 - Badajoz	Herederos de Jorge Florencio Florencio	30	Rústico	Viña regadío	Traslado de 421 m <sup>2</sup> de los terminales y finales del sistema de riego por goteo, y 421 m <sup>2</sup> de los terminales y finales de espaldera en viñas.
125 38 - Badajoz	Francisco López Antúnez	489	Rústico	Viña secano	Se afecta una encina en producción.
125 8 a Badajoz	María de la Soledad Santiago Durán Ma Ángeles Santiago Durán Víctor Santiago Durán Victoriano Santiago Cortés María Filomena Durán Rodríguez	653	Rústico	Viña secano	Traslado de 1.738 m <sup>2</sup> de los terminales y finales del sistema de riego por goteo, y 1.738 m <sup>2</sup> de los terminales y finales de espaldera en viñas.
125 47 - Badajoz	Antonio Díaz Corcobado Mirian Santiago Morales	113	Rústico	Labor secano	Traslado de 550 m <sup>2</sup> de los terminales y finales del sistema de riego por goteo, y 550 m <sup>2</sup> de los terminales y finales de espaldera en viñas.
125 49 - Badajoz	Antonio Díaz Corcobado Mirian Santiago Morales	418	Rústico	Labor secano	Traslado de 821 m <sup>2</sup> de los terminales y finales del sistema de riego por goteo, y 821 m <sup>2</sup> de los terminales y finales de espaldera en viñas.
125 50 - Badajoz	José Luis Blanco Prieto Ma Soledad Santiago Morales	250	Rústico	Labor secano	Traslado de 651 m <sup>2</sup> de los terminales y finales del sistema de riego por goteo, y 651 m <sup>2</sup> de los terminales y finales de espaldera en viñas.



Polígono Parcela Subparcela T.M.	TITULAR	Superficie ocupada m <sup>2</sup>	Clasificación	Tipo Suelo/ cultivo	Bienes y otros daños
125 46 - Badajoz	Inmaculada Santiago Morales Javier Luengo Aparicio	135	Rústico	Labor secano	Traslado de 557 m <sup>2</sup> de los terminales y finales del sistema de riego por goteo, y 557 m <sup>2</sup> de los terminales y finales de espaldera en viñas.
125 48 - Badajoz	Ajos del Valle de Aceuchal, S.A.	898	Rústico	Labor secano	Traslado de 2.052 m <sup>2</sup> de los terminales y finales del sistema de riego por goteo, y 2.052 m <sup>2</sup> de los terminales y finales de espaldera en viñas.
125 37 a Badajoz	María Núñez de Alba	1.744	Rústico	Olivos regadío	
124 65 - Badajoz	Dolores Domínguez Álvarez del Vayo Pedro Enrique Núñez Domínguez Luis Alfonso Núñez Domínguez Teresa Núñez Domínguez Maria Dolores Núñez Domínguez	207	Rústico	Labor secano	
125 9 c Badajoz	Antonio Alba Torrado	2.245	Rústico	Pastos	Traslado de 1.635 m <sup>2</sup> de los terminales y finales del sistema de riego por goteo.
124 66 - Badajoz	Honor de Ylea, S.L.	382	Rústico	FR Olivar	



<b>Polígono Parcela Subparcela T.M.</b>	<b>TITULAR</b>	<b>Superficie ocupada m<sup>2</sup></b>	<b>Clasificación</b>	<b>Tipo Suelo/ cultivo</b>	<b>Bienes y otros daños</b>
126 8 a Badajoz	Antonio Alba Torrado	569	Rústico	Labor secano	
124 69 - Badajoz	María Carmen Sánchez Zambrano	648	Rústico	Viña secano	
126 10 a Badajoz	Antonio Alba Torrado	215	Rústico	Labor secano	
126 10 b Badajoz	Antonio Alba Torrado	1.797	Rústico	Labor secano	
124 49 - Badajoz	Marcelina Cristina Sánchez Zambrano	41	Rústico	Viña secano	
127 8 - Badajoz	Antonio Alba Torrado	117	Rústico	Labor secano	
11 94 - Valverde de Leganés	Antonio Alba Torrado	935	Rústico	Labor secano	
11 95 a Valverde de Leganés	José María Martínez Bueno	676	Rústico	Labor secano	



<b>Polígono Parcela Subparcela T.M.</b>	<b>TITULAR</b>	<b>Superficie ocupada m<sup>2</sup></b>	<b>Clasificación</b>	<b>Tipo Suelo/ cultivo</b>	<b>Bienes y otros daños</b>
11 95 b Valverde de Leganés	José María Martínez Bueno	360	Rústico	Labor secano	
12 78 a Valverde de Leganés	EL Chaparral de B.G. S.L	2	Rústico	Labor secano	
12 77 - Valverde de Leganés	EL Chaparral de B.G. S.L	26	Rústico	Labor secano	
11 96 - Valverde de Leganés	José María Martínez Bueno	595	Rústico	Labor secano	
11 91 a Valverde de Leganés	María Mercedes Bigeriego Martín de Saavedra	231	Rústico	Labor secano	
11 89 - Valverde de Leganés	Amalia Macías Martínez Josefa Macías Martínez	117	Rústico	Labor secano	
11 87 - Valverde de Leganés	José Antonio Rodríguez Morera	127	Rústico	Labor secano	
11 85 - Valverde de Leganés	Ildefonso Borrego Valverde	46	Rústico	Labor Secano	



<b>Polígono Parcela Subparcela T.M.</b>	<b>TITULAR</b>	<b>Superficie ocupada m<sup>2</sup></b>	<b>Clasificación</b>	<b>Tipo Suelo/ cultivo</b>	<b>Bienes y otros daños</b>
11 83 - Valverde de Leganés	José Antonio Rodríguez Morera	21	Rústico	Labor secano	
11 97 - Valverde de Leganés	María del Rosario Rodríguez Aparicio	129	Rústico	Labor secano	Traslado de 507 m <sup>2</sup> de los terminales y finales del sistema de riego por goteo
11 98 - Valverde de Leganés	Isabel Rodríguez Guisado	21	Rústico	Labor secano	
11 99 - Valverde de Leganés	María Luisa Fernández Parra	31	Rústico	Labor secano	
11 100 - Valverde de Leganés	Luisa López Sánchez Pedro Alfonso Cabrera Rodríguez	99	Rústico	Labor secano	
11 101 - Valverde de Leganés	José Ochoa Rastrollo	95	Rústico	Labor secano	
11 102 - Valverde de Leganés	Manuel López Antúnez	58	Rústico	Labor secano	



<b>Polígono Parcela Subparcela T.M.</b>	<b>TITULAR</b>	<b>Superficie ocupada m<sup>2</sup></b>	<b>Clasificación</b>	<b>Tipo Suelo/ cultivo</b>	<b>Bienes y otros daños</b>
11 103 - Valverde de Leganés	Manuel López Antúnez	51	Rústico	Labor secano	
11 104 - Valverde de Leganés	Juan José Moreno Aspano Margarita Borrego Conejo	226	Rústico	Labor secano	
11 111 - Valverde de Leganés	Arturo Díaz García	213	Rústico	Labor secano	
11 121 - Valverde de Leganés	José María Díaz Venegas	124	Rústico	Labor secano	
11 123 - Valverde de Leganés	María Soledad Giménez Suárez Manuel Jiménez Suárez	111	Rústico	Labor secano	
11 125 - Valverde de Leganés	Modesto García González	50	Rústico	Labor secano	
11 127 - Valverde de Leganés	María Luz Nogales Pajares José Luis Perera Espejo	48	Rústico	Labor secano	



<b>Polígono Parcela Subparcela T.M.</b>	<b>TITULAR</b>	<b>Superficie ocupada m<sup>2</sup></b>	<b>Clasificación</b>	<b>Tipo Suelo/ cultivo</b>	<b>Bienes y otros daños</b>
11 129 - Valverde de Leganés	Herederos de Francisco Benegas Benegas	60	Rústico	Labor secano	
11 130 - Valverde de Leganés	Manuel Torres Sánchez Angélica Antúnez Ramos	99	Rústico	Labor secano	
11 131 a Valverde de Leganés	Manuel Torres Sánchez Angélica Antúnez Ramos	37	Rústico	Labor secano	
11 132 - Valverde de Leganés	José María Gómez Chacón Antonia Martínez Rodríguez Antonio Sánchez Lara Estanislao Román García Máxima Higuero Palo José Manuel Sánchez Lara Francisca Garrido Gómez Yolanda Martínez Plata Miguel Ángel Mota González	70	Rústico	Labor secano	
11 133 - Valverde de Leganés	Teodoro Ferrera Ardila	50	Rústico	Labor secano	



<b>Polígono Parcela Subparcela T.M.</b>	<b>TITULAR</b>	<b>Superficie ocupada m<sup>2</sup></b>	<b>Clasificación</b>	<b>Tipo Suelo/ cultivo</b>	<b>Bienes y otros daños</b>
11 134 - Valverde de Leganés	Antonio Mendoza Torres	40	Rústico	Labor secano	
11 135 - Valverde de Leganés	Herederos de José Poblador Pino Antonia Poblador Benítez José María Poblador Benítez Juana Poblador Benítez Manuel Poblador Benítez	28	Rústico	Labor secano	
12 25 A Valverde de Leganés	Herederos de Manuel Correa Antúñez	146	Rústico	Labor secano	Se afectan 48 metros lineales de cerramiento metálico, malla ganadera de 1,20 metros de altura, con postes metálicos, en estado de conservación regular
11 136 - Valverde de Leganés	Antonio Nogales Martínez	81	Rústico	Olivos secano	
12 24 a Valverde de Leganés	Vicente Correa Álvarez	46	Rústico	Labor secano	





<b>Polígono Parcela Subparcela T.M.</b>	<b>TITULAR</b>	<b>Superficie ocupada m<sup>2</sup></b>	<b>Clasificación</b>	<b>Tipo Suelo/ cultivo</b>	<b>Bienes y otros daños</b>
11 138 - Valverde de Leganés	Antonio Nogales Martínez	4	Rústico	Labor secano	
11 139 a Valverde de Leganés	Vicente Correa Álvarez	7	Rústico	Labor secano	
12 23 - Valverde de Leganés	Herederos de Manuel Correa Antúnez	101	Rústico	Labor secano	
12 21 - Valverde de Leganés	Ana María Flores Cuellar José Francisco López Sopa	12	Rústico	Labor secano	
12 19 - Valverde de Leganés	Pedro Sepúlveda Merchán	39	Rústico	Labor secano	
11 141 a Valverde de Leganés	Pedro Sepúlveda Merchán María Catalina Cambero Nogales	28	Rústico	Labor secano	
12 8 - Valverde de Leganés	Diego González Rastrollo María Josefa Martínez Gómez	67	Rústico	Labor secano	



<b>Polígono Parcela Subparcela T.M.</b>	<b>TITULAR</b>	<b>Superficie ocupada m<sup>2</sup></b>	<b>Clasificación</b>	<b>Tipo Suelo/ cultivo</b>	<b>Bienes y otros daños</b>
11 142 - Valverde de Leganés	Diego González Rastrollo Josefa Martínez Gómez	16	Rústico	Labor secano	
12 89 - Valverde de Leganés	Diego González Rastrollo María Josefa Martínez Gómez	87	Rústico	Labor secano	
12 17 - Valverde de Leganés	Ildefonso Borrego Valverde	162	Rústico	Labor secano	
12 8 - Valverde de Leganés	Juan Carlos Conde Cambero	17	Rústico	Pastos	
11 170 - Valverde de Leganés	Juan Carlos Conde Cambero	29	Rústico	Labor secano	
12 7 - Valverde de Leganés	María Luisa Fernández Parra	54	Rústico	Labor secano	
11 171 - Valverde de Leganés	María Luisa Fernández Parra	30	Rústico	Labor secano	



<b>Polígono Parcela Subparcela T.M.</b>	<b>TITULAR</b>	<b>Superficie ocupada m<sup>2</sup></b>	<b>Clasificación</b>	<b>Tipo Suelo/ cultivo</b>	<b>Bienes y otros daños</b>
12 6 - Valverde de Leganés	Producciones Agrícolas Extremeñas S.A.L.	106	Rústico	Olivos regadío	Traslado de 458 m <sup>2</sup> de los terminales y finales de riego por goteo
12 5 - Valverde de Leganés	Miguel Ardila Acevedo	129	Rústico	Olivos secano	Traslado de 426 m <sup>2</sup> de los terminales y finales de riego por goteo
11 173 a Valverde de Leganés	Miguel Ardila Acevedo	21	Rústico	Olivos regadío	
11 174 - Valverde de Leganés	Producciones Agrícolas Extremeñas S.A.L.	20	Rústico	Olivos regadío	Traslado de 206 m <sup>2</sup> de terminales y finales del sistema de riego por goteo
12 4 a Valverde de Leganés	Producciones Agrícolas Extremeñas S.A.L.	86	Rústico	Olivos regadío	3 m. lineales de cerramiento metálico, tipo malla ganadera de 1,20 m. de altura, con postes metálicos, en estado de conservación regular y traslado de 399 m <sup>2</sup> de terminales y finales del sistema de riego por goteo
11 175 - Valverde de Leganés	Producciones Agrícolas Extremeñas S.A.L.	19	Rústico	Olivos regadío	Traslado de 555 m <sup>2</sup> de terminales y finales del sistema de riego por goteo



## **CONSEJERÍA PARA LA TRANSICIÓN ECOLÓGICA Y SOSTENIBILIDAD**

*Plan de Recuperación, Transformación y Resiliencia - Financiado por la Unión Europea – Next-GenerationEU*

**DECRETO 34/2022, de 6 de abril, sobre declaración de urgencia de la ocupación de los terrenos para ejecución de las obras de: Conexión sistema Carrascalejo a abastecimiento Valdelacasa del Tajo (Cáceres).** (2022040062)

La Consejería para la Transición Ecológica y Sostenibilidad tiene atribuidas por Decreto del Presidente 41/2021, de 2 de diciembre, las competencias de la Comunidad Autónoma de Extremadura en materia de infraestructuras hidráulicas. Por su parte el Decreto 87/2019, de 2 de agosto, por el que se establece la estructura orgánica básica de la Administración, atribuye a la Consejería el ejercicio de las competencias en materia de planificación hidráulica, ejecución, mantenimiento y ordenación de las infraestructuras hidráulicas de competencia de la Comunidad Autónoma de Extremadura, así como la coordinación de las políticas de aguas autonómica y la regulación del abastecimiento, saneamiento y depuración de las aguas, de conformidad con el artículo 5.1.a) del Decreto 170/2019, de 29 de octubre, por el que se establece la estructura orgánica de la citada Consejería.

Asimismo, la Junta de Extremadura tiene atribuida la facultad expropiatoria en virtud del propio Estatuto de Autonomía, artículo 38 b) en su redacción dada de la Ley Orgánica 1/2011, de 28 de enero, correspondiendo a su Consejo de Gobierno la declaración de urgencia del procedimiento expropiatorio según lo dispuesto en el artículo 52 de la Ley de Expropiación Forzosa de 16 de diciembre de 1954.

En relación con las obras de "Conexión sistema Carrascalejo a abastecimiento Valdelacasa del Tajo (Cáceres)", el proyecto fue aprobado en fecha 9 de julio de 2021, y en relación con el procedimiento expropiatorio se ha practicado información pública mediante Resolución de 16 de diciembre de 2021 (DOE n.º 220, de 30 de diciembre de 2021). Asimismo se han practicado notificaciones individuales a los particulares afectados y el resto de publicaciones exigidas legalmente, habiéndose recibido alegaciones dentro del plazo al efecto concedido de D. José Antonio García, D. Luis Moreno Campos, Doña Cristina Domínguez, D. Pedro Dorado Muñoz en nombre de herederos de José Dorado Rodríguez, Doña Ángeles Casitas, Doña María del Carmen Chico Librán, Doña Aurora Alcaide y Don José López Torrecilla. Se han contestado las alegaciones recibidas, constando en el expediente acreditación de lo actuado. En el anexo al presente decreto se publica la nueva relación de afectados, a results del trámite de información pública.

Las poblaciones de Carrascalejo y Villar del Pedroso conforman un sistema de abastecimiento conjunto cuya fuente de suministro se localiza en el embalse de Carrascalejo. Las obras a

acometer tienen la finalidad conseguir la conexión del sistema de abastecimiento conjunto a Carrascalejo y Villar del Pedroso con el sistema de abastecimiento de Valdelacasa de Tajo, de modo que se asegure el abastecimiento de ambas poblaciones y se pueda acometer el posterior vaciado del embalse de Carrascalejo y la reparación de sus deficiencias con otra obra.

La presa de Carrascalejo se construyó en 1983, a instancias del IRYDA, con la pretensión de proporcionar agua para desarrollar regadíos en la zona. En 1974, se proyectó como una presa de materiales sueltos, con núcleo arcilla, de planta recta.

No obstante, la sección actual de la presa no se corresponde con la del proyecto de ejecución, sino que aparece con los taludes, tanto de aguas abajo como aguas arriba más tendidos, en torno a 2H:1V en el lado de aguas arriba y en torno a 2,7-3H:1V, en el paramento de aguas abajo (al menos en su zona visible). Lo cual parece indicar que se hicieron modificaciones drásticas sobre el diseño inicial que, no obstante, no quedaron documentadas.

La zona de pie de presa permanece inundada de modo casi permanente por filtraciones que provienen del embalse, bien a través del cuerpo de presa o, más probablemente, pero sin que esto sea concluyente, a través de contacto del cuerpo de presa-cimiento en esta zona. La presencia de una escollera o espaldón de cuarcitas recubriendo el paramento aguas abajo no permite observar si la surgencia de las filtraciones se produce a cierta altura en el cuerpo de presa o si lo hace por el contacto presa-cimiento.

Por todo ello, es primordial la implementación de la rehabilitación de la presa frente a la erosión interna, no solo para que la presa cumpla con los estándares de riesgo internacionales, sino porque la probabilidad de fallo de la presa por erosión interna es elevada. Esta rehabilitación debe ser realizada lo antes posible y debería ser la próxima medida a implantar dentro del porfolio de presas gestionado.

Actualmente se está aplicando un protocolo de vigilancia, además de mantener un resguardo de seguridad en relación al nivel del embalse y la cota a la que aumentan considerablemente las filtraciones.

Se está pues ante un doble problema: de seguridad de la presa y de abastecimiento de agua potable a las poblaciones que se abastecen de ella. Con objeto de poder realizar las actuaciones de mejora de seguridad de la presa, fundamentalmente la impermeabilización de parte del vaso y del paramento de agua arriba y siendo necesario vaciar completamente el embalse, es necesario dotar de una fuente alternativa para el suministro a las poblaciones de Carrascalejo y Villar del Pedroso, por lo que es necesario ejecutar la interconexión de ese sistema al abastecimiento de Valdelacasa de Tajo. Además de facilitar las futuras tareas de reparación de la presa de Carrascalejo, la interconexión aumentará la garantía de suministro de todas las poblaciones. Se trata de una necesidad inaplazable, cuya resolución es preciso acelerar por razones de seguridad e interés público.



En su virtud, a propuesta de la Consejera para la Transición Ecológica y Sostenibilidad previa deliberación del Consejo de Gobierno en su sesión del día 6 de abril de 2022,

DISPONGO:

**Artículo único.** Se declara de urgencia la ocupación de los bienes afectados y la adquisición de derechos necesarios para la ejecución de las obras de Conexión sistema Carrascalejo a abastecimiento Valdelacasa del Tajo (Cáceres)", con los efectos y alcance previstos en el artículo 52 de la Ley de Expropiación Forzosa, de 16 de diciembre de 1954, y concordantes de su Reglamento.

Contra la presente resolución, que agota la vía administrativa, de conformidad con lo establecido en el artículo 103.1.a) de la Ley 1/2002, de 28 de febrero, del Gobierno y de la Administración de la Comunidad de Extremadura, cabe interponer recurso contencioso-administrativo ante el Tribunal Superior de Justicia de Extremadura en el plazo de dos meses a contar desde el día siguiente a su notificación o publicación, tal y como establece el artículo 46 de la Ley 29/1998, de 13 de julio, reguladora de la Jurisdicción Contenciosa-administrativa, o bien recurso potestativo de reposición, en el plazo de un mes, conforme establecen los artículos 123 y 124 de la Ley 39/2015, de 1 de octubre, del Procedimiento Administrativo Común de las Administraciones Públicas.

Mérida, 6 de abril de 2022.

La Consejera para la Transición Ecológica y  
Sostenibilidad

OLGA GARCÍA GARCÍA

El Presidente de la Junta de Extremadura

GUILLERMO FERNÁNDEZ VARA



Financiado por  
la Unión Europea  
NextGenerationEU



Plan de Recuperación,  
Transformación y Resiliencia



JUNTA DE EXTREMADURA



RELACIÓN DE AFECTADOS INFORMACIÓN PÚBLICA N° 1

EXPEDIENTE: OBRAG22003L1 CONEXIÓN SISTEMA CARRASCALEJO ABASTECIMIENTO A VALDELACASA DE TAJO (CÁCERES)  
Plan de Recuperación, Transformación y Resiliencia - Financiado por la Unión Europea - NextGenerationEU

TÉRMINO MUNICIPAL:			1.004.800,00	CARRASCALEJO		(CÁCERES)		
Finca	Polígono	Parcela	Nombre Propietario/a	M² Ocupados	Ocupación	Tipo de Cultivo	Bienes y otros daños	Unidades
3/0	501	5035	CHICO NICOLÁS, MÁXIMA (HRDROS)	7	TOT	Olivos secano		
				38	SER	Olivos secano		
				67	TEM	Olivos secano		
5/0	501	16	DÁVILA JIMÉNEZ, GERARDO	25	TOT	Labor o Labradío secano		
				1.061	SER	Labor o Labradío secano		
				2.105	TEM	Labor o Labradío secano	PARED PIEDRA SECA 1ª	8,00
6/0	501	15	JIMÉNEZ JIMÉNEZ, MARÍA DIONISA	25	TOT	Labor o Labradío secano		
				633	SER	Labor o Labradío secano		
				1.308	TEM	Labor o Labradío secano		
7/0	501	61	NICOLÁS CID, FERNANDO	152	SER	Labor o Labradío secano		
				263	TEM	Labor o Labradío secano	PARED PIEDRA SECA 1ª	10,00
9/0	501	60	GARCÍA OCAMPOS, CRISTINA (HRDROS.)	50	TOT	Labor o Labradío secano		
10/0	4	1	GARCÍA FERNÁNDEZ, JOSÉ ANTONIO ARROYO LUCENDO, MARÍA DOLORES	50	TOT	Labor o labradío con encinas secano		
				340	SER	Labor o labradío con encinas secano		
				643	TEM	Labor o labradío con encinas secano		



## RELACIÓN DE AFECTADOS INFORMACIÓN PÚBLICA N° 1

EXPEDIENTE: OBRAG22003L1 CONEXIÓN SISTEMA CARRASCALEJO ABASTECIMIENTO A VALDELACASA DE TAJO (CÁCERES)  
Plan de Recuperación, Transformación y Resiliencia - Financiado por la Unión Europea - NextGenerationEU

TÉRMINO MUNICIPAL:			1.020.000,00	VALDELACASA DE TAJO			(CÁCERES)		
Finca	Polígono	Pareda	Nombre Propietario/a	M² Ocupados	Ocupación	Tipo de Cultivo	Bienes y otros daños	Unidades	
2/0	7	141	GALINDO RODRÍGUEZ, PEDRO	730	TOT	Pastos			
				58	SER	Pastos			
				101	TEM	Pastos	PIE ENCINA	1,00	
4/0	7	147	ARROYO SÁNCHEZ, SABINA (HRDROS)	858	TOT	Encinar	PIE ENCINA	13,00	
6/0	7	146	ARROYO GARCÍA, PILAR	756	TOT	Pastos	PARED PIEDRA SECA1ª	8,00	
							PIE ENCINA	4,00	
7/0	7	128	RAMÍREZ LAFITA, LUCÍA	185	TOT	Encinar			
8/0	7	145	RODRÍGUEZ GALINDO, DANIEL (HRDROS)	1.834	TOT	Encinar	PIE ENCINA	14,00	
9/0	7	144	RIPOLL OLAZABAL, J. IGNACIO	1.650	TOT	Pastos	PIE ENCINA	5,00	
			RAMÍREZ LAFITA, LUCÍA						
10/0	7	143	RAMÍREZ LAFITA, LUCÍA	2.021	TOT	Pastos	PIE ENCINA	13,00	
11/0	7	138	RAMÍREZ LAFITA, LUCÍA	386	TOT	Encinar	PARED PIEDRA SECA1ª	4,00	
							PIE ENCINA	2,00	
12/0	7	142	GALINDO RODRÍGUEZ, JUSTO	1.628	TOT	Pastos	PARED PIEDRA SECA1ª	20,00	
							PIE ENCINA	3,00	





RELACIÓN DE AFECTADOS INFORMACIÓN PÚBLICA N° 1

EXPEDIENTE: OBRAG22003L1 CONEXIÓN SISTEMA CARRASCALEJO ABASTECIMIENTO A VALDELA CASA DE TAJO (CÁCERES)  
Plan de Recuperación, Transformación y Resiliencia - Financiado por la Unión Europea - NextGenerationEU

TÉRMINO MUNICIPAL:			1.021.300,00	VILLAR DEL PEDROSO		(CÁCERES)			
Fuente	Póligono	Parcela	Nombre Propietario/a	M² Ocupados	Ocupación	Tipo de Cultivo	Bienes y otros daños	Unidades	
2/0	12	1	GALINDO RODRÍGUEZ, PEDRO (HRDROS.)	50	TOT	Labor o labradío con encinas secano			
				986	SER	Labor o labradío con encinas secano			
				1.989	TEM	Labor o labradío con encinas secano	PIE ENCINA	2,00	
3/0	12	9	JARILLO ORGAZ, JULIÁN AGUSTÍN	25	TOT	Labor o labradío con encinas secano			
				283	SER	Labor o labradío con encinas secano			
				606	TEM	Labor o labradío con encinas secano	PARED PIEDRA SECA Iª	20,00	
						encinas secano	PIE ENCINA	1,00	
5/0	12	10	NUEVA PORAIRE, S.L.	46	TOT	Labor o labradío con encinas secano			
				497	SER	Labor o labradío con encinas secano			
				980	TEM	Labor o labradío con encinas secano	PARED PIEDRA SECA Iª	23,00	
						encinas secano	PIE ENCINA	1,00	
6/0	12	12	NUEVA PORAIRE, S.L.	54	TOT	Labor o labradío con encinas secano			
				574	SER	Labor o labradío con encinas secano			
				1.169	TEM	Labor o labradío con encinas secano	PIE ENCINA	2,00	
7/0	12	13	MORENO PAEZ, ANTONIO CAMPOS IGLESIAS MARIA DEL CARMEN (HRDROS)	75	TOT	Labor o labradío con encinas secano			
				1.912	SER	Labor o labradío con encinas secano			
				3.764	TEM	Labor o labradío con encinas secano	PARED PIEDRA SECA Iª	15,00	
						encinas secano	PIE ENCINA	8,00	
8/0	12	59	MORENO PAEZ, ANTONIO CAMPOS IGLESIAS MARIA DEL CARMEN (HRDROS)	1.050	SER	Labor o labradío con encinas secano			
				2.100	TEM	Labor o labradío con encinas secano	PARED PIEDRA SECA Iª	15,00	
						encinas secano	PIE ENCINA	3,00	



RELACIÓN DE AFECTADOS INFORMACIÓN PÚBLICA N° 1

EXPEDIENTE: OBRAG22003L1 CONEXIÓN SISTEMA CARRASCALEJO ABASTECIMIENTO A VALDELA CASA DE TAJO (CÁCERES)  
Plan de Recuperación, Transformación y Resiliencia - Financiado por la Unión Europea - NextGenerationEU

TÉRMINO MUNICIPAL:				VILLAR DEL PEDROSO (CÁCERES)					
Finca	Polígono	Parcela	Nombre Propietario/a	M² Ocupados	Ocupación	Tipo de Cultivo	Bienes y otros daños	Unidades	
9/0	12	58	ORGÁZ MUÑOZ, EDELMIRA	552	SER	Labor o labradío con encinas secano			
				1.141	TEM	Labor o labradío con encinas secano	PARED PIEDRA SECA Iª	15,00	
							PIE ENCINA	1,00	
10/0	12	57	ORGÁZ JARILLO, JOSÉ (HARDROS)	583	SER	Labor o labradío con encinas secano			
				1.165	TEM	Labor o labradío con encinas secano	PARED PIEDRA SECA Iª	12,00	
							PIE ENCINA	1,00	
11/0	12	56	MUÑOZ RODRÍGUEZ, JESÚS (HARDROS)	616	SER	Labor o labradío con encinas secano			
				1.234	TEM	Labor o labradío con encinas secano	PARED PIEDRA SECA Iª	15,00	
							PIE ENCINA	1,0	
12/0	12	55	JARILLO ORGAZ, JULIÁN AGUSTÍN	5	TOT	Labor o Labradío secano			
				559	SER	Labor o Labradío secano			
				1.144	TEM	Labor o Labradío secano	PARED PIEDRA SECA Iª	15,00	
13/0	12	54	GALINDO RODRÍGUEZ, FELIPE	25	TOT	Labor o labradío con encinas secano			
				296	SER	Labor o labradío con encinas secano			
				596	TEM	Labor o labradío con encinas secano	PARED PIEDRA SECA Iª	18,00	
14/0	12	85	DOMÍNGUEZ GALINDO, Mª CRISTINA	312	SER	Labor o labradío con encinas secano			
				627	TEM	Labor o labradío con encinas secano			
15/0	12	86	DOMÍNGUEZ ÁLVAREZ, JOSÉ MARÍA	320	SER	Labor o labradío con encinas secano			
				640	TEM	Labor o labradío con encinas secano			
16/0	12	87	MENDOZA DOMÍNGUEZ, VISITACIÓN	273	SER	Labor o labradío con encinas secano			
				549	TEM	Labor o labradío con encinas secano			



RELACIÓN DE AFECTADOS INFORMACIÓN PÚBLICA N° 1

EXPEDIENTE: OBRAG22003L1 CONEXIÓN SISTEMA CARRASCALEJO ABASTECIMIENTO A VALDELACASA DE TAJO (CÁCERES)  
Plan de Recuperación, Transformación y Resiliencia - Financiado por la Unión Europea - NextGenerationEU

TÉRMINO MUNICIPAL:				VILLAR DEL PEDROSO		(CÁCERES)			
Finca	Polígono	Parcela	Nombre Propietario/a	M² Ocupados	Ocupación	Tipo de Cultivo	Bienes y otros daños	Unidades	
17/0	12	88	GALINDO MUÑOZ, LADISLAO	857	SER	Labor o labradío con encinas secano	PARED PIEDRA SECA 1ª	10,00	
				1.714	TEM	Labor o labradío con encinas secano			
18/0	12	89	DORADO RODRÍGUEZ, JOSÉ (HRDROS)	50	TOT	Labor o Labradío secano	PIE ENCINA	1,00	
				823	SER	Labor o Labradío secano			
				1.642	TEM	Labor o Labradío secano			
19/0	12	90	GALINDO MUÑOZ, BENEDICTA	400	SER	Labor o Labradío secano			
				798	TEM	Labor o Labradío secano			
20/0	12	91	DOMÍNGUEZ ORGAZ, FRUCTUOSO (HRDROS)	369	SER	Labor o Labradío secano			
				738	TEM	Labor o Labradío secano			
21/0	12	92	DOMÍNGUEZ ÁLVAREZ, JULIÁN (HRDROS)	25	TOT	Labor o Labradío secano			
				248	SER	Labor o Labradío secano			
				446	TEM	Labor o Labradío secano			
23/0	13	15	GALINDO MUÑOZ, BENEDICTA	79	SER	Labor o Labradío secano			
			ORGAZ JARILLO, JOSE (HRDROS)	263	TEM	Labor o Labradío secano			
24/0	13	19	DORADO ARROYO, TRINIDAD	25	TOT	Labor o Labradío secano			
				1.220	SER	Labor o Labradío secano			
				2.406	TEM	Labor o Labradío secano			
26/0	13	197	DÍAZ ÁNGEL, AGUSTÍN	14	SER	Labor o Labradío secano	ALAMBRADA 1ª	5.00	
				28	TEM	Labor o Labradío secano			



## RELACIÓN DE AFECTADOS INFORMACIÓN PÚBLICA N° 1

EXPEDIENTE: OBRAG22003L1 CONEXIÓN SISTEMA CARRASCALEJO ABASTECIMIENTO A VALDELACASA DE TAJO (CÁCERES)  
Plan de Recuperación, Transformación y Resiliencia - Financiado por la Unión Europea - NextGenerationEU

TÉRMINO MUNICIPAL:				VILLAR DEL PEDROSO (CÁCERES)					
Finca	Polígono	Parcela	Nombre Propietario/a	M² Ocupados	Ocupación	Tipo de Cultivo	Bienes y otros daños	Unidades	
27/0	13	196	TORRECILLA CASITAS, ANA MARÍA	100	TOT	Labor o Labradío seco			
				3.646	SER	Labor o Labradío seco			
				7.052	TEM	Labor o Labradío seco	ALAMBRADA 1ª	17,00	
28/0	13	216	TORRECILLA ÁLVAREZ, MARÍA JESÚS	100	TOT	Labor o Labradío seco			
				1.738	SER	Labor o Labradío seco			
				3.536	TEM	Labor o Labradío seco			
30/0	13	271	ORTEGA ROBLES, JUAN, MARÍA ROSARIO Y MARÍA JESÚS	38	SER	Labor o Labradío seco			
				142	TEM	Labor o Labradío seco			
31/0	13	270	CRUZ MARTÍNEZ, DOLORES	205	SER	Labor o Labradío seco			
				404	TEM	Labor o Labradío seco			
32/0	13	269	SANTOS ROMERO, ANA, MARÍA DEL PILAR, MARTA, ELOY, MARÍA CONCEPCIÓN, NICOLÁS Y EDUARDO	240	SER	Labor o Labradío seco			
				480	TEM	Labor o Labradío seco			
33/0	13	268	VERDUGO FERNÁNDEZ, JOSEFA (HRDROS)	25	TOT	Labor o Labradío seco			
				1.572	SER	Labor o Labradío seco			
				3.067	TEM	Labor o Labradío seco			
35/0	14	102	ARAGÓN FLORES, JESÚS	50	TOT	Labor o Labradío seco			
				2.516	SER	Labor o Labradío seco			
				4.719	TEM	Labor o Labradío seco	ALAMBRADA 1ª	15,00	
36/0	14	104	CASITAS MUÑOZ, Mª ÁNGELES	170	SER	Labor o Labradío seco			
				356	TEM	Labor o Labradío seco			



RELACIÓN DE AFECTADOS INFORMACIÓN PÚBLICA N° 1

EXPEDIENTE: OBRAG22003L1 CONEXIÓN SISTEMA CARRASCALEJO ABASTECIMIENTO A VALDELACASA DE TAJO (CÁCERES)  
Plan de Recuperación, Transformación y Resiliencia - Financiado por la Unión Europea - NextGenerationEU

TÉRMINO MUNICIPAL:		1.021.300,00	VILLAR DEL PEDROSO		(CÁCERES)			
Finca	Polígono	Parcela	Nombre Propietario/a	M² Ocupados	Ocupación	Tipo de Cultivo	Bienes y otros daños	Unidades
38/0	14	105	CASITAS MUÑOZ, Mª ÁNGELES	50	TOT	Labor o Labradío secano		
				1.221	SER	Labor o Labradío secano		
				2.430	TEM	Labor o Labradío secano		
40/0	14	106	CASITAS MUÑOZ, Mª ÁNGELES	50	TOT	Labor o Labradío secano		
				1.132	SER	Labor o Labradío secano		
				2.114	TEM	Labor o Labradío secano		
41/0	14	107	TORRECILLA CABAÑAS, EUSEBIO	57	TEM	Labor o Labradío secano		
44/0	15	98	SANTOS CASITAS, Mª PILAR	47	TOT	Labor o Labradío secano		
				341	SER	Labor o Labradío secano		
				655	TEM	Labor o Labradío secano	PARED PIEDRA SECA <sup>1ª</sup>	15,00
46/0	15	97	SANTOS CASITAS, MARIA PILAR	63	SER	Labor o Labradío secano		
				165	TEM	Labor o Labradío secano		
47/0	15	99	DÁVILA DE LUCAS, SIXTO	340	SER	Víña secano		
				683	TEM	Víña secano	ALAMBRADA 1ª	25,00
48/0	15	101	CHICO LIBRAN, Mª DEL CARMEN	161	SER	Labor o Labradío secano		
				324	TEM	Labor o Labradío secano		
49/0	15	103	ALCAIDE FERNÁNDEZ, AURORA	77	SER	Labor o Labradío secano		
				192	TEM	Labor o Labradío secano		
50/0	15	104	ALCAIDE FERNÁNDEZ, AURORA	27	SER	Labor o Labradío secano		
				31	TEM	Labor o Labradío secano		



RELACIÓN DE AFECTADOS INFORMACIÓN PÚBLICA N° 1

EXPEDIENTE: OBRAG22003L1 CONEXIÓN SISTEMA CARRASCALEJO ABASTECIMIENTO A VALDELACASA DE TAJO (CÁCERES)  
Plan de Recuperación, Transformación y Resiliencia - Financiado por la Unión Europea - NextGenerationEU

TÉRMINO MUNICIPAL:		1.021.300,00	VILLAR DEL PEDROSO		(CÁCERES)			
Finca	Polígono	Parcela	Nombre Propietario/a	M² Ocupados	Ocupación	Tipo de Cultivo	Bienes y otros daños	Unidades
51/0	15	106	ROBLES VELÁZQUEZ, MIGUEL ÁNGEL PATRICIA Y JAVIER	734 1.556	SER TEM	Labor o Labradío secoano Labor o Labradío secoano		
52/0	15	243	LÓPEZ TORRECILLA, JOSÉ, ALBINO MANUEL, MARÍA JESÚS Y MERCEDES	83 3.787	TOT SER	Labor o Labradío secoano Labor o Labradío secoano		
				7.561	TEM	Labor o Labradío secoano		
53/0	15	334	LUIS AYUSO, JESUS VICENTE	17	TOT	Labor o Labradío secoano		
				467	SER	Labor o Labradío secoano		
				1.030	TEM	Labor o Labradío secoano		
54/0	15	335	LÓPEZ TORRECILLA, JOSÉ, ALBINO, MANUEL, MARÍA JESÚS Y MERCEDES	225 480	SER TEM	Labor o labradío con encinas secoano Labor o labradío con encinas secoano	PIE ENCINA	3,00
56/0	15	384	LÓPEZ TORRECILLA, JOSÉ, ALBINO, MANUEL, MARÍA JESÚS Y MERCEDES	470 1.004	SER TEM	Labor o labradío con encinas secoano Labor o labradío con encinas secoano	PIE ENCINA	2,00
58/0	15	385	LÓPEZ TORRECILLA, JOSÉ, ALBINO MANUEL, MARÍA JESÚS Y MERCEDES	23 819	TOT SER	Labor o labradío con encinas secoano Labor o labradío con encinas secoano		
				1.573	TEM	Labor o labradío con encinas secoano	ALAMBRADA 1ª PIE ENCINA	15,00 4,00
60/0	15	386	LÓPEZ TORRECILLA, JOSÉ, ALBINO, MANUEL, MARÍA JESÚS Y MERCEDES	25 481	TOT SER	Labor o labradío con encinas secoano Labor o labradío con encinas secoano		
				962	TEM	Labor o labradío con encinas secoano	ALAMBRADA 1ª PIE ENCINA	15,00 2,00



RELACIÓN DE AFECTADOS INFORMACIÓN PÚBLICA N° 1

EXPEDIENTE: OBRAG22003L1 CONEXIÓN SISTEMA CARRASCALEJO ABASTECIMIENTO A VALDELACASA DE TAJO (CÁCERES)  
Plan de Recuperación, Transformación y Resiliencia - Financiado por la Unión Europea - NextGenerationEU

TÉRMINO MUNICIPAL:		1.021.300,00	VILLAR DEL PEDROSO		(CÁCERES)		
Finca	Polígono	Pareda	Nombre Propietario/a	M² Ocupados	Ocupación	Tipo de Cultivo	Bienes y otros daños
61/0	15	387	TORRECILLA DE LA CRUZ, MILAGROS	25	TOT	Labor o labradío con encinas secano	
				1.756	SER	Labor o labradío con encinas secano	
				3.498	TEM	Labor o labradío con encinas secano	PIE ENCINA
							6,00
62/0	15	388	TORRECILLA LÓPEZ, MARGARITA (HRDROS)	25	TOT	Labor o labradío con encinas secano	
				2.769	SER	Labor o labradío con encinas secano	
				5.590	TEM	Labor o labradío con encinas secano	PIE ENCINA
							7,00

TOT = EXPROPIACIÓN TOTAL

SER = SERVIDUMMBRE

TEM: OCUPACIÓN TEMPORAL

**II****AUTORIDADES Y PERSONAL****2. OPOSICIONES Y CONCURSOS****CONSEJERÍA DE HACIENDA Y ADMINISTRACIÓN PÚBLICA**

*CORRECCIÓN de errores de la Orden de 4 de abril de 2022 por la que se convoca prueba selectiva para la constitución de lista de espera en el Grupo IV Categoría Cocinero/a, de personal laboral de la Administración de la Comunidad Autónoma de Extremadura. (2022050055)*

Advertido error material en la Orden de 4 de abril de 2022 por la que se convoca prueba selectiva para la constitución de lista de espera en el Grupo IV Categoría Cocinero/a, de personal laboral de la Administración de la Comunidad Autónoma de Extremadura, publicada en el DOE n.º 68 de 7 de abril, en relación al anexo II. Tribunal de Selección, se procede a su oportuna rectificación:

Página 16478

Donde dice:

Secretario/a

Alberto Martín Roseje.

Debe decir:

Secretario/a

Alberto Martín Rosete.

Mérida, 8 de abril de 2022.

La Vicepresidenta Primera y Consejera de  
Hacienda Y Administración Pública,  
(P.D. Resolución de 16 de diciembre de 2019,  
DOE n.º 243, de 19 de diciembre),  
La Directora General de Función Pública,  
M.ª DEL CARMEN VICENTE RIVERO

• • •





## **CONSEJERÍA DE EDUCACIÓN Y EMPLEO**

*RESOLUCIÓN de 5 de abril de 2022, de la Dirección General de Personal Docente, por la que se resuelve, con carácter definitivo, el concurso de traslados convocado por Resolución de 29 de octubre de 2021, por la que se convoca concurso de traslados de personal funcionario docente de los Cuerpos de Catedráticos y Profesores de Enseñanza Secundaria, Catedráticos y Profesores de Escuelas Oficiales de Idiomas, Catedráticos y Profesores de Música y Artes Escénicas, Catedráticos y Profesores de Artes Plásticas y Diseño, Profesores Técnicos de Formación Profesional, Maestros de Taller de Artes Plásticas y Diseño y de Maestros. (2022061078)*

Por Resolución de 29 de octubre de 2021 de la Dirección General de Personal Docente (DOE núm. 214, de 8 de noviembre), se convocó concurso de traslados de personal funcionario docente de los Cuerpos de Catedráticos y Profesores de Enseñanza Secundaria, Catedráticos y Profesores de Escuelas Oficiales de Idiomas, Catedráticos y Profesores de Música y Artes Escénicas, Catedráticos y Profesores de Artes Plásticas y Diseño, Profesores Técnicos de Formación Profesional, Maestros de Taller de Artes Plásticas y Diseño y de Maestros.

De conformidad con la base decimoséptima de dicha resolución, la Dirección General de Personal Docente resolvió, con carácter provisional, el citado concurso de traslados y ordenó su exposición a fin de que las personas interesadas pudieran presentar reclamaciones o renunciaciones a su participación.

Transcurrido el plazo concedido para las reclamaciones a la adjudicación provisional y para desistir de la participación en el concurso, en cumplimiento de lo previsto en la citada base, esta Dirección General de Personal Docente,

### **RESUELVE**

#### **Primero. Resolución del concurso.**

Resolver, con carácter definitivo, el concurso de traslados convocado por Resolución de 29 de octubre de 2021 de la Dirección General de Personal Docente (DOE núm. 214, de 8 de noviembre), haciendo pública la adjudicación definitiva de destinos así como resolviendo las reclamaciones interpuestas contra las adjudicaciones provisionales y aceptando las renunciaciones a la participación en el concurso. Por todo ello, se harán públicos en la dirección de internet <http://profex.educarex.es/profex> (concurso de traslados) los siguientes listados:

- a) Listado general de personas participantes ordenado por orden alfabético, con indicación



de las puntuaciones obtenidas y, en su caso, el destino adjudicado.

- b) Listado de personas participantes ordenado por puntuación con indicación del destino adjudicado.
- c) Reclamaciones presentadas, con la causa de desestimación, en su caso.
- d) Relación de personas participantes que han desistido de su participación en el concurso, causando baja en la correspondiente convocatoria.
- e) Listado del personal docente que, habiendo participado con carácter forzoso en el concurso de traslados, no ha obtenido destino definitivo y se le declara pendiente de destino provisional.

### **Segundo. Toma de posesión.**

Los destinos adjudicados por esta resolución, de conformidad con lo que dispone el artículo 19.3 del Real Decreto 1364/2010, de 29 de octubre, y la base decimoctava de la Resolución de 29 de octubre de 2021 en su apartado segundo, son irrenunciables.

El cese en el destino de procedencia tendrá lugar el día 31 de agosto de 2022 y la toma de posesión del nuevo destino el día 1 de septiembre de 2022.

No obstante, el profesorado que haya obtenido destino en este concurso, deberá permanecer en sus centros de origen hasta que concluyan las actividades imprescindibles previstas para la finalización del curso.

### **Tercero. Anulación de destinos.**

De conformidad con lo dispuesto en el apartado tercero de la base decimoctava, en los supuestos de que por la presente convocatoria se provean vacantes o resultas inexistentes o si como consecuencia de la interposición de recursos en vía administrativa o contencioso-administrativa se anulasen las adjudicaciones de puestos, al personal funcionario afectado se le considerará pendiente de destino provisional como consecuencia de resolución de recurso o cumplimiento de sentencia, siéndole de aplicación lo establecido al efecto por el Real Decreto 1364/2010, de 29 de octubre. Este personal funcionario vendrá obligado a participar en todos los concursos de traslados que se convoquen hasta la obtención de un destino definitivo. Asimismo tendrán la obligación de participar en el procedimiento de adjudicación de destinos provisionales para el curso escolar 2022/2023.

### **Cuarto. Retirada de documentación.**



Las personas participantes que hayan presentado documentación para la justificación de los méritos alegados podrán retirarla por sí mismas o por persona debidamente autorizada, en la Dirección General de Personal Docente, durante el mes de septiembre de 2022, siempre que no esté pendiente de resolución algún recurso en vía administrativa o judicial. Si la documentación no se retirase en el plazo señalado, se entenderá que la persona participante renuncia a su recuperación, decayendo, por tanto, en su derecho a ello.

**Quinto. Reingreso al servicio activo.**

El profesorado excedente que reingrese al servicio activo como consecuencia del concurso, presentará ante la Delegación Provincial de Educación de la que dependa el centro obtenido, declaración jurada o promesa de no hallarse separado de ningún Cuerpo o Escala de la Administración del Estado, de las Comunidades Autónomas o de la Local en virtud de expediente disciplinario, ni de estar inhabilitado para el ejercicio de funciones públicas así como resolución por la cual se le declaraba en la situación de excedencia.

**Sexto. Participación y pertenencia a varios cuerpos docentes.**

De conformidad con lo establecido en la base decimoctava, en el caso de que se participe simultáneamente por distintos cuerpos docentes y se obtenga destino en más de uno, o bien se obtenga un segundo destino en un cuerpo distinto a aquél en el que se encuentra en servicio activo, se deberá optar por uno de ellos en el plazo de diez días naturales siguientes a la publicación de la resolución definitiva mediante escrito dirigido a la Dirección General de Personal Docente.

De no realizarse dicha opción en el plazo indicado, en el primer supuesto se deberá tomar posesión en la plaza obtenida correspondiente al cuerpo desde el que se ha participado en situación de servicio activo.

En el segundo supuesto, la persona participante permanecerá en la plaza y en el cuerpo de origen sin que tenga lugar incorporación a la plaza obtenida en la resolución definitiva.

La plaza a la que no se opte tendrá la consideración de vacante desierta y se cubrirá reglamentariamente en la forma que determine esta Administración educativa.

**Séptimo. Adjudicación de destino provisional.**

Aquellas personas concursantes que, habiendo participado con carácter forzoso en el concurso de traslados convocado por Resolución de 29 de octubre de 2021, no hayan obtenido destino definitivo, se les declarará pendientes de destino provisional y serán destinados provisionalmente mediante el procedimiento establecido, a tal efecto, por la Dirección General de Personal Docente.

**Octavo. Recursos.**



Contra la presente resolución, que pone fin a la vía administrativa, cabe interponer potestativamente recurso de reposición en el plazo de un mes, contado a partir del día siguiente a la fecha de su publicación, ante el órgano que la ha dictado, de conformidad con lo dispuesto en los artículos 123 y 124 de la Ley 39/2015, de 1 de octubre, del Procedimiento Administrativo Común de las Administraciones Públicas y los artículos 102 y 103.1.a) de la Ley 1/2002, de 28 de febrero, del Gobierno y de la Administración de la Comunidad Autónoma de Extremadura, o directamente recurso contencioso-administrativo, en el plazo de 2 meses a contar desde el día siguiente al de su publicación en el Diario Oficial de Extremadura, ante el Juzgado de lo Contencioso-administrativo correspondiente a la sede de este órgano administrativo o al que corresponda el domicilio del demandante, de conformidad con lo dispuesto en los artículos 8, 14 y 46 de la Ley 29/1998, de 13 de julio, reguladora de la Jurisdicción Contencioso-administrativa.

Mérida, 5 de abril de 2022.

La Directora General de Personal  
Docente,

ANA MARTIN MARTIN



*RESOLUCIÓN de 5 de abril de 2022, de la Dirección General de Personal Docente, por la que se resuelve con carácter definitivo el concurso de traslados convocado por Resolución de 29 de octubre de 2021, para los funcionarios docentes de los Cuerpos de Inspectores al servicio de la Administración Educativa e Inspectores de Educación. (2022061081)*

Por Resolución de la Dirección General de Personal Docente de 29 de octubre de 2021 (DOE, número 214, de 8 de noviembre), se convocó concurso de traslados de funcionarios docentes de los Cuerpos de Inspectores al Servicio de la Administración Educativa e Inspectores de Educación.

De conformidad con la base undécima de dicha resolución la Dirección General de Personal Docente resolvió con carácter provisional el citado concurso de traslados y ordenó su exposición a fin de que las personas interesadas pudieran presentar reclamaciones o renunciaciones a su participación.

Transcurrido el plazo concedido para las reclamaciones a la adjudicación provisional y para desistir de la participación en el concurso, en cumplimiento de lo previsto en la citada base, esta Dirección General de Personal Docente,

#### RESUELVE

##### **Primero. Resolución del concurso.**

Resolver con carácter definitivo el concurso de traslados convocado por Resolución de 29 de octubre de 2021 (DOE, número 214, de 8 de noviembre) haciendo pública la adjudicación definitiva de destinos mediante la exposición en la dirección de internet: <http://profex.educarex.es/profex> (concurso de traslados/concurso de traslados del cuerpo de Inspectores) del siguiente listado:

- Listado general de participantes ordenados por orden alfabético, con indicación de las puntuaciones obtenidas y, en su caso, el destino adjudicado.

##### **Segundo. Toma de posesión.**

Los destinos adjudicados por esta resolución, de conformidad con lo que dispone el artículo 19 del Real Decreto 1364/2010, de 29 de octubre son irrenunciabiles.

De conformidad con la base decimocuarta, el cese en el destino de procedencia tendrá lugar el día 31 de agosto de 2022 y la toma de posesión del nuevo destino el día 1 de septiembre de 2022.

**Tercero. Anulación de destinos.**

De conformidad con lo dispuesto en la base decimoquinta, en los casos en que se hubiesen provisto vacantes o resultas inexistentes o si, como consecuencia de la interposición de recursos en vía administrativa o contencioso-administrativa, se anulasen las adjudicaciones de puestos, a los funcionarios afectados se les considerará pendiente de destino provisional como consecuencia de resolución de recurso o cumplimiento de sentencia, siéndoles aplicables lo establecido en el Real Decreto 1364/2010, de 29 de octubre. Estos funcionarios estarán obligados a participar en todos los concursos de traslados que se convoquen hasta la obtención de un destino definitivo.

**Cuarto. Retirada de documentación.**

Las personas participantes que hayan presentado documentación para la justificación de los méritos alegados podrán retirarla por sí mismo o por persona debidamente autorizada, en la Dirección General de Personal Docente, durante el mes de septiembre de 2022, siempre que no esté pendiente de resolución ningún recurso en vía administrativa o judicial. Si la documentación no se retirase en el plazo señalado, se entenderá que la persona participante renuncia a su recuperación, decayendo, por tanto, en su derecho a ello.

**Quinto. Recursos.**

Contra la presente resolución, que pone fin a la vía administrativa, cabe interponer potestativamente recurso de reposición en el plazo de un mes, contado a partir del día siguiente a la fecha de su publicación, ante el órgano que la ha dictado, de conformidad con lo dispuesto en los artículos 123 y 124 de la Ley 39/2015, de 1 de octubre, del Procedimiento Administrativo Común de las Administraciones Públicas y los artículos 102 y 103.1.a) de la Ley 1/2002, de 28 de febrero, del Gobierno y Administración de la Comunidad Autónoma de Extremadura, o directamente recurso contencioso-administrativo, en el plazo de 2 meses a contar desde el día siguiente al de su publicación en el Diario Oficial de Extremadura, ante el Juzgado de lo Contencioso-administrativo correspondiente a la sede de este órgano administrativo o al que corresponda el domicilio del demandante, de conformidad con lo dispuesto en los artículos 8, 14 y 46 de la Ley 29/1998, de 13 de julio, reguladora de la Jurisdicción Contencioso-Administrativa.

Mérida, 5 de abril de 2022.

La Directora General de Personal  
Docente,

ANA MARTIN MARTIN

• • •

**III****OTRAS RESOLUCIONES****CONSEJERÍA DE HACIENDA Y ADMINISTRACIÓN PÚBLICA**

*RESOLUCIÓN de 5 de abril de 2022, de la Secretaría General, por la que se da publicidad al Convenio de Colaboración entre la Consejería de Movilidad, Transporte y Vivienda y la sociedad "Empresa Regional Extremeña de Autobuses, SL ("EREXBUS, SL"), para la gestión de las subvenciones destinadas al fomento de la movilidad previstas en el Decreto 83/2017, de 13 de junio, y otras prestaciones propias de la explotación de los servicios de transporte público regular y de uso general de viajeros por carretera JEA-016, durante el año 2021. (2022061065)*

Habiéndose firmado el día 12 de abril de 2021, el Convenio de Colaboración entre la Consejería de Movilidad, Transporte y Vivienda y la sociedad "Empresa Regional Extremeña de Autobuses, SL ("EREXBUS, SL"), para la gestión de las subvenciones destinadas al fomento de la movilidad previstas en el Decreto 83/2017, de 13 de junio, y otras prestaciones propias de la explotación de los servicios de transporte público regular y de uso general de viajeros por carretera JEA-016, durante el año 2021, de conformidad con lo previsto en el artículo 8.º del Decreto 217/2013, de 19 de noviembre, por el que se regula el Registro General de Convenios de la Administración de la Comunidad Autónoma de Extremadura,

**RESUELVO:**

La publicación en el Diario Oficial de Extremadura del convenio que figura como anexo de la presente resolución.

Mérida, 5 de abril de 2022.

La Secretaria General,  
P.A. Resolución de 01/03/2021,  
DOE n.º 43, de 4 de marzo de 2021,  
La Jefa de Servicio de Legislación y  
Documentación,

M.ª MERCEDES ARGUETA MILLÁN



CONVENIO DE COLABORACIÓN ENTRE LA CONSEJERÍA DE MOVILIDAD, TRANSPORTE Y VIVIENDA Y LA SOCIEDAD "EMPRESA REGIONAL EXTREMEÑA DE AUTOBUSES, SL", ("EREXBUS, SL"), PARA LA GESTIÓN DE LAS SUBVENCIONES DESTINADAS AL FOMENTO DE LA MOVILIDAD PREVISTAS EN EL DECRETO 83/2017, DE 13 DE JUNIO, Y OTRAS PRESTACIONES PROPIAS DE LA EXPLOTACIÓN DE LOS SERVICIOS DE TRANSPORTE PÚBLICO REGULAR Y DE USO GENERAL DE VIAJEROS POR CARRETERA JEA-016, DURANTE EL AÑO 2021.

Mérida, 12 de abril de 2021.

REUNIDOS

De una parte, D.<sup>a</sup> Leire Iglesias Santiago, Consejera de Movilidad, Transporte y Vivienda, actuando en nombre y representación de la Consejería del mismo nombre, en virtud de la competencia que le confiere el artículo 36. a) de la Ley 1/2002, de 28 de febrero, del Gobierno y de la Administración de la Comunidad Autónoma de Extremadura.

Y de otra, D. Marcelo Díaz Baltasar, con DNI: \*\*\*9286\*\*, actuando en nombre y representación de la sociedad "Empresa Regional Extremeña de Autobuses, SL", ("EREXBUS, SL"), y con NIF: B-06426159, prestadora del servicio de transporte público regular y de uso general de viajeros por carretera JEA-016, (Guijo de Santa Bárbara-Jarandilla de la Vera).

Actuando ambas partes de acuerdo con los principios de colaboración y servicio efectivo a los ciudadanos, se reconocen capacidad jurídica suficiente para otorgar y suscribir el presente convenio, a cuyo efecto

EXPONEN

**Primero.** La Consejería de Movilidad, Transporte y Vivienda, a través de la Dirección General de Transportes, gestiona los servicios de transporte público regular de viajeros de uso general que se prestan en la Comunidad Autónoma, en virtud de la competencia exclusiva que atribuye a aquélla el artículo 9.1.39 del Estatuto de Autonomía de Extremadura, cuando discorra el itinerario íntegramente por el territorio de la Región, o al amparo de la Ley Orgánica 5/1987, de 30 de julio, de Delegación de Facultades del Estado en las Comunidades Autónomas en relación con los transportes por carretera y por cable, cuando se trate de servicios parciales interiores.

**Segundo.** La Junta de Extremadura, mediante el Decreto 83/2017, de 13 de junio, por el que se establecen las bases reguladoras de las subvenciones destinadas al fomento de la movilidad mediante el transporte público regular de uso general de viajeros por carretera, persigue



el objetivo de financiar la movilidad de los beneficiarios a través de los servicios de transporte público regular de uso general de viajeros por carretera, en aquellos desplazamientos que tengan su origen en la Comunidad Autónoma de Extremadura, como actividad de interés social, mediante la bonificación del precio del billete o título de transporte que los usuarios adquieran, debiendo cumplir los titulares del derecho a la subvención las obligaciones materiales y formales que se establezcan.

**Tercero.** Conforme a la normativa indicada, la gestión de las subvenciones destinadas al fomento de la movilidad se implementará mediante la aplicación, por parte de las empresas que presten los servicios de transporte público regular y de uso general de viajeros por carretera, de una bonificación del 50% del precio total vigente, a excepción de las víctimas de violencia de género que será del 100%, (resultante de la aplicación de las tarifas autorizadas y demás conceptos legales aplicables y de los descuentos que la empresa efectúe voluntariamente o tenga la obligación legal o contractual de practicar) del título de transporte adquirido por el usuario.

**Cuarto.** La sociedad "Empresa Regional Extremeña de Autobuses, SL", ("EREXBUS, SL"), es titular del servicio de transporte público regular y de uso general de viajeros por carretera entre las localidades de Guijo de Santa Bárbara-Jarandilla de la Vera, (JEAV-016), y ostenta la condición de empresa colaboradora en la gestión de las subvenciones destinadas al fomento de la movilidad reguladas en el Decreto 83/2017, al amparo de su artículo 9.

**Quinto.** De acuerdo con el artículo 10 del Decreto 83/2017, es obligación de la empresa colaboradora suscribir con la Consejería competente en materia de transportes el convenio que formalice la colaboración en la gestión de las ayudas a la movilidad.

**Sexto.** La Consejería de Movilidad, Transporte y Vivienda pretende, en la actualidad, mejorar la explotación de los servicios de transporte público regular y de uso general de viajeros por carretera mediante la implementación de herramientas tecnológicas que contribuyan a incrementar los niveles de eficacia de las prestaciones que integran el ejercicio de las funciones ejecutadas por las empresas prestadoras de aquellos servicios.

En atención a ello, la Consejería ha desarrollado un proyecto de instalación de una plataforma tecnológica común a los diferentes servicios, denominado Sistema Central de Gestión del Transporte en Extremadura, (SIGETEX).

Dicho Sistema se encuentra estructurado en los siguientes subsistemas:

- a) Subsistema de Gestión de Datos de las Ayudas a la Movilidad, (SATE).

Permite el suministro, tratamiento y transmisión, mediante procedimiento telemático, de los datos obtenidos en el proceso de aplicación de las subvenciones a la movilidad.

b) Subsistema de Validación y Venta de Billetes de Viaje.

A través de este sistema, también denominado Ticketing o Sistema de Monética, se incrementa la seguridad y eficacia de la operación de venta de billetes de viaje y la percepción de su importe por el conductor del vehículo, liberando un canal útil de información sobre la utilización del servicio.

c) Subsistema de Ayuda a la Explotación (SAE).

Permite disponer, de forma automática, de una información confiable y cierta acerca de las características cualitativas y cuantitativas del servicio ofrecido, de interés para la empresa (en cuanto que facilita la toma de decisiones en la planificación de la gestión, el control de la flota en servicio, la constancia de eventos, etc.), los usuarios, (en cuanto que facilita el conocimiento de retrasos en las paradas, correspondencia con otras líneas, posicionamiento de los autobuses, etc.), y la Administración.

d) Subsistema de Gestión de Datos de Explotación.

Permite al titular de la concesión o autorización gestionar y comunicar a la Administración los datos de explotación requeridos por la normativa vigente.

e) Subsistema de Gestión de Transporte a la Demanda.

Permite gestionar el transporte generado en zonas rurales dispersas como consecuencia de las necesidades de los usuarios.

f) Subsistema de Gestión de Recursos en Empresas de Transporte.

Ayuda a la generación de datos de interés para efectuar planificaciones de actuación en el sector del transporte.

**Séptimo.** Con el fin de ejecutar y hacer efectivo el Sistema SIGETEX, la Consejería de Movilidad, Transporte y Vivienda ha adquirido los bienes de equipo y elementos técnicos necesarios a los efectos de procurar, en virtud del presente instrumento, su entrega formal y puesta a disposición de los mismos a las empresas prestadoras de los servicios de transporte público regular de uso general de viajeros por carretera.

Con fundamento en lo expuesto, y manifestado por los reunidos el interés mutuo de fijar las condiciones de la colaboración y las obligaciones asumidas por las partes para la gestión de las subvenciones a la movilidad y otras prestaciones propias de la explotación de los servicios de transporte público regular de viajeros por carretera, formalizan, avalando su contenido, el presente instrumento, de acuerdo con las siguientes

## ESTIPULACIONES

### A) GENERALES.

#### **Primera. Objeto.**

El presente convenio tiene por objeto el establecimiento del marco de colaboración entre la Consejería de Movilidad, Transporte y Vivienda y la sociedad "Empresa Regional Extremeña de Autobuses, SL", ("EREXBUS, SL"), con el fin de fijar el sistema aplicable a la gestión de las subvenciones destinadas al fomento de la movilidad en los servicios de transporte público regular de uso general de viajeros por carretera (reguladas por el Decreto 83/2017, de 13 de junio), así como de otras prestaciones inherentes a la explotación del servicio JEAV- 016, (Guijo de Santa Bárbara- Jarandilla de la Vera), mediante, en ambos casos, el uso, gestión y administración de las herramientas y equipos tecnológicos previstos en el Sistema SIGETEX y cuya propiedad corresponde a la Consejería de Movilidad, Transporte y Vivienda, o, en los casos en los que el sistema tecnológico de la entidad colaboradora no se encuentre integrado en el Sistema SIGETEX, mediante la remisión directa de la información a este último, de acuerdo con lo prevenido en el artículo 22 del Decreto 277/2015, de 11 de septiembre, por el que se regulan, en el ámbito de la Comunidad Autónoma de Extremadura, los servicios de transporte público interurbano en automóviles de turismo, y se fijan determinadas obligaciones relacionadas con los servicios de transporte público interurbano en autobús.

El título que habilita para la utilización de las referidas herramientas y equipos por parte de la empresa colaboradora se entiende, de acuerdo con la normativa patrimonial, implícito en el título para la prestación del servicio público de transporte regular y de uso general de viajeros por carretera.

### B) REFERIDAS A LA GESTIÓN DE LAS SUBVENCIONES A LA MOVILIDAD.

#### **Segunda. Colaboración de la empresa.**

La empresa colaboradora se obliga a prestar su cooperación en la gestión de las subvenciones destinadas al fomento de la movilidad de determinadas personas en los servicios de transporte público regular y de uso general de viajeros por carretera, establecidas por el Decreto 83/2017, de 13 de junio, en los términos que resulten de su regulación, y confirma su adhesión al Sistema SIGETEX a los efectos de utilizar en dicha gestión los equipos, medios o elementos informáticos, electrónicos y telemáticos previstos en el mencionado Sistema, o, en el caso de falta de integración de su sistema tecnológico en SIGETEX, a la remisión directa de la información a esta plataforma.

En cualquiera de los dos casos, la entidad colaboradora se compromete a observar el protocolo técnico previsto en el anexo del presente convenio, por el que se determina el procedimiento



de remisión de los datos de explotación de los títulos de prestación de servicios de transporte público regular de uso general de viajeros por carretera por parte de las empresas operadoras a los efectos de comprobación por la Administración de los servicios prestados, datos de los que se extraerá la información necesaria para efectuar la liquidación de las bonificaciones del precio del billete practicadas al usuario en el proceso de gestión de las subvenciones destinadas al fomento de la movilidad previstas en el Decreto 83/2017, de 13 de junio.

La entidad colaboradora, en todo caso, se compromete a comunicar cualquier variación técnica que aplique en la organización operativa de sus servicios, tanto en códigos, como formatos y/o canales de entrega.

Del mismo modo, la Administración se compromete a la comunicación de aquellos cambios que realice que pueda afectar a cualquier procedimiento relativo al envío y recepción de información con la empresa colaboradora.

La entidad colaboradora se compromete a cumplir las medidas de publicidad que, a tal efecto, disponga el órgano competente de las subvenciones en cuya gestión participa.

### **Tercera. Bonificación del precio del título de viaje.**

La entidad colaboradora se compromete a practicar una bonificación del precio total vigente, (resultante de la aplicación de las tarifas autorizadas y demás conceptos legales aplicables y de los descuentos que el transportista efectúe voluntariamente o tenga la obligación legal o contractual de practicar), correspondiente a los títulos de transporte que adquieran los usuarios, beneficiarios de la tarjeta de transporte subvencionado, para efectuar desplazamientos por el trayecto que comprende el servicio que presta la transportista.

A estos efectos, constituyen descuentos, derivados de una obligación legal, las reducciones en los precios de los servicios regulares de uso general de transporte de viajeros por carretera, para los miembros de familias numerosas que tengan reconocida esta condición, y lo acrediten oficialmente mediante la vigencia del título de familia numerosa, de conformidad con la Ley 40/2003, de 18 de noviembre, de Protección a las Familias Numerosas, y su normativa de desarrollo.

La bonificación será del 100% para las personas beneficiarias que tengan la condición de víctimas de violencia de género y del 50% para el resto de beneficiarios, debiendo percibir la empresa colaboradora directamente de sus viajeros el porcentaje restante del citado precio.

No estarán comprendidas en el gasto subvencionable las cantidades que, en concepto de suplemento sobre el precio del contrato, perciba la empresa por la prestación de los servicios de transporte ofertados en la categoría de alta calidad.



Las cantidades dejadas de percibir por la empresa colaboradora como consecuencia de la aplicación de las bonificaciones serán reembolsadas a la misma por la Consejería de Movilidad, Transporte y Vivienda.

A efectos de tramitar el correspondiente reembolso de bonificaciones, la empresa colaboradora firmante autoriza expresamente al órgano concedente para obtener los datos tributarios y de seguridad social precisos para ello.

#### **Cuarta. Comprobación de la identidad del usuario.**

A los efectos de cursar la venta del billete solicitado por el usuario que exhiba la tarjeta de transporte subvencionado emitida a su nombre en el punto de expendición, la empresa colaboradora se obliga a comprobar que la persona beneficiaria se encuentra plenamente identificada.

Dicha comprobación tendrá lugar en el momento de la adquisición del título, salvo que el procedimiento empleado no lo permita, y, en todo caso, en el momento de iniciarse la realización del viaje.

#### **Quinta. Dotación de medios tecnológicos.**

La empresa colaboradora acepta el suministro de los equipos y medios técnicos e informáticos puestos a su disposición por la Consejería de Movilidad, Transporte y Vivienda para el adecuado tratamiento y control de las subvenciones destinadas al fomento de la movilidad que se apliquen en los servicios que gestione, y se compromete a utilizar vehículos dotados de los referidos equipos en todos los servicios de transporte público regular y de uso general de viajeros por carretera que, sometidos a su explotación, discurran por el territorio de la Comunidad Autónoma de Extremadura. (Anexo II. "Identificación, por la empresa colaboradora, de los equipos y medios técnicos e informáticos utilizados en sus vehículos en la explotación del servicio JEAU-016, (Guijo de Santa Bárbara-Jarandilla de la Vera)"

Las características técnicas que reúnen los equipos entregados son las siguientes:

##### **A. Equipo del Subsistema de Validación y Venta de Billetes de Viaje:**

A.1. Máquina expendedora: 2 uds Máquinas y 2 uds Bases.

A.2. Equipo de taquilla: NO uds.

##### **B. Equipo del Subsistema de Ayuda a la Explotación (SAE):**

B.1. Equipo móvil: 2 uds Apolos y 2 uds Módem.

B.2. Letrero interior: 1 ud.

B.3. Letrero exterior: NO uds.

B.4. Antena: NO uds.

#### **Sexta. Destino de los bienes suministrados.**

La empresa colaboradora se compromete a destinar los bienes de equipo necesarios descritos en la cláusula anterior, durante el período de vigencia del convenio, a la actividad de gestión de las subvenciones destinadas al fomento de la movilidad mediante el suministro, tratamiento y transmisión a la Consejería de los datos obtenidos en el proceso de aplicación de las referidas subvenciones.

#### **Séptima. Reembolso de las cantidades descontadas del precio del título de transporte.**

La Consejería firmante, con el fin de garantizar la aplicación de los fondos al cumplimiento adecuado de la actividad subvencionable, se compromete a rembolsar a la empresa colaboradora las cantidades dejadas de percibir por ésta como consecuencia de la aplicación de las bonificaciones practicadas en el precio del título del transporte.

A estos efectos, la Consejería competente en materia de transporte obtendrá del Sistema SIGETEX la información necesaria y válida, dentro de la remitida por la entidad colaboradora en relación con los datos de explotación de los servicios que gestione, con el fin de proceder a liquidar los billetes que han sido objeto de descuento, determinar el importe total de las bonificaciones practicadas y evacuar los trámites precisos para su reembolso.

Los datos de explotación remitidos por la empresa colaboradora, de los que se extraerá la información de las bonificaciones del precio del billete, deberán referirse, como máximo, a un período MENSUAL, y ponerse a disposición de la Consejería, como máximo, dentro de los treinta días posteriores al mes vencido.

Cuando, como resultado del proceso de información, la liquidación de las bonificaciones arroje una cantidad diferente a la que conste en los datos suministrados por la entidad colaboradora, la discrepancia se someterá a un trámite de audiencia de aquella liquidación por un plazo de cinco días hábiles, a los efectos de que, por parte de la empresa, se efectúen las correcciones, subsanaciones o justificaciones pertinentes. Recibidas las alegaciones, o transcurrido el plazo para su remisión, se dictará, dentro de los cinco días siguientes, la correspondiente resolución, en la que se contenga el importe definitivo de la liquidación, que será notificada a la entidad colaboradora.

La empresa colaboradora será responsable de la integridad, seguridad y validez de los datos almacenados en sus sistemas informáticos y de los que se transmitan a la Administración. En caso de no remisión de los datos en el plazo estipulado en el párrafo anterior, salvo causa de fuerza mayor, no podrá practicarse liquidación del mes a que se refieran, y no se abonará la cuantía correspondiente, siendo de aplicación el correspondiente criterio de graduación del incumplimiento previsto en el Decreto 83/2017. En la tramitación del procedimiento de declaración de pérdida del derecho al cobro total o parcial del reembolso de las bonificaciones practicadas por la colaboradora, quedará garantizado, en todo caso, el derecho de la misma a un trámite de audiencia por un plazo de diez días.

En los casos de avería, daño o deterioro, sufrido por los equipos electrónicos o informáticos, o por las tarjetas de transporte subvencionado, utilizados en la gestión de la subvención, no imputables a la empresa colaboradora, y hasta su subsanación, se procederá de la siguiente forma:

- a) Si la avería, daño o deterioro no impide que la operación de expedición del billete objeto de descuento pueda efectuarse mediante la introducción manual de los datos del usuario en el equipo lector, se utilizará este sistema para el despacho del título.

En este caso, el reembolso de la parte del precio descontado requerirá la presentación, con ocasión de la remisión telemática ordinaria de los registros o datos a que se refiere la presente estipulación, de un certificado, suscrito por el representante legal de la empresa colaboradora, en que quede constancia de la referida operación manual, acompañado del documento resumen de la liquidación electrónica del descuento o descuentos en que se ha operado de dicha forma, donde se contengan los datos referidos a los servicios y billetes a que se refieran.

- b) Si la avería, daño o deterioro impide que la operación de expedición del billete objeto de descuento pueda efectuarse mediante la introducción manual de los datos del usuario en el equipo lector, el procedimiento telemático podrá sustituirse, con carácter excepcional y restrictivo, durante el plazo más breve posible, no superior a siete días hábiles, por el sistema de justificación mediante talones.

A estos efectos, se entiende por talón aquel documento numerado, emitido oficialmente, en el que pueda dejarse constancia de los siguientes datos, a cumplimentar por la empresa colaboradora: número de la tarjeta de transporte subvencionado, la fecha del viaje, denominación de la empresa prestadora del servicio, origen y destino del viaje, precio del billete y cantidad efectiva abonada por el beneficiario. Para su validez, el talón deberá ser, inexcusablemente, firmado por el conductor o representante legal de la empresa colaboradora, con expresión adicional de su número de DNI, y estampillado con el sello de la misma.

Será requisito necesario para el reembolso de las cantidades justificadas mediante talones, la aportación de los mismos al órgano concedente, dentro del plazo de quince días hábiles a contar desde la reparación del equipo, mediante el documento resumen de la liquidación electrónica de dichos talones, firmado por el representante legal de la empresa, en el que se contengan, conforme al modelo oficial, los datos referidos a los servicios y billetes de los que aquellos traen causa, así como de certificado técnico de reparación de la avería, daño o deterioro, emitido por la empresa responsable del mantenimiento de los equipos. El incumplimiento de este requisito determinará la inadmisión de los talones como medio de prueba.

**C) REFERIDAS A LA GESTIÓN DE OTRAS PRESTACIONES PROPIAS DE LA EXPLOTACIÓN DE LOS SERVICIOS DE TRANSPORTE PÚBLICO REGULAR.**

**Octava. Colaboración de la empresa.**

La entidad colaboradora, titular del servicio de transporte público regular de viajeros y de uso general por carretera entre las localidades de Guijo de Santa Bárbara-Jarandilla de la Vera, (JEAV-016), se obliga a prestar su cooperación en la gestión de las prestaciones definidas en la cláusula siguiente y confirma su adhesión al Sistema SIGETEX a los efectos de emplear, en dicha gestión, los equipos, medios o elementos informáticos, electrónicos y telemáticos previstos en el mismo.

**Novena. Determinación de las prestaciones y dotación de medios tecnológicos.**

La empresa colaboradora acepta el suministro de los equipos y medios técnicos e informáticos a que se refiere la cláusula quinta y se compromete a utilizar vehículos dotados de los referidos equipos en todos los servicios de transporte público regular y de uso general de viajeros por carretera que, sometidos a su explotación, discurren por el territorio de la Comunidad Autónoma de Extremadura, con el fin de utilizarlos en la ejecución, entre otras, de las siguientes prestaciones:

- a) Operaciones de venta de billetes de viaje.
- b) Seguimiento y control, cualitativo y cuantitativo, del cumplimiento de las expediciones constitutivas de los servicios comprendidos en el título concesional o autorización y en sus modificaciones, de acuerdo con el calendario y los horarios en vigor.
- c) Comunicación de los datos de explotación de la concesión.
- d) Suministro, en tiempo real, de información de interés para el viajero.
- e) Gestión de los servicios prestados en régimen de transporte a la demanda, de acuerdo con las condiciones previstas en el título concesional o autorización.



f) Puesta en funcionamiento y mantenimiento de las medidas de seguridad necesarias para la prevención y el control de circunstancias que entrañen un riesgo para la prestación legítima de los servicios.

f) Elaboración de los datos particulares de la explotación que se establezcan en el título concesional o autorización susceptibles de ser aplicados a medidas de planificación de la actividad de transporte.

D) REFERIDAS AL RÉGIMEN DE UTILIZACIÓN DE LOS EQUIPOS SUMINISTRADOS A LA EMPRESA.

#### **Décima. Obligación de custodia y conservación.**

La empresa colaboradora se obliga a custodiar, conservar y hacer un uso racional de las herramientas tecnológicas integradas en el sistema SIGETEX e instaladas en todos los vehículos que, pertenecientes a su organización, discurran por el territorio de la Comunidad Autónoma de Extremadura.

#### **Undécima. Pago de las transmisiones de datos.**

El pago del precio correspondiente a las comunicaciones o transmisiones de datos que se efectúen, como consecuencia de la lícita utilización de los equipos entregados a la colaboradora, serán de cuenta de la Consejería de Movilidad, Transporte y Vivienda.

#### **Duodécima. Régimen de mantenimiento de los equipos.**

El mantenimiento y conservación de los equipos instalados en los vehículos integrados en el Sistema SIGETEX, estará sujeto al siguiente régimen:

Mantenimiento y conservación, incluida la reposición de componentes y equipos, por parte de la empresa colaboradora mediante contrato de mantenimiento celebrado, bien con el fabricante o proveedor de los equipos, bien con otro operador distinto.

#### **Decimotercera. Compromisos de la empresa colaboradora.**

La empresa colaboradora se compromete a:

- a) No destinar los equipos entregados a usos o fines diferentes a los asignados en virtud del presente convenio, sin perjuicio de su utilización en servicios de transporte propios de su tráfico mercantil cuando no se contravenga lo dispuesto en el título concesional o autorización.
- b) No usurpar, arrendar o ceder a terceros, total o parcialmente, los equipos suministrados

ni consentir su uso o utilización ajenos.

c) No realizar actuaciones sobre los equipos o sus elementos, físicos o lógicos, o sobre los datos proporcionados por los mismos, que entrañen manipulación, falseamiento, ocultación o modificación de su naturaleza o configuración o que alteren su significado, características o funcionalidades originarias.

d) En el plazo de quince días hábiles, a contar desde el día siguiente a la finalización de la vigencia del convenio de colaboración, se procederá a la restitución de los equipos entregados, o de sus sustitutos en caso de reposición, en el Centro Regional de Transportes sito en la localidad de Mérida.

De no proceder a su devolución en el plazo indicado, la empresa colaboradora pagará por cada día de retraso la suma de 25 €/día, en calidad de penalidad por el aludido retraso.

#### **Decimocuarta. Obligación de reposición de elementos inútiles.**

La empresa colaboradora se obliga, ante cualquier pérdida, destrucción, deterioro o daño de los equipos, a proceder a su costa a la reposición inmediata del elemento, bien o herramienta afectado, el cual quedará sustituido por otro dotado de las mismas características y funcionalidades propias del elemento perdido, destruido, deteriorado o dañado, incluida su total compatibilidad con el Sistema SIGETEX.

En los casos previstos en el párrafo anterior, la empresa colaboradora se obliga a comunicar, de forma inmediata, a la Consejería de Movilidad, Transporte y Vivienda la identidad del elemento, bien o equipo sustituido.

#### **Decimoquinta. Actualización de la información y solicitudes de modificación.**

La empresa colaboradora se obliga a mantener permanentemente actualizada toda la información contenida en el Sistema SIGETEX, así como a solicitar, mediante instrumentos telemáticos, todas las modificaciones que pretenda introducir en las condiciones de explotación del servicio, las cuales serán sometidas a procedimiento de validación por la Consejería de Movilidad, Transporte y Vivienda por idéntico canal a los efectos de comunicar su autorización o denegación.

E) REFERIDAS A DETERMINADOS EFECTOS DEL CONVENIO.

#### **Decimosexta. Actuaciones de comprobación.**

La empresa colaboradora se compromete a someterse a las actuaciones de comprobación que, respecto a la gestión de las subvenciones y de las demás prestaciones objeto del presente convenio, pueda efectuar la Dirección General de Transportes, así como cualesquiera otras



de comprobación y control financiero que puedan realizar los órganos de control competentes, aportando cuanta información le sea requerida en el ejercicio de tales actuaciones.

#### **Decimoséptima. Responsabilidades.**

La contravención de los términos del convenio, así como el incumplimiento de cualquiera de las obligaciones asumidas por las partes en virtud de dicho instrumento, quedará sujeta a la indemnización de los daños y perjuicios que se hubieren ocasionado mediando dolo, fraude o negligencia a la Administración pública, al servicio público o a la empresa colaboradora, sin perjuicio de la exigencia de responsabilidad que dicha contravención o incumplimiento pueda generar cuando constituya infracción administrativa a la normativa del transporte o a la de patrimonio de la Comunidad Autónoma o conducta delictiva sancionada penalmente.

A efectos de declaración de pérdida del derecho al cobro total o parcial del reembolso de las bonificaciones practicadas en el precio del título del transporte respecto de una empresa colaboradora, son criterios de graduación de posibles incumplimientos los siguientes:

- a. El incumplimiento de la obligación de justificación de las bonificaciones practicadas a los beneficiarios en el tiempo y forma expresados en este convenio de colaboración: extensión de la pérdida del 100 % del importe del reembolso correspondiente al período considerado.
- b. El incumplimiento de la obligación de justificación o la justificación insuficiente de las bonificaciones practicadas a los beneficiarios: extensión de la pérdida del 100 % del importe del reembolso correspondiente al período considerado.
- c. La resistencia, excusa, obstrucción o negativa a las actuaciones de comprobación material de la realización de la actividad: extensión de la pérdida del 100 % del importe del reembolso correspondiente al período objeto de comprobación.
- d. El incumplimiento de cualesquiera otras obligaciones o condiciones previstas en la Ley 6/2011, bases reguladoras, acto de convocatoria o convenio de colaboración: extensión de la pérdida del 100 % del importe del reembolso correspondiente al período a que se refiere el incumplimiento.

#### **Decimoctava. Plazo de vigencia.**

El presente convenio de colaboración será eficaz desde el momento de su firma, extendiendo los efectos de su vigencia a partir del día 1 de enero de 2021 y hasta el día 31 de diciembre de 2021, (estableciéndose como condición resolutoria la entrada en funcionamiento del contrato que actualmente se licita sobre los mismos servicios), siendo susceptible, de conformidad con



el artículo 10.2 del Decreto 83/2017, de modificación y de prórroga por mutuo acuerdo de las partes expresado antes de su finalización, sin que la duración total de las prórrogas pueda ser superior a la vigencia del período inicial.

En todo caso, finalizada la vigencia del convenio, los equipos suministrados al amparo del Sistema SIGETEX, o sus sustitutos en caso de reposición, serán restituidos a la Consejería de Movilidad, Transporte y Vivienda.

**Decimonovena. Condición suspensiva de eficacia.**

Someter el presente convenio de colaboración a la condición suspensiva de aprobación, para el año 2021, de la convocatoria de las subvenciones destinadas al fomento de la movilidad, objeto del Decreto 83/2017, de 13 de junio.

Y en prueba de conformidad, las partes suscriben el presente convenio de colaboración en el lugar y fecha de la firma.

Por la Consejería de Movilidad, Transporte y Vivienda

LEIRE IGLESIAS SANTIAGO

Por la Entidad Colaboradora,

MARCELO DÍAZ BALTASAR

## **ANEXO**

### **PROTOCOLO TÉCNICO POR EL QUE SE DETERMINA EL PROCEDIMIENTO DE REMISIÓN DE LOS DATOS DE EXPLOTACIÓN DE LOS SERVICIOS DE TRANSPORTE PÚBLICO REGULAR DE USO GENERAL DE VIAJEROS POR CARRETERA POR PARTE DE LAS EMPRESAS OPERADORAS A LOS EFECTOS DE COMPROBACIÓN POR LA ADMINISTRACIÓN DE LOS SERVICIOS PRESTADOS.**

#### **INTRODUCCIÓN**

Este documento pretende el establecimiento de los requisitos técnicos, de carácter informático y telemático, indispensables y mínimos, que han de cumplir las empresas operadoras de los servicios de transporte público regular y de uso general de viajeros por carretera.

Los requisitos aquí expuestos se entienden como mínimos y de obligado cumplimiento, necesarios para poder validar la integridad y veracidad de los datos y, por lo tanto, para realizar las comprobaciones y, en su caso, las liquidaciones económicas que de ellos pudieran derivarse.

Estos requerimientos técnicos están, principalmente, orientados a la transmisión de los datos resultantes de la explotación de los servicios. A grandes rasgos, son necesarios los datos descriptivos de cada billete y los referentes a los servicios realizados.

Para ello, por claridad de exposición, distinguiremos dos conjuntos de empresas:

- a) Las empresas con la infraestructura SIGETEX suministrada por la Junta de Extremadura.
- b) El resto de empresas.

Las primeras ya tienen instalados en sus sistemas los aplicativos y medios necesarios para cumplir con los requisitos exigidos.

Para el segundo grupo, ha sido definido, en función de las características de las mismas, un protocolo de transmisión y verificación que cumplirá con las exigencias de información y garantías de su integridad en las mismas condiciones que las empresas SIGETEX.

#### **SISTEMA SIGETEX**

1. Las transmisiones de datos deberán referirse, como máximo, a un período mensual, y ponerse a disposición de la Consejería, a través de la Dirección General competente, como máximo, dentro de los treinta días posteriores al mes vencido.
2. Los ficheros que deben recibirse serán BILLETES.TXT (descripción de billetes) y HOJARUTA.TXT (relación de servicios), generados por el sistema de forma automática.

3. La Dirección General de Transportes habilitará los recursos técnicos necesarios para la recepción de ficheros transmitidos por la empresa de forma segura y fiable. Remitirá a la empresa el número de billetes aceptados tras los controles pertinentes y el importe subvencionado resultantes de los mismos, con el objeto de poder presentar alegaciones a la liquidación propuesta. El correo electrónico se admite como método válido para la recepción de los ficheros siempre que se produzcan anomalías de tipo técnico para la recepción automatizada.
4. Este sistema de transmisión sustituye al actualmente utilizado para comunicar los billetes expedidos dentro del programa SATE de subvención de viajeros.
5. Si, por problemas técnicos, tanto de la Administración como de la empresa remitente de los datos, no se pudieran mandar por el procedimiento expuesto en el punto 3, se procederá a su envío por correo electrónico a la cuenta que la Dirección General de Transportes habilite a tal fin.

Además de las reglas anteriores, se han de observar las siguientes:

1. Es obligatorio que de los bonos que se emitan, o de cualquier otra modalidad de venta de billetes, quede constancia en el sistema de gestión XPGema y, por tanto, en la transmisión de datos, de forma que pueda tenerse conocimiento de los ingresos que se generen por la expedición de estos títulos.
2. La correcta transmisión, en forma y plazo, de la información descrita, no exime a las empresas de la obligación de colaborar con la Administración, siempre que aquella sea requerida para el estudio, bien de forma presencial o telemática, de los datos de explotación de sus servicios.
3. Cualquier incidencia de importancia que afecte a la salvaguarda de los datos, su integridad o seguridad será comunicada a la Dirección General de manera inmediata, así como las actuaciones emprendidas y dirigidas a su solución.

Se detalla, en el apartado correspondiente, el procedimiento para el envío de los datos de explotación al servidor de la Junta de Extremadura (Envío de datos en XPGema).

#### OTROS SISTEMAS PROPIOS DE CADA EMPRESA

Las empresas colaboradoras con sistema propio ofrecen, bien a través de un acceso facilitado a la Dirección General, o bien a través de otra modalidad de transmisión, la integridad y veracidad de los datos suministrados, hechos que han de mantenerse durante el período de prestación de los servicios.



En todo caso, la comunicación entre la Dirección General y la empresa en cuestión se producirá bajo estas premisas:

1. Las transmisiones de datos deberán referirse, como máximo, a un período mensual, y ponerse a disposición de la Consejería, a través de la Dirección General competente, como máximo, dentro de los treinta días naturales posteriores al mes vencido.
2. Este sistema de transmisión sustituye al actualmente utilizado para comunicar los billetes expedidos dentro del programa SATE de subvención de viajeros.
3. La comunicación, en forma y plazo, de la información establecida, no exime a las empresas de la obligación de colaborar con la Administración, siempre que aquella sea requerida para el estudio, bien de forma presencial o telemática, de los datos de explotación de sus servicios.
4. Por normalización de procesos ya implantados en la mayoría de empresas, se adoptará el sistema de doble fichero que responda a las características técnicas del sistema SIGETEX: un fichero para billetes y otro para hojas de ruta. Estos ficheros presentan la siguiente estructura:



## BILLETES (SEGÚN FORMATO SIGETEX)

DATO	Tamaño	Ini.	Fin	Valor en el ejemplo	Observaciones
FECHA_VIAJE	8	0	8	20190801	AAAAAAMDD
CODIGO_DE_LINEA	3	8	11	104	Codificado según Empresa
CODIGO_DE_SUBLINEA	2	11	13	30	Codificado según Empresa
SENTIDO	1	13	14	1	1 → Ida, 2 → Vuelta
HORA_SERVICIO	4	14	18	0830	Formato HHMM
ORDEN	2	18	20	00	No necesario. Rellenar a ceros
ORIGEN_REAL	2	20	22	00	No necesario. Rellenar a ceros
MAQUINA	4	22	26	9005	
ESTADO	1	26	27	0	0 → Normal, 1 → Anulado
ORIGEN	2	27	29	00	No necesario. Rellenar a ceros
DESTINO	2	29	31	00	No necesario. Rellenar a ceros
PARADA_ORIGEN_BILLETE	4	31	35	0000	Según codificación empresa
PARADA_DESTINO_BILLETE	4	35	39	0000	Según codificación empresa
NUMERO_BILLETE	6	39	45	000007	
TARIFA	2	45	47	00	Según codificación empresa
PRECIO_BILLETE	5	47	52	00120	En céntimos de euro
PRECIO_COBRADO	5	52	57	00120	En céntimos de euro
AGENCIA_DE_VENTA	6	57	63	000000	No necesario. Rellenar a ceros
NO_TARJETA_SATE	16	63	79	000000000000000000	A ceros si no es tarifa SATE
NO_UTILIZADOS	5	79	84	00000	Rellenar a ceros
TIPO_BONO	3	84	87	000	Según codificación empresa
NO_UTILIZADOS_UNO	20	87	107	00005039000345000000	Rellenar a ceros
FECHA_DE_VENTA	8	107	115	20190801	Formato: YYYYMMDD
HORA_DE_VENTA	6	115	121	082500	Formato HHMMSS
NO_UTILIZADOS_DOS	8	121	129	00000000	No necesario. Rellenar a ceros





## HOJAS DE RUTA (SERVICIOS)

DATO	Posiciones	Inicio	Fin	Valor en el ejemplo	Observaciones
FECHA_VIAJE	8	0	8	20190801	Formato: YYYYMMDD
CODIGO_DE_LINEA	3	8	11	104	Codificado según Empresa
CODIGO_DE_SUBLINEA	2	11	13	30	Codificado según Empresa
SENTIDO	1	13	14	1	1 → Ida, 2 → Vuelta
HORA_SERVICIO	4	14	18	0815	Formato HHMM
ORDEN	2	18	20	01	No necesario. Rellenar a ceros
ORIGEN_REAL	2	20	22	00	Ordinal del origen real de la expedición.
MAQUINA	4	22	26	9006	Número de expendedora de ruta
NO_UTILIZADO	1	26	27	0	No utilizado
DESTINO_REAL	2	27	29	00	Ordinal del destino real de la expedición.
CODIGO_PARADA_ORIGEN_REAL	4	29	33	0000	Código de parada origen de expedición
CODIGO_PARADA_DESTINO_REAL	4	33	37	0000	Código de parada destino de expedición
CODIGO_CONDUCTOR	4	37	41	0000	No necesario. Rellenar a ceros
NOMBRE_DE_CONDUCTOR	25	41	66	00000000000000000000000000000000	No necesario. Rellenar a espacios
TURNOS	1	66	67	0	No necesario. Rellenar a cero
CODIGO_DE_COCHE	4	67	71	0000	No necesario. Rellenar a ceros
MATRICULA_DE_COCHE	9	71	80	08687-H00	
NO_UTILIZADOS_DOS	2	80	82	00	No necesario. Rellenar a ceros
VALOR_INICIAL_DE_KILOMETROS	4	82	86	0000	No necesario. Rellenar a ceros
VALOR_FINAL_DE_KILOMETROS	4	86	90	0450	Kms de la ruta * 10
HORA_APERTURA_MAQUINA	4	90	94	0815	Formato HHMM
HORA_SALIDA	4	94	98	0815	Formato HHMM
HORA_LLEGADA	4	98	102	0855	Formato HHMM
NO_UTILIZADOS	4	102	106	0000	
FECHA_DE_VENTA	8	106	114	20190801	Formato: YYYYMMDD
HORA_DE_VENTA	4	114	118	0815	Formato HHMM
AGENTE DE DESCARGA	4	118	122	9999	No necesario. Rellenar a ceros
AGENTE DE VENTA	4	122	126	0006	No necesario. Rellenar a ceros
AGENCIA DE VENTA	4	126	130	No e	No necesario. Rellenar a ceros
NÚMERO DE EXPEDICIÓN	5	130	135	00008	No necesario. Rellenar a ceros
NO NECESARIO	52	135	187	00000000000000.....0052	No necesario. Rellenar a ceros

Cualquier modificación en la estructura de datos expuesta, por motivos técnicos razonados, deberá ser consensuada con la Dirección General de Transportes y aprobada por esta.

### ENVÍO DE DATOS EN XPGema

En configuración accedemos a Cliente FTP (última opción). Debemos establecer los siguientes valores:

- Casilla de Activación: Marcada
- Servidor: sigetex.juntaextremadura.net
- Puerto: 21
- Usuario(\*): (proporcionada por la Junta en el momento de la instalación)
- Contraseña(\*): (proporcionada por la Junta en el momento de la instalación)
- Modo pasivo: Marcado

(\*) Excepto si está en blanco, realizar la prueba con los valores por defecto.

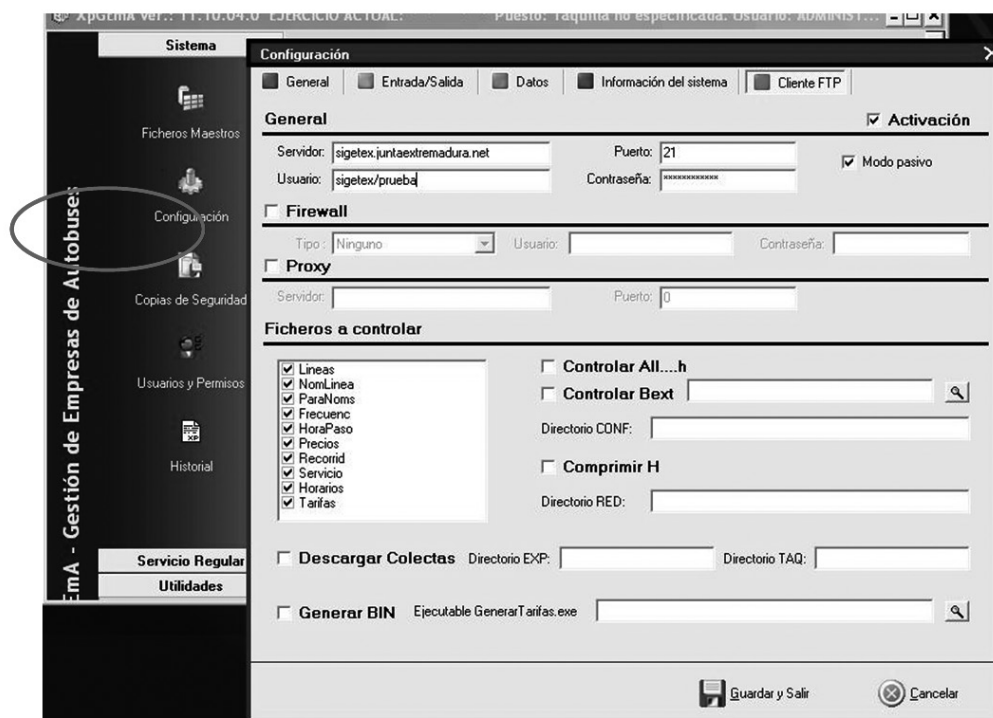

Fig. 1. Configuración de XPGema para transmisión de datos.

En ese momento se podrá cerrar XPGema y abrir de nuevo con la contraseña habitual. Recuerden que el uso de una contraseña distinta a la habitual puede generar diferencias en el funcionamiento del programa.

Para transmitir datos (Fig. 2), desde el menú de Utilidades, se deberá seleccionar Exportar ventas a TXT.

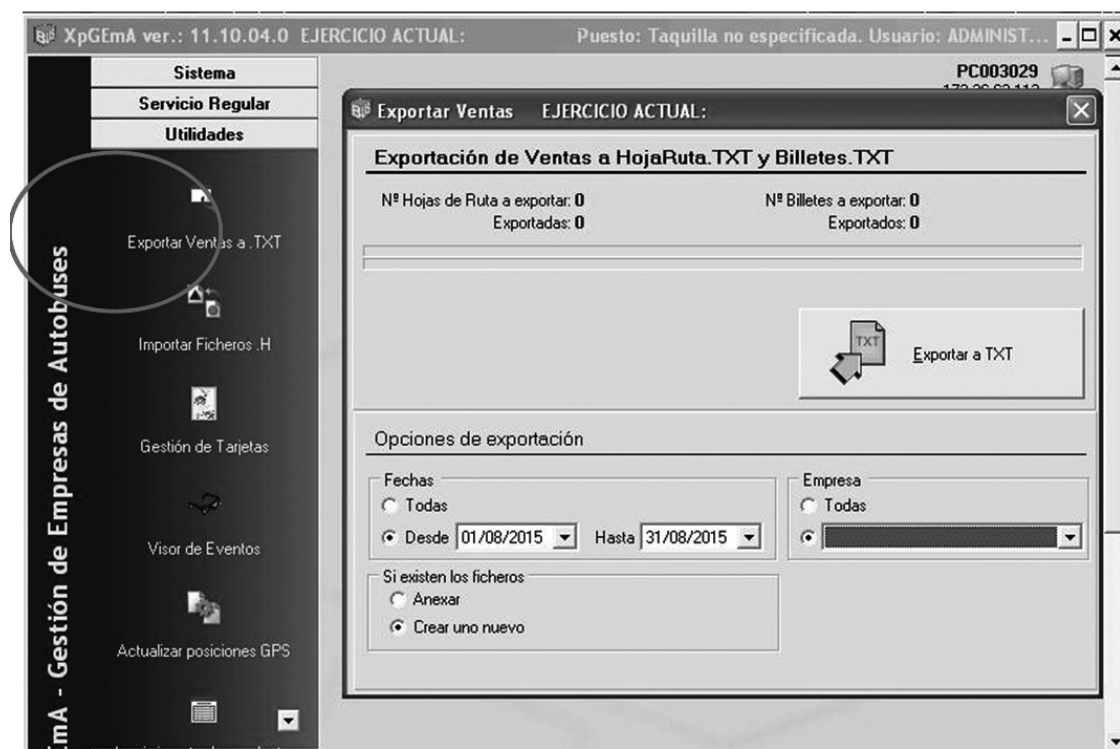

Fig. 2 Exportar Ventas a TXT y al servidor de la Consejería

Establezca para cada transmisión los siguientes valores en Opciones de Exportación

- Fechas: Desde. Periodo de tiempo que deseamos exportar.
- Si existen los ficheros: Crear uno nuevo
- Empresa: Seleccionar el ejercicio activo.

Finalmente, hacer clic sobre el botón Exportar a TXT y esperar que finalice el proceso.

#### RESOLUCIÓN DE PROBLEMAS, SOPORTE Y MANTENIMIENTO TÉCNICO

- a) Todas las empresas operadoras de servicios de transporte de viajeros por carretera son responsables del correcto funcionamiento de sus sistemas informáticos.



- b) Igualmente, son responsables del mantenimiento preventivo y correctivo de todo su equipamiento hardware y software, en la forma que se determina en el presente convenio de colaboración, de modo que, en todo momento, puedan cumplir con las condiciones requeridas para el envío de información a la Administración en los términos recogidos en este documento.
- c) Las averías detectadas, en el ámbito de la explotación de los servicios, serán corregidas en el menor plazo de tiempo posible y requerirán de la correspondiente comunicación a la Administración, informando del tiempo estimado en su reparación, que no podrá exceder de siete días naturales. Una vez se solucione la incidencia deberá notificarse, asimismo, a la Dirección General, en unión, cuando proceda, del envío de un certificado técnico de reparación de la avería, daño o deterioro, emitido por la empresa responsable del mantenimiento de los equipos.

Todo ello sin perjuicio del procedimiento de subsanación de la avería, daño o deterioro sufrido por los equipos o tarjetas, no imputable a la empresa colaboradora, previsto en la cláusula séptima del presente Convenio, y en el artículo 17.3 del Decreto 83/2017.



*RESOLUCIÓN de 5 de abril de 2022, de la Secretaría General, por la que se da publicidad al Convenio de Colaboración entre la Consejería de Movilidad, Transporte y Vivienda y la empresa "Javier Martín Fernández", para la gestión de las subvenciones destinadas al fomento de la movilidad previstas en el Decreto 83/2017, de 13 de junio, y otras prestaciones propias de la explotación de los servicios de transporte público regular y de uso general de viajeros por carretera JEA-019, durante el año 2021. (2022061066)*

Habiéndose firmado el día 12 de abril de 2021, el Convenio de Colaboración entre la Consejería de Movilidad, Transporte y Vivienda y la empresa "Javier Martín Fernández", para la gestión de las subvenciones destinadas al fomento de la movilidad previstas en el Decreto 83/2017, de 13 de junio, y otras prestaciones propias de la explotación de los servicios de transporte público regular y de uso general de viajeros por carretera JEA-019, durante el año 2021, de conformidad con lo previsto en el artículo 8.º del Decreto 217/2013, de 19 de noviembre, por el que se regula el Registro General de Convenios de la Administración de la Comunidad Autónoma de Extremadura,

RESUELVO:

La publicación en el Diario Oficial de Extremadura del convenio que figura como anexo de la presente resolución.

Mérida, 5 de abril de 2022.

La Secretaria General,  
P.A. Resolución de 01/03/2021,  
DOE n.º 43, de 4 de marzo de 2021,  
La Jefa de Servicio de Legislación y  
Documentación,  
M.ª MERCEDES ARGUETA MILLÁN



CONVENIO DE COLABORACIÓN ENTRE LA CONSEJERÍA DE  
MOVILIDAD, TRANSPORTE Y VIVIENDA Y LA EMPRESA "JAVIER  
MARTÍN FERNÁNDEZ", PARA LA GESTIÓN DE LAS SUBVENCIONES  
DESTINADAS AL FOMENTO DE LA MOVILIDAD PREVISTAS EN EL  
DECRETO 83/2017, DE 13 DE JUNIO, Y OTRAS PRESTACIONES  
PROPIAS DE LA EXPLOTACIÓN DE LOS SERVICIOS DE TRANSPORTE  
PÚBLICO REGULAR Y DE USO GENERAL DE VIAJEROS POR  
CARRETERA JEAV-019, DURANTE EL AÑO 2021.

Mérida, 12 de abril de 2021.

REUNIDOS

De una parte, D<sup>a</sup>. Leire Iglesias Santiago, Consejera de Movilidad, Transporte y Vivienda, actuando en nombre y representación de la Consejería del mismo nombre, en virtud de la competencia que le confiere el artículo 36. a) de la Ley 1/2002, de 28 de febrero, del Gobierno y de la Administración de la Comunidad Autónoma de Extremadura.

Y de otra, D. Javier Martín Fernández, con NIF: \*\*\*6813\*\*, actuando en nombre y representación de la empresa del mismo nombre, prestadora del servicio de transporte público regular y de uso general de viajeros por carretera JEAV- 019, (Collado de la Vera-Jaraíz de la Vera.)

Actuando ambas partes de acuerdo con los principios de colaboración y servicio efectivo a los ciudadanos, se reconocen capacidad jurídica suficiente para otorgar y suscribir el presente convenio, a cuyo efecto

EXPONEN

**Primero.** La Consejería de Movilidad, Transporte y Vivienda, a través de la Dirección General de Transportes, gestiona los servicios de transporte público regular de viajeros de uso general que se prestan en la Comunidad Autónoma, en virtud de la competencia exclusiva que atribuye a aquélla el artículo 9.1.39 del Estatuto de Autonomía de Extremadura, cuando discorra el itinerario íntegramente por el territorio de la Región, o al amparo de la Ley Orgánica 5/1987, de 30 de julio, de Delegación de Facultades del Estado en las Comunidades Autónomas en relación con los transportes por carretera y por cable, cuando se trate de servicios parciales interiores.

**Segundo.** La Junta de Extremadura, mediante el Decreto 83/2017, de 13 de junio, por el que se establecen las bases reguladoras de las subvenciones destinadas al fomento de la movilidad mediante el transporte público regular de uso general de viajeros por carretera, persigue el objetivo de financiar la movilidad de los beneficiarios a través de los servicios de transporte público regular de uso general de viajeros por carretera, en aquellos desplazamientos que

tengan su origen en la Comunidad Autónoma de Extremadura, como actividad de interés social, mediante la bonificación del precio del billete o título de transporte que los usuarios adquieran, debiendo cumplir los titulares del derecho a la subvención las obligaciones materiales y formales que se establezcan.

**Tercero.** Conforme a la normativa indicada, la gestión de las subvenciones destinadas al fomento de la movilidad se implementará mediante la aplicación, por parte de las empresas que presten los servicios de transporte público regular y de uso general de viajeros por carretera, de una bonificación del 50% del precio total vigente, a excepción de las víctimas de violencia de género que será del 100%, (resultante de la aplicación de las tarifas autorizadas y demás conceptos legales aplicables y de los descuentos que la empresa efectúe voluntariamente o tenga la obligación legal o contractual de practicar) del título de transporte adquirido por el usuario.

**Cuarto.** La empresa "Javier Martín Fernández", es titular del servicio de transporte público regular y de uso general de viajeros por carretera entre las localidades de Collado de la Vera-Jaraíz de la Vera, (JEAV-019), y ostenta la condición de empresa colaboradora en la gestión de las subvenciones destinadas al fomento de la movilidad reguladas en el Decreto 83/2017, al amparo de su artículo 9.

**Quinto.** De acuerdo con el artículo 10 del Decreto 83/2017, es obligación de la empresa colaboradora suscribir con la Consejería competente en materia de transportes el convenio que formalice la colaboración en la gestión de las ayudas a la movilidad.

**Sexto.** La Consejería de Movilidad, Transporte y Vivienda pretende, en la actualidad, mejorar la explotación de los servicios de transporte público regular y de uso general de viajeros por carretera mediante la implementación de herramientas tecnológicas que contribuyan a incrementar los niveles de eficacia de las prestaciones que integran el ejercicio de las funciones ejecutadas por las empresas prestadoras de aquellos servicios.

En atención a ello, la Consejería ha desarrollado un proyecto de instalación de una plataforma tecnológica común a los diferentes servicios, denominado Sistema Central de Gestión del Transporte en Extremadura, (SIGETEX).

Dicho Sistema se encuentra estructurado en los siguientes subsistemas:

a) Subsistema de Gestión de Datos de las Ayudas a la Movilidad, (SATE).

Permite el suministro, tratamiento y transmisión, mediante procedimiento telemático, de los datos obtenidos en el proceso de aplicación de las subvenciones a la movilidad.

b) Subsistema de Validación y Venta de Billetes de Viaje.

A través de este sistema, también denominado Ticketing o Sistema de Monética, se incrementa la seguridad y eficacia de la operación de venta de billetes de viaje y la percepción de su importe por el conductor del vehículo, liberando un canal útil de información sobre la utilización del servicio.

c) Subsistema de Ayuda a la Explotación (SAE).

Permite disponer, de forma automática, de una información confiable y cierta acerca de las características cualitativas y cuantitativas del servicio ofrecido, de interés para la empresa (en cuanto que facilita la toma de decisiones en la planificación de la gestión, el control de la flota en servicio, la constancia de eventos, etc.), los usuarios, (en cuanto que facilita el conocimiento de retrasos en las paradas, correspondencia con otras líneas, posicionamiento de los autobuses, etc.), y la Administración.

d) Subsistema de Gestión de Datos de Explotación.

Permite al titular de la concesión o autorización gestionar y comunicar a la Administración los datos de explotación requeridos por la normativa vigente.

e) Subsistema de Gestión de Transporte a la Demanda.

Permite gestionar el transporte generado en zonas rurales dispersas como consecuencia de las necesidades de los usuarios.

f) Subsistema de Gestión de Recursos en Empresas de Transporte.

Ayuda a la generación de datos de interés para efectuar planificaciones de actuación en el sector del transporte.

**Séptimo.** Con el fin de ejecutar y hacer efectivo el Sistema SIGETEX, la Consejería de Movilidad, Transporte y Vivienda ha adquirido los bienes de equipo y elementos técnicos necesarios a los efectos de procurar, en virtud del presente instrumento, su entrega formal y puesta a disposición de los mismos a las empresas prestadoras de los servicios de transporte público regular de uso general de viajeros por carretera.

Con fundamento en lo expuesto, y manifestado por los reunidos el interés mutuo de fijar las condiciones de la colaboración y las obligaciones asumidas por las partes para la gestión de las subvenciones a la movilidad y otras prestaciones propias de la explotación de los servicios de transporte público regular de viajeros por carretera, formalizan, avalando su contenido, el presente instrumento, de acuerdo con las siguientes



## ESTIPULACIONES

### A) GENERALES.

#### **Primera. Objeto.**

El presente convenio tiene por objeto el establecimiento del marco de colaboración entre la Consejería de Movilidad, Transporte y Vivienda y la empresa "Javier Martín Fernández", con el fin de fijar el sistema aplicable a la gestión de las subvenciones destinadas al fomento de la movilidad en los servicios de transporte público regular de uso general de viajeros por carretera (reguladas por el Decreto 83/2017, de 13 de junio), así como de otras prestaciones inherentes a la explotación del servicio JEAV-019, (Collado de la Vera-Jaraíz de la Vera), mediante, en ambos casos, el uso, gestión y administración de las herramientas y equipos tecnológicos previstos en el Sistema SIGETEX y cuya propiedad corresponde a la Consejería de Movilidad, Transporte y Vivienda, o, en los casos en los que el sistema tecnológico de la entidad colaboradora no se encuentre integrado en el Sistema SIGETEX, mediante la remisión directa de la información a este último, de acuerdo con lo prevenido en el artículo 22 del Decreto 277/2015, de 11 de septiembre, por el que se regulan, en el ámbito de la Comunidad Autónoma de Extremadura, los servicios de transporte público interurbano en automóviles de turismo, y se fijan determinadas obligaciones relacionadas con los servicios de transporte público interurbano en autobús.

El título que habilita para la utilización de las referidas herramientas y equipos por parte de la empresa colaboradora se entiende, de acuerdo con la normativa patrimonial, implícito en el título para la prestación del servicio público de transporte regular y de uso general de viajeros por carretera.

### B) REFERIDAS A LA GESTIÓN DE LAS SUBVENCIONES A LA MOVILIDAD.

#### **Segunda. Colaboración de la empresa.**

La empresa colaboradora se obliga a prestar su cooperación en la gestión de las subvenciones destinadas al fomento de la movilidad de determinadas personas en los servicios de transporte público regular y de uso general de viajeros por carretera, establecidas por el Decreto 83/2017, de 13 de junio, en los términos que resulten de su regulación, y confirma su adhesión al Sistema SIGETEX a los efectos de utilizar en dicha gestión los equipos, medios o elementos informáticos, electrónicos y telemáticos previstos en el mencionado Sistema, o, en el caso de falta de integración de su sistema tecnológico en SIGETEX, a la remisión directa de la información a esta plataforma.

En cualquiera de los dos casos, la entidad colaboradora se compromete a observar el protocolo técnico previsto en el anexo del presente convenio, por el que se determina el procedimiento



de remisión de los datos de explotación de los títulos de prestación de servicios de transporte público regular de uso general de viajeros por carretera por parte de las empresas operadoras a los efectos de comprobación por la Administración de los servicios prestados, datos de los que se extraerá la información necesaria para efectuar la liquidación de las bonificaciones del precio del billete practicadas al usuario en el proceso de gestión de las subvenciones destinadas al fomento de la movilidad previstas en el Decreto 83/2017, de 13 de junio.

La entidad colaboradora, en todo caso, se compromete a comunicar cualquier variación técnica que aplique en la organización operativa de sus servicios, tanto en códigos, como formatos y/o canales de entrega.

Del mismo modo, la Administración se compromete a la comunicación de aquellos cambios que realice que pueda afectar a cualquier procedimiento relativo al envío y recepción de información con la empresa colaboradora.

La entidad colaboradora se compromete a cumplir las medidas de publicidad que, a tal efecto, disponga el órgano competente de las subvenciones en cuya gestión participa.

### **Tercera. Bonificación del precio del título de viaje.**

La entidad colaboradora se compromete a practicar una bonificación del precio total vigente, (resultante de la aplicación de las tarifas autorizadas y demás conceptos legales aplicables y de los descuentos que el transportista efectúe voluntariamente o tenga la obligación legal o contractual de practicar), correspondiente a los títulos de transporte que adquieran los usuarios, beneficiarios de la tarjeta de transporte subvencionado, para efectuar desplazamientos por el trayecto que comprende el servicio que presta la transportista.

A estos efectos, constituyen descuentos, derivados de una obligación legal, las reducciones en los precios de los servicios regulares de uso general de transporte de viajeros por carretera, para los miembros de familias numerosas que tengan reconocida esta condición, y lo acrediten oficialmente mediante la vigencia del título de familia numerosa, de conformidad con la Ley 40/2003, de 18 de noviembre, de Protección a las Familias Numerosas, y su normativa de desarrollo.

La bonificación será del 100% para las personas beneficiarias que tengan la condición de víctimas de violencia de género y del 50% para el resto de beneficiarios, debiendo percibir la empresa colaboradora directamente de sus viajeros el porcentaje restante del citado precio.

No estarán comprendidas en el gasto subvencionable las cantidades que, en concepto de suplemento sobre el precio del contrato, perciba la empresa por la prestación de los servicios de transporte ofertados en la categoría de alta calidad.



Las cantidades dejadas de percibir por la empresa colaboradora como consecuencia de la aplicación de las bonificaciones serán reembolsadas a la misma por la Consejería de Movilidad, Transporte y Vivienda.

A efectos de tramitar el correspondiente reembolso de bonificaciones, la empresa colaboradora firmante autoriza expresamente al órgano concedente para obtener los datos tributarios y de seguridad social precisos para ello.

#### **Cuarta. Comprobación de la identidad del usuario.**

A los efectos de cursar la venta del billete solicitado por el usuario que exhiba la tarjeta de transporte subvencionado emitida a su nombre en el punto de expendición, la empresa colaboradora se obliga a comprobar que la persona beneficiaria se encuentra plenamente identificada.

Dicha comprobación tendrá lugar en el momento de la adquisición del título, salvo que el procedimiento empleado no lo permita, y, en todo caso, en el momento de iniciarse la realización del viaje.

#### **Quinta. Dotación de medios tecnológicos.**

La empresa colaboradora acepta el suministro de los equipos y medios técnicos e informáticos puestos a su disposición por la Consejería de Movilidad, Transporte y Vivienda para el adecuado tratamiento y control de las subvenciones destinadas al fomento de la movilidad que se apliquen en los servicios que gestione, y se compromete a utilizar vehículos dotados de los referidos equipos en todos los servicios de transporte público regular y de uso general de viajeros por carretera que, sometidos a su explotación, discurran por el territorio de la Comunidad Autónoma de Extremadura. (Anexo II.- "Identificación, por la empresa colaboradora, de los equipos y medios técnicos e informáticos utilizados en sus vehículos en la explotación del servicio JEA-019, (Collado de la Vera-Jaraiz de la Vera)").

Las características técnicas que reúnen los equipos entregados son las siguientes:

##### **A. Equipo del Subsistema de Validación y Venta de Billetes de Viaje:**

A.1. Máquina expendedora: 2 uds Máquinas y 2 uds Bases.

A.2. Equipo de taquilla: NO uds.

##### **B. Equipo del Subsistema de Ayuda a la Explotación (SAE):**

B.1. Equipo móvil: 2 uds Apolos y 2 uds Módems.

B.2. Letrero interior: 2 uds.

B.3. Letrero exterior: 1 ud.

B.4. Antena: 2 uds.

#### **Sexta. Destino de los bienes suministrados.**

La empresa colaboradora se compromete a destinar los bienes de equipo necesarios descritos en la cláusula anterior, durante el período de vigencia del convenio, a la actividad de gestión de las subvenciones destinadas al fomento de la movilidad mediante el suministro, tratamiento y transmisión a la Consejería de los datos obtenidos en el proceso de aplicación de las referidas subvenciones.

#### **Séptima. Reembolso de las cantidades descontadas del precio del título de transporte.**

La Consejería firmante, con el fin de garantizar la aplicación de los fondos al cumplimiento adecuado de la actividad subvencionable, se compromete a rembolsar a la empresa colaboradora las cantidades dejadas de percibir por ésta como consecuencia de la aplicación de las bonificaciones practicadas en el precio del título del transporte.

A estos efectos, la Consejería competente en materia de transporte obtendrá del Sistema SIGETEX la información necesaria y válida, dentro de la remitida por la entidad colaboradora en relación con los datos de explotación de los servicios que gestione, con el fin de proceder a liquidar los billetes que han sido objeto de descuento, determinar el importe total de las bonificaciones practicadas y evacuar los trámites precisos para su reembolso.

Los datos de explotación remitidos por la empresa colaboradora, de los que se extraerá la información de las bonificaciones del precio del billete, deberán referirse, como máximo, a un período MENSUAL, y ponerse a disposición de la Consejería, como máximo, dentro de los treinta días posteriores al mes vencido.

Cuando, como resultado del proceso de información, la liquidación de las bonificaciones arroje una cantidad diferente a la que conste en los datos suministrados por la entidad colaboradora, la discrepancia se someterá a un trámite de audiencia de aquella liquidación por un plazo de cinco días hábiles, a los efectos de que, por parte de la empresa, se efectúen las correcciones, subsanaciones o justificaciones pertinentes. Recibidas las alegaciones, o transcurrido el plazo para su remisión, se dictará, dentro de los cinco días siguientes, la correspondiente resolución, en la que se contenga el importe definitivo de la liquidación, que será notificada a la entidad colaboradora.

La empresa colaboradora será responsable de la integridad, seguridad y validez de los datos almacenados en sus sistemas informáticos y de los que se transmitan a la Administración. En caso de no remisión de los datos en el plazo estipulado en el párrafo anterior, salvo causa de fuerza mayor, no podrá practicarse liquidación del mes a que se refieran, y no se abonará la cuantía correspondiente, siendo de aplicación el correspondiente criterio de graduación del incumplimiento previsto en el Decreto 83/2017. En la tramitación del procedimiento de declaración de pérdida del derecho al cobro total o parcial del reembolso de las bonificaciones practicadas por la colaboradora, quedará garantizado, en todo caso, el derecho de la misma a un trámite de audiencia por un plazo de diez días.

En los casos de avería, daño o deterioro, sufrido por los equipos electrónicos o informáticos, o por las tarjetas de transporte subvencionado, utilizados en la gestión de la subvención, no imputables a la empresa colaboradora, y hasta su subsanación, se procederá de la siguiente forma:

- a) Si la avería, daño o deterioro no impide que la operación de expedición del billete objeto de descuento pueda efectuarse mediante la introducción manual de los datos del usuario en el equipo lector, se utilizará este sistema para el despacho del título.

En este caso, el reembolso de la parte del precio descontado requerirá la presentación, con ocasión de la remisión telemática ordinaria de los registros o datos a que se refiere la presente estipulación, de un certificado, suscrito por el representante legal de la empresa colaboradora, en que quede constancia de la referida operación manual, acompañado del documento resumen de la liquidación electrónica del descuento o descuentos en que se ha operado de dicha forma, donde se contengan los datos referidos a los servicios y billetes a que se refieran.

- b) Si la avería, daño o deterioro impide que la operación de expedición del billete objeto de descuento pueda efectuarse mediante la introducción manual de los datos del usuario en el equipo lector, el procedimiento telemático podrá sustituirse, con carácter excepcional y restrictivo, durante el plazo más breve posible, no superior a siete días hábiles, por el sistema de justificación mediante talones.

A estos efectos, se entiende por talón aquel documento numerado, emitido oficialmente, en el que pueda dejarse constancia de los siguientes datos, a cumplimentar por la empresa colaboradora: número de la tarjeta de transporte subvencionado, la fecha del viaje, denominación de la empresa prestadora del servicio, origen y destino del viaje, precio del billete y cantidad efectiva abonada por el beneficiario. Para su validez, el talón deberá ser, inexcusablemente, firmado por el conductor o representante legal de la empresa colaboradora, con expresión adicional de su número de DNI, y estampillado con el sello de la misma.

Será requisito necesario para el reembolso de las cantidades justificadas mediante talones, la aportación de los mismos al órgano concedente, dentro del plazo de quince días hábiles a contar desde la reparación del equipo, mediante el documento resumen de la liquidación electrónica de dichos talones, firmado por el representante legal de la empresa, en el que se contengan, conforme al modelo oficial, los datos referidos a los servicios y billetes de los que aquellos traen causa, así como de certificado técnico de reparación de la avería, daño o deterioro, emitido por la empresa responsable del mantenimiento de los equipos. El incumplimiento de este requisito determinará la inadmisión de los talones como medio de prueba.

**C) REFERIDAS A LA GESTIÓN DE OTRAS PRESTACIONES PROPIAS DE LA EXPLOTACIÓN DE LOS SERVICIOS DE TRANSPORTE PÚBLICO REGULAR.**

**Octava. Colaboración de la empresa.**

La entidad colaboradora, titular del servicio de transporte público regular de viajeros y de uso general por carretera JEA-019, (Collado de la Vera-Jaraíz de la Vera), se obliga a prestar su cooperación en la gestión de las prestaciones definidas en la cláusula siguiente y confirma su adhesión al Sistema SIGETEX a los efectos de emplear, en dicha gestión, los equipos, medios o elementos informáticos, electrónicos y telemáticos previstos en el mismo.

**Novena. Determinación de las prestaciones y dotación de medios tecnológicos.**

La empresa colaboradora acepta el suministro de los equipos y medios técnicos e informáticos a que se refiere la cláusula quinta y se compromete a utilizar vehículos dotados de los referidos equipos en todos los servicios de transporte público regular y de uso general de viajeros por carretera que, sometidos a su explotación, discurren por el territorio de la Comunidad Autónoma de Extremadura, con el fin de utilizarlos en la ejecución, entre otras, de las siguientes prestaciones:

- a) Operaciones de venta de billetes de viaje.
- b) Seguimiento y control, cualitativo y cuantitativo, del cumplimiento de las expediciones constitutivas de los servicios comprendidos en el título concesional o autorización y en sus modificaciones, de acuerdo con el calendario y los horarios en vigor.
- c) Comunicación de los datos de explotación de la concesión.
- d) Suministro, en tiempo real, de información de interés para el viajero.
- e) Gestión de los servicios prestados en régimen de transporte a la demanda, de acuerdo con las condiciones previstas en el título concesional o autorización .

f) Puesta en funcionamiento y mantenimiento de las medidas de seguridad necesarias para la prevención y el control de circunstancias que entrañen un riesgo para la prestación legítima de los servicios.

f) Elaboración de los datos particulares de la explotación que se establezcan en el título concesional o autorización susceptibles de ser aplicados a medidas de planificación de la actividad de transporte.

D) REFERIDAS AL RÉGIMEN DE UTILIZACIÓN DE LOS EQUIPOS SUMINISTRADOS A LA EMPRESA.

#### **Décima. Obligación de custodia y conservación.**

La empresa colaboradora se obliga a custodiar, conservar y hacer un uso racional de las herramientas tecnológicas integradas en el sistema SIGETEX e instaladas en todos los vehículos que, pertenecientes a su organización, discurran por el territorio de la Comunidad Autónoma de Extremadura.

#### **Undécima. Pago de las transmisiones de datos.**

El pago del precio correspondiente a las comunicaciones o transmisiones de datos que se efectúen, como consecuencia de la lícita utilización de los equipos entregados a la colaboradora, serán de cuenta de la Consejería de Movilidad, Transporte y Vivienda.

#### **Duodécima. Régimen de mantenimiento de los equipos.**

El mantenimiento y conservación de los equipos instalados en los vehículos integrados en el Sistema SIGETEX, estará sujeto al siguiente régimen:

Mantenimiento y conservación, incluida la reposición de componentes y equipos, por parte de la empresa colaboradora mediante contrato de mantenimiento celebrado, bien con el fabricante o proveedor de los equipos, bien con otro operador distinto.

#### **Decimotercera. Compromisos de la empresa colaboradora.**

La empresa colaboradora se compromete a:

- a) No destinar los equipos entregados a usos o fines diferentes a los asignados en virtud del presente convenio, sin perjuicio de su utilización en servicios de transporte propios de su tráfico mercantil cuando no se contravenga lo dispuesto en el título concesional o autorización.
- b) No usurpar, arrendar o ceder a terceros, total o parcialmente, los equipos suministrados ni consentir su uso o utilización ajenos.

- c) No realizar actuaciones sobre los equipos o sus elementos, físicos o lógicos, o sobre los datos proporcionados por los mismos, que entrañen manipulación, falseamiento, ocultación o modificación de su naturaleza o configuración o que alteren su significado, características o funcionalidades originarias.
- d) En el plazo de quince días hábiles, a contar desde el día siguiente a la finalización de la vigencia del convenio de colaboración, se procederá a la restitución de los equipos entregados, o de sus sustitutos en caso de reposición, en el Centro Regional de Transportes sito en la localidad de Mérida.

De no proceder a su devolución en el plazo indicado, la empresa colaboradora pagará por cada día de retraso la suma de 25 €/día, en calidad de penalidad por el aludido retraso.

#### **Decimocuarta. Obligación de reposición de elementos inútiles.**

La empresa colaboradora se obliga, ante cualquier pérdida, destrucción, deterioro o daño de los equipos, a proceder a su costa a la reposición inmediata del elemento, bien o herramienta afectado, el cual quedará sustituido por otro dotado de las mismas características y funcionalidades propias del elemento perdido, destruido, deteriorado o dañado, incluida su total compatibilidad con el Sistema SIGETEX.

En los casos previstos en el párrafo anterior, la empresa colaboradora se obliga a comunicar, de forma inmediata, a la Consejería de Movilidad, Transporte y Vivienda la identidad del elemento, bien o equipo sustituido.

#### **Decimoquinta. Actualización de la información y solicitudes de modificación.**

La empresa colaboradora se obliga a mantener permanentemente actualizada toda la información contenida en el Sistema SIGETEX, así como a solicitar, mediante instrumentos telemáticos, todas las modificaciones que pretenda introducir en las condiciones de explotación del servicio, las cuales serán sometidas a procedimiento de validación por la Consejería de Movilidad, Transporte y Vivienda por idéntico canal a los efectos de comunicar su autorización o denegación.

E) REFERIDAS A DETERMINADOS EFECTOS DEL CONVENIO.

#### **Decimosexta. Actuaciones de comprobación.**

La empresa colaboradora se compromete a someterse a las actuaciones de comprobación que, respecto a la gestión de las subvenciones y de las demás prestaciones objeto del presente convenio, pueda efectuar la Dirección General de Transportes, así como cualesquiera otras de comprobación y control financiero que puedan realizar los órganos de control competentes, aportando cuanta información le sea requerida en el ejercicio de tales actuaciones.



**Decimoséptima. Responsabilidades.**

La contravención de los términos del convenio, así como el incumplimiento de cualquiera de las obligaciones asumidas por las partes en virtud de dicho instrumento, quedará sujeta a la indemnización de los daños y perjuicios que se hubieren ocasionado mediando dolo, fraude o negligencia a la Administración pública, al servicio público o a la empresa colaboradora, sin perjuicio de la exigencia de responsabilidad que dicha contravención o incumplimiento pueda generar cuando constituya infracción administrativa a la normativa del transporte o a la de patrimonio de la Comunidad Autónoma o conducta delictiva sancionada penalmente.

A efectos de declaración de pérdida del derecho al cobro total o parcial del reembolso de las bonificaciones practicadas en el precio del título del transporte respecto de una empresa colaboradora, son criterios de graduación de posibles incumplimientos los siguientes:

- a. El incumplimiento de la obligación de justificación de las bonificaciones practicadas a los beneficiarios en el tiempo y forma expresados en este convenio de colaboración: extensión de la pérdida del 100 % del importe del reembolso correspondiente al período considerado.
- b. El incumplimiento de la obligación de justificación o la justificación insuficiente de la bonificaciones practicadas a los beneficiarios: extensión de la pérdida del 100 % del importe del reembolso correspondiente al período considerado.
- c. La resistencia, excusa, obstrucción o negativa a las actuaciones de comprobación material de la realización de la actividad: extensión de la pérdida del 100 % del importe del reembolso correspondiente al período objeto de comprobación.
- d. El incumplimiento de cualesquiera otras obligaciones o condiciones previstas en la Ley 6/2011, bases reguladoras, acto de convocatoria o convenio de colaboración: extensión de la pérdida del 100 % del importe del reembolso correspondiente al período a que se refiere el incumplimiento.

**Decimoctava. Plazo de vigencia.**

El presente convenio de colaboración será eficaz desde el momento de su firma, extendiendo los efectos de su vigencia a partir del día 1 de enero de 2021 y hasta el día 31 de diciembre de 2021, (estableciéndose como condición resolutoria la entrada en funcionamiento del contrato que actualmente se licita sobre los mismos servicios), siendo susceptible, de conformidad con el artículo 10.2 del Decreto 83/2017, de modificación y de prórroga por mutuo acuerdo de las partes expresado antes de su finalización, sin que la duración total de las prórrogas pueda ser superior a la vigencia del período inicial.



En todo caso, finalizada la vigencia del convenio, los equipos suministrados al amparo del Sistema SIGETEX, o sus sustitutos en caso de reposición, serán restituidos a la Consejería de Movilidad, Transporte y Vivienda.

**Decimonovena. Condición suspensiva de eficacia.**

Someter el presente convenio de colaboración a la condición suspensiva de aprobación, para el año 2021, de la convocatoria de las subvenciones destinadas al fomento de la movilidad, objeto del Decreto 83/2017, de 13 de junio.

Y en prueba de conformidad, las partes suscriben el presente convenio de colaboración en el lugar y fecha indicados en la firma.

Por la Consejería de Movilidad, Transporte y Vivienda,

LEIRE IGLESIAS SANTIAGO

Por la Entidad Colaboradora,

JAVIER MARTÍN FERNÁNDEZ

## **ANEXO**

### **PROTOCOLO TÉCNICO POR EL QUE SE DETERMINA EL PROCEDIMIENTO DE REMISIÓN DE LOS DATOS DE EXPLOTACIÓN DE LOS SERVICIOS DE TRANSPORTE PÚBLICO REGULAR DE USO GENERAL DE VIAJEROS POR CARRETERA POR PARTE DE LAS EMPRESAS OPERADORAS A LOS EFECTOS DE COMPROBACIÓN POR LA ADMINISTRACIÓN DE LOS SERVICIOS PRESTADOS.**

#### **INTRODUCCIÓN**

Este documento pretende el establecimiento de los requisitos técnicos, de carácter informático y telemático, indispensables y mínimos, que han de cumplir las empresas operadoras de los servicios de transporte público regular y de uso general de viajeros por carretera.

Los requisitos aquí expuestos se entienden como mínimos y de obligado cumplimiento, necesarios para poder validar la integridad y veracidad de los datos y, por lo tanto, para realizar las comprobaciones y, en su caso, las liquidaciones económicas que de ellos pudieran derivarse.

Estos requerimientos técnicos están, principalmente, orientados a la transmisión de los datos resultantes de la explotación de los servicios. A grandes rasgos, son necesarios los datos descriptivos de cada billete y los referentes a los servicios realizados.

Para ello, por claridad de exposición, distinguiremos dos conjuntos de empresas:

- a) Las empresas con la infraestructura SIGETEX suministrada por la Junta de Extremadura.
- b) El resto de empresas.

Las primeras ya tienen instalados en sus sistemas los aplicativos y medios necesarios para cumplir con los requisitos exigidos.

Para el segundo grupo, ha sido definido, en función de las características de las mismas, un protocolo de transmisión y verificación que cumplirá con las exigencias de información y garantías de su integridad en las mismas condiciones que las empresas SIGETEX.

#### **SISTEMA SIGETEX**

1. Las transmisiones de datos deberán referirse, como máximo, a un período mensual, y ponerse a disposición de la Consejería, a través de la Dirección General competente, como máximo, dentro de los treinta días posteriores al mes vencido.
2. Los ficheros que deben recibirse serán BILLETES.TXT (descripción de billetes) y HOJARUTA.TXT (relación de servicios), generados por el sistema de forma automática.

3. La Dirección General de Transportes habilitará los recursos técnicos necesarios para la recepción de ficheros transmitidos por la empresa de forma segura y fiable. Remitirá a la empresa el número de billetes aceptados tras los controles pertinentes y el importe subvencionado resultantes de los mismos, con el objeto de poder presentar alegaciones a la liquidación propuesta. El correo electrónico se admite como método válido para la recepción de los ficheros siempre que se produzcan anomalías de tipo técnico para la recepción automatizada.
4. Este sistema de transmisión sustituye al actualmente utilizado para comunicar los billetes expedidos dentro del programa SATE de subvención de viajeros.
5. Si, por problemas técnicos, tanto de la Administración como de la empresa remitente de los datos, no se pudieran mandar por el procedimiento expuesto en el punto 3, se procederá a su envío por correo electrónico a la cuenta que la Dirección General de Transportes habilite a tal fin.

Además de las reglas anteriores, se han de observar las siguientes:

1. Es obligatorio que de los bonos que se emitan, o de cualquier otra modalidad de venta de billetes, quede constancia en el sistema de gestión XPGema y, por tanto, en la transmisión de datos, de forma que pueda tenerse conocimiento de los ingresos que se generen por la expedición de estos títulos.
2. La correcta transmisión, en forma y plazo, de la información descrita, no exime a las empresas de la obligación de colaborar con la Administración, siempre que aquella sea requerida para el estudio, bien de forma presencial o telemática, de los datos de explotación de sus servicios.
3. Cualquier incidencia de importancia que afecte a la salvaguarda de los datos, su integridad o seguridad será comunicada a la Dirección General de manera inmediata, así como las actuaciones emprendidas y dirigidas a su solución.

Se detalla, en el apartado correspondiente, el procedimiento para el envío de los datos de explotación al servidor de la Junta de Extremadura (Envío de datos en XPGema).

#### OTROS SISTEMAS PROPIOS DE CADA EMPRESA

Las empresas colaboradoras con sistema propio ofrecen, bien a través de un acceso facilitado a la Dirección General, o bien a través de otra modalidad de transmisión, la integridad y veracidad de los datos suministrados, hechos que han de mantenerse durante el período de prestación de los servicios.



En todo caso, la comunicación entre la Dirección General y la empresa en cuestión se producirá bajo estas premisas:

1. Las transmisiones de datos deberán referirse, como máximo, a un período mensual, y ponerse a disposición de la Consejería, a través de la Dirección General competente, como máximo, dentro de los treinta días naturales posteriores al mes vencido.
2. Este sistema de transmisión sustituye al actualmente utilizado para comunicar los billetes expedidos dentro del programa SATE de subvención de viajeros.
3. La comunicación, en forma y plazo, de la información establecida, no exime a las empresas de la obligación de colaborar con la Administración, siempre que aquella sea requerida para el estudio, bien de forma presencial o telemática, de los datos de explotación de sus servicios.
4. Por normalización de procesos ya implantados en la mayoría de empresas, se adoptará el sistema de doble fichero que responda a las características técnicas del sistema SIGETEX: un fichero para billetes y otro para hojas de ruta. Estos ficheros presentan la siguiente estructura:



BILLETES (SEGÚN FORMATO SIGETEX)

DATO	Tamaño	Ini.	Fin	Valor en el ejemplo	Observaciones
FECHA_VIAJE	8	0	8	20190801	AAAAAMDD
CODIGO_DE_LINEA	3	8	11	104	Codificado según Empresa
CODIGO_DE_SUBLINEA	2	11	13	30	Codificado según Empresa
SENTIDO	1	13	14	1	1 → Ida, 2 → Vuelta
HORA_SERVICIO	4	14	18	0830	Formato HHMM
ORDEN	2	18	20	00	No necesario. Rellenar a ceros
ORIGEN_REAL	2	20	22	00	No necesario. Rellenar a ceros
MAQUINA	4	22	26	9005	
ESTADO	1	26	27	0	0 → Normal, 1 → Anulado
ORIGEN	2	27	29	00	No necesario. Rellenar a ceros
DESTINO	2	29	31	00	No necesario. Rellenar a ceros
PARADA_ORIGEN_BILLETE	4	31	35	0000	Según codificación empresa
PARADA_DESTINO_BILLETE	4	35	39	0000	Según codificación empresa
NUMERO_BILLETE	6	39	45	000007	
TARIFA	2	45	47	00	Según codificación empresa
PRECIO_BILLETE	5	47	52	00120	En céntimos de euro
PRECIO_COBRADO	5	52	57	00120	En céntimos de euro
AGENCIA_DE_VENTA	6	57	63	000000	No necesario. Rellenar a ceros
NO_TARIETA_SATE	16	63	79	0000000000000000	A ceros si no es tarifa SATE
NO_UTILIZADOS	5	79	84	00000	Rellenar a ceros
TIPO_BONO	3	84	87	000	Según codificación empresa
NO_UTILIZADOS_UNO	20	87	107	0000503900003450000000	Rellenar a ceros
FECHA_DE_VENTA	8	107	115	20190801	Formato: YYYYMMDD
HORA_DE_VENTA	6	115	121	082500	Formato HHMMSS
NO_UTILIZADOS_DOS	8	121	129	00000000	No necesario. Rellenar a ceros



HOJAS DE RUTA (SERVICIOS)

DATO	Posiciones	Inicio	Fin	Valor en el ejemplo	Observaciones
FECHA_VIAJE	8	0	8	20190801	Formato: YYYYMMDD
CODIGO_DE_LINEA	3	8	11	104	Codificado según Empresa
CODIGO_DE_SUBLINEA	2	11	13	30	Codificado según Empresa
SENTIDO	1	13	14	1	1 → Ida, 2 → Vuelta
HORA_SERVICIO	4	14	18	0815	Formato HHMM
ORDEN	2	18	20	01	No necesario. Rellenar a ceros
ORIGEN_REAL	2	20	22	00	Ordinal del origen real de la expedición.
MAQUINA	4	22	26	9006	Número de expendedora de ruta
NO_UTILIZADO	1	26	27	0	No utilizado
DESTINO_REAL	2	27	29	00	Ordinal del destino real de la expedición.
CODIGO_PARADA_ORIGEN_REAL	4	29	33	0000	Código de parada origen de expedición
CODIGO_PARADA_DESTINO_REAL	4	33	37	0000	Código de parada destino de expedición
CODIGO_CONDUCTOR	4	37	41	0000	No necesario. Rellenar a ceros
NOMBRE_DE_CONDUCTOR	25	41	66	00000000000000000000000000000000	No necesario. Rellenar a espacios
TURN0	1	66	67	0	No necesario. Rellenar a cero
CODIGO_DE_COCHE	4	67	71	0000	No necesario. Rellenar a ceros
MATRICULA_DE_COCHE	9	71	80	08687-H00	
NO_UTILIZADOS_DOS	2	80	82	00	No necesario. Rellenar a ceros
VALOR_INICIAL_DE_KILOMETROS	4	82	86	0000	No necesario. Rellenar a ceros
VALOR_FINAL_DE_KILOMETROS	4	86	90	0450	Kms de la ruta * 10
HORA_APERTURA_MAQUINA	4	90	94	0815	Formato HHMM
HORA_SALIDA	4	94	98	0815	Formato HHMM
HORA_LLEGADA	4	98	102	0855	Formato HHMM
NO_UTILIZADOS	4	102	106	0000	
FECHA_DE_VENTA	8	106	114	20190801	Formato: YYYYMMDD
HORA_DE_VENTA	4	114	118	0815	Formato HHMM
AGENTE DE DESCARGA	4	118	122	9999	No necesario. Rellenar a ceros
AGENTE DE VENTA	4	122	126	0006	No necesario. Rellenar a ceros
AGENCIA DE VENTA	4	126	130	No e	No necesario. Rellenar a ceros
NÚMERO DE EXPEDICIÓN	5	130	135	00008	No necesario. Rellenar a ceros
NO NECESARIO	52	135	187	0000000000000.....0052	No necesario. Rellenar a ceros

Cualquier modificación en la estructura de datos expuesta, por motivos técnicos razonados, deberá ser consensuada con la Dirección General de Transportes y aprobada por esta.

### ENVÍO DE DATOS EN XPGema

En configuración accedemos a Cliente FTP (última opción). Debemos establecer los siguientes valores:

- Casilla de Activación: Marcada
- Servidor: sigetex.juntaextremadura.net
- Puerto: 21
- Usuario(\*): (proporcionada por la Junta en el momento de la instalación)
- Contraseña(\*): (proporcionada por la Junta en el momento de la instalación)
- Modo pasivo: Marcado

(\*) Excepto si está en blanco, realizar la prueba con los valores por defecto.

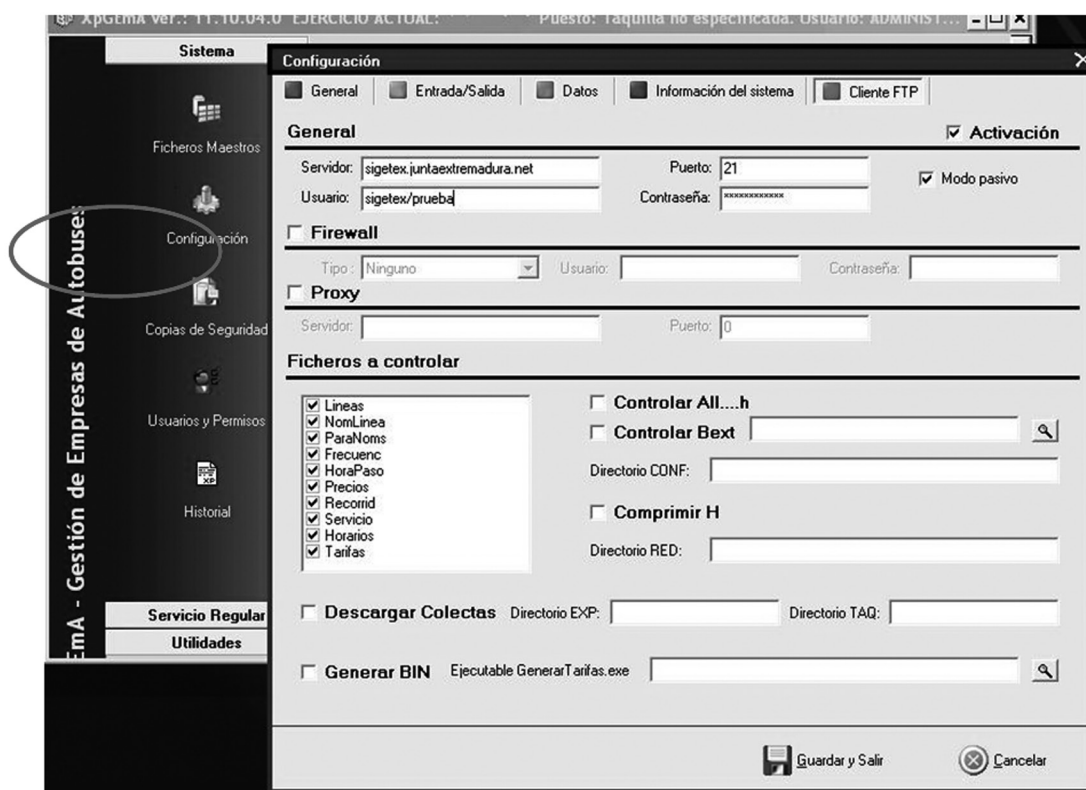

Fig. 1. Configuración de XPGema para transmisión de datos.



En ese momento se podrá cerrar XPGema y abrir de nuevo con la contraseña habitual. Recuerden que el uso de una contraseña distinta a la habitual puede generar diferencias en el funcionamiento del programa.

Para transmitir datos (Fig. 2), desde el menú de Utilidades, se deberá seleccionar Exportar ventas a TXT.

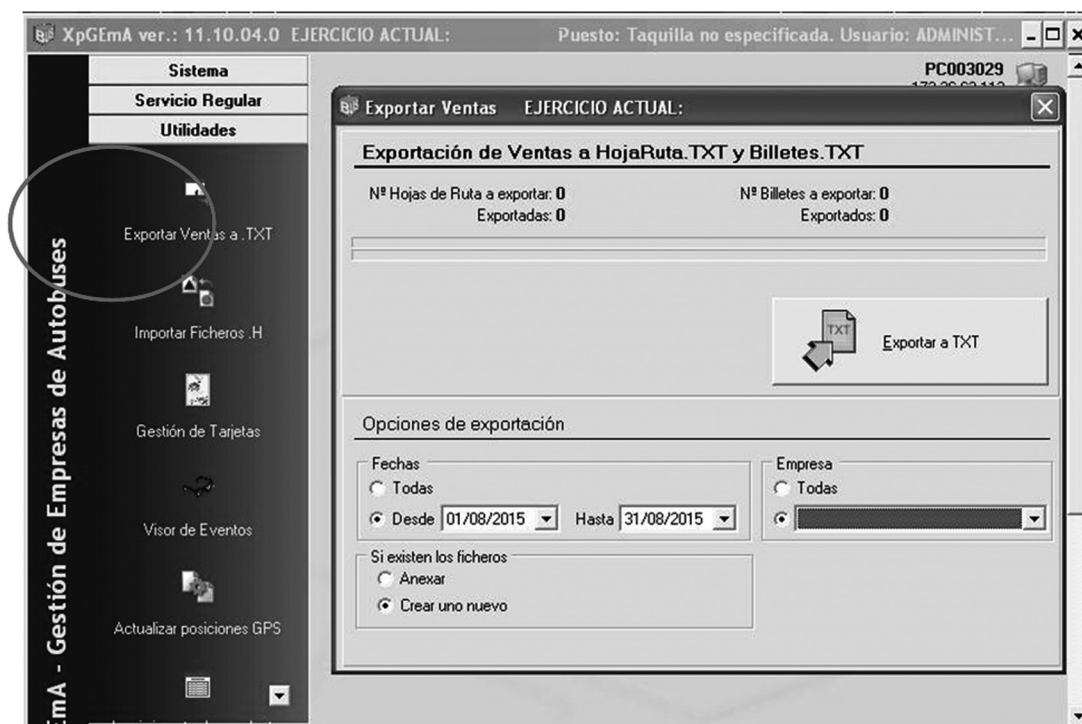

Fig. 2 Exportar Ventas a TXT y al servidor de la Consejería

Establezca para cada transmisión los siguientes valores en Opciones de Exportación

- Fechas: Desde. Periodo de tiempo que deseamos exportar.
- Si existen los ficheros: Crear uno nuevo
- Empresa: Seleccionar el ejercicio activo.

Finalmente, hacer clic sobre el botón Exportar a TXT y esperar que finalice el proceso.

#### RESOLUCIÓN DE PROBLEMAS, SOPORTE Y MANTENIMIENTO TÉCNICO

- a) Todas las empresas operadoras de servicios de transporte de viajeros por carretera son responsables del correcto funcionamiento de sus sistemas informáticos.



- b) Igualmente, son responsables del mantenimiento preventivo y correctivo de todo su equipamiento hardware y software, en la forma que se determina en el presente convenio de colaboración, de modo que, en todo momento, puedan cumplir con las condiciones requeridas para el envío de información a la Administración en los términos recogidos en este documento.
- c) Las averías detectadas, en el ámbito de la explotación de los servicios, serán corregidas en el menor plazo de tiempo posible y requerirán de la correspondiente comunicación a la Administración, informando del tiempo estimado en su reparación, que no podrá exceder de siete días naturales. Una vez se solucione la incidencia deberá notificarse, asimismo, a la Dirección General, en unión, cuando proceda, del envío de un certificado técnico de reparación de la avería, daño o deterioro, emitido por la empresa responsable del mantenimiento de los equipos.

Todo ello sin perjuicio del procedimiento de subsanación de la avería, daño o deterioro sufrido por los equipos o tarjetas, no imputable a la empresa colaboradora, previsto en la cláusula séptima del presente Convenio, y en el artículo 17.3 del Decreto 83/2017.



*RESOLUCIÓN de 5 de abril de 2022, de la Secretaría General, por la que se da publicidad al Convenio de Colaboración entre la Consejería de Movilidad, Transporte y Vivienda y la empresa "M.ª Concepción Benito Fernández", para la gestión de las subvenciones destinadas al fomento de la movilidad previstas en el Decreto 83/2017, de 13 de junio, y otras prestaciones propias de la explotación de los servicios de transporte público regular y de uso general de viajeros por carretera JEA-017, durante el año 2021. (2022061067)*

Habiéndose firmado el día 12 de abril de 2021, el Convenio de Colaboración entre la Consejería de Movilidad, Transporte y Vivienda y la empresa "M.ª Concepción Benito Fernández", para la gestión de las subvenciones destinadas al fomento de la movilidad previstas en el Decreto 83/2017, de 13 de junio, y otras prestaciones propias de la explotación de los servicios de transporte público regular y de uso general de viajeros por carretera JEA-017, durante el año 2021, de conformidad con lo previsto en el artículo 8.º del Decreto 217/2013, de 19 de noviembre, por el que se regula el Registro General de Convenios de la Administración de la Comunidad Autónoma de Extremadura,

RESUELVO:

La publicación en el Diario Oficial de Extremadura del convenio que figura como anexo de la presente resolución.

Mérida, 5 de abril de 2022.

La Secretaria General,  
P.A. Resolución de 01/03/2021,  
DOE n.º 43, de 4 de marzo de 2021,  
La Jefa de Servicio de Legislación y  
Documentación,  
M.ª MERCEDES ARGUETA MILLÁN



CONVENIO DE COLABORACIÓN ENTRE LA CONSEJERÍA DE  
MOVILIDAD, TRANSPORTE Y VIVIENDA Y LA EMPRESA "M<sup>a</sup>  
CONCEPCIÓN BENITO FERNÁNDEZ", PARA LA GESTIÓN DE LAS  
SUBVENCIONES DESTINADAS AL FOMENTO DE LA MOVILIDAD  
PREVISTAS EN EL DECRETO 83/2017, DE 13 DE JUNIO, Y OTRAS  
PRESTACIONES PROPIAS DE LA EXPLOTACIÓN DE LOS SERVICIOS  
DE TRANSPORTE PÚBLICO REGULAR Y DE USO GENERAL DE  
VIAJEROS POR CARRETERA JEAV-017, DURANTE EL AÑO 2021.

Mérida, 12 de abril de 2021.

REUNIDOS

De una parte, D.<sup>a</sup> Leire Iglesias Santiago, Consejera de Movilidad, Transporte y Vivienda, actuando en nombre y representación de la Consejería del mismo nombre, en virtud de la competencia que le confiere el artículo 36. a) de la Ley 1/2002, de 28 de febrero, del Gobierno y de la Administración de la Comunidad Autónoma de Extremadura.

Y de otra, D.<sup>a</sup> M.<sup>a</sup> Concepción Benito Fernández, con NIF: \*\*\*0820\*\*, actuando en nombre y representación de la empresa del mismo nombre, prestadora del servicio de transporte público regular y de uso general de viajeros por carretera JEAV-017, (Solana de Cabañas-Retamosa).

Actuando ambas partes de acuerdo con los principios de colaboración y servicio efectivo a los ciudadanos, se reconocen capacidad jurídica suficiente para otorgar y suscribir el presente convenio, a cuyo efecto

EXPONEN

**Primero.** La Consejería de Movilidad, Transporte y Vivienda, a través de la Dirección General de Transportes, gestiona los servicios de transporte público regular de viajeros de uso general que se prestan en la Comunidad Autónoma, en virtud de la competencia exclusiva que atribuye a aquélla el artículo 9.1.39 del Estatuto de Autonomía de Extremadura, cuando discorra el itinerario íntegramente por el territorio de la Región, o al amparo de la Ley Orgánica 5/1987, de 30 de julio, de Delegación de Facultades del Estado en las Comunidades Autónomas en relación con los transportes por carretera y por cable, cuando se trate de servicios parciales interiores.

**Segundo.** La Junta de Extremadura, mediante el Decreto 83/2017, de 13 de junio, por el que se establecen las bases reguladoras de las subvenciones destinadas al fomento de la movilidad mediante el transporte público regular de uso general de viajeros por carretera, persigue el objetivo de financiar la movilidad de los beneficiarios a través de los servicios de transporte

público regular de uso general de viajeros por carretera, en aquellos desplazamientos que tengan su origen en la Comunidad Autónoma de Extremadura, como actividad de interés social, mediante la bonificación del precio del billete o título de transporte que los usuarios adquieran, debiendo cumplir los titulares del derecho a la subvención las obligaciones materiales y formales que se establezcan.

**Tercero.** Conforme a la normativa indicada, la gestión de las subvenciones destinadas al fomento de la movilidad se implementará mediante la aplicación, por parte de las empresas que presten los servicios de transporte público regular y de uso general de viajeros por carretera, de una bonificación del 50% del precio total vigente, a excepción de las víctimas de violencia de género que será del 100%, (resultante de la aplicación de las tarifas autorizadas y demás conceptos legales aplicables y de los descuentos que la empresa efectúe voluntariamente o tenga la obligación legal o contractual de practicar) del título de transporte adquirido por el usuario.

**Cuarto.** La empresa "M<sup>a</sup> Concepción Benito Fernández", es titular del servicio de transporte público regular y de uso general de viajeros por carretera entre las localidades de Solana de Cabañas-Retamosa, (JEAV-017), y ostenta la condición de empresa colaboradora en la gestión de las subvenciones destinadas al fomento de la movilidad reguladas en el Decreto 83/2017, al amparo de su artículo 9.

**Quinto.** De acuerdo con el artículo 10 del Decreto 83/2017, es obligación de la empresa colaboradora suscribir con la Consejería competente en materia de transportes el convenio que formalice la colaboración en la gestión de las ayudas a la movilidad.

**Sexto.** La Consejería de Movilidad, Transporte y Vivienda pretende, en la actualidad, mejorar la explotación de los servicios de transporte público regular y de uso general de viajeros por carretera mediante la implementación de herramientas tecnológicas que contribuyan a incrementar los niveles de eficacia de las prestaciones que integran el ejercicio de las funciones ejecutadas por las empresas prestadoras de aquellos servicios.

En atención a ello, la Consejería ha desarrollado un proyecto de instalación de una plataforma tecnológica común a los diferentes servicios, denominado Sistema Central de Gestión del Transporte en Extremadura, (SIGETEX).

Dicho Sistema se encuentra estructurado en los siguientes subsistemas:

- a) Subsistema de Gestión de Datos de las Ayudas a la Movilidad, (SATE).

Permite el suministro, tratamiento y transmisión, mediante procedimiento telemático, de los datos obtenidos en el proceso de aplicación de las subvenciones a la movilidad.

b) Subsistema de Validación y Venta de Billetes de Viaje.

A través de este sistema, también denominado Ticketing o Sistema de Monética, se incrementa la seguridad y eficacia de la operación de venta de billetes de viaje y la percepción de su importe por el conductor del vehículo, liberando un canal útil de información sobre la utilización del servicio.

c) Subsistema de Ayuda a la Explotación (SAE).

Permite disponer, de forma automática, de una información confiable y cierta acerca de las características cualitativas y cuantitativas del servicio ofrecido, de interés para la empresa (en cuanto que facilita la toma de decisiones en la planificación de la gestión, el control de la flota en servicio, la constancia de eventos, etc.), los usuarios, (en cuanto que facilita el conocimiento de retrasos en las paradas, correspondencia con otras líneas, posicionamiento de los autobuses, etc.), y la Administración.

d) Subsistema de Gestión de Datos de Explotación.

Permite al titular de la concesión o autorización gestionar y comunicar a la Administración los datos de explotación requeridos por la normativa vigente.

e) Subsistema de Gestión de Transporte a la Demanda.

Permite gestionar el transporte generado en zonas rurales dispersas como consecuencia de las necesidades de los usuarios.

f) Subsistema de Gestión de Recursos en Empresas de Transporte.

Ayuda a la generación de datos de interés para efectuar planificaciones de actuación en el sector del transporte.

**Séptimo.** Con el fin de ejecutar y hacer efectivo el Sistema SIGETEX, la Consejería de Movilidad, Transporte y Vivienda ha adquirido los bienes de equipo y elementos técnicos necesarios a los efectos de procurar, en virtud del presente instrumento, su entrega formal y puesta a disposición de los mismos a las empresas prestadoras de los servicios de transporte público regular de uso general de viajeros por carretera.

Con fundamento en lo expuesto, y manifestado por los reunidos el interés mutuo de fijar las condiciones de la colaboración y las obligaciones asumidas por las partes para la gestión de las subvenciones a la movilidad y otras prestaciones propias de la explotación de los servicios de transporte público regular de viajeros por carretera, formalizan, avalando su contenido, el presente instrumento, de acuerdo con las siguientes

## ESTIPULACIONES

### A) GENERALES.

#### **Primera. Objeto.**

El presente convenio tiene por objeto el establecimiento del marco de colaboración entre la Consejería de Movilidad, Transporte y Vivienda y la empresa "M<sup>a</sup> concepción Benito Fernández", con el fin de fijar el sistema aplicable a la gestión de las subvenciones destinadas al fomento de la movilidad en los servicios de transporte público regular de uso general de viajeros por carretera (reguladas por el Decreto 83/2017, de 13 de junio), así como de otras prestaciones inherentes a la explotación del servicio JEAV-017, (Solana de Cabañas-Retamosa), mediante, en ambos casos, el uso, gestión y administración de las herramientas y equipos tecnológicos previstos en el Sistema SIGETEX y cuya propiedad corresponde a la Consejería de Movilidad, Transporte y Vivienda, o, en los casos en los que el sistema tecnológico de la entidad colaboradora no se encuentre integrado en el Sistema SIGETEX, mediante la remisión directa de la información a este último, de acuerdo con lo prevenido en el artículo 22 del Decreto 277/2015, de 11 de septiembre, por el que se regulan, en el ámbito de la Comunidad Autónoma de Extremadura, los servicios de transporte público interurbano en automóviles de turismo, y se fijan determinadas obligaciones relacionadas con los servicios de transporte público interurbano en autobús.

El título que habilita para la utilización de las referidas herramientas y equipos por parte de la empresa colaboradora se entiende, de acuerdo con la normativa patrimonial, implícito en el título para la prestación del servicio público de transporte regular y de uso general de viajeros por carretera.

### B) REFERIDAS A LA GESTIÓN DE LAS SUBVENCIONES A LA MOVILIDAD.

#### **Segunda. Colaboración de la empresa.**

La empresa colaboradora se obliga a prestar su cooperación en la gestión de las subvenciones destinadas al fomento de la movilidad de determinadas personas en los servicios de transporte público regular y de uso general de viajeros por carretera, establecidas por el Decreto 83/2017, de 13 de junio, en los términos que resulten de su regulación, y confirma su adhesión al Sistema SIGETEX a los efectos de utilizar en dicha gestión los equipos, medios o elementos informáticos, electrónicos y telemáticos previstos en el mencionado Sistema, o, en el caso de falta de integración de su sistema tecnológico en SIGETEX, a la remisión directa de la información a esta plataforma.



En cualquiera de los dos casos, la entidad colaboradora se compromete a observar el protocolo técnico previsto en el anexo del presente convenio, por el que se determina el procedimiento de remisión de los datos de explotación de los títulos de prestación de servicios de transporte público regular de uso general de viajeros por carretera por parte de las empresas operadoras a los efectos de comprobación por la Administración de los servicios prestados, datos de los que se extraerá la información necesaria para efectuar la liquidación de las bonificaciones del precio del billete practicadas al usuario en el proceso de gestión de las subvenciones destinadas al fomento de la movilidad previstas en el Decreto 83/2017, de 13 de junio.

La entidad colaboradora, en todo caso, se compromete a comunicar cualquier variación técnica que aplique en la organización operativa de sus servicios, tanto en códigos, como formatos y/o canales de entrega.

Del mismo modo, la Administración se compromete a la comunicación de aquellos cambios que realice que pueda afectar a cualquier procedimiento relativo al envío y recepción de información con la empresa colaboradora.

La entidad colaboradora se compromete a cumplir las medidas de publicidad que, a tal efecto, disponga el órgano competente de las subvenciones en cuya gestión participa.

### **Tercera. Bonificación del precio del título de viaje.**

La entidad colaboradora se compromete a practicar una bonificación del precio total vigente, (resultante de la aplicación de las tarifas autorizadas y demás conceptos legales aplicables y de los descuentos que el transportista efectúe voluntariamente o tenga la obligación legal o contractual de practicar), correspondiente a los títulos de transporte que adquieran los usuarios, beneficiarios de la tarjeta de transporte subvencionado, para efectuar desplazamientos por el trayecto que comprende el servicio que presta la transportista.

A estos efectos, constituyen descuentos, derivados de una obligación legal, las reducciones en los precios de los servicios regulares de uso general de transporte de viajeros por carretera, para los miembros de familias numerosas que tengan reconocida esta condición, y lo acrediten oficialmente mediante la vigencia del título de familia numerosa, de conformidad con la Ley 40/2003, de 18 de noviembre, de Protección a las Familias Numerosas, y su normativa de desarrollo.

La bonificación será del 100% para las personas beneficiarias que tengan la condición de víctimas de violencia de género y del 50% para el resto de beneficiarios, debiendo percibir la empresa colaboradora directamente de sus viajeros el porcentaje restante del citado precio.

No estarán comprendidas en el gasto subvencionable las cantidades que, en concepto de suplemento sobre el precio del contrato, perciba la empresa por la prestación de los servicios de transporte ofertados en la categoría de alta calidad.



Las cantidades dejadas de percibir por la empresa colaboradora como consecuencia de la aplicación de las bonificaciones serán reembolsadas a la misma por la Consejería de Movilidad, Transporte y Vivienda.

A efectos de tramitar el correspondiente reembolso de bonificaciones, la empresa colaboradora firmante autoriza expresamente al órgano concedente para obtener los datos tributarios y de seguridad social precisos para ello.

#### **Cuarta. Comprobación de la identidad del usuario.**

A los efectos de cursar la venta del billete solicitado por el usuario que exhiba la tarjeta de transporte subvencionado emitida a su nombre en el punto de expendición, la empresa colaboradora se obliga a comprobar que la persona beneficiaria se encuentra plenamente identificada.

Dicha comprobación tendrá lugar en el momento de la adquisición del título, salvo que el procedimiento empleado no lo permita, y, en todo caso, en el momento de iniciarse la realización del viaje.

#### **Quinta. Dotación de medios tecnológicos.**

La empresa colaboradora acepta el suministro de los equipos y medios técnicos e informáticos puestos a su disposición por la Consejería de Movilidad, Transporte y Vivienda para el adecuado tratamiento y control de las subvenciones destinadas al fomento de la movilidad que se apliquen en los servicios que gestione, y se compromete a utilizar vehículos dotados de los referidos equipos en todos los servicios de transporte público regular y de uso general de viajeros por carretera que, sometidos a su explotación, discurran por el territorio de la Comunidad Autónoma de Extremadura. (Anexo II. "Identificación, por la empresa colaboradora, de los equipos y medios técnicos e informáticos utilizados en sus vehículos en la explotación del servicio JEAU-017, (Solana de Cabañas-Retamosa)").

Las características técnicas que reúnen los equipos entregados son las siguientes:

##### **A. Equipo del Subsistema de Validación y Venta de Billetes de Viaje:**

A.1. Máquina expendedora: 2 uds Máquinas y 2 uds Bases.

A.2. Equipo de taquilla: NO uds.

##### **B. Equipo del Subsistema de Ayuda a la Explotación (SAE):**

B.1. Equipo móvil: 2 uds Apolos y 2 uds Módems.

B.2. Letrero interior: NO uds.

B.3. Letrero exterior: NO uds.

B.4. Antena: 1 ud.

#### **Sexta. Destino de los bienes suministrados.**

La empresa colaboradora se compromete a destinar los bienes de equipo necesarios descritos en la cláusula anterior, durante el período de vigencia del convenio, a la actividad de gestión de las subvenciones destinadas al fomento de la movilidad mediante el suministro, tratamiento y transmisión a la Consejería de los datos obtenidos en el proceso de aplicación de las referidas subvenciones.

#### **Séptima. Reembolso de las cantidades descontadas del precio del título de transporte.**

La Consejería firmante, con el fin de garantizar la aplicación de los fondos al cumplimiento adecuado de la actividad subvencionable, se compromete a rembolsar a la empresa colaboradora las cantidades dejadas de percibir por ésta como consecuencia de la aplicación de las bonificaciones practicadas en el precio del título del transporte.

A estos efectos, la Consejería competente en materia de transporte obtendrá del Sistema SIGETEX la información necesaria y válida, dentro de la remitida por la entidad colaboradora en relación con los datos de explotación de los servicios que gestione, con el fin de proceder a liquidar los billetes que han sido objeto de descuento, determinar el importe total de las bonificaciones practicadas y evacuar los trámites precisos para su reembolso.

Los datos de explotación remitidos por la empresa colaboradora, de los que se extraerá la información de las bonificaciones del precio del billete, deberán referirse, como máximo, a un período MENSUAL, y ponerse a disposición de la Consejería, como máximo, dentro de los treinta días posteriores al mes vencido.

Cuando, como resultado del proceso de información, la liquidación de las bonificaciones arroje una cantidad diferente a la que conste en los datos suministrados por la entidad colaboradora, la discrepancia se someterá a un trámite de audiencia de aquella liquidación por un plazo de cinco días hábiles, a los efectos de que, por parte de la empresa, se efectúen las correcciones, subsanaciones o justificaciones pertinentes. Recibidas las alegaciones, o transcurrido el plazo para su remisión, se dictará, dentro de los cinco días siguientes, la correspondiente resolución, en la que se contenga el importe definitivo de la liquidación, que será notificada a la entidad colaboradora.

La empresa colaboradora será responsable de la integridad, seguridad y validez de los datos almacenados en sus sistemas informáticos y de los que se transmitan a la Administración. En caso de no remisión de los datos en el plazo estipulado en el párrafo anterior, salvo causa de fuerza mayor, no podrá practicarse liquidación del mes a que se refieran, y no se abonará la cuantía correspondiente, siendo de aplicación el correspondiente criterio de graduación del incumplimiento previsto en el Decreto 83/2017. En la tramitación del procedimiento de declaración de pérdida del derecho al cobro total o parcial del reembolso de las bonificaciones practicadas por la colaboradora, quedará garantizado, en todo caso, el derecho de la misma a un trámite de audiencia por un plazo de diez días.

En los casos de avería, daño o deterioro, sufrido por los equipos electrónicos o informáticos, o por las tarjetas de transporte subvencionado, utilizados en la gestión de la subvención, no imputables a la empresa colaboradora, y hasta su subsanación, se procederá de la siguiente forma:

- a) Si la avería, daño o deterioro no impide que la operación de expedición del billete objeto de descuento pueda efectuarse mediante la introducción manual de los datos del usuario en el equipo lector, se utilizará este sistema para el despacho del título.

En este caso, el reembolso de la parte del precio descontado requerirá la presentación, con ocasión de la remisión telemática ordinaria de los registros o datos a que se refiere la presente estipulación, de un certificado, suscrito por el representante legal de la empresa colaboradora, en que quede constancia de la referida operación manual, acompañado del documento resumen de la liquidación electrónica del descuento o descuentos en que se ha operado de dicha forma, donde se contengan los datos referidos a los servicios y billetes a que se refieran.

- b) Si la avería, daño o deterioro impide que la operación de expedición del billete objeto de descuento pueda efectuarse mediante la introducción manual de los datos del usuario en el equipo lector, el procedimiento telemático podrá sustituirse, con carácter excepcional y restrictivo, durante el plazo más breve posible, no superior a siete días hábiles, por el sistema de justificación mediante talones.

A estos efectos, se entiende por talón aquel documento numerado, emitido oficialmente, en el que pueda dejarse constancia de los siguientes datos, a cumplimentar por la empresa colaboradora: número de la tarjeta de transporte subvencionado, la fecha del viaje, denominación de la empresa prestadora del servicio, origen y destino del viaje, precio del billete y cantidad efectiva abonada por el beneficiario. Para su validez, el talón deberá ser, inexcusablemente, firmado por el conductor o representante legal de la empresa colaboradora, con expresión adicional de su número de DNI, y estampillado con el sello de la misma.

Será requisito necesario para el reembolso de las cantidades justificadas mediante talones, la aportación de los mismos al órgano concedente, dentro del plazo de quince días hábiles a contar desde la reparación del equipo, mediante el documento resumen de la liquidación electrónica de dichos talones, firmado por el representante legal de la empresa, en el que se contengan, conforme al modelo oficial, los datos referidos a los servicios y billetes de los que aquellos traen causa, así como de certificado técnico de reparación de la avería, daño o deterioro, emitido por la empresa responsable del mantenimiento de los equipos. El incumplimiento de este requisito determinará la inadmisión de los talones como medio de prueba.

C) REFERIDAS A LA GESTIÓN DE OTRAS PRESTACIONES PROPIAS DE LA EXPLOTACIÓN DE LOS SERVICIOS DE TRANSPORTE PÚBLICO REGULAR.

#### **Octava. Colaboración de la empresa.**

La entidad colaboradora, titular del servicio de transporte público regular de viajeros y de uso general por carretera Solana de Cabañas-Retamosa, (JEAV-017), se obliga a prestar su cooperación en la gestión de las prestaciones definidas en la cláusula siguiente y confirma su adhesión al Sistema SIGETEX a los efectos de emplear, en dicha gestión, los equipos, medios o elementos informáticos, electrónicos y telemáticos previstos en el mismo.

#### **Novena. Determinación de las prestaciones y dotación de medios tecnológicos.**

La empresa colaboradora acepta el suministro de los equipos y medios técnicos e informáticos a que se refiere la cláusula quinta y se compromete a utilizar vehículos dotados de los referidos equipos en todos los servicios de transporte público regular y de uso general de viajeros por carretera que, sometidos a su explotación, discurren por el territorio de la Comunidad Autónoma de Extremadura, con el fin de utilizarlos en la ejecución, entre otras, de las siguientes prestaciones:

- a) Operaciones de venta de billetes de viaje.
- b) Seguimiento y control, cualitativo y cuantitativo, del cumplimiento de las expediciones constitutivas de los servicios comprendidos en el título concesional o autorización y en sus modificaciones, de acuerdo con el calendario y los horarios en vigor.
- c) Comunicación de los datos de explotación de la concesión.
- d) Suministro, en tiempo real, de información de interés para el viajero.
- e) Gestión de los servicios prestados en régimen de transporte a la demanda, de acuerdo con las condiciones previstas en el título concesional o autorización.

- f) Puesta en funcionamiento y mantenimiento de las medidas de seguridad necesarias para la prevención y el control de circunstancias que entrañen un riesgo para la prestación legítima de los servicios.
- f) Elaboración de los datos particulares de la explotación que se establezcan en el título concesional o autorización susceptibles de ser aplicados a medidas de planificación de la actividad de transporte.

D) REFERIDAS AL RÉGIMEN DE UTILIZACIÓN DE LOS EQUIPOS SUMINISTRADOS A LA EMPRESA.

#### **Décima. Obligación de custodia y conservación.**

La empresa colaboradora se obliga a custodiar, conservar y hacer un uso racional de las herramientas tecnológicas integradas en el sistema SIGETEX e instaladas en todos los vehículos que, pertenecientes a su organización, discurran por el territorio de la Comunidad Autónoma de Extremadura.

#### **Undécima. Pago de las transmisiones de datos.**

El pago del precio correspondiente a las comunicaciones o transmisiones de datos que se efectúen, como consecuencia de la lícita utilización de los equipos entregados a la colaboradora, serán de cuenta de la Consejería de Movilidad, Transporte y Vivienda.

#### **Duodécima. Régimen de mantenimiento de los equipos.**

El mantenimiento y conservación de los equipos instalados en los vehículos integrados en el Sistema SIGETEX, estará sujeto al siguiente régimen:

Mantenimiento y conservación, incluida la reposición de componentes y equipos, por parte de la empresa colaboradora mediante contrato de mantenimiento celebrado, bien con el fabricante o proveedor de los equipos, bien con otro operador distinto.

#### **Decimotercera. Compromisos de la empresa colaboradora.**

La empresa colaboradora se compromete a:

- a) No destinar los equipos entregados a usos o fines diferentes a los asignados en virtud del presente convenio, sin perjuicio de su utilización en servicios de transporte propios de su tráfico mercantil cuando no se contravenga lo dispuesto en el título concesional o autorización.
- b) No usurpar, arrendar o ceder a terceros, total o parcialmente, los equipos suministrados ni consentir su uso o utilización ajenos.

- c) No realizar actuaciones sobre los equipos o sus elementos, físicos o lógicos, o sobre los datos proporcionados por los mismos, que entrañen manipulación, falseamiento, ocultación o modificación de su naturaleza o configuración o que alteren su significado, características o funcionalidades originarias.
- d) En el plazo de quince días hábiles, a contar desde el día siguiente a la finalización de la vigencia del convenio de colaboración, se procederá a la restitución de los equipos entregados, o de sus sustitutos en caso de reposición, en el Centro Regional de Transportes sito en la localidad de Mérida.

De no proceder a su devolución en el plazo indicado, la empresa colaboradora pagará por cada día de retraso la suma de 25 €/día, en calidad de penalidad por el aludido retraso.

#### **Decimocuarta. Obligación de reposición de elementos inútiles.**

La empresa colaboradora se obliga, ante cualquier pérdida, destrucción, deterioro o daño de los equipos, a proceder a su costa a la reposición inmediata del elemento, bien o herramienta afectado, el cual quedará sustituido por otro dotado de las mismas características y funcionalidades propias del elemento perdido, destruido, deteriorado o dañado, incluida su total compatibilidad con el Sistema SIGETEX.

En los casos previstos en el párrafo anterior, la empresa colaboradora se obliga a comunicar, de forma inmediata, a la Consejería de Movilidad, Transporte y Vivienda la identidad del elemento, bien o equipo sustituido.

#### **Decimoquinta. Actualización de la información y solicitudes de modificación.**

La empresa colaboradora se obliga a mantener permanentemente actualizada toda la información contenida en el Sistema SIGETEX, así como a solicitar, mediante instrumentos telemáticos, todas las modificaciones que pretenda introducir en las condiciones de explotación del servicio, las cuales serán sometidas a procedimiento de validación por la Consejería de Movilidad, Transporte y Vivienda por idéntico canal a los efectos de comunicar su autorización o denegación.

E) REFERIDAS A DETERMINADOS EFECTOS DEL CONVENIO.

#### **Decimosexta. Actuaciones de comprobación.**

La empresa colaboradora se compromete a someterse a las actuaciones de comprobación que, respecto a la gestión de las subvenciones y de las demás prestaciones objeto del presente convenio, pueda efectuar la Dirección General de Transportes, así como cualesquiera otras de comprobación y control financiero que puedan realizar los órganos de control competentes, aportando cuanta información le sea requerida en el ejercicio de tales actuaciones.

**Decimoséptima. Responsabilidades.**

La contravención de los términos del convenio, así como el incumplimiento de cualquiera de las obligaciones asumidas por las partes en virtud de dicho instrumento, quedará sujeta a la indemnización de los daños y perjuicios que se hubieren ocasionado mediando dolo, fraude o negligencia a la Administración pública, al servicio público o a la empresa colaboradora, sin perjuicio de la exigencia de responsabilidad que dicha contravención o incumplimiento pueda generar cuando constituya infracción administrativa a la normativa del transporte o a la de patrimonio de la Comunidad Autónoma o conducta delictiva sancionada penalmente.

A efectos de declaración de pérdida del derecho al cobro total o parcial del reembolso de las bonificaciones practicadas en el precio del título del transporte respecto de una empresa colaboradora, son criterios de graduación de posibles incumplimientos los siguientes:

- a. El incumplimiento de la obligación de justificación de las bonificaciones practicadas a los beneficiarios en el tiempo y forma expresados en este convenio de colaboración: extensión de la pérdida del 100 % del importe del reembolso correspondiente al período considerado.
- b. El incumplimiento de la obligación de justificación o la justificación insuficiente de la bonificaciones practicadas a los beneficiarios: extensión de la pérdida del 100 % del importe del reembolso correspondiente al período considerado.
- c. La resistencia, excusa, obstrucción o negativa a las actuaciones de comprobación material de la realización de la actividad: extensión de la pérdida del 100 % del importe del reembolso correspondiente al período objeto de comprobación.
- d. El incumplimiento de cualesquiera otras obligaciones o condiciones previstas en la Ley 6/2011, bases reguladoras, acto de convocatoria o convenio de colaboración: extensión de la pérdida del 100 % del importe del reembolso correspondiente al período a que se refiere el incumplimiento.

**Decimoctava. Plazo de vigencia.**

El presente convenio de colaboración será eficaz desde el momento de su firma, extendiendo los efectos de su vigencia a partir del día 1 de enero de 2021 y hasta el día 31 de diciembre de 2021, (estableciéndose como condición resolutoria la entrada en funcionamiento del contrato que actualmente se licita sobre los mismos servicios), siendo susceptible, de conformidad con el artículo 10.2 del Decreto 83/2017, de modificación y de prórroga por mutuo acuerdo de las partes expresado antes de su finalización, sin que la duración total de las prórrogas pueda ser superior a la vigencia del período inicial.



En todo caso, finalizada la vigencia del convenio, los equipos suministrados al amparo del Sistema SIGETEX, o sus sustitutos en caso de reposición, serán restituidos a la Consejería de Movilidad, Transporte y Vivienda.

**Decimonovena. Condición suspensiva de eficacia.**

Someter el presente convenio de colaboración a la condición suspensiva de aprobación, para el año 2021, de la convocatoria de las subvenciones destinadas al fomento de la movilidad, objeto del Decreto 83/2017, de 13 de junio.

Y en prueba de conformidad, las partes suscriben el presente convenio de colaboración en el lugar y fecha indicados en la firma.

Por la Consejería de Movilidad, Transporte y  
Vivienda,

LEIRE IGLESIAS SANTIAGO

Por la Entidad Colaboradora,

M.<sup>a</sup> CONCEPCIÓN BENITO FERNÁNDEZ



## **ANEXO**

### **PROTOCOLO TÉCNICO POR EL QUE SE DETERMINA EL PROCEDIMIENTO DE REMISIÓN DE LOS DATOS DE EXPLOTACIÓN DE LOS SERVICIOS DE TRANSPORTE PÚBLICO REGULAR DE USO GENERAL DE VIAJEROS POR CARRETERA POR PARTE DE LAS EMPRESAS OPERADORAS A LOS EFECTOS DE COMPROBACIÓN POR LA ADMINISTRACIÓN DE LOS SERVICIOS PRESTADOS.**

#### **INTRODUCCIÓN**

Este documento pretende el establecimiento de los requisitos técnicos, de carácter informático y telemático, indispensables y mínimos, que han de cumplir las empresas operadoras de los servicios de transporte público regular y de uso general de viajeros por carretera.

Los requisitos aquí expuestos se entienden como mínimos y de obligado cumplimiento, necesarios para poder validar la integridad y veracidad de los datos y, por lo tanto, para realizar las comprobaciones y, en su caso, las liquidaciones económicas que de ellos pudieran derivarse.

Estos requerimientos técnicos están, principalmente, orientados a la transmisión de los datos resultantes de la explotación de los servicios. A grandes rasgos, son necesarios los datos descriptivos de cada billete y los referentes a los servicios realizados.

Para ello, por claridad de exposición, distinguiremos dos conjuntos de empresas:

- a) Las empresas con la infraestructura SIGETEX suministrada por la Junta de Extremadura.
- b) El resto de empresas.

Las primeras ya tienen instalados en sus sistemas los aplicativos y medios necesarios para cumplir con los requisitos exigidos.

Para el segundo grupo, ha sido definido, en función de las características de las mismas, un protocolo de transmisión y verificación que cumplirá con las exigencias de información y garantías de su integridad en las mismas condiciones que las empresas SIGETEX.

#### **SISTEMA SIGETEX**

1. Las transmisiones de datos deberán referirse, como máximo, a un período mensual, y ponerse a disposición de la Consejería, a través de la Dirección General competente, como máximo, dentro de los treinta días posteriores al mes vencido.
2. Los ficheros que deben recibirse serán BILLETES.TXT (descripción de billetes) y HOJARUTA.TXT (relación de servicios), generados por el sistema de forma automática.

3. La Dirección General de Transportes habilitará los recursos técnicos necesarios para la recepción de ficheros transmitidos por la empresa de forma segura y fiable. Remitirá a la empresa el número de billetes aceptados tras los controles pertinentes y el importe subvencionado resultantes de los mismos, con el objeto de poder presentar alegaciones a la liquidación propuesta. El correo electrónico se admite como método válido para la recepción de los ficheros siempre que se produzcan anomalías de tipo técnico para la recepción automatizada.
4. Este sistema de transmisión sustituye al actualmente utilizado para comunicar los billetes expedidos dentro del programa SATE de subvención de viajeros.
5. Si, por problemas técnicos, tanto de la Administración como de la empresa remitente de los datos, no se pudieran mandar por el procedimiento expuesto en el punto 3, se procederá a su envío por correo electrónico a la cuenta que la Dirección General de Transportes habilite a tal fin.

Además de las reglas anteriores, se han de observar las siguientes:

1. Es obligatorio que de los bonos que se emitan, o de cualquier otra modalidad de venta de billetes, quede constancia en el sistema de gestión XPGema y, por tanto, en la transmisión de datos, de forma que pueda tenerse conocimiento de los ingresos que se generen por la expedición de estos títulos.
2. La correcta transmisión, en forma y plazo, de la información descrita, no exime a las empresas de la obligación de colaborar con la Administración, siempre que aquella sea requerida para el estudio, bien de forma presencial o telemática, de los datos de explotación de sus servicios.
3. Cualquier incidencia de importancia que afecte a la salvaguarda de los datos, su integridad o seguridad será comunicada a la Dirección General de manera inmediata, así como las actuaciones emprendidas y dirigidas a su solución.

Se detalla, en el apartado correspondiente, el procedimiento para el envío de los datos de explotación al servidor de la Junta de Extremadura (Envío de datos en XPGema).

#### OTROS SISTEMAS PROPIOS DE CADA EMPRESA

Las empresas colaboradoras con sistema propio ofrecen, bien a través de un acceso facilitado a la Dirección General, o bien a través de otra modalidad de transmisión, la integridad y veracidad de los datos suministrados, hechos que han de mantenerse durante el período de prestación de los servicios.



En todo caso, la comunicación entre la Dirección General y la empresa en cuestión se producirá bajo estas premisas:

1. Las transmisiones de datos deberán referirse, como máximo, a un período mensual, y ponerse a disposición de la Consejería, a través de la Dirección General competente, como máximo, dentro de los treinta días naturales posteriores al mes vencido.
2. Este sistema de transmisión sustituye al actualmente utilizado para comunicar los billetes expedidos dentro del programa SATE de subvención de viajeros.
3. La comunicación, en forma y plazo, de la información establecida, no exime a las empresas de la obligación de colaborar con la Administración, siempre que aquella sea requerida para el estudio, bien de forma presencial o telemática, de los datos de explotación de sus servicios.
4. Por normalización de procesos ya implantados en la mayoría de empresas, se adoptará el sistema de doble fichero que responda a las características técnicas del sistema SIGETEX: un fichero para billetes y otro para hojas de ruta. Estos ficheros presentan la siguiente estructura:



BILLETES (SEGÚN FORMATO SIGETEX)

DATO	Tamaño	Ini.	Fin	Valor en el ejemplo	Observaciones
FECHA_VIAJE	8	0	8	20190801	AAAAAMDD
CODIGO_DE_LINEA	3	8	11	104	Codificado según Empresa
CODIGO_DE_SUBLINEA	2	11	13	30	Codificado según Empresa
SENTIDO	1	13	14	1	1 → Ida, 2 → Vuelta
HORA_SERVICIO	4	14	18	0830	Formato HHMM
ORDEN	2	18	20	00	No necesario. Rellenar a ceros
ORIGEN_REAL	2	20	22	00	No necesario. Rellenar a ceros
MAQUINA	4	22	26	9005	
ESTADO	1	26	27	0	0 → Normal, 1 → Anulado
ORIGEN	2	27	29	00	No necesario. Rellenar a ceros
DESTINO	2	29	31	00	No necesario. Rellenar a ceros
PARADA_ORIGEN_BILLETE	4	31	35	0000	Según codificación empresa
PARADA_DESTINO_BILLETE	4	35	39	0000	Según codificación empresa
NUMERO_BILLETE	6	39	45	000007	
TARIFA	2	45	47	00	Según codificación empresa
PRECIO_BILLETE	5	47	52	00120	En céntimos de euro
PRECIO_COBRADO	5	52	57	00120	En céntimos de euro
AGENCIA_DE_VENTA	6	57	63	000000	No necesario. Rellenar a ceros
NO_TARIETA_SATE	16	63	79	0000000000000000	A ceros si no es tarifa SATE
NO_UTILIZADOS	5	79	84	00000	Rellenar a ceros
TIPO_BONO	3	84	87	000	Según codificación empresa
NO_UTILIZADOS_UNO	20	87	107	00005039000345000000	Rellenar a ceros
FECHA_DE_VENTA	8	107	115	20190801	Formato: YYYYMMDD
HORA_DE_VENTA	6	115	121	082500	Formato HHMMSS
NO_UTILIZADOS_DOS	8	121	129	00000000	No necesario. Rellenar a ceros

## HOJAS DE RUTA (SERVICIOS)

DATO		Posiciones	Inicio	Fin	Valor en el ejemplo	Observaciones
FECHA_VIAJE	8	0	8	20190801	Formato: YYYYMMDD	
CODIGO_DE_LINEA	3	8	11	104	Codificado según Empresa	
CODIGO_DE_SUBLINEA	2	11	13	30	Codificado según Empresa	
SENTIDO	1	13	14	1	1 → Ida, 2 → Vuelta	
HORA_SERVICIO	4	14	18	0815	Formato HHMM	
ORDEN	2	18	20	01	No necesario. Rellenar a ceros	
ORIGEN_REAL	2	20	22	00	Ordinal del origen real de la expedición.	
MAQUINA	4	22	26	9006	Número de expendedora de ruta	
NO_UTILIZADO	1	26	27	0	No utilizado	
DESTINO_REAL	2	27	29	00	Ordinal del destino real de la expedición.	
CODIGO_PARADA_ORIGEN_REAL	4	29	33	0000	Código de parada origen de expedición	
CODIGO_PARADA_DESTINO_REAL	4	33	37	0000	Código de parada destino de expedición	
CODIGO_CONDUCTOR	4	37	41	0000	No necesario. Rellenar a ceros	
INOMBRE_DE_CONDUCTOR	25	41	66	000000000000000000000000	No necesario. Rellenar a espacios	
TURNO	1	66	67	0	No necesario. Rellenar a cero	
CODIGO_DE_COCHE	4	67	71	0000	No necesario. Rellenar a ceros	
MATRICULA_DE_COCHE	9	71	80	08687-H00		
NO_UTILIZADOS_DOS	2	80	82	00	No necesario. Rellenar a ceros	
VALOR_INICIAL_DE_KILOMETROS	4	82	86	0000	No necesario. Rellenar a ceros	
VALOR_FINAL_DE_KILOMETROS	4	86	90	0450	Kms de la ruta * 10	
HORA_APERTURA_MAQUINA	4	90	94	0815	Formato HHMM	
HORA_SALIDA	4	94	98	0815	Formato HHMM	
HORA_LLEGADA	4	98	102	0855	Formato HHMM	
NO_UTILIZADOS	4	102	106	0000		
FECHA_DE_VENTA	8	106	114	20190801	Formato: YYYYMMDD	
HORA_DE_VENTA	4	114	118	0815	Formato HHMM	
AGENTE DE DESCARGA	4	118	122	9999	No necesario. Rellenar a ceros	
AGENTE DE VENTA	4	122	126	0006	No necesario. Rellenar a ceros	
AGENCIA DE VENTA	4	126	130	No e	No necesario. Rellenar a ceros	
NÚMERO DE EXPEDICIÓN	5	130	135	00008	No necesario. Rellenar a ceros	
NO NECESARIO	52	135	187	0000000000000....0052	No necesario. Rellenar a ceros	

Cualquier modificación en la estructura de datos expuesta, por motivos técnicos razonados, deberá ser consensuada con la Dirección General de Transportes y aprobada por esta.

### ENVÍO DE DATOS EN XPGema

En configuración accedemos a Cliente FTP (última opción). Debemos establecer los siguientes valores:

- Casilla de Activación: Marcada
- Servidor: sigetex.juntaextremadura.net
- Puerto: 21
- Usuario(\*): (proporcionada por la Junta en el momento de la instalación)
- Contraseña(\*): (proporcionada por la Junta en el momento de la instalación)
- Modo pasivo: Marcado

(\*) Excepto si está en blanco, realizar la prueba con los valores por defecto.

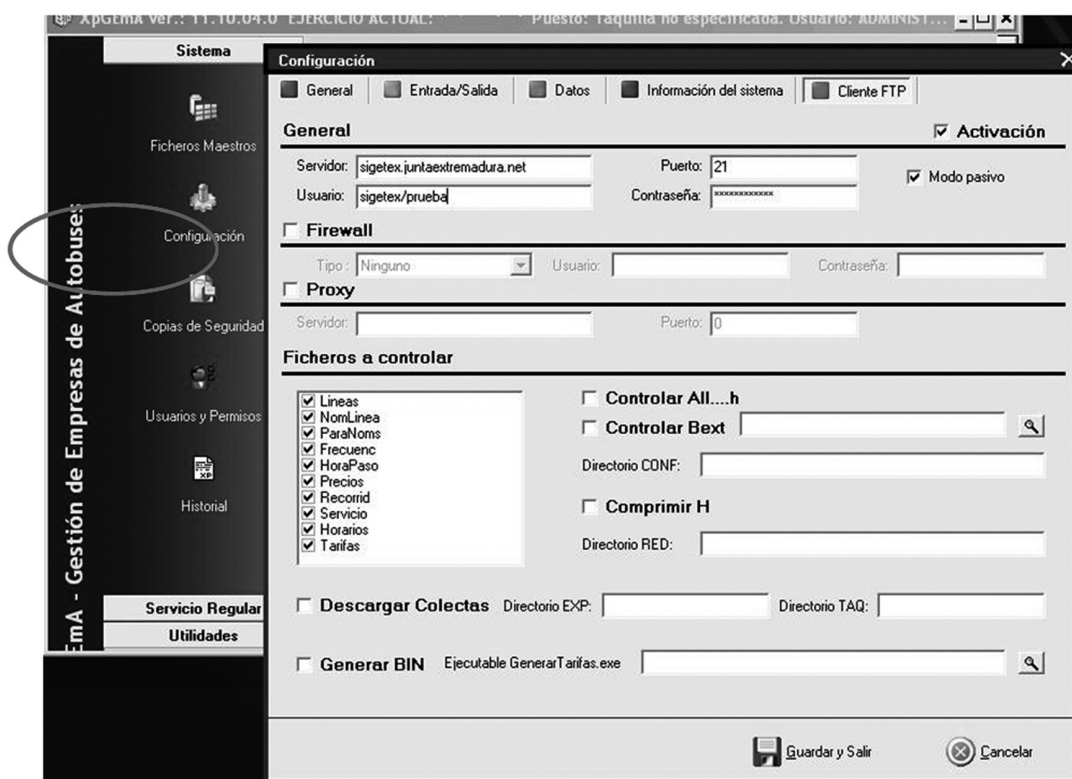

Fig. 1. Configuración de XPGema para transmisión de datos.

En ese momento se podrá cerrar XPGema y abrir de nuevo con la contraseña habitual. Recuerden que el uso de una contraseña distinta a la habitual puede generar diferencias en el funcionamiento del programa.

Para transmitir datos (Fig. 2), desde el menú de Utilidades, se deberá seleccionar Exportar ventas a TXT.

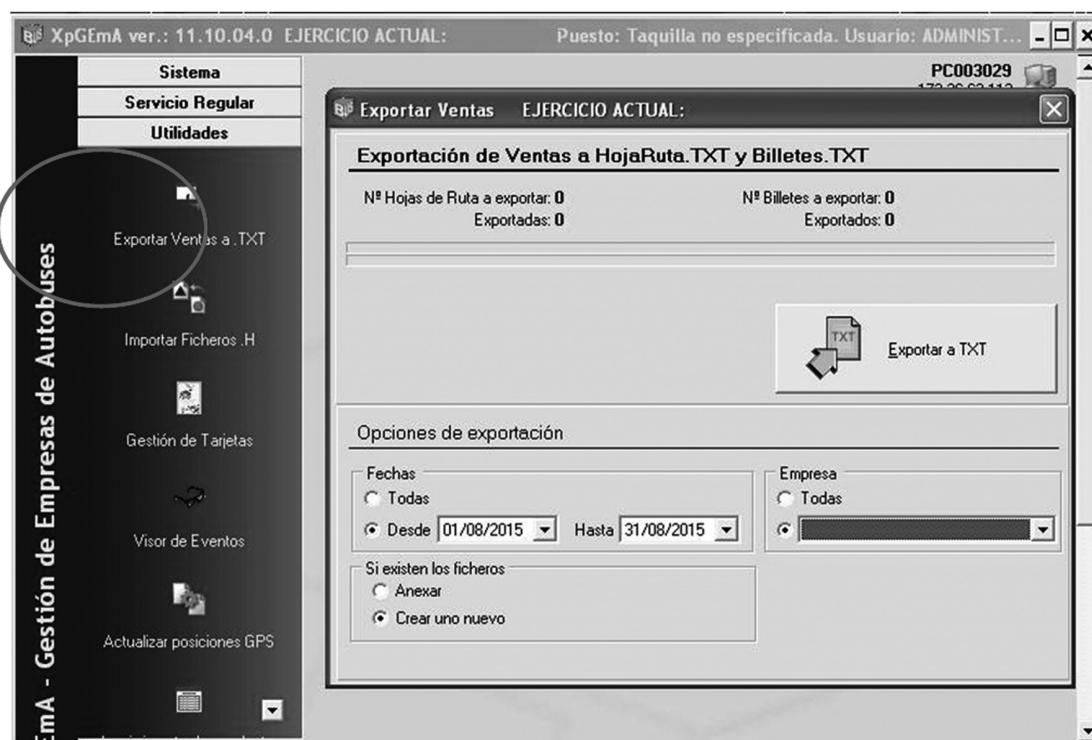

Fig. 2 Exportar Ventas a TXT y al servidor de la Consejería

Establezca para cada transmisión los siguientes valores en Opciones de Exportación

- Fechas: Desde. Periodo de tiempo que deseamos exportar.
- Si existen los ficheros: Crear uno nuevo
- Empresa: Seleccionar el ejercicio activo.

Finalmente, hacer clic sobre el botón Exportar a TXT y esperar que finalice el proceso.

#### RESOLUCIÓN DE PROBLEMAS, SOPORTE Y MANTENIMIENTO TÉCNICO

- a) Todas las empresas operadoras de servicios de transporte de viajeros por carretera son responsables del correcto funcionamiento de sus sistemas informáticos.





- b) Igualmente, son responsables del mantenimiento preventivo y correctivo de todo su equipamiento hardware y software, en la forma que se determina en el presente convenio de colaboración, de modo que, en todo momento, puedan cumplir con las condiciones requeridas para el envío de información a la Administración en los términos recogidos en este documento.
- c) Las averías detectadas, en el ámbito de la explotación de los servicios, serán corregidas en el menor plazo de tiempo posible y requerirán de la correspondiente comunicación a la Administración, informando del tiempo estimado en su reparación, que no podrá exceder de siete días naturales. Una vez se solucione la incidencia deberá notificarse, asimismo, a la Dirección General, en unión, cuando proceda, del envío de un certificado técnico de reparación de la avería, daño o deterioro, emitido por la empresa responsable del mantenimiento de los equipos.

Todo ello sin perjuicio del procedimiento de subsanación de la avería, daño o deterioro sufrido por los equipos o tarjetas, no imputable a la empresa colaboradora, previsto en la cláusula séptima del presente Convenio, y en el artículo 17.3 del Decreto 83/2017.





*RESOLUCIÓN de 5 de abril de 2022, de la Secretaría General, por la que se da publicidad al Convenio de Colaboración entre la Consejería de Movilidad, Transporte y Vivienda y la empresa "Marcos Sánchez Matallana", para la gestión de las subvenciones destinadas al fomento de la movilidad previstas en el Decreto 83/2017, de 13 de junio, y otras prestaciones propias de la explotación de los servicios de transporte público regular y de uso general de viajeros por carretera JEA-015, durante el año 2021. (2022061068)*

Habiéndose firmado el día 27 de mayo de 2021, el Convenio de Colaboración entre la Consejería de Movilidad, Transporte y Vivienda y la empresa "Marcos Sánchez Matallana", para la gestión de las subvenciones destinadas al fomento de la movilidad previstas en el Decreto 83/2017, de 13 de junio, y otras prestaciones propias de la explotación de los servicios de transporte público regular y de uso general de viajeros por carretera JEA-015, durante el año 2021, de conformidad con lo previsto en el artículo 8.º del Decreto 217/2013, de 19 de noviembre, por el que se regula el Registro General de Convenios de la Administración de la Comunidad Autónoma de Extremadura,

RESUELVO:

La publicación en el Diario Oficial de Extremadura del convenio que figura como anexo de la presente resolución.

Mérida, 5 de abril de 2022.

La Secretaria General,  
P.A. Resolución de 01/03/2021,  
DOE n.º 43, de 4 de marzo de 2021,  
La Jefa de Servicio de Legislación y Documentación,  
M.ª MERCEDES ARGUETA MILLÁN



CONVENIO DE COLABORACIÓN ENTRE LA CONSEJERÍA DE  
MOVILIDAD, TRANSPORTE Y VIVIENDA Y LA EMPRESA "MARCOS  
SÁNCHEZ MATAALLANA", PARA LA GESTIÓN DE LAS SUBVENCIONES  
DESTINADAS AL FOMENTO DE LA MOVILIDAD PREVISTAS EN EL  
DECRETO 83/2017, DE 13 DE JUNIO, Y OTRAS PRESTACIONES  
PROPIAS DE LA EXPLOTACIÓN DE LOS SERVICIOS DE TRANSPORTE  
PÚBLICO REGULAR Y DE USO GENERAL DE VIAJEROS POR  
CARRETERA JEAV-015, DURANTE EL AÑO 2021.

Mérida, 27 de mayo de 2021.

REUNIDOS

De una parte, D.<sup>a</sup> Leire Iglesias Santiago, Consejera de Movilidad, Transporte y Vivienda, actuando en nombre y representación de la Consejería del mismo nombre, en virtud de la competencia que le confiere el artículo 36. a) de la Ley 1/2002, de 28 de febrero, del Gobierno y de la Administración de la Comunidad Autónoma de Extremadura.

Y de otra, D. Marcos Sánchez Matallana, con NIF: \*\*\*3361\*\*, actuando en nombre y representación de la empresa del mismo nombre, prestadora del servicio de transporte público regular y de uso general de viajeros por carretera JEAV-015, (Serrejón-Casatejada, con prolongación a Navalmoral de la Mata).

Actuando ambas partes de acuerdo con los principios de colaboración y servicio efectivo a los ciudadanos, se reconocen capacidad jurídica suficiente para otorgar y suscribir el presente convenio, a cuyo efecto

EXPONEN

**Primero.** La Consejería de Movilidad, Transporte y Vivienda, a través de la Dirección General de Transportes, gestiona los servicios de transporte público regular de viajeros de uso general que se prestan en la Comunidad Autónoma, en virtud de la competencia exclusiva que atribuye a aquélla el artículo 9.1.39 del Estatuto de Autonomía de Extremadura, cuando discorra el itinerario íntegramente por el territorio de la Región, o al amparo de la Ley Orgánica 5/1987, de 30 de julio, de Delegación de Facultades del Estado en las Comunidades Autónomas en relación con los transportes por carretera y por cable, cuando se trate de servicios parciales interiores.

**Segundo.** La Junta de Extremadura, mediante el Decreto 83/2017, de 13 de junio, por el que se establecen las bases reguladoras de las subvenciones destinadas al fomento de la movilidad mediante el transporte público regular de uso general de viajeros por carretera, persigue el objetivo de financiar la movilidad de los beneficiarios a través de los servicios de transporte

público regular de uso general de viajeros por carretera, en aquellos desplazamientos que tengan su origen en la Comunidad Autónoma de Extremadura, como actividad de interés social, mediante la bonificación del precio del billete o título de transporte que los usuarios adquieran, debiendo cumplir los titulares del derecho a la subvención las obligaciones materiales y formales que se establezcan.

**Tercero.** Conforme a la normativa indicada, la gestión de las subvenciones destinadas al fomento de la movilidad se implementará mediante la aplicación, por parte de las empresas que presten los servicios de transporte público regular y de uso general de viajeros por carretera, de una bonificación del 50% del precio total vigente, a excepción de las víctimas de violencia de género que será del 100%, (resultante de la aplicación de las tarifas autorizadas y demás conceptos legales aplicables y de los descuentos que la empresa efectúe voluntariamente o tenga la obligación legal o contractual de practicar) del título de transporte adquirido por el usuario.

**Cuarto.** La empresa “Marcos Sánchez Matallana”, es titular del servicio de transporte público regular y de uso general de viajeros por carretera entre las localidades de Serrejón-Casatejada, con prolongación a Navalmoral de la Mata, (JEAV-015), y ostenta la condición de empresa colaboradora en la gestión de las subvenciones destinadas al fomento de la movilidad reguladas en el Decreto 83/2017, al amparo de su artículo 9.

**Quinto.** De acuerdo con el artículo 10 del Decreto 83/2017, es obligación de la empresa colaboradora suscribir con la Consejería competente en materia de transportes el convenio que formalice la colaboración en la gestión de las ayudas a la movilidad.

**Sexto.** La Consejería de Movilidad, Transporte y Vivienda pretende, en la actualidad, mejorar la explotación de los servicios de transporte público regular y de uso general de viajeros por carretera mediante la implementación de herramientas tecnológicas que contribuyan a incrementar los niveles de eficacia de las prestaciones que integran el ejercicio de las funciones ejecutadas por las empresas prestadoras de aquellos servicios.

En atención a ello, la Consejería ha desarrollado un proyecto de instalación de una plataforma tecnológica común a los diferentes servicios, denominado Sistema Central de Gestión del Transporte en Extremadura, (SIGETEX).

Dicho Sistema se encuentra estructurado en los siguientes subsistemas:

- a) Subsistema de Gestión de Datos de las Ayudas a la Movilidad, (SATE).

Permite el suministro, tratamiento y transmisión, mediante procedimiento telemático, de los datos obtenidos en el proceso de aplicación de las subvenciones a la movilidad.

b) Subsistema de Validación y Venta de Billetes de Viaje.

A través de este sistema, también denominado Ticketing o Sistema de Monética, se incrementa la seguridad y eficacia de la operación de venta de billetes de viaje y la percepción de su importe por el conductor del vehículo, liberando un canal útil de información sobre la utilización del servicio.

c) Subsistema de Ayuda a la Explotación (SAE).

Permite disponer, de forma automática, de una información confiable y cierta acerca de las características cualitativas y cuantitativas del servicio ofrecido, de interés para la empresa (en cuanto que facilita la toma de decisiones en la planificación de la gestión, el control de la flota en servicio, la constancia de eventos, etc.), los usuarios, (en cuanto que facilita el conocimiento de retrasos en las paradas, correspondencia con otras líneas, posicionamiento de los autobuses, etc.), y la Administración.

d) Subsistema de Gestión de Datos de Explotación.

Permite al titular de la concesión o autorización gestionar y comunicar a la Administración los datos de explotación requeridos por la normativa vigente.

e) Subsistema de Gestión de Transporte a la Demanda.

Permite gestionar el transporte generado en zonas rurales dispersas como consecuencia de las necesidades de los usuarios.

f) Subsistema de Gestión de Recursos en Empresas de Transporte.

Ayuda a la generación de datos de interés para efectuar planificaciones de actuación en el sector del transporte.

**Séptimo.** Con el fin de ejecutar y hacer efectivo el Sistema SIGETEX, la Consejería de Movilidad, Transporte y Vivienda ha adquirido los bienes de equipo y elementos técnicos necesarios a los efectos de procurar, en virtud del presente instrumento, su entrega formal y puesta a disposición de los mismos a las empresas prestadoras de los servicios de transporte público regular de uso general de viajeros por carretera.

Con fundamento en lo expuesto, y manifestado por los reunidos el interés mutuo de fijar las condiciones de la colaboración y las obligaciones asumidas por las partes para la gestión de las subvenciones a la movilidad y otras prestaciones propias de la explotación de los servicios de transporte público regular de viajeros por carretera, formalizan, avalando su contenido, el presente instrumento, de acuerdo con las siguientes

## ESTIPULACIONES

### A) GENERALES.

#### **Primera. Objeto.**

El presente convenio tiene por objeto el establecimiento del marco de colaboración entre la Consejería de Movilidad, Transporte y Vivienda y la empresa "Marcos Sánchez Matallana", con el fin de fijar el sistema aplicable a la gestión de las subvenciones destinadas al fomento de la movilidad en los servicios de transporte público regular de uso general de viajeros por carretera (reguladas por el Decreto 83/2017, de 13 de junio), así como de otras prestaciones inherentes a la explotación del servicio JEAV-015, (Serrejón Casatejada, con prolongación a Navalmoral de la Mata), mediante, en ambos casos, el uso, gestión y administración de las herramientas y equipos tecnológicos previstos en el Sistema SIGETEX y cuya propiedad corresponde a la Consejería de Movilidad, Transporte y Vivienda, o, en los casos en los que el sistema tecnológico de la entidad colaboradora no se encuentre integrado en el Sistema SIGETEX, mediante la remisión directa de la información a este último, de acuerdo con lo prevenido en el artículo 22 del Decreto 277/2015, de 11 de septiembre, por el que se regulan, en el ámbito de la Comunidad Autónoma de Extremadura, los servicios de transporte público interurbano en automóviles de turismo, y se fijan determinadas obligaciones relacionadas con los servicios de transporte público interurbano en autobús.

El título que habilita para la utilización de las referidas herramientas y equipos por parte de la empresa colaboradora se entiende, de acuerdo con la normativa patrimonial, implícito en el título para la prestación del servicio público de transporte regular y de uso general de viajeros por carretera.

### B) REFERIDAS A LA GESTIÓN DE LAS SUBVENCIONES A LA MOVILIDAD.

#### **Segunda. Colaboración de la empresa.**

La empresa colaboradora se obliga a prestar su cooperación en la gestión de las subvenciones destinadas al fomento de la movilidad de determinadas personas en los servicios de transporte público regular y de uso general de viajeros por carretera, establecidas por el Decreto 83/2017, de 13 de junio, en los términos que resulten de su regulación, y confirma su adhesión al Sistema SIGETEX a los efectos de utilizar en dicha gestión los equipos, medios o elementos informáticos, electrónicos y telemáticos previstos en el mencionado Sistema, o, en el caso de falta de integración de su sistema tecnológico en SIGETEX, a la remisión directa de la información a esta plataforma.

En cualquiera de los dos casos, la entidad colaboradora se compromete a observar el protocolo técnico previsto en el anexo del presente convenio, por el que se determina el procedimiento



de remisión de los datos de explotación de los títulos de prestación de servicios de transporte público regular de uso general de viajeros por carretera por parte de las empresas operadoras a los efectos de comprobación por la Administración de los servicios prestados, datos de los que se extraerá la información necesaria para efectuar la liquidación de las bonificaciones del precio del billete practicadas al usuario en el proceso de gestión de las subvenciones destinadas al fomento de la movilidad previstas en el Decreto 83/2017, de 13 de junio.

La entidad colaboradora, en todo caso, se compromete a comunicar cualquier variación técnica que aplique en la organización operativa de sus servicios, tanto en códigos, como formatos y/o canales de entrega.

Del mismo modo, la Administración se compromete a la comunicación de aquellos cambios que realice que pueda afectar a cualquier procedimiento relativo al envío y recepción de información con la empresa colaboradora.

La entidad colaboradora se compromete a cumplir las medidas de publicidad que, a tal efecto, disponga el órgano competente de las subvenciones en cuya gestión participa.

### **Tercera. Bonificación del precio del título de viaje.**

La entidad colaboradora se compromete a practicar una bonificación del precio total vigente, (resultante de la aplicación de las tarifas autorizadas y demás conceptos legales aplicables y de los descuentos que el transportista efectúe voluntariamente o tenga la obligación legal o contractual de practicar), correspondiente a los títulos de transporte que adquieran los usuarios, beneficiarios de la tarjeta de transporte subvencionado, para efectuar desplazamientos por el trayecto que comprende el servicio que presta la transportista.

A estos efectos, constituyen descuentos, derivados de una obligación legal, las reducciones en los precios de los servicios regulares de uso general de transporte de viajeros por carretera, para los miembros de familias numerosas que tengan reconocida esta condición, y lo acrediten oficialmente mediante la vigencia del título de familia numerosa, de conformidad con la Ley 40/2003, de 18 de noviembre, de Protección a las Familias Numerosas, y su normativa de desarrollo.

La bonificación será del 100% para las personas beneficiarias que tengan la condición de víctimas de violencia de género y del 50% para el resto de beneficiarios, debiendo percibir la empresa colaboradora directamente de sus viajeros el porcentaje restante del citado precio.

No estarán comprendidas en el gasto subvencionable las cantidades que, en concepto de suplemento sobre el precio del contrato, perciba la empresa por la prestación de los servicios de transporte ofertados en la categoría de alta calidad.



Las cantidades dejadas de percibir por la empresa colaboradora como consecuencia de la aplicación de las bonificaciones serán reembolsadas a la misma por la Consejería de Movilidad, Transporte y Vivienda.

A efectos de tramitar el correspondiente reembolso de bonificaciones, la empresa colaboradora firmante autoriza expresamente al órgano concedente para obtener los datos tributarios y de seguridad social precisos para ello.

#### **Cuarta. Comprobación de la identidad del usuario.**

A los efectos de cursar la venta del billete solicitado por el usuario que exhiba la tarjeta de transporte subvencionado emitida a su nombre en el punto de expendición, la empresa colaboradora se obliga a comprobar que la persona beneficiaria se encuentra plenamente identificada.

Dicha comprobación tendrá lugar en el momento de la adquisición del título, salvo que el procedimiento empleado no lo permita, y, en todo caso, en el momento de iniciarse la realización del viaje.

#### **Quinta. Dotación de medios tecnológicos.**

La empresa colaboradora acepta el suministro de los equipos y medios técnicos e informáticos puestos a su disposición por la Consejería de Movilidad, Transporte y Vivienda para el adecuado tratamiento y control de las subvenciones destinadas al fomento de la movilidad que se apliquen en los servicios que gestione, y se compromete a utilizar vehículos dotados de los referidos equipos en todos los servicios de transporte público regular y de uso general de viajeros por carretera que, sometidos a su explotación, discurran por el territorio de la Comunidad Autónoma de Extremadura. (Anexo II. "Identificación, por la empresa colaboradora, de los equipos y medios técnicos e informáticos utilizados en sus vehículos en la explotación del servicio JEA-015, (Serrejón-Casatejada, con prolongación a Navalmoral de la Mata)").

Las características técnicas que reúnen los equipos entregados son las siguientes:

##### **A. Equipo del Subsistema de Validación y Venta de Billetes de Viaje:**

A.1. Máquina expendedora: 1 ud Máquina y 1 ud Base.

A.2. Equipo de taquilla: NO uds.

##### **B. Equipo del Subsistema de Ayuda a la Explotación (SAE):**

B.1. Equipo móvil: 1 ud Apolo y 1 ud Módem.



B.2. Letrero interior: NO uds.

B.3. Letrero exterior: NO uds.

B.4. Antena: 1 ud.

#### **Sexta. Destino de los bienes suministrados.**

La empresa colaboradora se compromete a destinar los bienes de equipo necesarios descritos en la cláusula anterior, durante el período de vigencia del convenio, a la actividad de gestión de las subvenciones destinadas al fomento de la movilidad mediante el suministro, tratamiento y transmisión a la Consejería de los datos obtenidos en el proceso de aplicación de las referidas subvenciones.

#### **Séptima. Reembolso de las cantidades descontadas del precio del título de transporte.**

La Consejería firmante, con el fin de garantizar la aplicación de los fondos al cumplimiento adecuado de la actividad subvencionable, se compromete a rembolsar a la empresa colaboradora las cantidades dejadas de percibir por ésta como consecuencia de la aplicación de las bonificaciones practicadas en el precio del título del transporte.

A estos efectos, la Consejería competente en materia de transporte obtendrá del Sistema SIGETEX la información necesaria y válida, dentro de la remitida por la entidad colaboradora en relación con los datos de explotación de los servicios que gestione, con el fin de proceder a liquidar los billetes que han sido objeto de descuento, determinar el importe total de las bonificaciones practicadas y evacuar los trámites precisos para su reembolso.

Los datos de explotación remitidos por la empresa colaboradora, de los que se extraerá la información de las bonificaciones del precio del billete, deberán referirse, como máximo, a un período MENSUAL, y ponerse a disposición de la Consejería, como máximo, dentro de los treinta días posteriores al mes vencido.

Cuando, como resultado del proceso de información, la liquidación de las bonificaciones arroje una cantidad diferente a la que conste en los datos suministrados por la entidad colaboradora, la discrepancia se someterá a un trámite de audiencia de aquella liquidación por un plazo de cinco días hábiles, a los efectos de que, por parte de la empresa, se efectúen las correcciones, subsanaciones o justificaciones pertinentes. Recibidas las alegaciones, o transcurrido el plazo para su remisión, se dictará, dentro de los cinco días siguientes, la correspondiente resolución, en la que se contenga el importe definitivo de la liquidación, que será notificada a la entidad colaboradora.



La empresa colaboradora será responsable de la integridad, seguridad y validez de los datos almacenados en sus sistemas informáticos y de los que se transmitan a la Administración. En caso de no remisión de los datos en el plazo estipulado en el párrafo anterior, salvo causa de fuerza mayor, no podrá practicarse liquidación del mes a que se refieran, y no se abonará la cuantía correspondiente, siendo de aplicación el correspondiente criterio de graduación del incumplimiento previsto en el Decreto 83/2017. En la tramitación del procedimiento de declaración de pérdida del derecho al cobro total o parcial del reembolso de las bonificaciones practicadas por la colaboradora, quedará garantizado, en todo caso, el derecho de la misma a un trámite de audiencia por un plazo de diez días.

En los casos de avería, daño o deterioro, sufrido por los equipos electrónicos o informáticos, o por las tarjetas de transporte subvencionado, utilizados en la gestión de la subvención, no imputables a la empresa colaboradora, y hasta su subsanación, se procederá de la siguiente forma:

- a) Si la avería, daño o deterioro no impide que la operación de expedición del billete objeto de descuento pueda efectuarse mediante la introducción manual de los datos del usuario en el equipo lector, se utilizará este sistema para el despacho del título.

En este caso, el reembolso de la parte del precio descontado requerirá la presentación, con ocasión de la remisión telemática ordinaria de los registros o datos a que se refiere la presente estipulación, de un certificado, suscrito por el representante legal de la empresa colaboradora, en que quede constancia de la referida operación manual, acompañado del documento resumen de la liquidación electrónica del descuento o descuentos en que se ha operado de dicha forma, donde se contengan los datos referidos a los servicios y billetes a que se refieran.

- b) Si la avería, daño o deterioro impide que la operación de expedición del billete objeto de descuento pueda efectuarse mediante la introducción manual de los datos del usuario en el equipo lector, el procedimiento telemático podrá sustituirse, con carácter excepcional y restrictivo, durante el plazo más breve posible, no superior a siete días hábiles, por el sistema de justificación mediante talones.

A estos efectos, se entiende por talón aquel documento numerado, emitido oficialmente, en el que pueda dejarse constancia de los siguientes datos, a cumplimentar por la empresa colaboradora: número de la tarjeta de transporte subvencionado, la fecha del viaje, denominación de la empresa prestadora del servicio, origen y destino del viaje, precio del billete y cantidad efectiva abonada por el beneficiario. Para su validez, el talón deberá ser, inexcusablemente, firmado por el conductor o representante legal de la empresa colaboradora, con expresión adicional de su número de DNI, y estampillado con el sello de la misma.

Será requisito necesario para el reembolso de las cantidades justificadas mediante talones, la aportación de los mismos al órgano concedente, dentro del plazo de quince días hábiles a contar desde la reparación del equipo, mediante el documento resumen de la liquidación electrónica de dichos talones, firmado por el representante legal de la empresa, en el que se contengan, conforme al modelo oficial, los datos referidos a los servicios y billetes de los que aquellos traen causa, así como de certificado técnico de reparación de la avería, daño o deterioro, emitido por la empresa responsable del mantenimiento de los equipos. El incumplimiento de este requisito determinará la inadmisión de los talones como medio de prueba.

C) REFERIDAS A LA GESTIÓN DE OTRAS PRESTACIONES PROPIAS DE LA EXPLOTACIÓN DE LOS SERVICIOS DE TRANSPORTE PÚBLICO REGULAR.

**Octava. Colaboración de la empresa.**

La entidad colaboradora, titular del servicio de transporte público regular de viajeros y de uso general por carretera entre las localidades de Serrejón-Casatejada, con prolongación a Navalmoral de la Mata, (JEAV-015), se obliga a prestar su cooperación en la gestión de las prestaciones definidas en la cláusula siguiente y confirma su adhesión al Sistema SIGETEX a los efectos de emplear, en dicha gestión, los equipos, medios o elementos informáticos, electrónicos y telemáticos previstos en el mismo.

**Novena. Determinación de las prestaciones y dotación de medios tecnológicos.**

La empresa colaboradora acepta el suministro de los equipos y medios técnicos e informáticos a que se refiere la cláusula quinta y se compromete a utilizar vehículos dotados de los referidos equipos en todos los servicios de transporte público regular y de uso general de viajeros por carretera que, sometidos a su explotación, discurran por el territorio de la Comunidad Autónoma de Extremadura, con el fin de utilizarlos en la ejecución, entre otras, de las siguientes prestaciones:

- a) Operaciones de venta de billetes de viaje.
- b) Seguimiento y control, cualitativo y cuantitativo, del cumplimiento de las expediciones constitutivas de los servicios comprendidos en el título concesional o autorización y en sus modificaciones, de acuerdo con el calendario y los horarios en vigor.
- c) Comunicación de los datos de explotación de la concesión.
- d) Suministro, en tiempo real, de información de interés para el viajero.

- e) Gestión de los servicios prestados en régimen de transporte a la demanda, de acuerdo con las condiciones previstas en el título concesional o autorización.
- f) Puesta en funcionamiento y mantenimiento de las medidas de seguridad necesarias para la prevención y el control de circunstancias que entrañen un riesgo para la prestación legítima de los servicios.
- f) Elaboración de los datos particulares de la explotación que se establezcan en el título concesional o autorización susceptibles de ser aplicados a medidas de planificación de la actividad de transporte.

**D) REFERIDAS AL RÉGIMEN DE UTILIZACIÓN DE LOS EQUIPOS SUMINISTRADOS A LA EMPRESA.**

**Décima. Obligación de custodia y conservación.**

La empresa colaboradora se obliga a custodiar, conservar y hacer un uso racional de las herramientas tecnológicas integradas en el sistema SIGETEX e instaladas en todos los vehículos que, pertenecientes a su organización, discurran por el territorio de la Comunidad Autónoma de Extremadura.

**Undécima. Pago de las transmisiones de datos.**

El pago del precio correspondiente a las comunicaciones o transmisiones de datos que se efectúen, como consecuencia de la lícita utilización de los equipos entregados a la colaboradora, serán de cuenta de la Consejería de Movilidad, Transporte y Vivienda.

**Duodécima. Régimen de mantenimiento de los equipos.**

El mantenimiento y conservación de los equipos instalados en los vehículos integrados en el Sistema SIGETEX, estará sujeto al siguiente régimen:

Mantenimiento y conservación, incluida la reposición de componentes y equipos, por parte de la empresa colaboradora mediante contrato de mantenimiento celebrado, bien con el fabricante o proveedor de los equipos, bien con otro operador distinto.

**Decimotercera. Compromisos de la empresa colaboradora.**

La empresa colaboradora se compromete a:

- a) No destinar los equipos entregados a usos o fines diferentes a los asignados en virtud del presente convenio, sin perjuicio de su utilización en servicios de transporte propios

de su tráfico mercantil cuando no se contravenga lo dispuesto en el título concesional o autorización.

- b) No usurpar, arrendar o ceder a terceros, total o parcialmente, los equipos suministrados ni consentir su uso o utilización ajenos.
- c) No realizar actuaciones sobre los equipos o sus elementos, físicos o lógicos, o sobre los datos proporcionados por los mismos, que entrañen manipulación, falseamiento, ocultación o modificación de su naturaleza o configuración o que alteren su significado, características o funcionalidades originarias.
- d) En el plazo de quince días hábiles, a contar desde el día siguiente a la finalización de la vigencia del convenio de colaboración, se procederá a la restitución de los equipos entregados, o de sus sustitutos en caso de reposición, en el Centro Regional de Transportes sito en la localidad de Mérida.

De no proceder a su devolución en el plazo indicado, la empresa colaboradora pagará por cada día de retraso la suma de 25 €/día, en calidad de penalidad por el aludido retraso.

#### **Decimocuarta. Obligación de reposición de elementos inútiles.**

La empresa colaboradora se obliga, ante cualquier pérdida, destrucción, deterioro o daño de los equipos, a proceder a su costa a la reposición inmediata del elemento, bien o herramienta afectado, el cual quedará sustituido por otro dotado de las mismas características y funcionalidades propias del elemento perdido, destruido, deteriorado o dañado, incluida su total compatibilidad con el Sistema SIGETEX.

En los casos previstos en el párrafo anterior, la empresa colaboradora se obliga a comunicar, de forma inmediata, a la Consejería de Movilidad, Transporte y Vivienda la identidad del elemento, bien o equipo sustituido.

#### **Decimoquinta. Actualización de la información y solicitudes de modificación.**

La empresa colaboradora se obliga a mantener permanentemente actualizada toda la información contenida en el Sistema SIGETEX, así como a solicitar, mediante instrumentos telemáticos, todas las modificaciones que pretenda introducir en las condiciones de explotación del servicio, las cuales serán sometidas a procedimiento de validación por la Consejería de Movilidad, Transporte y Vivienda por idéntico canal a los efectos de comunicar su autorización o denegación.

E) REFERIDAS A DETERMINADOS EFECTOS DEL CONVENIO.

**Decimosexta. Actuaciones de comprobación.**

La empresa colaboradora se compromete a someterse a las actuaciones de comprobación que, respecto a la gestión de las subvenciones y de las demás prestaciones objeto del presente convenio, pueda efectuar la Dirección General de Transportes, así como cualesquiera otras de comprobación y control financiero que puedan realizar los órganos de control competentes, aportando cuanta información le sea requerida en el ejercicio de tales actuaciones.

**Decimoséptima. Responsabilidades.**

La contravención de los términos del convenio, así como el incumplimiento de cualquiera de las obligaciones asumidas por las partes en virtud de dicho instrumento, quedará sujeta a la indemnización de los daños y perjuicios que se hubieren ocasionado mediando dolo, fraude o negligencia a la Administración pública, al servicio público o a la empresa colaboradora, sin perjuicio de la exigencia de responsabilidad que dicha contravención o incumplimiento pueda generar cuando constituya infracción administrativa a la normativa del transporte o a la de patrimonio de la Comunidad Autónoma o conducta delictiva sancionada penalmente.

A efectos de declaración de pérdida del derecho al cobro total o parcial del reembolso de las bonificaciones practicadas en el precio del título del transporte respecto de una empresa colaboradora, son criterios de graduación de posibles incumplimientos los siguientes:

- a. El incumplimiento de la obligación de justificación de las bonificaciones practicadas a los beneficiarios en el tiempo y forma expresados en este convenio de colaboración: extensión de la pérdida del 100 % del importe del reembolso correspondiente al período considerado.
- b. El incumplimiento de la obligación de justificación o la justificación insuficiente de la bonificaciones practicadas a los beneficiarios: extensión de la pérdida del 100 % del importe del reembolso correspondiente al período considerado.
- c. La resistencia, excusa, obstrucción o negativa a las actuaciones de comprobación material de la realización de la actividad: extensión de la pérdida del 100 % del importe del reembolso correspondiente al período objeto de comprobación.
- d. El incumplimiento de cualesquiera otras obligaciones o condiciones previstas en la Ley 6/2011, bases reguladoras, acto de convocatoria o convenio de colaboración: extensión de la pérdida del 100 % del importe del reembolso correspondiente al período a que se refiere el incumplimiento.

**Decimoctava. Plazo de vigencia.**

El presente convenio de colaboración será eficaz desde el momento de su firma, extendiendo los efectos de su vigencia a partir del día 1 de enero de 2021 y hasta el día 31 de diciembre de 2021, (estableciéndose como condición resolutoria la entrada en funcionamiento del contrato que actualmente se licita sobre los mismos servicios), siendo susceptible, de conformidad con el artículo 10.2 del Decreto 83/2017, de modificación y de prórroga por mutuo acuerdo de las partes expresado antes de su finalización, sin que la duración total de las prórrogas pueda ser superior a la vigencia del período inicial.

En todo caso, finalizada la vigencia del convenio, los equipos suministrados al amparo del Sistema SIGETEX, o sus sustitutos en caso de reposición, serán restituidos a la Consejería de Movilidad, Transporte y Vivienda.

**Decimonovena. Condición suspensiva de eficacia.**

Someter el presente convenio de colaboración a la condición suspensiva de aprobación, para el año 2021, de la convocatoria de las subvenciones destinadas al fomento de la movilidad, objeto del Decreto 83/2017, de 13 de junio.

Y en prueba de conformidad, las partes suscriben el presente convenio de colaboración en el lugar y fecha indicados en la firma.

Por la Consejería de Movilidad, Transporte y  
Vivienda,

LEIRE IGLESIAS SANTIAGO

Por la Entidad Colaboradora,

MARCOS SÁNCHEZ MATALLANA

## **ANEXO**

### **PROTOCOLO TÉCNICO POR EL QUE SE DETERMINA EL PROCEDIMIENTO DE REMISIÓN DE LOS DATOS DE EXPLOTACIÓN DE LOS SERVICIOS DE TRANSPORTE PÚBLICO REGULAR DE USO GENERAL DE VIAJEROS POR CARRETERA POR PARTE DE LAS EMPRESAS OPERADORAS A LOS EFECTOS DE COMPROBACIÓN POR LA ADMINISTRACIÓN DE LOS SERVICIOS PRESTADOS.**

#### **INTRODUCCIÓN**

Este documento pretende el establecimiento de los requisitos técnicos, de carácter informático y telemático, indispensables y mínimos, que han de cumplir las empresas operadoras de los servicios de transporte público regular y de uso general de viajeros por carretera.

Los requisitos aquí expuestos se entienden como mínimos y de obligado cumplimiento, necesarios para poder validar la integridad y veracidad de los datos y, por lo tanto, para realizar las comprobaciones y, en su caso, las liquidaciones económicas que de ellos pudieran derivarse.

Estos requerimientos técnicos están, principalmente, orientados a la transmisión de los datos resultantes de la explotación de los servicios. A grandes rasgos, son necesarios los datos descriptivos de cada billete y los referentes a los servicios realizados.

Para ello, por claridad de exposición, distinguiremos dos conjuntos de empresas:

- a) Las empresas con la infraestructura SIGETEX suministrada por la Junta de Extremadura.
- b) El resto de empresas.

Las primeras ya tienen instalados en sus sistemas los aplicativos y medios necesarios para cumplir con los requisitos exigidos.

Para el segundo grupo, ha sido definido, en función de las características de las mismas, un protocolo de transmisión y verificación que cumplirá con las exigencias de información y garantías de su integridad en las mismas condiciones que las empresas SIGETEX.

#### **SISTEMA SIGETEX**

1. Las transmisiones de datos deberán referirse, como máximo, a un período mensual, y ponerse a disposición de la Consejería, a través de la Dirección General competente, como máximo, dentro de los treinta días posteriores al mes vencido.

2. Los ficheros que deben recibirse serán BILLETES.TXT (descripción de billetes) y HOJARUTA.TXT (relación de servicios), generados por el sistema de forma automática.
3. La Dirección General de Transportes habilitará los recursos técnicos necesarios para la recepción de ficheros transmitidos por la empresa de forma segura y fiable. Remitirá a la empresa el número de billetes aceptados tras los controles pertinentes y el importe subvencionado resultantes de los mismos, con el objeto de poder presentar alegaciones a la liquidación propuesta. El correo electrónico se admite como método válido para la recepción de los ficheros siempre que se produzcan anomalías de tipo técnico para la recepción automatizada.
4. Este sistema de transmisión sustituye al actualmente utilizado para comunicar los billetes expedidos dentro del programa SATE de subvención de viajeros.
5. Si, por problemas técnicos, tanto de la Administración como de la empresa remitente de los datos, no se pudieran mandar por el procedimiento expuesto en el punto 3, se procederá a su envío por correo electrónico a la cuenta que la Dirección General de Transportes habilite a tal fin.

Además de las reglas anteriores, se han de observar las siguientes:

1. Es obligatorio que de los bonos que se emitan, o de cualquier otra modalidad de venta de billetes, quede constancia en el sistema de gestión XPGema y, por tanto, en la transmisión de datos, de forma que pueda tenerse conocimiento de los ingresos que se generen por la expedición de estos títulos.
2. La correcta transmisión, en forma y plazo, de la información descrita, no exime a las empresas de la obligación de colaborar con la Administración, siempre que aquella sea requerida para el estudio, bien de forma presencial o telemática, de los datos de explotación de sus servicios.
3. Cualquier incidencia de importancia que afecte a la salvaguarda de los datos, su integridad o seguridad será comunicada a la Dirección General de manera inmediata, así como las actuaciones emprendidas y dirigidas a su solución.

Se detalla, en el apartado correspondiente, el procedimiento para el envío de los datos de explotación al servidor de la Junta de Extremadura (Envío de datos en XPGema).

#### OTROS SISTEMAS PROPIOS DE CADA EMPRESA

Las empresas colaboradoras con sistema propio ofrecen, bien a través de un acceso facilitado a la Dirección General, o bien a través de otra modalidad de transmisión, la integridad y





veracidad de los datos suministrados, hechos que han de mantenerse durante el período de prestación de los servicios.

En todo caso, la comunicación entre la Dirección General y la empresa en cuestión se producirá bajo estas premisas:

1. Las transmisiones de datos deberán referirse, como máximo, a un período mensual, y ponerse a disposición de la Consejería, a través de la Dirección General competente, como máximo, dentro de los treinta días naturales posteriores al mes vencido.
2. Este sistema de transmisión sustituye al actualmente utilizado para comunicar los billetes expedidos dentro del programa SATE de subvención de viajeros.
3. La comunicación, en forma y plazo, de la información establecida, no exime a las empresas de la obligación de colaborar con la Administración, siempre que aquella sea requerida para el estudio, bien de forma presencial o telemática, de los datos de explotación de sus servicios.
4. Por normalización de procesos ya implantados en la mayoría de empresas, se adoptará el sistema de doble fichero que responda a las características técnicas del sistema SIGETEX: un fichero para billetes y otro para hojas de ruta. Estos ficheros presentan la siguiente estructura:



## BILLETES (SEGÚN FORMATO SIGETEX)

DATO	Tamaño	Ini.	Fin	Valor en el ejemplo	Observaciones
FECHA_VIAJE	8	0	8	20190801	AAAAMMDD
CODIGO_DE LINEA	3	8	11	104	Codificado según Empresa
CODIGO_DE SUBLINEA	2	11	13	30	Codificado según Empresa
SENTIDO	1	13	14	1	1 → Ida, 2 → Vuelta
HORA_SERVICIO	4	14	18	0830	Formato HHMM
ORDEN	2	18	20	00	No necesario. Rellenar a ceros
ORIGEN_REAL	2	20	22	00	No necesario. Rellenar a ceros
MAQUINA	4	22	26	9005	
ESTADO	1	26	27	0	0 → Normal, 1 → Anulado
ORIGEN	2	27	29	00	No necesario. Rellenar a ceros
DESTINO	2	29	31	00	No necesario. Rellenar a ceros
PARADA_ORIGEN_BILLETE	4	31	35	0000	Según codificación empresa
PARADA_DESTINO_BILLETE	4	35	39	0000	Según codificación empresa
NUMERO_BILLETE	6	39	45	000007	
TARIFA	2	45	47	00	Según codificación empresa
PRECIO_BILLETE	5	47	52	00120	En céntimos de euro
PRECIO_COBRADO	5	52	57	00120	En céntimos de euro
AGENCIA_DE_VENTA	6	57	63	000000	No necesario. Rellenar a ceros
NO_TARIETA_SATE	16	63	79	0000000000000000	A ceros si no es tarifa SATE
NO_UTILIZADOS	5	79	84	00000	Rellenar a ceros
TIPO_BONO	3	84	87	000	Según codificación empresa
NO_UTILIZADOS_UNO	20	87	107	0000503900003450000000	Rellenar a ceros
FECHA_DE_VENTA	8	107	115	20190801	Formato: YYYYMMDD
HORA_DE_VENTA	6	115	121	082500	Formato HHMMSS
NO_UTILIZADOS_DOS	8	121	129	00000000	No necesario. Rellenar a ceros

## HOJAS DE RUTA (SERVICIOS)

DATO	Posiciones	Inicio	Fin	Valor en el ejemplo	Observaciones
FECHA_VIAJE	8	0	8	20190801	Formato: YYYYMMDD
CODIGO_DE_LINEA	3	8	11	104	Codificado según Empresa
CODIGO_DE_SUBLINEA	2	11	13	30	Codificado según Empresa
SENTIDO	1	13	14	1	1 → Ida, 2 → Vuelta
HORA_SERVICIO	4	14	18	0815	Formato HHMM
ORDEN	2	18	20	01	No necesario. Rellenar a ceros
ORIGEN_REAL	2	20	22	00	Ordinal del origen real de la expedición.
MAQUINA	4	22	26	9006	Número de expendedora de ruta
NO_UTILIZADO	1	26	27	0	No utilizado
DESTINO_REAL	2	27	29	00	Ordinal del destino real de la expedición.
CODIGO_PARADA_ORIGEN_REAL	4	29	33	0000	Código de parada origen de expedición
CODIGO_PARADA_DESTINO_REAL	4	33	37	0000	Código de parada destino de expedición
CODIGO_CONDUCTOR	4	37	41	0000	No necesario. Rellenar a ceros
NOMBRE_DE_CONDUCTOR	25	41	66	000000000000000000000000	No necesario. Rellenar a espacios
TURNO	1	66	67	0	No necesario. Rellenar a cero
CODIGO_DE_COCHE	4	67	71	0000	No necesario. Rellenar a ceros
MATRICULA_DE_COCHE	9	71	80	08687-H00	
NO_UTILIZADOS_DOS	2	80	82	00	No necesario. Rellenar a ceros
VALOR_INICIAL_DE_KILOMETROS	4	82	86	0000	No necesario. Rellenar a ceros
VALOR_FINAL_DE_KILOMETROS	4	86	90	0450	Kms de la ruta * 10
HORA_APERTURA_MAQUINA	4	90	94	0815	Formato HHMM
HORA_SALIDA	4	94	98	0815	Formato HHMM
HORA_LLEGADA	4	98	102	0855	Formato HHMM
NO_UTILIZADOS	4	102	106	0000	
FECHA_DE_VENTA	8	106	114	20190801	Formato: YYYYMMDD
HORA_DE_VENTA	4	114	118	0815	Formato HHMM
AGENTE DE DESCARGA	4	118	122	9999	No necesario. Rellenar a ceros
AGENTE DE VENTA	4	122	126	0006	No necesario. Rellenar a ceros
AGENCIA DE VENTA	4	126	130	No e	No necesario. Rellenar a ceros
NÚMERO DE EXPEDICIÓN	5	130	135	00008	No necesario. Rellenar a ceros
NO NECESARIO	52	135	187	000000000000.....0052	No necesario. Rellenar a ceros

Cualquier modificación en la estructura de datos expuesta, por motivos técnicos razonados, deberá ser consensuada con la Dirección General de Transportes y aprobada por esta.

### ENVÍO DE DATOS EN XPGema

En configuración accedemos a Cliente FTP (última opción). Debemos establecer los siguientes valores:

- Casilla de Activación: Marcada
- Servidor: sigetex.juntaextremadura.net
- Puerto: 21
- Usuario(\*): (proporcionada por la Junta en el momento de la instalación)
- Contraseña(\*): (proporcionada por la Junta en el momento de la instalación)
- Modo pasivo: Marcado

(\*) Excepto si está en blanco, realizar la prueba con los valores por defecto.



Fig. 1. Configuración de XPGema para transmisión de datos.

En ese momento se podrá cerrar XPGema y abrir de nuevo con la contraseña habitual. Recuerden que el uso de una contraseña distinta a la habitual puede generar diferencias en el funcionamiento del programa.

Para transmitir datos (Fig. 2), desde el menú de Utilidades, se deberá seleccionar Exportar ventas a TXT.

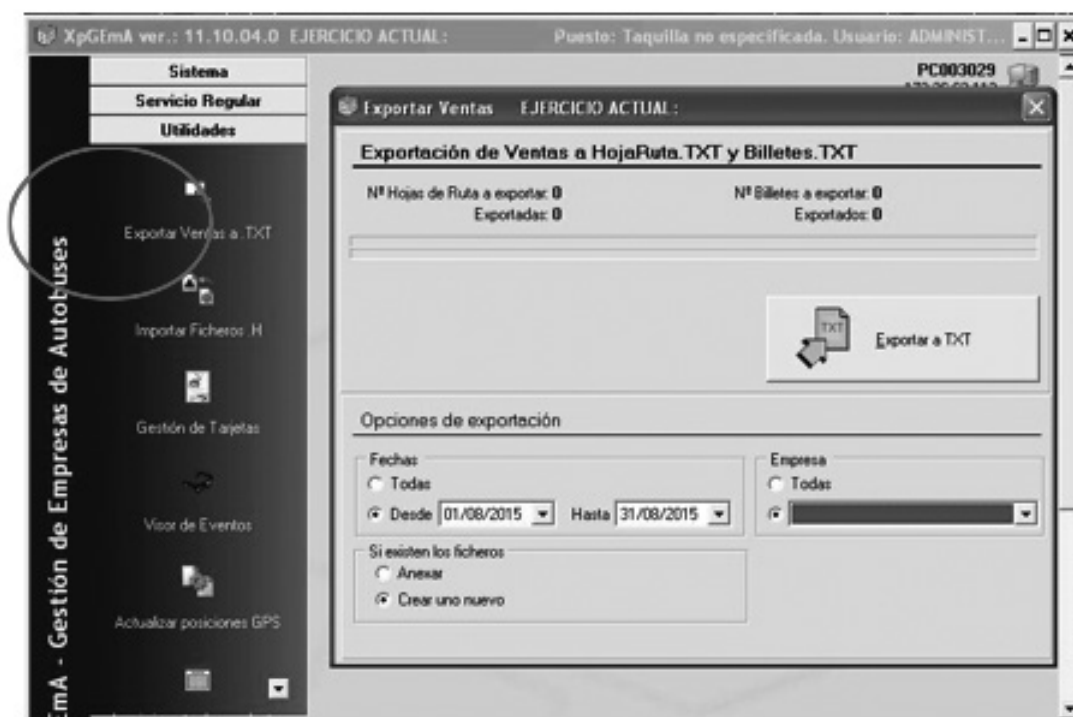

Fig. 2 Exportar Ventas a TXT y al servidor de la Consejería

Establezca para cada transmisión los siguientes valores en Opciones de Exportación

- Fechas: Desde. Periodo de tiempo que deseamos exportar.
- Si existen los ficheros: Crear uno nuevo
- Empresa: Seleccionar el ejercicio activo.

Finalmente, hacer clic sobre el botón Exportar a TXT y esperar que finalice el proceso.

#### RESOLUCIÓN DE PROBLEMAS, SOPORTE Y MANTENIMIENTO TÉCNICO

- a) Todas las empresas operadoras de servicios de transporte de viajeros por carretera son responsables del correcto funcionamiento de sus sistemas informáticos.



- b) Igualmente, son responsables del mantenimiento preventivo y correctivo de todo su equipamiento hardware y software, en la forma que se determina en el presente convenio de colaboración, de modo que, en todo momento, puedan cumplir con las condiciones requeridas para el envío de información a la Administración en los términos recogidos en este documento.
- c) Las averías detectadas, en el ámbito de la explotación de los servicios, serán corregidas en el menor plazo de tiempo posible y requerirán de la correspondiente comunicación a la Administración, informando del tiempo estimado en su reparación, que no podrá exceder de siete días naturales. Una vez se solucione la incidencia deberá notificarse, asimismo, a la Dirección General, en unión, cuando proceda, del envío de un certificado técnico de reparación de la avería, daño o deterioro, emitido por la empresa responsable del mantenimiento de los equipos.

Todo ello sin perjuicio del procedimiento de subsanación de la avería, daño o deterioro sufrido por los equipos o tarjetas, no imputable a la empresa colaboradora, previsto en la cláusula séptima del presente Convenio, y en el artículo 17.3 del Decreto 83/2017.



*RESOLUCIÓN de 5 de abril de 2022, de la Secretaría General, por la que se da publicidad al Convenio de Colaboración entre la Consejería de Movilidad, Transporte y Vivienda y la empresa "Pedro Moreno Majada", para la gestión de las subvenciones destinadas al fomento de la movilidad previstas en el Decreto 83/2017, de 13 de junio, y otras prestaciones propias de la explotación de los servicios de transporte público regular y de uso general de viajeros por carretera JEA-014, durante el año 2021. (2022061069)*

Habiéndose firmado el día 27 de mayo de 2021, el Convenio de Colaboración entre la Consejería de Movilidad, Transporte y Vivienda y la empresa "Pedro Moreno Majada", para la gestión de las subvenciones destinadas al fomento de la movilidad previstas en el Decreto 83/2017, de 13 de junio, y otras prestaciones propias de la explotación de los servicios de transporte público regular y de uso general de viajeros por carretera JEA-014, durante el año 2021, de conformidad con lo previsto en el artículo 8.º del Decreto 217/2013, de 19 de noviembre, por el que se regula el Registro General de Convenios de la Administración de la Comunidad Autónoma de Extremadura,

RESUELVO:

La publicación en el Diario Oficial de Extremadura del convenio que figura como anexo de la presente resolución.

Mérida, 5 de abril de 2022.

La Secretaria General,  
P.A. Resolución de 01/03/2021,  
DOE n.º 43, de 4 de marzo de 2021,  
La Jefa de Servicio de Legislación y Documentación,  
M.ª MERCEDES ARGUETA MILLÁN



CONVENIO DE COLABORACIÓN ENTRE LA CONSEJERÍA DE  
MOVILIDAD, TRANSPORTE Y VIVIENDA Y LA EMPRESA "PEDRO  
MORENO MAJADA", PARA LA GESTIÓN DE LAS SUBVENCIONES  
DESTINADAS AL FOMENTO DE LA MOVILIDAD PREVISTAS EN EL  
DECRETO 83/2017, DE 13 DE JUNIO, Y OTRAS PRESTACIONES  
PROPIAS DE LA EXPLOTACIÓN DE LOS SERVICIOS DE TRANSPORTE  
PÚBLICO REGULAR Y DE USO GENERAL DE VIAJEROS POR  
CARRETERA JEAV-014, DURANTE EL AÑO 2021.

Mérida, 27 de mayo de 2021.

REUNIDOS

De una parte, D.<sup>a</sup> Leire Iglesias Santiago, Consejera de Movilidad, Transporte y Vivienda, actuando en nombre y representación de la Consejería del mismo nombre, en virtud de la competencia que le confiere el artículo 36. a) de la Ley 1/2002, de 28 de febrero, del Gobierno y de la Administración de la Comunidad Autónoma de Extremadura.

Y de otra, D. Pedro Moreno Majada, con NIF: \*\*\*7925\*\*, actuando en nombre y representación de la empresa del mismo nombre, prestadora del servicio de transporte público regular y de uso general de viajeros por carretera JEAV-014, (La Garganta-Baños de Montemayor).

Actuando ambas partes de acuerdo con los principios de colaboración y servicio efectivo a los ciudadanos, se reconocen capacidad jurídica suficiente para otorgar y suscribir el presente convenio, a cuyo efecto

EXPONEN

**Primero.** La Consejería de Movilidad, Transporte y Vivienda, a través de la Dirección General de Transportes, gestiona los servicios de transporte público regular de viajeros de uso general que se prestan en la Comunidad Autónoma, en virtud de la competencia exclusiva que atribuye a aquélla el artículo 9.1.39 del Estatuto de Autonomía de Extremadura, cuando discorra el itinerario íntegramente por el territorio de la Región, o al amparo de la Ley Orgánica 5/1987, de 30 de julio, de Delegación de Facultades del Estado en las Comunidades Autónomas en relación con los transportes por carretera y por cable, cuando se trate de servicios parciales interiores.

**Segundo.** La Junta de Extremadura, mediante el Decreto 83/2017, de 13 de junio, por el que se establecen las bases reguladoras de las subvenciones destinadas al fomento de la movilidad mediante el transporte público regular de uso general de viajeros por carretera, persigue el objetivo de financiar la movilidad de los beneficiarios a través de los servicios de transporte público regular de uso general de viajeros por carretera, en aquellos desplazamientos que



tengan su origen en la Comunidad Autónoma de Extremadura, como actividad de interés social, mediante la bonificación del precio del billete o título de transporte que los usuarios adquieran, debiendo cumplir los titulares del derecho a la subvención las obligaciones materiales y formales que se establezcan.

**Tercero.** Conforme a la normativa indicada, la gestión de las subvenciones destinadas al fomento de la movilidad se implementará mediante la aplicación, por parte de las empresas que presten los servicios de transporte público regular y de uso general de viajeros por carretera, de una bonificación del 50% del precio total vigente, a excepción de las víctimas de violencia de género que será del 100%, (resultante de la aplicación de las tarifas autorizadas y demás conceptos legales aplicables y de los descuentos que la empresa efectúe voluntariamente o tenga la obligación legal o contractual de practicar) del título de transporte adquirido por el usuario.

**Cuarto.** La empresa "Pedro Moreno Majada", es titular del servicio de transporte público regular y de uso general de viajeros por carretera entre las localidades de La Garganta-Baños de Montemayor, (JEAV-014), y ostenta la condición de empresa colaboradora en la gestión de las subvenciones destinadas al fomento de la movilidad reguladas en el Decreto 83/2017, al amparo de su artículo 9.

**Quinto.** De acuerdo con el artículo 10 del Decreto 83/2017, es obligación de la empresa colaboradora suscribir con la Consejería competente en materia de transportes el convenio que formalice la colaboración en la gestión de las ayudas a la movilidad.

**Sexto.** La Consejería de Movilidad, Transporte y Vivienda pretende, en la actualidad, mejorar la explotación de los servicios de transporte público regular y de uso general de viajeros por carretera mediante la implementación de herramientas tecnológicas que contribuyan a incrementar los niveles de eficacia de las prestaciones que integran el ejercicio de las funciones ejecutadas por las empresas prestadoras de aquellos servicios.

En atención a ello, la Consejería ha desarrollado un proyecto de instalación de una plataforma tecnológica común a los diferentes servicios, denominado Sistema Central de Gestión del Transporte en Extremadura, (SIGETEX).

Dicho Sistema se encuentra estructurado en los siguientes subsistemas:

a) Subsistema de Gestión de Datos de las Ayudas a la Movilidad, (SATE).

Permite el suministro, tratamiento y transmisión, mediante procedimiento telemático, de los datos obtenidos en el proceso de aplicación de las subvenciones a la movilidad.

b) Subsistema de Validación y Venta de Billetes de Viaje.

A través de este sistema, también denominado Ticketing o Sistema de Monética, se incrementa la seguridad y eficacia de la operación de venta de billetes de viaje y la percepción de su importe por el conductor del vehículo, liberando un canal útil de información sobre la utilización del servicio.

c) Subsistema de Ayuda a la Explotación (SAE).

Permite disponer, de forma automática, de una información confiable y cierta acerca de las características cualitativas y cuantitativas del servicio ofrecido, de interés para la empresa (en cuanto que facilita la toma de decisiones en la planificación de la gestión, el control de la flota en servicio, la constancia de eventos, etc.), los usuarios, (en cuanto que facilita el conocimiento de retrasos en las paradas, correspondencia con otras líneas, posicionamiento de los autobuses, etc.), y la Administración.

d) Subsistema de Gestión de Datos de Explotación.

Permite al titular de la concesión o autorización gestionar y comunicar a la Administración los datos de explotación requeridos por la normativa vigente.

e) Subsistema de Gestión de Transporte a la Demanda.

Permite gestionar el transporte generado en zonas rurales dispersas como consecuencia de las necesidades de los usuarios.

f) Subsistema de Gestión de Recursos en Empresas de Transporte.

Ayuda a la generación de datos de interés para efectuar planificaciones de actuación en el sector del transporte.

**Séptimo.** Con el fin de ejecutar y hacer efectivo el Sistema SIGETEX, la Consejería de Movilidad, Transporte y Vivienda ha adquirido los bienes de equipo y elementos técnicos necesarios a los efectos de procurar, en virtud del presente instrumento, su entrega formal y puesta a disposición de los mismos a las empresas prestadoras de los servicios de transporte público regular de uso general de viajeros por carretera.

Con fundamento en lo expuesto, y manifestado por los reunidos el interés mutuo de fijar las condiciones de la colaboración y las obligaciones asumidas por las partes para la gestión de las subvenciones a la movilidad y otras prestaciones propias de la explotación de los servicios de transporte público regular de viajeros por carretera, formalizan, avalando su contenido, el

presente instrumento, de acuerdo con las siguientes

#### ESTIPULACIONES

##### A) GENERALES.

###### **Primera. Objeto.**

El presente convenio tiene por objeto el establecimiento del marco de colaboración entre la Consejería de Movilidad, Transporte y Vivienda y la empresa "Pedro Moreno Majada", con el fin de fijar el sistema aplicable a la gestión de las subvenciones destinadas al fomento de la movilidad en los servicios de transporte público regular de uso general de viajeros por carretera (reguladas por el Decreto 83/2017, de 13 de junio), así como de otras prestaciones inherentes a la explotación del servicio JEA-014, (La Garganta-Baños de Montemayor), mediante, en ambos casos, el uso, gestión y administración de las herramientas y equipos tecnológicos previstos en el Sistema SIGETEX y cuya propiedad corresponde a la Consejería de Movilidad, Transporte y Vivienda, o, en los casos en los que el sistema tecnológico de la entidad colaboradora no se encuentre integrado en el Sistema SIGETEX, mediante la remisión directa de la información a este último, de acuerdo con lo prevenido en el artículo 22 del Decreto 277/2015, de 11 de septiembre, por el que se regulan, en el ámbito de la Comunidad Autónoma de Extremadura, los servicios de transporte público interurbano en automóviles de turismo, y se fijan determinadas obligaciones relacionadas con los servicios de transporte público interurbano en autobús.

El título que habilita para la utilización de las referidas herramientas y equipos por parte de la empresa colaboradora se entiende, de acuerdo con la normativa patrimonial, implícito en el título para la prestación del servicio público de transporte regular y de uso general de viajeros por carretera.

##### B) REFERIDAS A LA GESTIÓN DE LAS SUBVENCIONES A LA MOVILIDAD.

###### **Segunda. Colaboración de la empresa.**

La empresa colaboradora se obliga a prestar su cooperación en la gestión de las subvenciones destinadas al fomento de la movilidad de determinadas personas en los servicios de transporte público regular y de uso general de viajeros por carretera, establecidas por el Decreto 83/2017, de 13 de junio, en los términos que resulten de su regulación, y confirma su adhesión al Sistema SIGETEX a los efectos de utilizar en dicha gestión los equipos, medios o elementos informáticos, electrónicos y telemáticos previstos en el mencionado Sistema, o, en el caso de falta de integración de su sistema tecnológico en SIGETEX, a la remisión directa de la información a esta plataforma.



En cualquiera de los dos casos, la entidad colaboradora se compromete a observar el protocolo técnico previsto en el anexo del presente convenio, por el que se determina el procedimiento de remisión de los datos de explotación de los títulos de prestación de servicios de transporte público regular de uso general de viajeros por carretera por parte de las empresas operadoras a los efectos de comprobación por la Administración de los servicios prestados, datos de los que se extraerá la información necesaria para efectuar la liquidación de las bonificaciones del precio del billete practicadas al usuario en el proceso de gestión de las subvenciones destinadas al fomento de la movilidad previstas en el Decreto 83/2017, de 13 de junio.

La entidad colaboradora, en todo caso, se compromete a comunicar cualquier variación técnica que aplique en la organización operativa de sus servicios, tanto en códigos, como formatos y/o canales de entrega.

Del mismo modo, la Administración se compromete a la comunicación de aquellos cambios que realice que pueda afectar a cualquier procedimiento relativo al envío y recepción de información con la empresa colaboradora.

La entidad colaboradora se compromete a cumplir las medidas de publicidad que, a tal efecto, disponga el órgano competente de las subvenciones en cuya gestión participa.

### **Tercera. Bonificación del precio del título de viaje.**

La entidad colaboradora se compromete a practicar una bonificación del precio total vigente, (resultante de la aplicación de las tarifas autorizadas y demás conceptos legales aplicables y de los descuentos que el transportista efectúe voluntariamente o tenga la obligación legal o contractual de practicar), correspondiente a los títulos de transporte que adquieran los usuarios, beneficiarios de la tarjeta de transporte subvencionado, para efectuar desplazamientos por el trayecto que comprende el servicio que presta la transportista.

A estos efectos, constituyen descuentos, derivados de una obligación legal, las reducciones en los precios de los servicios regulares de uso general de transporte de viajeros por carretera, para los miembros de familias numerosas que tengan reconocida esta condición, y lo acrediten oficialmente mediante la vigencia del título de familia numerosa, de conformidad con la Ley 40/2003, de 18 de noviembre, de Protección a las Familias Numerosas, y su normativa de desarrollo.

La bonificación será del 100% para las personas beneficiarias que tengan la condición de víctimas de violencia de género y del 50% para el resto de beneficiarios, debiendo percibir la empresa colaboradora directamente de sus viajeros el porcentaje restante del citado precio.

No estarán comprendidas en el gasto subvencionable las cantidades que, en concepto de su-



plemento sobre el precio del contrato, perciba la empresa por la prestación de los servicios de transporte ofertados en la categoría de alta calidad.

Las cantidades dejadas de percibir por la empresa colaboradora como consecuencia de la aplicación de las bonificaciones serán reembolsadas a la misma por la Consejería de Movilidad, Transporte y Vivienda.

A efectos de tramitar el correspondiente reembolso de bonificaciones, la empresa colaboradora firmante autoriza expresamente al órgano concedente para obtener los datos tributarios y de seguridad social precisos para ello.

#### **Cuarta. Comprobación de la identidad del usuario.**

A los efectos de cursar la venta del billete solicitado por el usuario que exhiba la tarjeta de transporte subvencionado emitida a su nombre en el punto de expendición, la empresa colaboradora se obliga a comprobar que la persona beneficiaria se encuentra plenamente identificada.

Dicha comprobación tendrá lugar en el momento de la adquisición del título, salvo que el procedimiento empleado no lo permita, y, en todo caso, en el momento de iniciarse la realización del viaje.

#### **Quinta. Dotación de medios tecnológicos.**

La empresa colaboradora acepta el suministro de los equipos y medios técnicos e informáticos puestos a su disposición por la Consejería de Movilidad, Transporte y Vivienda para el adecuado tratamiento y control de las subvenciones destinadas al fomento de la movilidad que se apliquen en los servicios que gestione, y se compromete a utilizar vehículos dotados de los referidos equipos en todos los servicios de transporte público regular y de uso general de viajeros por carretera que, sometidos a su explotación, discurran por el territorio de la Comunidad Autónoma de Extremadura. (Anexo II. "Identificación, por la empresa colaboradora, de los equipos y medios técnicos e informáticos utilizados en sus vehículos en la explotación del servicio JEAV-014, (La Garganta-Baños de Montemayor)").

Las características técnicas que reúnen los equipos entregados son las siguientes:

##### **A. Equipo del Subsistema de Validación y Venta de Billetes de Viaje:**

A.1. Máquina expendedora: 1 ud Máquina y 1 ud Base.

A.2. Equipo de taquilla: NO uds.

**B. Equipo del Subsistema de Ayuda a la Explotación (SAE):**

B.1. Equipo móvil: 1 ud Apolo y 1 ud Módem.

B.2. Letrero interior: NO uds.

B.3. Letrero exterior: NO uds.

B.4. Antena: 1 ud.

**Sexta. Destino de los bienes suministrados.**

La empresa colaboradora se compromete a destinar los bienes de equipo necesarios descritos en la cláusula anterior, durante el período de vigencia del convenio, a la actividad de gestión de las subvenciones destinadas al fomento de la movilidad mediante el suministro, tratamiento y transmisión a la Consejería de los datos obtenidos en el proceso de aplicación de las referidas subvenciones.

**Séptima. Reembolso de las cantidades descontadas del precio del título de transporte.**

La Consejería firmante, con el fin de garantizar la aplicación de los fondos al cumplimiento adecuado de la actividad subvencionable, se compromete a rembolsar a la empresa colaboradora las cantidades dejadas de percibir por ésta como consecuencia de la aplicación de las bonificaciones practicadas en el precio del título del transporte.

A estos efectos, la Consejería competente en materia de transporte obtendrá del Sistema SIGETEX la información necesaria y válida, dentro de la remitida por la entidad colaboradora en relación con los datos de explotación de los servicios que gestione, con el fin de proceder a liquidar los billetes que han sido objeto de descuento, determinar el importe total de las bonificaciones practicadas y evacuar los trámites precisos para su reembolso.

Los datos de explotación remitidos por la empresa colaboradora, de los que se extraerá la información de las bonificaciones del precio del billete, deberán referirse, como máximo, a un período MENSUAL, y ponerse a disposición de la Consejería, como máximo, dentro de los treinta días posteriores al mes vencido.

Cuando, como resultado del proceso de información, la liquidación de las bonificaciones arroje una cantidad diferente a la que conste en los datos suministrados por la entidad colaboradora, la discrepancia se someterá a un trámite de audiencia de aquella liquidación por un plazo de cinco días hábiles, a los efectos de que, por parte de la empresa, se efectúen las correcciones, subsanaciones o justificaciones pertinentes. Recibidas las alegaciones, o transcurrido el plazo para su remisión, se dictará, dentro de los cinco días siguientes, la correspondiente

resolución, en la que se contenga el importe definitivo de la liquidación, que será notificada a la entidad colaboradora.

La empresa colaboradora será responsable de la integridad, seguridad y validez de los datos almacenados en sus sistemas informáticos y de los que se transmitan a la Administración. En caso de no remisión de los datos en el plazo estipulado en el párrafo anterior, salvo causa de fuerza mayor, no podrá practicarse liquidación del mes a que se refieran, y no se abonará la cuantía correspondiente, siendo de aplicación el correspondiente criterio de graduación del incumplimiento previsto en el Decreto 83/2017. En la tramitación del procedimiento de declaración de pérdida del derecho al cobro total o parcial del reembolso de las bonificaciones practicadas por la colaboradora, quedará garantizado, en todo caso, el derecho de la misma a un trámite de audiencia por un plazo de diez días.

En los casos de avería, daño o deterioro, sufrido por los equipos electrónicos o informáticos, o por las tarjetas de transporte subvencionado, utilizados en la gestión de la subvención, no imputables a la empresa colaboradora, y hasta su subsanación, se procederá de la siguiente forma:

- a) Si la avería, daño o deterioro no impide que la operación de expedición del billete objeto de descuento pueda efectuarse mediante la introducción manual de los datos del usuario en el equipo lector, se utilizará este sistema para el despacho del título.

En este caso, el reembolso de la parte del precio descontado requerirá la presentación, con ocasión de la remisión telemática ordinaria de los registros o datos a que se refiere la presente estipulación, de un certificado, suscrito por el representante legal de la empresa colaboradora, en que quede constancia de la referida operación manual, acompañado del documento resumen de la liquidación electrónica del descuento o descuentos en que se ha operado de dicha forma, donde se contengan los datos referidos a los servicios y billetes a que se refieran.

- b) Si la avería, daño o deterioro impide que la operación de expedición del billete objeto de descuento pueda efectuarse mediante la introducción manual de los datos del usuario en el equipo lector, el procedimiento telemático podrá sustituirse, con carácter excepcional y restrictivo, durante el plazo más breve posible, no superior a siete días hábiles, por el sistema de justificación mediante talones.

A estos efectos, se entiende por talón aquel documento numerado, emitido oficialmente, en el que pueda dejarse constancia de los siguientes datos, a cumplimentar por la empresa colaboradora: número de la tarjeta de transporte subvencionado, la fecha del viaje, denominación de la empresa prestadora del servicio, origen y destino del viaje, precio del billete y cantidad efectiva abonada por el beneficiario. Para su validez, el talón deberá ser, inexcusablemente, firmado por el conductor o representante legal de

la empresa colaboradora, con expresión adicional de su número de DNI, y estampillado con el sello de la misma.

Será requisito necesario para el reembolso de las cantidades justificadas mediante talones, la aportación de los mismos al órgano concedente, dentro del plazo de quince días hábiles a contar desde la reparación del equipo, mediante el documento resumen de la liquidación electrónica de dichos talones, firmado por el representante legal de la empresa, en el que se contengan, conforme al modelo oficial, los datos referidos a los servicios y billetes de los que aquellos traen causa, así como de certificado técnico de reparación de la avería, daño o deterioro, emitido por la empresa responsable del mantenimiento de los equipos. El incumplimiento de este requisito determinará la inadmisión de los talones como medio de prueba.

**C) REFERIDAS A LA GESTIÓN DE OTRAS PRESTACIONES PROPIAS DE LA EXPLOTACIÓN DE LOS SERVICIOS DE TRANSPORTE PÚBLICO REGULAR.**

**Octava. Colaboración de la empresa.**

La entidad colaboradora, titular del servicio de transporte público regular de viajeros y de uso general por carretera La Garganta-Baños de Montemayor, (JEAV-014), se obliga a prestar su cooperación en la gestión de las prestaciones definidas en la cláusula siguiente y confirma su adhesión al Sistema SIGETEX a los efectos de emplear, en dicha gestión, los equipos, medios o elementos informáticos, electrónicos y telemáticos previstos en el mismo.

**Novena. Determinación de las prestaciones y dotación de medios tecnológicos.**

La empresa colaboradora acepta el suministro de los equipos y medios técnicos e informáticos a que se refiere la cláusula quinta y se compromete a utilizar vehículos dotados de los referidos equipos en todos los servicios de transporte público regular y de uso general de viajeros por carretera que, sometidos a su explotación, discurren por el territorio de la Comunidad Autónoma de Extremadura, con el fin de utilizarlos en la ejecución, entre otras, de las siguientes prestaciones:

- a) Operaciones de venta de billetes de viaje.
- b) Seguimiento y control, cualitativo y cuantitativo, del cumplimiento de las expediciones constitutivas de los servicios comprendidos en el título concesional o autorización y en sus modificaciones, de acuerdo con el calendario y los horarios en vigor.
- c) Comunicación de los datos de explotación de la concesión.
- d) Suministro, en tiempo real, de información de interés para el viajero.



e) Gestión de los servicios prestados en régimen de transporte a la demanda, de acuerdo con las condiciones previstas en el título concesional o autorización.

f) Puesta en funcionamiento y mantenimiento de las medidas de seguridad necesarias para la prevención y el control de circunstancias que entrañen un riesgo para la prestación legítima de los servicios.

f) Elaboración de los datos particulares de la explotación que se establezcan en el título concesional o autorización susceptibles de ser aplicados a medidas de planificación de la actividad de transporte.

D) REFERIDAS AL RÉGIMEN DE UTILIZACIÓN DE LOS EQUIPOS SUMINISTRADOS A LA EMPRESA.

#### **Décima. Obligación de custodia y conservación.**

La empresa colaboradora se obliga a custodiar, conservar y hacer un uso racional de las herramientas tecnológicas integradas en el sistema SIGETEX e instaladas en todos los vehículos que, pertenecientes a su organización, discurran por el territorio de la Comunidad Autónoma de Extremadura.

#### **Undécima. Pago de las transmisiones de datos.**

El pago del precio correspondiente a las comunicaciones o transmisiones de datos que se efectúen, como consecuencia de la lícita utilización de los equipos entregados a la colaboradora, serán de cuenta de la Consejería de Movilidad, Transporte y Vivienda.

#### **Duodécima. Régimen de mantenimiento de los equipos.**

El mantenimiento y conservación de los equipos instalados en los vehículos integrados en el Sistema SIGETEX, estará sujeto al siguiente régimen:

Mantenimiento y conservación, incluida la reposición de componentes y equipos, por parte de la empresa colaboradora mediante contrato de mantenimiento celebrado, bien con el fabricante o proveedor de los equipos, bien con otro operador distinto.

#### **Decimotercera. Compromisos de la empresa colaboradora.**

La empresa colaboradora se compromete a:

a) No destinar los equipos entregados a usos o fines diferentes a los asignados en virtud del presente convenio, sin perjuicio de su utilización en servicios de transporte propios

de su tráfico mercantil cuando no se contravenga lo dispuesto en el título concesional o autorización.

- b) No usurpar, arrendar o ceder a terceros, total o parcialmente, los equipos suministrados ni consentir su uso o utilización ajenos.
- c) No realizar actuaciones sobre los equipos o sus elementos, físicos o lógicos, o sobre los datos proporcionados por los mismos, que entrañen manipulación, falseamiento, ocultación o modificación de su naturaleza o configuración o que alteren su significado, características o funcionalidades originarias.
- d) En el plazo de quince días hábiles, a contar desde el día siguiente a la finalización de la vigencia del convenio de colaboración, se procederá a la restitución de los equipos entregados, o de sus sustitutos en caso de reposición, en el Centro Regional de Transportes sito en la localidad de Mérida.

De no proceder a su devolución en el plazo indicado, la empresa colaboradora pagará por cada día de retraso la suma de 25 €/día, en calidad de penalidad por el aludido retraso.

#### **Decimocuarta. Obligación de reposición de elementos inútiles.**

La empresa colaboradora se obliga, ante cualquier pérdida, destrucción, deterioro o daño de los equipos, a proceder a su costa a la reposición inmediata del elemento, bien o herramienta afectado, el cual quedará sustituido por otro dotado de las mismas características y funcionalidades propias del elemento perdido, destruido, deteriorado o dañado, incluida su total compatibilidad con el Sistema SIGETEX.

En los casos previstos en el párrafo anterior, la empresa colaboradora se obliga a comunicar, de forma inmediata, a la Consejería de Movilidad, Transporte y Vivienda la identidad del elemento, bien o equipo sustituido.

#### **Decimoquinta. Actualización de la información y solicitudes de modificación.**

La empresa colaboradora se obliga a mantener permanentemente actualizada toda la información contenida en el Sistema SIGETEX, así como a solicitar, mediante instrumentos telemáticos, todas las modificaciones que pretenda introducir en las condiciones de explotación del servicio, las cuales serán sometidas a procedimiento de validación por la Consejería de Movilidad, Transporte y Vivienda por idéntico canal a los efectos de comunicar su autorización o denegación.

E) REFERIDAS A DETERMINADOS EFECTOS DEL CONVENIO.

#### **Decimosexta. Actuaciones de comprobación.**



La empresa colaboradora se compromete a someterse a las actuaciones de comprobación que, respecto a la gestión de las subvenciones y de las demás prestaciones objeto del presente convenio, pueda efectuar la Dirección General de Transportes, así como cualesquiera otras de comprobación y control financiero que puedan realizar los órganos de control competentes, aportando cuanta información le sea requerida en el ejercicio de tales actuaciones.

#### **Decimoséptima. Responsabilidades.**

La contravención de los términos del convenio, así como el incumplimiento de cualquiera de las obligaciones asumidas por las partes en virtud de dicho instrumento, quedará sujeta a la indemnización de los daños y perjuicios que se hubieren ocasionado mediando dolo, fraude o negligencia a la Administración pública, al servicio público o a la empresa colaboradora, sin perjuicio de la exigencia de responsabilidad que dicha contravención o incumplimiento pueda generar cuando constituya infracción administrativa a la normativa del transporte o a la de patrimonio de la Comunidad Autónoma o conducta delictiva sancionada penalmente.

A efectos de declaración de pérdida del derecho al cobro total o parcial del reembolso de las bonificaciones practicadas en el precio del título del transporte respecto de una empresa colaboradora, son criterios de graduación de posibles incumplimientos los siguientes:

- a. El incumplimiento de la obligación de justificación de las bonificaciones practicadas a los beneficiarios en el tiempo y forma expresados en este convenio de colaboración: extensión de la pérdida del 100 % del importe del reembolso correspondiente al período considerado.
- b. El incumplimiento de la obligación de justificación o la justificación insuficiente de las bonificaciones practicadas a los beneficiarios: extensión de la pérdida del 100 % del importe del reembolso correspondiente al período considerado.
- c. La resistencia, excusa, obstrucción o negativa a las actuaciones de comprobación material de la realización de la actividad: extensión de la pérdida del 100 % del importe del reembolso correspondiente al período objeto de comprobación.
- d. El incumplimiento de cualesquiera otras obligaciones o condiciones previstas en la Ley 6/2011, bases reguladoras, acto de convocatoria o convenio de colaboración: extensión de la pérdida del 100 % del importe del reembolso correspondiente al período a que se refiere el incumplimiento.

#### **Decimoctava. Plazo de vigencia.**

El presente convenio de colaboración será eficaz desde el momento de su firma, extendiendo



los efectos de su vigencia a partir del día 1 de enero de 2021 y hasta el día 31 de diciembre de 2021, (estableciéndose como condición resolutoria la entrada en funcionamiento del contrato que actualmente se licita sobre los mismos servicios), siendo susceptible, de conformidad con el artículo 10.2 del Decreto 83/2017, de modificación y de prórroga por mutuo acuerdo de las partes expresado antes de su finalización, sin que la duración total de las prórrogas pueda ser superior a la vigencia del período inicial.

En todo caso, finalizada la vigencia del convenio, los equipos suministrados al amparo del Sistema SIGETEX, o sus sustitutos en caso de reposición, serán restituidos a la Consejería de Movilidad, Transporte y Vivienda.

**Decimonovena. Condición suspensiva de eficacia.**

Someter el presente convenio de colaboración a la condición suspensiva de aprobación, para el año 2021, de la convocatoria de las subvenciones destinadas al fomento de la movilidad, objeto del Decreto 83/2017, de 13 de junio.

Y en prueba de conformidad, las partes suscriben el presente convenio de colaboración en el lugar y fecha de la firma.

Por la Consejería de  
Movilidad, Transporte y Vivienda,

LEIRE IGLESIAS SANTIAGO

Por la Entidad Colaboradora,

PEDRO MORENO MAJADA

## **ANEXO**

### **PROTOCOLO TÉCNICO POR EL QUE SE DETERMINA EL PROCEDIMIENTO DE REMISIÓN DE LOS DATOS DE EXPLOTACIÓN DE LOS SERVICIOS DE TRANSPORTE PÚBLICO REGULAR DE USO GENERAL DE VIAJEROS POR CARRETERA POR PARTE DE LAS EMPRESAS OPERADORAS A LOS EFECTOS DE COMPROBACIÓN POR LA ADMINISTRACIÓN DE LOS SERVICIOS PRESTADOS.**

#### **INTRODUCCIÓN**

Este documento pretende el establecimiento de los requisitos técnicos, de carácter informático y telemático, indispensables y mínimos, que han de cumplir las empresas operadoras de los servicios de transporte público regular y de uso general de viajeros por carretera.

Los requisitos aquí expuestos se entienden como mínimos y de obligado cumplimiento, necesarios para poder validar la integridad y veracidad de los datos y, por lo tanto, para realizar las comprobaciones y, en su caso, las liquidaciones económicas que de ellos pudieran derivarse.

Estos requerimientos técnicos están, principalmente, orientados a la transmisión de los datos resultantes de la explotación de los servicios. A grandes rasgos, son necesarios los datos descriptivos de cada billete y los referentes a los servicios realizados.

Para ello, por claridad de exposición, distinguiremos dos conjuntos de empresas:

- a) Las empresas con la infraestructura SIGETEX suministrada por la Junta de Extremadura.
- b) El resto de empresas.

Las primeras ya tienen instalados en sus sistemas los aplicativos y medios necesarios para cumplir con los requisitos exigidos.

Para el segundo grupo, ha sido definido, en función de las características de las mismas, un protocolo de transmisión y verificación que cumplirá con las exigencias de información y garantías de su integridad en las mismas condiciones que las empresas SIGETEX.

#### **SISTEMA SIGETEX**

1. Las transmisiones de datos deberán referirse, como máximo, a un período mensual, y ponerse a disposición de la Consejería, a través de la Dirección General competente, como máximo, dentro de los treinta días posteriores al mes vencido.

2. Los ficheros que deben recibirse serán BILLETES.TXT (descripción de billetes) y HOJARUTA.TXT (relación de servicios), generados por el sistema de forma automática.
3. La Dirección General de Transportes habilitará los recursos técnicos necesarios para la recepción de ficheros transmitidos por la empresa de forma segura y fiable. Remitirá a la empresa el número de billetes aceptados tras los controles pertinentes y el importe subvencionado resultantes de los mismos, con el objeto de poder presentar alegaciones a la liquidación propuesta. El correo electrónico se admite como método válido para la recepción de los ficheros siempre que se produzcan anomalías de tipo técnico para la recepción automatizada.
4. Este sistema de transmisión sustituye al actualmente utilizado para comunicar los billetes expedidos dentro del programa SATE de subvención de viajeros.
5. Si, por problemas técnicos, tanto de la Administración como de la empresa remitente de los datos, no se pudieran mandar por el procedimiento expuesto en el punto 3, se procederá a su envío por correo electrónico a la cuenta que la Dirección General de Transportes habilite a tal fin.

Además de las reglas anteriores, se han de observar las siguientes:

1. Es obligatorio que de los bonos que se emitan, o de cualquier otra modalidad de venta de billetes, quede constancia en el sistema de gestión XPGema y, por tanto, en la transmisión de datos, de forma que pueda tenerse conocimiento de los ingresos que se generen por la expedición de estos títulos.
2. La correcta transmisión, en forma y plazo, de la información descrita, no exime a las empresas de la obligación de colaborar con la Administración, siempre que aquella sea requerida para el estudio, bien de forma presencial o telemática, de los datos de explotación de sus servicios.
3. Cualquier incidencia de importancia que afecte a la salvaguarda de los datos, su integridad o seguridad será comunicada a la Dirección General de manera inmediata, así como las actuaciones emprendidas y dirigidas a su solución.

Se detalla, en el apartado correspondiente, el procedimiento para el envío de los datos de explotación al servidor de la Junta de Extremadura (Envío de datos en XPGema).

#### OTROS SISTEMAS PROPIOS DE CADA EMPRESA

Las empresas colaboradoras con sistema propio ofrecen, bien a través de un acceso facilitado a la Dirección General, o bien a través de otra modalidad de transmisión, la integridad y



veracidad de los datos suministrados, hechos que han de mantenerse durante el período de prestación de los servicios.

En todo caso, la comunicación entre la Dirección General y la empresa en cuestión se producirá bajo estas premisas:

1. Las transmisiones de datos deberán referirse, como máximo, a un período mensual, y ponerse a disposición de la Consejería, a través de la Dirección General competente, como máximo, dentro de los treinta días naturales posteriores al mes vencido.
2. Este sistema de transmisión sustituye al actualmente utilizado para comunicar los billetes expedidos dentro del programa SATE de subvención de viajeros.
3. La comunicación, en forma y plazo, de la información establecida, no exime a las empresas de la obligación de colaborar con la Administración, siempre que aquella sea requerida para el estudio, bien de forma presencial o telemática, de los datos de explotación de sus servicios.
4. Por normalización de procesos ya implantados en la mayoría de empresas, se adoptará el sistema de doble fichero que responda a las características técnicas del sistema SIGETEX: un fichero para billetes y otro para hojas de ruta. Estos ficheros presentan la siguiente estructura:



## BILLETES (SEGÚN FORMATO SIGETEX)

DATO	Tamaño	Ini.	Fin	Valor en el ejemplo	Observaciones
FECHA_VIAJE	8	0	8	20190801	AAAAAMDD
CODIGO_DE LINEA	3	8	11	104	Codificado según Empresa
CODIGO_DE_SUBLINEA	2	11	13	30	Codificado según Empresa
SENTIDO	1	13	14	1	1 → Ida, 2 → Vuelta
HORA_SERVICIO	4	14	18	0830	Formato HHMM
ORDEN	2	18	20	00	No necesario. Rellenar a ceros
ORIGEN_REAL	2	20	22	00	No necesario. Rellenar a ceros
MAQUINA	4	22	26	9005	
ESTADO	1	26	27	0	0 → Normal, 1 → Anulado
ORIGEN	2	27	29	00	No necesario. Rellenar a ceros
DESTINO	2	29	31	00	No necesario. Rellenar a ceros
PARADA_ORIGEN_BILLETE	4	31	35	0000	Según codificación empresa
PARADA_DESTINO_BILLETE	4	35	39	0000	Según codificación empresa
NUMERO_BILLETE	6	39	45	000007	
TARIFA	2	45	47	00	Según codificación empresa
PRECIO_BILLETE	5	47	52	00120	En céntimos de euro
PRECIO_COBRADO	5	52	57	00120	En céntimos de euro
AGENCIA_DE_VENTA	6	57	63	000000	No necesario. Rellenar a ceros
NO_TARJETA_SATE	16	63	79	0000000000000000	A ceros si no es tarifa SATE
NO_UTILIZADOS	5	79	84	00000	Rellenar a ceros
TIPO_BONO	3	84	87	000	Según codificación empresa
NO_UTILIZADOS_UNO	20	87	107	0000503900003450000000	Rellenar a ceros
FECHA_DE_VENTA	8	107	115	20190801	Formato: YYYYMMDD
HORA_DE_VENTA	6	115	121	082500	Formato HHMMSS
NO_UTILIZADOS_DOS	8	121	129	00000000	No necesario. Rellenar a ceros





## HOJAS DE RUTA (SERVICIOS)

DATO	Posiciones	Inicio	Fin	Valor en el ejemplo	Observaciones
FECHA_VIAJE	8	0	8	20190801	Formato: YYYYMMDD
CODIGO_DE_LINEA	3	8	11	104	Codificado según Empresa
CODIGO_DE_SUBLINEA	2	11	13	30	Codificado según Empresa
SENTIDO	1	13	14	1	1 → Ida, 2 → Vuelta
HORA_SERVICIO	4	14	18	0815	Formato HHMM
ORDEN	2	18	20	01	No necesario. Rellenar a ceros
ORIGEN_REAL	2	20	22	00	Ordinal del origen real de la expedición.
MAQUINA	4	22	26	9006	Número de expendedora de ruta
NO_UTILIZADO	1	26	27	0	No utilizado
DESTINO_REAL	2	27	29	00	Ordinal del destino real de la expedición.
CODIGO_PARADA_ORIGEN_REAL	4	29	33	0000	Código de parada origen de expedición
CODIGO_PARADA_DESTINO_REAL	4	33	37	0000	Código de parada destino de expedición
CODIGO_CONDUCTOR	4	37	41	0000	No necesario. Rellenar a ceros
NOMBRE_DE_CONDUCTOR	25	41	66	00000000000000000000000000	No necesario. Rellenar a espacios
TURNOS	1	66	67	0	No necesario. Rellenar a cero
CODIGO_DE_COCHE	4	67	71	0000	No necesario. Rellenar a ceros
MATRICULA_DE_COCHE	9	71	80	08687-H00	
NO_UTILIZADOS_DOS	2	80	82	00	No necesario. Rellenar a ceros
VALOR_INICIAL_DE_KILOMETROS	4	82	86	0000	No necesario. Rellenar a ceros
VALOR_FINAL_DE_KILOMETROS	4	86	90	0450	Kms de la ruta * 10
HORA_APERTURA_MAQUINA	4	90	94	0815	Formato HHMM
HORA_SALIDA	4	94	98	0815	Formato HHMM
HORA_LLEGADA	4	98	102	0855	Formato HHMM
NO_UTILIZADOS	4	102	106	0000	
FECHA_DE_VENTA	8	106	114	20190801	Formato: YYYYMMDD
HORA_DE_VENTA	4	114	118	0815	Formato HHMM
AGENTE DE DESCARGA	4	118	122	9999	No necesario. Rellenar a ceros
AGENTE DE VENTA	4	122	126	0006	No necesario. Rellenar a ceros
AGENCIA DE VENTA	4	126	130	No e	No necesario. Rellenar a ceros
NÚMERO DE EXPEDICIÓN	5	130	135	00008	No necesario. Rellenar a ceros
NO NECESARIO	52	135	187	00000000000000.....0052	No necesario. Rellenar a ceros

Cualquier modificación en la estructura de datos expuesta, por motivos técnicos razonados, deberá ser consensuada con la Dirección General de Transportes y aprobada por esta.

#### ENVÍO DE DATOS EN XPGema

En configuración accedemos a Cliente FTP (última opción). Debemos establecer los siguientes valores:

- Casilla de Activación: Marcada
- Servidor: sigetex.juntaextremadura.net
- Puerto: 21
- Usuario (\*): (proporcionada por la Junta en el momento de la instalación)
- Contraseña (\*): (proporcionada por la Junta en el momento de la instalación)
- Modo pasivo: Marcado

(\*) Excepto si está en blanco, realizar la prueba con los valores por defecto.

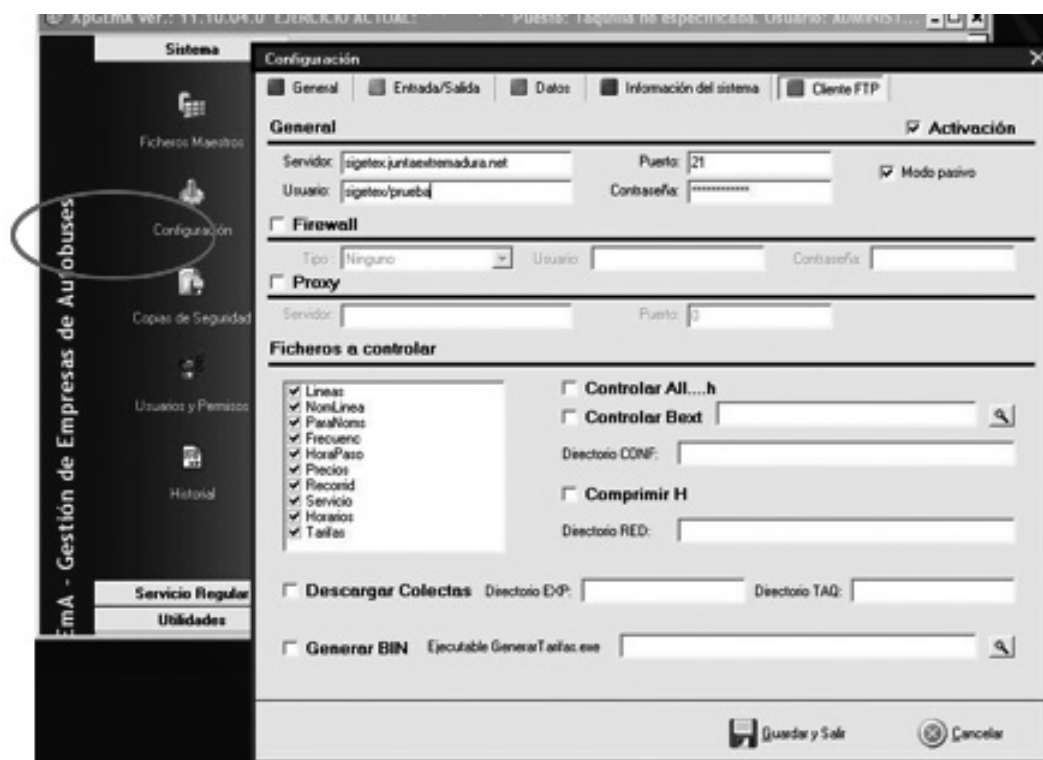

Fig. 1. Configuración de XPGema para transmisión de datos.

En ese momento se podrá cerrar XPGema y abrir de nuevo con la contraseña habitual. Recuerden que el uso de una contraseña distinta a la habitual puede generar diferencias en el funcionamiento del programa.

Para transmitir datos (Fig. 2), desde el menú de Utilidades, se deberá seleccionar Exportar ventas a TXT.



Fig. 2 Exportar Ventas a TXT y al servidor de la Consejería

Establezca para cada transmisión los siguientes valores en Opciones de Exportación

- Fechas: Desde. Periodo de tiempo que deseamos exportar.
- Si existen los ficheros: Crear uno nuevo
- Empresa: Seleccionar el ejercicio activo.

Finalmente, hacer clic sobre el botón Exportar a TXT y esperar que finalice el proceso.

#### RESOLUCIÓN DE PROBLEMAS, SOPORTE Y MANTENIMIENTO TÉCNICO

- a) Todas las empresas operadoras de servicios de transporte de viajeros por carretera son responsables del correcto funcionamiento de sus sistemas informáticos.



- b) Igualmente, son responsables del mantenimiento preventivo y correctivo de todo su equipamiento hardware y software, en la forma que se determina en el presente convenio de colaboración, de modo que, en todo momento, puedan cumplir con las condiciones requeridas para el envío de información a la Administración en los términos recogidos en este documento.
- c) Las averías detectadas, en el ámbito de la explotación de los servicios, serán corregidas en el menor plazo de tiempo posible y requerirán de la correspondiente comunicación a la Administración, informando del tiempo estimado en su reparación, que no podrá exceder de siete días naturales. Una vez se solucione la incidencia deberá notificarse, asimismo, a la Dirección General, en unión, cuando proceda, del envío de un certificado técnico de reparación de la avería, daño o deterioro, emitido por la empresa responsable del mantenimiento de los equipos.

Todo ello sin perjuicio del procedimiento de subsanación de la avería, daño o deterioro sufrido por los equipos o tarjetas, no imputable a la empresa colaboradora, previsto en la cláusula séptima del presente Convenio, y en el artículo 17.3 del Decreto 83/2017.

• • •

## **CONSEJERÍA PARA LA TRANSICIÓN ECOLÓGICA Y SOSTENIBILIDAD**

*RESOLUCIÓN de 24 de marzo de 2022, de la Dirección General de Sostenibilidad, por la que se otorga autorización ambiental unificada para explotación porcina promovida por Francisco Otero Valenzuela, en el término municipal de Maguilla (Badajoz).* (2022061049)

### ANTECEDENTES DE HECHO:

**Primero.** Con fecha 1 de junio de 2020 tiene entrada en el Registro Único de la Junta de Extremadura, la solicitud de Autorización Ambiental Unificada (AAU) para la ampliación de una explotación porcina de cebo en régimen intensivo en el término municipal de Maguilla y promovida por Francisco Otero Valenzuela con domicilio social en C/ Sierra del Barrero, n.º 25, CP 06939 de Maguilla (Badajoz).

**Segundo.** El proyecto consiste en la ampliación de una explotación porcina de cebo en régimen intensivo con capacidad de 1.000 cerdos cebo. Esta actividad está incluida en el ámbito de aplicación de la Ley 16/2015, de 23 de abril, de protección ambiental de la Comunidad Autónoma de Extremadura. En particular en la categoría 1.2 del anexo II.

La explotación se ubicará en la parcela 154 del polígono 4, del término municipal de Maguilla, con una superficie de 17,39 Has. Las características esenciales del proyecto se describen en la presente resolución.

**Tercero.** Con fecha 16 de junio de 2020, el Órgano Ambiental publica Anuncio en su sede electrónica, poniendo a disposición del público, durante un plazo de 10 días, la información relativa al procedimiento de solicitud de autorización ambiental unificada, de conformidad con lo dispuesto en el artículo 16.5 de la Ley 16/2015, de 23 de abril, de protección ambiental de la Comunidad Autónoma de Extremadura.

**Cuarto.** Para dar cumplimiento a lo dispuesto en el artículo 16.4 de la Ley 16/2015 de 23 de abril, de protección ambiental de la Comunidad Autónoma de Extremadura, tras la modificación introducida en la misma por la Ley 8/2019, de 5 de abril, para una Administración más ágil en la Comunidad Autónoma de Extremadura, la Dirección General de Sostenibilidad (DGS) promovió la participación real y efectiva de las personas interesadas, en todo caso de los vecinos inmediatos con fecha 22 de julio de 2020.

**Quinto.** Con fechas 24 de noviembre de 2020, se remite copia del expediente al Ayuntamiento de Maguilla, en el que se le indicaba que disponía de un plazo de 20 días desde la recepción del expediente, para remitir un Informe Técnico que se pronunciara sobre la adecuación



de la instalación a todas aquellas materias de competencia municipal, de conformidad con lo dispuesto en el artículo 25.2 de la Ley 7/1985, de 2 de abril, Reguladora de las Bases de Régimen Local. El Servicio Técnico Municipal del Ayuntamiento de Maguilla emite en fecha 10 de noviembre de 2020 informe relativo a la adecuación de la instalación a todos aquellos aspectos que son de competencia municipal, concretamente los urbanísticos.

**Sexto.** La explotación porcina cuenta con resolución de Impacto Ambiental que se incluye integra en el anexo III de la presente resolución.

**Séptimo.** Tal y como dispone el artículo 82.1 de la Ley 39/2015, de 1 de octubre, del Procedimiento Administrativo Común de las Administraciones Públicas, el Órgano Ambiental dirige Oficio, en fecha 14 de enero de 2022, al Ayuntamiento Maguilla (Badajoz), a Francisco Otero Valenzuela, así como a las organizaciones no gubernamentales cuyo objeto sea la defensa de la naturaleza y el desarrollo sostenible con objeto de proceder al trámite de audiencia a los interesados, otorgándoles el preceptivo trámite de audiencia, por plazo de diez días.

**Octavo.** A los anteriores Antecedentes de Hecho, le son de aplicación los siguientes,

#### FUNDAMENTOS DE DERECHO:

**Primero.** Es órgano competente para la Resolución del presente procedimiento la Dirección General de Sostenibilidad de la Consejería para la Transición Ecológica y Sostenibilidad, en virtud de lo dispuesto en el artículo 15 de la Ley 16/2015, de 23 de abril, de protección ambiental de la Comunidad Autónoma de Extremadura y de conformidad con el artículo 31.3 del Decreto 87/2019, de 2 de agosto, por el que se establece la estructura orgánica básica de la Administración de la Comunidad Autónoma de Extremadura.

**Segundo.** Conforme a lo establecido en el artículo 14.2 de la Ley 16/2015, de 23 de abril, de protección ambiental de la Comunidad Autónoma de Extremadura, "Se somete a autorización ambiental unificada el montaje, explotación, traslado o modificación sustancial, de las instalaciones de titularidad pública o privada en las que se desarrolle alguna de las actividades que se incluyen en el Anexo II de la presente ley".

La actividad cuya autorización se pretende, se encuentra incluida en el ámbito de aplicación de la Ley 16/2015, de 23 de abril, de protección ambiental de la Comunidad Autónoma de Extremadura. En concreto, en la categoría 1.2. del anexo II, relativa a "Instalaciones ganaderas, no incluidas en el Anexo I, destinadas a la cría de ganado porcino, incluyendo jabalíes, que dispongan de más de 350 emplazamientos o animales autorizados para cerdos de cría y/o 50 emplazamientos o animales para cerdas reproductoras".

La explotación se ubicará en la parcela 154 del polígono 4, del término municipal de Maguilla, con una superficie de 17,39 Has. Las características esenciales del proyecto se describen en la presente resolución.

A la vista de los anteriores Antecedentes de Hecho, Fundamentos de Derecho y del informe técnico, habiéndose dado debido cumplimiento a todos los trámites previstos legalmente, la Dirección General de Sostenibilidad,

**RESUELVE:**

Otorgar autorización ambiental unificada a favor de Francisco Otero Valenzuela, para la ampliación de una explotación porcina de cebo en régimen intensivo con capacidad de 1.000 cerdos cebo, en el término municipal de Maguilla (Badajoz), incluida en la categoría 1.2. del anexo II, relativa a "Instalaciones ganaderas, no incluidas en el Anexo I, destinadas a la cría de ganado porcino, incluyendo jabalíes, que dispongan de más de 350 emplazamientos o animales autorizados para cerdos de cría y/o 50 emplazamientos o animales para cerdas reproductoras", a los efectos recogidos en la referida norma, debiéndose, en todo caso, en el ejercicio de la actividad, dar cumplimiento al condicionado fijado a continuación y al recogido en la documentación técnica entregada, excepto en lo que ésta contradiga a la presente autorización, sin perjuicio del cumplimiento de las prescripciones establecidas en la legislación sectorial que resulte de aplicación a la actividad en cada momento. El n.º de expediente de la instalación es el AAU 20/064.

**CONDICIONADO AMBIENTAL DE LA AUTORIZACIÓN AMBIENTAL UNIFICADA**

**- a - Tratamiento y gestión del estiércol.**

1. El tratamiento y gestión de los estiércoles sólidos y licuados (purines) que se generen en esta explotación porcina se llevará a cabo mediante la aplicación de los mismos como abono orgánico. Para el control de la gestión de estos residuos agroganaderos, la instalación deberá disponer de un Libro de Registro de Gestión y de un Plan de Aplicación Agrícola de los estiércoles, conforme a lo establecido en el artículo 8 del Decreto 158/1999, de 14 de septiembre, de regulación zootécnico sanitaria de las explotaciones porcinas de Extremadura.

La generación de estiércoles asociada al funcionamiento normal del complejo porcino se estima en 2.150 m<sup>3</sup>/año de purines, que suponen unos 7.250 kg de nitrógeno /año; calculados en base a los factores recogidos en el anexo IV del Decreto 158/1999. Todas las deyecciones generadas deberán gestionarse adecuadamente, conforme al Plan de Aplicación Agrícola elaborado, y dejando constancia de esta gestión en el Libro de Registro de Gestión de Estiércoles.

2. El complejo porcino deberá disponer de un sistema para la recogida y almacenamiento de los purines y las aguas de limpieza, generados en las naves de secuestro, que evite el riesgo de filtración y contaminación de las aguas superficiales y subterráneas, con tamaño adecuado para la retención de la producción de al menos 3 meses, que permita llevar a cabo la gestión adecuada de los mismos. A estos efectos, la explotación porcina deberá disponer de una capacidad total mínima de retención de estiércoles licuados, aguas de limpieza y lixiviados del estercolero de 600 m<sup>3</sup>, volumen que el complejo porcino justifica mediante la existencia de tres fosas de hormigón, con una capacidad de almacenamiento de 48, 152 y 400 m<sup>3</sup>.
3. El diseño y la construcción de las fosas deberá adaptarse a las prescripciones que para este tipo de infraestructuras establece la Dirección General de Sostenibilidad. Conforme a esto, se deberá tener en cuenta los siguientes requisitos:
  - La ubicación de las fosas /balsa deberá garantizar que no se produzcan vertidos a ningún curso o punto de agua; y habrán de hallarse a la mayor distancia posible de caminos y carreteras. Se orientará en función de los vientos dominantes, de modo que se eviten molestias por malos olores a las poblaciones más cercanas.
  - La fosa tendrá las siguientes características constructivas:
    - Se ejecutará en hormigón armado.
    - Impermeabilización del sistema de retención para evitar la posibilidad de infiltraciones.
    - Cuneta en todo su perímetro, que evite el acceso de las aguas de escorrentía.
    - Talud perimetral que evite desbordamientos y el acceso de aguas de escorrentía.
    - Cerramiento perimetral que no permita el acceso de personas y animales.
- La frecuencia de vaciado, ha de estar en torno a los 4-5 vaciados anuales y siempre antes de superar los 2/3 de su capacidad. No obstante, cada 3 meses como máximo deberá vaciarse, momento que se aprovechará para la comprobación del estado de la instalación, arreglando cualquier deficiencia en caso de una evaluación desfavorable de la misma.
4. La explotación porcina dispondrá de un estercolero ubicado en una zona protegida de los vientos con una capacidad de 90 m<sup>3</sup>. Esta infraestructura consistirá en una superficie estanca e impermeable, con sistema de recogida de lixiviados conectado a fosa de purines. Se deberá cubrir el estercolero mediante la construcción de un cobertizo o una cubierta flexible (plástico), impidiendo de este modo el acceso de pluviales al interior del cubeto. El estiércol deberá mezclarse con paja u otras sustancias que absorban la humedad.



5. En la aplicación de los estiércoles sólidos y licuados como abono orgánico en superficies agrícolas, se tendrán en cuenta las siguientes limitaciones:

La aplicación total de kilogramos de nitrógeno por hectárea y año ( $\text{kg N/ha} \times \text{año}$ ) será inferior a  $170 \text{ kg N/ha} \times \text{año}$  en regadío, y a  $80 \text{ kg N/ha} \times \text{año}$  en cultivos de secano. Las aplicaciones se fraccionarán de forma que no se superen los  $45 \text{ kg N/ha}$  por aplicación en secano y los  $85 \text{ kg N/ha}$  en regadío. Para los cálculos se tendrán en cuenta, tanto las aportaciones de purines y estiércoles sólidos de porcino, como otros aportes de nitrógeno en la finca (estiércol procedente de ganado distinto del porcino, fertilizantes con contenido en nitrógeno).

No se harán aplicaciones sobre suelo desnudo, se buscarán los momentos de máxima necesidad del cultivo, no se realizarán aplicaciones en suelos con pendientes superiores al 10%, ni en suelos inundados o encharcados, ni antes de regar ni cuando el tiempo amenaza lluvia. No se aplicará de forma que causen olores u otras molestias a los vecinos, debiendo para ello enterrarse, si el estado del cultivo lo permite, en un periodo inferior a 24 horas. La aplicación de purín en las superficies agrícolas no podrá realizarse mediante sistemas de plato o abanico ni cañones, salvo excepciones justificadas y previa autorización expresa por parte de la autoridad competente.

Se dejará una franja de 100 m de ancho sin abonar alrededor de todos los cursos de agua, no se aplicarán a menos de 300 m de una fuente, pozo o perforación que suministre agua para el consumo humano, ni tampoco si dicha agua se utiliza en naves de ordeño. La distancia mínima para la aplicación sobre el terreno, respecto de núcleos de población será de 1.000 metros y de 200 respecto a otras explotaciones ganaderas.

- b - Producción, tratamiento y gestión de residuos.

1. Los residuos peligrosos que se generarán por la actividad de la instalación industrial son los siguientes:

RESIDUO	ORIGEN	CÓDIGO LER*
Residuos cuya recogida y eliminación son objeto de requisitos especiales para prevenir infecciones	Tratamiento o prevención de enfermedades de animales	18 02 02



RESIDUO	ORIGEN	CÓDIGO LER*
Productos químicos que consisten en, o contienen, sustancias peligrosas	Tratamiento o prevención de enfermedades de animales	18 02 05
Envases que contienen restos de sustancias peligrosas	Residuos de envases de sustancias utilizadas en el tratamiento o la prevención de enfermedades de animales	15 01 10

<sup>(1)</sup> LER: Lista Europea de Residuos publicada por la Decisión de la Comisión 2014/955/UE de 18 de diciembre de 2014.

2. Los residuos no peligrosos que se generarán con mayor frecuencia son los siguientes:

RESIDUO	ORIGEN	CÓDIGO LER <sup>(1)</sup>
Papel y cartón	Residuos asimilables a los municipales	20 01 01
Plástico	Residuos asimilables a los municipales	20 01 39
Mezcla de residuos municipales	Residuos asimilables a los municipales	20 03 01
Residuos de construcción y demolición	Operaciones de mantenimiento o nuevas infraestructuras	17 01 07
Lodos de fosa séptica	Residuos almacenados en fosa estanca de aseos y servicios	20 03 04
Medicamentos distintos de los especificados en el código 18 02 07	Tratamiento o prevención de enfermedades de animales	18 02 08

3. La gestión y generación de cualquier otro residuo no indicado en los apartados b.1 o b.2, deberá ser comunicada a esta Dirección General de Sostenibilidad.

4. Junto con el certificado final de obra el titular de la instalación deberá indicar a esta Dirección General de Sostenibilidad qué tipo de gestión y qué gestores autorizados o inscritos de conformidad con la Ley 22/2011, de residuos y suelos contaminados, se harán cargo de

los residuos generados por la actividad con el fin último de su valorización o eliminación, incluyendo los residuos asimilables a urbanos. Éstos deberán estar registrados como Gestores de Residuos según corresponda.

5. Queda expresamente prohibida la mezcla de los residuos generados entre sí o con otros residuos. Los residuos deberán segregarse desde su origen, disponiéndose de los medios de recogida y almacenamiento intermedio adecuados para evitar dichas mezclas.
6. La eliminación de los cadáveres se efectuará conforme a las disposiciones del Reglamento (CE) n.º 1069/2009 del Parlamento Europeo y del Consejo de 21 de octubre de 2009 por el que se establecen las normas sanitarias aplicables a los subproductos animales y los productos derivados no destinados al consumo humano y por el Reglamento (CE) n.º 142/2011, de la Comisión de 25 de febrero de 2011. Se observará que el almacenamiento de los cadáveres se realice en condiciones óptimas y fuera del recinto de la instalación, siempre garantizando que sólo podrán ser manipulados por el personal de la explotación y el personal encargado de la recogida.

- c - Medidas de protección y control de la contaminación atmosférica.

1. Los contaminantes emitidos a la atmósfera y sus respectivos focos de emisión serán los siguientes:

CONTAMINANTE	ORIGEN
N <sub>2</sub> O	Almacenamientos exteriores de estiércoles
NH <sub>3</sub>	Volatilización en el estabulamiento
	Almacenamientos exteriores de estiércoles
CH <sub>4</sub>	Volatilización en el estabulamiento
	Almacenamientos exteriores de estiércoles

Dado el marcado carácter difuso de las emisiones de estos contaminantes y, por tanto, la enorme dificultad existente en el control de las emisiones mediante valores límite de emisión, deberán ser sustituidas por la aplicación de las mejores técnicas disponibles.

## 2. Aplicación de Mejores Técnicas Disponibles:

### — Estabulamiento (En el caso de instalaciones de nueva ejecución).

- Para reducir las emisiones de amoníaco a la atmósfera de cada nave, así como las emisiones de gases de efecto invernadero, deberá adoptarse una técnica o una combinación de técnicas que permitan la reducción de emisiones de amoníaco en, al menos, un 60% con respecto a la técnica de referencia (emparrillado total, fosas en «U» y mantenimiento del estiércol durante todo el ciclo productivo en las fosas de las instalaciones).

### — Gestión nutricional.

- Reducir el contenido de proteína bruta mediante una dieta equilibrada, teniendo en cuenta las necesidades energéticas y los aminoácidos digestibles.
- Alimentación multifases.

### — Almacenamiento del estiércol.

- Los estiércoles deberán cubrirse mediante una cubierta fija o flexible.
- El estercolero deberá tener una canalización de lixiviados a una fosa.
- El estiércol deberá mezclarse con paja u otras sustancias que absorban la humedad.

### — Almacenamiento del purín para fosas existentes.

- Las fosas deberán vaciarse al menos una vez al mes.
- Si la fosa no está cubierta deberá propiciarse la creación de costra natural y añadir paja a la superficie para reducir las emisiones.
- Se limitará al máximo la agitación del purín.
- Además, deberán adoptar, al menos, una de las siguientes técnicas en su explotación para las fosas existentes:
  - a) Vaciado de las fosas de estiércoles de los alojamientos al menos dos veces a la semana, con el objeto de reducir al menos un 30% las emisiones de gases contaminantes, respecto de la técnica de referencia.
  - b) Cubrir las balsas de estiércoles, en las zonas en que no se forme de manera espontánea costra que cubra totalmente la superficie, con técnicas que reduzcan las emi-

siones de gases contaminantes al menos en un 40% con respecto a la referencia de balsa sin costra.

Cualquier otra técnica, descrita como Mejor Técnica Disponible, que garantice una reducción de emisiones de gases contaminantes equivalente a la alcanzada mediante las técnicas descritas en los apartados a) o b), y que contribuya a minimizar las emisiones de gases de efecto invernadero de la granja.

- En el caso de la fosas de nueva ejecución y para reducir las emisiones de amoníaco a la atmósfera durante el almacenamiento exterior del purín, así como las emisiones de gases de efecto invernadero, deberán adoptar técnicas que reduzcan, al menos, un 80% las emisiones de amoníaco con respecto a la técnica de referencia (fosas abiertas y sin costra natural).

- d - Emisiones contaminantes al suelo y a las aguas subterráneas.

1. El ganado porcino estará en todo momento en las naves de secuestro y patios de ejercicio. Estas naves y patios son las indicadas en el Anexo I de la presente resolución. Todas las instalaciones serán permanentes.
2. Los animales dispondrán de tres patios de ejercicio con una superficie de 530, 391 y 248 m<sup>2</sup>. La duración de la estancia de los cerdos en estas superficies no superará los 9 meses al año, permaneciendo el resto del tiempo en periodo de descanso y regeneración. Los patios dispondrán de sendas balsas de retención de pluviales y aguas contaminadas de 68 y 50 m<sup>3</sup>.

El manejo de los animales en los patios deberá cumplir los siguientes requisitos:

- El arbolado que se encuentre en los patios de ejercicio se protegerá de la incidencia directa por parte de los animales, protegiendo tanto el tronco como las raíces con piedra y mallazo.
  - Con el fin de mejorar la posible erosión y degradación del suelo, se procederá a la siembra de pradera y leguminosa en los periodos de descanso de los patios
  - En los periodos de mayor pluviometría para evitar el arrastre de las deyecciones por el agua y la erosión de los patios, se recluirán los animales en las naves de secuestro.
3. No se permitirá la construcción o formación de balsas o fosas para la recogida de aguas de limpieza, deyecciones o cualquier otra agua residual procedentes de las naves de secuestro, corrales y patios de ejercicio, distintas de las descritas en el apartado a.2) y d.2).

4. Quincenalmente se procederá a la retirada de deyecciones y limpieza de suelos, comederos y bebederos. No obstante, al final de cada ciclo se realizarán vaciados sanitarios de las instalaciones que albergan los animales.
5. Los vestuarios del personal de la explotación se ubicarán antes de la zona de producción, con una separación clara entre la zona sucia y la zona limpia. Deberán contar con medios suficientes para el lavado de las manos, así como váter, ducha o equivalente. Deberán disponer de un sistema de saneamiento independiente, para las aguas generadas en los mismos, que terminará en una fosa estanca e impermeable, con capacidad suficiente. A los efectos de proteger adecuadamente la calidad de las aguas que conforman el Dominio Público Hidráulico (DPH), habrá de observarse el cumplimiento de las siguientes prescripciones:
  - El depósito para almacenamiento de aguas residuales se ubicará a más de 100 metros del DPH.
  - Se deberá garantizar la completa estanqueidad del referido depósito mediante el correspondiente certificado suscrito por técnico competente y visado por el colegio profesional correspondiente.
  - En la parte superior del depósito se instalará una tubería de ventilación al objeto de facilitar la salida de gases procedentes de la fermentación anaerobia.

El depósito deberá ser vaciado por un gestor de residuos debidamente autorizado para la gestión del residuo no peligroso de código LER 20 03 04; con la periodicidad adecuada para evitar el riesgo de rebosamiento del mismo. A tal efecto, se deberá tener a disposición de los organismos encargados de velar por la protección del Medio Ambiente, a petición del personal acreditado por los mismos, la documentación que acredite la recogida y destino adecuados de las aguas residuales acumuladas en dicho depósito; y, asimismo, se deberá comunicar a dichos organismos cualquier incidencia que pueda ocurrir.
6. El titular de la instalación deberá favorecer que las aguas pluviales no contaminadas se evacuen de forma natural, hasta la parte exterior de las instalaciones, haciéndose especial mención a aquéllas que caigan sobre el techo de las naves. A tales efectos, se considerarán aguas pluviales contaminadas las que entren en contacto con los animales o sus deyecciones, en particular las que caigan sobre las fosas de purines.
7. El titular de la instalación deberá garantizar que se minimiza el uso del agua, mantendrá un registro del uso del agua por ejemplo mediante la instalación de un caudalímetro y detectará y reparará las fugas

- e - Medidas de prevención y reducción de la contaminación lumínica.

La instalación no dispondrá de iluminación exterior por lo que no se prevé contaminación lumínica, según la documentación aportada en la tramitación. En el caso de que estas circunstancias cambien se deberá comunicar a esta Dirección General de Sostenibilidad.

- f - Condiciones de diseño y manejo de la explotación

1. Las naves contarán con la superficie mínima establecida para el bienestar y protección de los cerdos. En su construcción no podrá utilizarse madera, ni cualquier otro tipo de material que dificulte la limpieza y desinfección, constituyendo así una fuente de contagio de enfermedades. Las puertas y ventanas deben ser de carpintería metálica. Cualquier apertura al exterior dispondrá de una red de mallas que impida el acceso de aves.
2. En cuanto a las características constructivas y condiciones higiénico-sanitarias se atenderá al cumplimiento de los requisitos establecidos por la normativa sectorial de aplicación, cumpliendo entre otros los siguientes requisitos:
  - La explotación deberá disponer de utillajes de limpieza y manejo y ropa y calzado de uso exclusivo de la explotación, tanto para personal como visitas.
  - Se deberán limitar las visitas y llevar un registro de las mismas, tanto de personas como de vehículos.
  - La explotación dispondrá de un lugar seguro y protegido, señalizado, para los medicamentos y piensos medicamentosos.

- g - Plan de ejecución.

1. En el caso de que el proyecto o actividad no comenzará a ejecutarse o desarrollarse en el plazo de cinco años (5 años), a partir de la fecha de otorgamiento de la AAU, la Dirección General de Sostenibilidad previa audiencia del titular, acordará la caducidad de la AAU, conforme a lo establecido en el artículo 23.a.) de la Ley 16/2015, de 23 de abril.
2. Dentro del plazo establecido en el apartado anterior, el titular de la instalación deberá presentar a la Dirección General de Sostenibilidad solicitud de inicio de la actividad, según establece el artículo 34 del Decreto 81/2011, de 20 de mayo.
3. En particular y sin perjuicio de lo que se considere necesario, la solicitud referida en el apartado g.2 deberá acompañarse de:
  - a) La documentación que indique y acredite qué tipo de gestión y qué gestores autorizados se harán cargo de los residuos generados por la actividad con el fin último de su valoración o eliminación, incluyendo los residuos asimilables a urbanos.



b) Copia de la licencia de obra, edificación e instalación en caso de que hubiera sido preceptiva.

- h - Vigilancia y seguimiento

**Estiércoles:**

1. La explotación deberá disponer de Libro de Gestión del Estiércol en el que se anotarán, con un sistema de entradas (producción) y salidas (abono orgánico, gestor autorizado de estiércol), los distintos movimientos del estiércol generado por la explotación porcina. En cada movimiento figurarán: cantidad, contenido en nitrógeno, fecha del movimiento, origen y destino, especificándose las parcelas y el cultivo en que este estiércol se ha utilizado.
2. El Plan de Aplicación Agrícola de Estiércoles será de carácter anual, por lo que, cuando la Dirección General de Sostenibilidad lo estime conveniente, y de cualquier modo antes del 1 de marzo de cada año, deberá enviarse esta documentación.

**Residuos:**

3. De conformidad con el artículo 40 de la Ley 22/2011, de 28 de julio, el titular de la instalación industrial dispondrá de un archivo físico o telemático donde se recoja por orden cronológico la cantidad, naturaleza, origen y destino de los residuos producidos; cuando proceda se inscribirá también, el medio de transporte y la frecuencia de recogida. En el Archivo cronológico se incorporará la información contenida en la acreditación documental de las operaciones de producción y gestión de residuos. Se guardará la información archivada durante, al menos, tres años.
4. Antes de dar traslado de los residuos a una instalación para su valorización o eliminación deberá solicitar la admisión de los residuos y contar con el documento de aceptación de los mismos por parte del gestor destinatario de los residuos.
5. Asimismo, el titular de la instalación deberá registrar y conservar los documentos de aceptación de los residuos en las instalaciones de tratamiento, valorización o eliminación y los ejemplares de los documentos de control y seguimiento de origen y destino de los residuos por un periodo de cinco años.

**Vertidos:**

6. En relación con la vigilancia de la afección de las aguas, junto con la documentación a entregar en el certificado del acta de puesta en servicio, el titular de la instalación propondrá y justificará la ubicación de pozos testigos que permitan estudiar la evolución de la calidad de las aguas subterráneas y la no afección de éstas debido a fugas de lixiviados o de infiltraciones desde los sistemas de almacenamiento de aguas residuales y de estiércoles. Se planteará, junto con la localización de los puntos de muestreo, la periodicidad de los





controles analíticos precisos para estudiar la evolución de la calidad de las aguas y la no afección de éstas debido al ejercicio de la actividad.

7. Evaluación del funcionamiento del sistema de almacenamiento de purines, aguas de limpieza de las naves, donde deberá registrarse y controlar:

- El nivel de llenado de las balsas.
- La existencia de fugas.

- i - Prescripciones finales

1. Según el artículo 17 de la Ley 16/2015, de 23 de abril, de protección ambiental de la Comunidad Autónoma de Extremadura, la Autorización Ambiental Unificada objeto de la presente resolución tendrá una vigencia indefinida, sin perjuicio de la necesidad de obtener o renovar las diversas autorizaciones sectoriales que sean pertinentes para el ejercicio de la actividad en los periodos establecidos en esta ley y en la normativa reguladora vigente.
2. El titular de la instalación deberá comunicar a la Dirección General de Sostenibilidad cualquier modificación que se proponga realizar en la misma según se establece en el artículo 20 de la Ley 16/2015, de 23 de abril, de protección ambiental de la Comunidad Autónoma de Extremadura.
3. La presente AAU podrá ser revocada por incumplimiento de cualquiera de sus condiciones.
4. El incumplimiento de las condiciones de la resolución constituye una infracción que irá de leve a grave, según el artículo 131 de la Ley 16/2015, de 23 de abril, de protección ambiental de la Comunidad Autónoma de Extremadura.
5. Contra esta resolución, que no pone fin a la vía administrativa, el interesado podrá interponer recurso de alzada de conformidad con lo establecido en los artículos 112, 115, 121 y 122 de la Ley 39/2015, de 1 de octubre, del Procedimiento Administrativo Común de las Administraciones Públicas, ante la Consejería para la Transición Ecológica y Sostenibilidad, en el plazo de un mes a contar desde el día siguiente al de la notificación de la presente resolución.

Transcurrido el plazo de interposición del recurso sin que éste se haya presentado, la presente resolución será firme a todos los efectos legales.

Mérida, 24 de marzo de 2022.

El Director General del Sostenibilidad,  
JESÚS MORENO PÉREZ

**ANEXO I****RESUMEN DEL PROYECTO**

Se trata de la ampliación de una explotación porcina de cebo en régimen intensivo con una capacidad de 1.000 cerdos de cebo.

La explotación se ubicará en la parcela 154 del polígono 4, del término municipal de Maguilla, con una superficie de 17,39 Has. Las características esenciales del proyecto se describen en la presente resolución.

La explotación contará con superficie suficiente de secuestro, contando para ello con cuatro naves. Las instalaciones dispondrán además de lazareto, fosa/balsa de aguas residuales, embarcadero, patios, vado, aseo/vestuario, silos y depósitos.

En la siguiente tabla se exponen su superficie útil:

NAVES	SUPERFICIE ÚTIL (m²)
Nave 1	200
Nave 2	211
Nave 3	253
Nave nueva	342

La nave dispondrá de ventanas con malla antipajarera, estructura de metálica, cerramiento de hormigón, cubierta de chapa, suelo de hormigón y saneamiento de recogida de deyecciones y aguas de limpieza conectadas mediante arquetas y tubos estancos hasta las balsas de purines.

Las coordenadas UTM donde se ubicará la explotación son:

COORDENADAS	X	Y
Explotación	254.901	4.254.194

Además de estas instalaciones, la explotación porcina contará con las siguientes edificaciones e infraestructuras:

- Embarcadero: Se trata de un espacio que se utilizará para la carga y descarga de animales.
- Lazareto: La explotación cuenta con un lazareto de 26 m<sup>2</sup>, para el secuestro y observación de animales enfermos y/o sospechosos de estarlo. Estará conectado a una fosa.
- Aseo/ Vestuario de 9 m<sup>2</sup> y saneamiento a fosa de 1 m<sup>3</sup>.
- Fosas: La explotación dispondrá de tres fosas de 48, 400 y 152 m<sup>3</sup> de hormigón, para el almacenamiento de purines y aguas de limpieza de las naves y estercolero.
- Patio de ejercicio: La explotación dispondrá de tres patios de 530, 391 y 248 m<sup>2</sup> con saneamiento a balsa de retención de 68 y 50 m<sup>3</sup>.
- Estercolero: La explotación dispondrá de un estercolero de una capacidad de 90 m<sup>3</sup>.
- Vado de desinfección de vehículos: Se ubicará en el acceso a la explotación, para desinfección de los vehículos que entran y salen de la misma. Se construirá en hormigón con una profundidad aproximada de 20 cm y con ancho y largo tales que garanticen la desinfección completa de la rueda de un camión en su rodada.
- Pediluvios a la entrada de cada local o nave.
- Almacenamiento de cadáveres: Dispondrá de solera estanca y de fácil limpieza. Se ubicará fuera del recinto de la instalación.
- Cerramiento de la explotación: Se realizará con malla ganadera de alambre galvanizado.
- Silos.
- Depósitos de agua.

**ANEXO II****PROGRAMA DE GESTIÓN DE PURINES**

La explotación dispondrá de la superficie de aplicación de purines y estiércoles que se relaciona a continuación para justificar el cumplimiento del apartado a.1 del condicionado de la presente resolución:

<b>POLIGONO</b>	<b>PARCELA</b>	<b>REC</b>	<b>T.M.</b>	<b>SUPERFICIE (ha)</b>
5	171	1	BERLANGA	7,77
5	154	12	BERLANGA	0,25
5	161	1	BERLANGA	5,89
5	162	1	BERLANGA	4,39
5	162	3	BERLANGA	0,70

<b>POLIGONO</b>	<b>PARCELA</b>	<b>REC</b>	<b>T.M.</b>	<b>SUPERFICIE (ha)</b>
5	156	1	MAGUILLA	2,77
5	157	5	MAGUILLA	5,55
5	157	6	MAGUILLA	2,50
5	157	1	MAGUILLA	5,40
5	158	1	MAGUILLA	7,03

### **ANEXO III**

#### **INFORME DE IMPACTO AMBIENTAL**

N.º Expte.: IA20/0611

Actividad: Explotación Porcina

Término municipal: Maguilla

Promotor: Francisco Otero Valenzuela

Es Órgano competente para la formulación del informe de impacto ambiental abreviado relativo al proyecto la Dirección General de Sostenibilidad de la Consejería para la Transición Ecológica y Sostenibilidad de conformidad con lo dispuesto en el artículo 4.1 d) del Decreto 170/2019, de 29 de octubre, por el que se establece la estructura orgánica de la Consejería para la Transición Ecológica y Sostenibilidad, modificado por el Decreto

Visto el informe técnico de fecha 28 de abril de 202, en virtud de las competencias que me confiere el artículo 83 de la Ley 16/2015, de 23 de abril, de protección ambiental de la Comunidad Autónoma de Extremadura, se informa favorablemente a los solos efectos ambientales, la viabilidad de la ejecución del proyecto denominado "explotación de porcina" a ejecutar en el término municipal de Maguilla (Badajoz) , cuyo promotor es Francisco Otero Valenzuela, con sujeción a las medidas preventivas y correctoras contenidas en el presente informe.

#### **— Descripción del proyecto**

El objeto del proyecto es la ampliación de una explotación porcina de cebo en régimen intensivo, con una capacidad 1.000 cerdos de cebo. La explotación se ubicará en la parcela 154 del polígono 5, del término municipal de Maguilla, con una superficie de unas 17,39 hectáreas. La explotación contará con las siguientes instalaciones para el desarrollo de la actividad: tres naves existentes de 200, 211 y 253 m<sup>2</sup> de superficie, y una nave de nueva ejecución de 342 m<sup>2</sup> de superficie, con solera de hormigón armado para los animales. Además la explotación dispondrá las siguientes instalaciones auxiliares: fosas de purines para las naves, patios de 530, 391 y 248 m<sup>2</sup>, balsas de retención para los patios, estercolero, aseo/vestuario, lazareto.

La actividad está incluida en el Anexo VI, Grupo 1 apartado L) de la Ley 16/2015, de 23 de abril, de protección ambiental de la Comunidad Autónoma de Extremadura (DOE n.º 81, de 29 de abril de 2015), por lo que este proyecto está sometido al procedimiento de evaluación de impacto ambiental abreviada.

Durante el procedimiento de evaluación se ha solicitado informe del Agente del Medio Natural, del Servicio de Conservación de la Naturaleza y Áreas Protegidas y a la Confederación Hidrográfica del Guadiana.

Con fecha 12 de noviembre de 2021 el Servicio de Conservación de la Naturaleza y Áreas Protegidas de la Dirección General Sostenibilidad emite informe en el que indica que la actividad se encuentra incluida en lugares de la Red Natura 2000, informando favorablemente las actuaciones planteadas, ya que no son susceptibles de afectar de forma apreciable a los lugares incluidos en la Red Natura 2000 y otros valores naturales, siempre que se cumplan una serie de condiciones que han sido tenidas en cuenta en el presente informe.

Con fecha 3 de agosto de 2020 la Confederación Hidrográfica del Guadiana emite informe en el que indica que el cauce del río Matalchel discurre a unos 220 metros al noroeste de la parcela de actuación, por lo que no se prevé afección física alguna a cauces que constituyan el DPH del Estado, definido en el artículo 2 del Real Decreto Legislativo 1/2001, de 20 de julio, por el que se aprueba el Texto Refundido de la Ley de Aguas (TRLA), ni a las zonas de servidumbre y policía. En cuanto al consumo de agua según la documentación aportada, el proyecto requiere un volumen de agua que asciende a la cantidad de 2.990 m<sup>3</sup>/año, de los cuales, 2.870 m<sup>3</sup>/año se destinarán a bebida de los animales y el resto a labores de limpieza, vestuario y riego. Se indica asimismo que "La explotación cuenta con un pozo que no está legalizado, pero se va a presentar una sección B para utilizarlo para el ganado. Este es un pozo artesano". Siendo el número de cabezas de la explotación de 1.000 y considerando las necesidades unitarias por tipo de ganado contempladas en la tabla 48 de Anejo 4 a la Memoria del Plan Hidrológico de la parte española de la Demarcación Hidrográfica del Guadiana (DHGn), aprobado por el Real Decreto 1/2016, de 8 de enero (B.O.E. n.º 16, de 19/01/2016), (2,87 m<sup>3</sup>/cabeza/año), las necesidades hídricas ascenderían a 2.870 m<sup>3</sup>/año, sólo para bebida de los animales. Consultadas las bases de datos de la Confederación Hidrográfica del Guadiana (CHGn) se ha comprobado que en la parcela donde se ubica la explotación, no existe ningún derecho de aguas que posea expediente administrativo en esta Confederación. Las captaciones directas de agua –tanto superficial como subterránea– del DPH, son competencia de la CHGn. Cualquier uso privativo del agua en el ámbito competencial de esta Confederación Hidrográfica deberá estar amparado necesariamente por un derecho al uso de la misma. En cuanto a los vertidos establece una serie de medidas que han sido tenidas en cuenta en el presente informe.

Se considera que la actividad no causará impactos ambientales significativos siempre y cuando se cumplan las siguientes medidas preventivas, correctoras y complementarias:

#### Medidas preventivas y correctoras en la fase de adaptación

1. Adecuar las edificaciones e instalaciones auxiliares al entorno rural en el que se ubican. Se recomienda para los exteriores colores con tonos tostados, ocre o albero. En cualquiera de los elementos constructivos e instalaciones auxiliares no deben utilizarse tonos llamativos o brillantes.

2. La explotación porcina dispondrá de un sistema impermeable para la recogida y almacenamiento de las aguas de limpieza generadas en la nave y estercolero, que evite el riesgo de filtración y contaminación de las aguas superficiales y subterráneas. Para ello dispondrá de una balsa con capacidad suficiente para almacenar el máximo caudal producido. La balsa se impermeabilizará mediante hormigón, además contará con un talud perimetral de hormigón de 0,5 m para impedir desbordamientos, una cuneta perimetral que impida el acceso de aguas de escorrentías a su interior y cerramiento perimetral. Junto a la balsa se dispondrán pozos testigos con la finalidad de comprobar la estanqueidad de la misma, para lo cual se habrá ejecutado una red de recogida de filtraciones canalizada a estos pozos. La frecuencia de vaciado de la fosa será siempre antes de superar los 2/3 de su capacidad. En el caso de detectarse productos químicos (desinfectantes), el vertido final almacenado será entregado a un gestor de residuos autorizado por el organismo competente, y para el caso que no haya presencia de dichos residuos, el vertido final será empleado como fertilizante orgánico.
3. La explotación dispondrá de un estercolero impermeable con capacidad suficiente para almacenar la producción de, al menos, 15 días de estiércoles sólidos. El estercolero se deberá vaciar antes de superar los 2/3 de su capacidad, momento en el que se comprobará que se encuentra en condiciones óptimas, reparando cualquier deficiencia. Se realizará con pendiente para que los lixiviados que se produzcan se dirijan a la balsa de purines.
4. En el caso de que los vestuarios contarán con aseos, las aguas residuales generadas en los aseos serán almacenadas en una fosa séptica estanca y serán gestionadas por gestor de residuos.
5. Los residuos generados durante la fase de construcción deberán ser gestionados conforme a lo establecido en el Real Decreto 105/2008, de 1 de febrero, por el que se regula la producción y gestión de los residuos de construcción y demolición, y por el Decreto 20/2011, de 25 de febrero, por el que se establece el régimen jurídico de la producción, posesión y gestión de los residuos de construcción y demolición en la Comunidad Autónoma de Extremadura.
6. Al finalizar los trabajos se llevará a cabo una limpieza general de todos aquellos restos generados durante la construcción de las instalaciones y se realizará la restauración ambiental de la zona aprovechando el substrato edáfico retirado antes del comienzo de las obras.
7. Si durante la ejecución de las obras se hallasen restos u objetos con valor arqueológico, el promotor y/o la dirección facultativa de la misma paralizarán inmediatamente los trabajos, tomarán las medidas adecuadas para la protección de los restos y comunicarán su descubrimiento en el plazo de cuarenta y ocho horas a la Consejería de Cultura, Turismo y Deportes.

— Medidas en la fase operativa

1. Tratamiento y gestión del estiércol. Para el control del programa de gestión de estiércol la explotación deberá disponer de un "Libro de Registro de Gestión de Estiércoles" que recoja de forma detallada los volúmenes extraídos y el destino de cada partida. En el caso de que se eliminen como abono orgánico se dispondrá, además, de un "Plan de Aplicación Agrícola" de los estiércoles, en el que conste, por años, la producción de estiércoles, su contenido en nitrógeno, así como las parcelas donde se aplica, qué se cultiva y en qué momento se realizan las aplicaciones. La aplicación agrícola se realizará cumpliendo las siguientes condiciones:

- La aplicación total de nitrógeno / ha año será inferior a 80 Kg en cultivos de secano y 170 Kg en regadío. Para los cálculos se tendrán en cuenta todos los aportes de nitrógeno en la finca (purines o estiércol procedente de ganado, fertilizantes con contenido en nitrógeno, etc.).
- Se buscarán los momentos de máximas necesidades de los cultivos. No se harán en suelos con pendientes superiores al 10%, ni en suelos inundados o encharcados, ni antes de regar, ni cuando el tiempo sea lluvioso. Se dejará sin abonar una franja de 100 m de ancho alrededor de todos los cursos de agua. No se aplicarán a menos de 300 m de una fuente, pozo o embalse que suministre agua para el consumo humano. No se aplicará de forma que cause olores u otras molestias a los vecinos. La distancia mínima para la aplicación del purín sobre el terreno, respecto de núcleos de población será de 1.000 m.
- Se dispondrán las medidas necesarias para evitar fenómenos de lixiviación y arrastre al sistema fluvial. Bajo ningún concepto se procederá al vertido directo de purines a la red de saneamiento y a cauces públicos.

2. Tratamiento y gestión de otros residuos y subproductos animales. Los residuos generados en el desarrollo de la actividad deberán ser gestionados conforme a lo establecido en la Ley 22/2011, de 28 de julio de residuos y suelos contaminados. La gestión de residuos deberá ser realizada por empresas que estén registradas conforme a lo establecido en la Ley 22/2011.

Los residuos peligrosos generados en las instalaciones deberán envasarse, etiquetarse y almacenarse conforme a lo establecido en la normativa vigente y normas técnicas de aplicación. El tiempo máximo para el almacenamiento de residuos peligrosos no superará los seis meses.

La eliminación de los cadáveres se efectuará conforme a las disposiciones del Reglamento (CE) n.º 1069/2009 del Parlamento Europeo y del Consejo de 21 de octubre de



2009 por el que se establecen las normas sanitarias aplicables a los subproductos animales y los productos derivados no destinados al consumo humano y por el Reglamento (UE) n.º 142/2011, de la Comisión de 25 de febrero de 2011. Se observará que el almacenamiento de los cadáveres se realice en condiciones óptimas y fuera del recinto de la instalación.

3. Medidas de protección. El plan de manejo de los animales será en régimen intensivo en naves y patio de ejercicio, disponiendo para ello de tres patios de 530, 391 y 248 m<sup>2</sup>. Los patios dispondrán de un sistema de retención de pluviales y aguas contaminadas compuesto por dos balsas de retención impermeables de 68 y 50 m<sup>3</sup>.

El manejo de los animales en los patios deberá cumplir los siguientes requisitos:

- El arbolado que se encuentre en los patios de ejercicio se protegerá de la incidencia directa por parte de los animales, protegiendo tanto el tronco como las raíces con piedra y mallazo.
- Con el fin de mejorar la posible erosión y degradación del suelo, se procederá a la siembra de pradera y leguminosa en los periodos de descanso de los patios
- En los periodos de mayor pluviometría para evitar el arrastre de las deyecciones por el agua y la erosión de los patios, se recluirán los animales en las naves de secuestro.

En todo caso, si como consecuencia del manejo de la explotación se produjese la degradación física del suelo, la pérdida de vegetación o la contaminación por nitratos de las aguas será responsabilidad del propietario, el cual deberá adoptar las medidas correspondientes para la recuperación del medio.

4. Medidas adicionales. Efectuar los procesos de limpieza, desinfección y desinsectación de forma periódica, para mantener las instalaciones existentes en buenas condiciones higiénico-sanitarias. No obstante, al final de cada ciclo se realizarán vacíos sanitarios de las instalaciones que albergan los animales.

— Medidas a acometer en el Plan de Reforestación

1. Se creará una pantalla vegetal, implantando especies arbóreas y/o arbustivas autóctonas alrededor de las instalaciones, a fin de minimizar el impacto paisajístico. La plantación se realizará en bosquetes, evitándose formas y marcos regulares.
2. Las plantas a utilizar en el plan de reforestación deberán estar libres de agentes patógenos y provenir de vivero certificado.

3. Se asegurará el éxito de la reforestación, para lo cual se realizará un mantenimiento adecuado, así como la reposición de las marras que fueran necesarias. Se realizarán los oportunos riegos de apoyo durante los primeros años de la plantación.

— Medidas correctoras a aplicar al final de la actividad

1. En caso de no finalizarse las obras, o al final de la actividad productiva, se procederá al derribo de las construcciones, al desmantelamiento de las instalaciones y al relleno de las fosas. El objetivo de la restauración será que los terrenos recuperen su aptitud agrícola original, demoliendo adecuadamente las instalaciones, y retirando los residuos a gestor autorizado.
2. Si una vez finalizada la actividad se pretendiera adaptar las instalaciones para otro uso distinto, éstas deberán adecuarse al nuevo uso. Dicha modificación deberá contar con todos los informes y autorizaciones exigibles en su caso.

— Programa de vigilancia ambiental

1. El promotor deberá disponer de un programa de vigilancia ambiental que deberá contener, al menos, un informe anual sobre el seguimiento de las medidas incluidas en el informe de impacto ambiental.
2. En base al resultado de estos informes se podrán exigir medidas correctoras suplementarias para corregir las posibles deficiencias detectadas, así como otros aspectos relacionados con el seguimiento ambiental no recogidos inicialmente.

— Condiciones complementarias

1. Deberán cumplirse todas las medidas preventivas y correctoras descritas en el documento ambiental, en tanto no entren en contradicción con el condicionado del presente informe.
2. Para las actuaciones en zona de policía, para las captaciones de agua y/o para el vertido de aguas residuales deberá contar con la correspondiente autorización administrativa de la Confederación Hidrográfica correspondiente conforme a las disposiciones vigentes.
3. Para la corta y/o poda de arbolado, deberá comunicarse y/o recabar autorización, en caso necesario, al Servicio de Ordenación y Gestión Forestal de la Dirección General de Política Forestal conforme a la normativa vigente.
4. Para el cerramiento, se atenderá a lo dispuesto en el Decreto 226/2013, de 3 de diciembre por el que se regulan las condiciones para la instalación, modificación y reposición de los cerramientos cinegéticos y no cinegéticos en la comunidad autónoma de Extremadura.



5. Se informará del contenido de esta autorización a los operarios que realicen las actividades, así mismo, se dispondrá de una copia del presente informe.
6. Respecto a la ubicación y construcción, se atenderá a lo establecido en la Normativa Urbanística y en la autorización ambiental unificada, correspondiendo al Ayuntamiento de Maguilla y a la Dirección General de Sostenibilidad las competencias en estas materias.
7. Si se detectara la presencia de alguna especie protegida o de interés durante los trabajos se detendrán y se avisará al agente del Medio Natural de la zona o al técnico del Servicio de Conservación de la Naturaleza que dispondrán las medidas necesarias para evitar cualquier afección.
8. Cualquier modificación del proyecto, será comunicada a la Dirección General de Sostenibilidad que podrá establecer la necesidad de que la modificación se someta a un nuevo procedimiento de evaluación de impacto ambiental.

El presente informe, se emite sólo a efectos ambientales y en virtud de la legislación específica vigente, sin perjuicio del cumplimiento de los demás requisitos o autorizaciones legales o reglamentariamente exigidas que, en todo caso, habrán de cumplirse.

Este Informe de Impacto Ambiental perderá su vigencia y cesará en la producción de los efectos que le son propios si, una vez notificado, no se hubiera procedido a la autorización del proyecto en el plazo máximo de cinco años.

Su condicionado podrá ser objeto de revisión y actualización por parte del órgano ambiental cuando:

- Se produzca la entrada en vigor de nueva normativa que incida sustancialmente en el cumplimiento de las condiciones establecidas en el mismo.
- Cuando durante el seguimiento del cumplimiento del mismo se detecte que las medidas preventivas, correctoras o complementarias son insuficientes, innecesarias o ineficaces.

Este Informe de Impacto Ambiental no será objeto de recurso alguno, sin perjuicio de los que, en su caso, procedan en vía administrativa o judicial frente al acto, en su caso, de autorización del proyecto.

Mérida, 9 de diciembre de 2021.

El Director General del Sostenibilidad,  
JESÚS MORENO PÉREZ

## ANEXO GRÁFICO

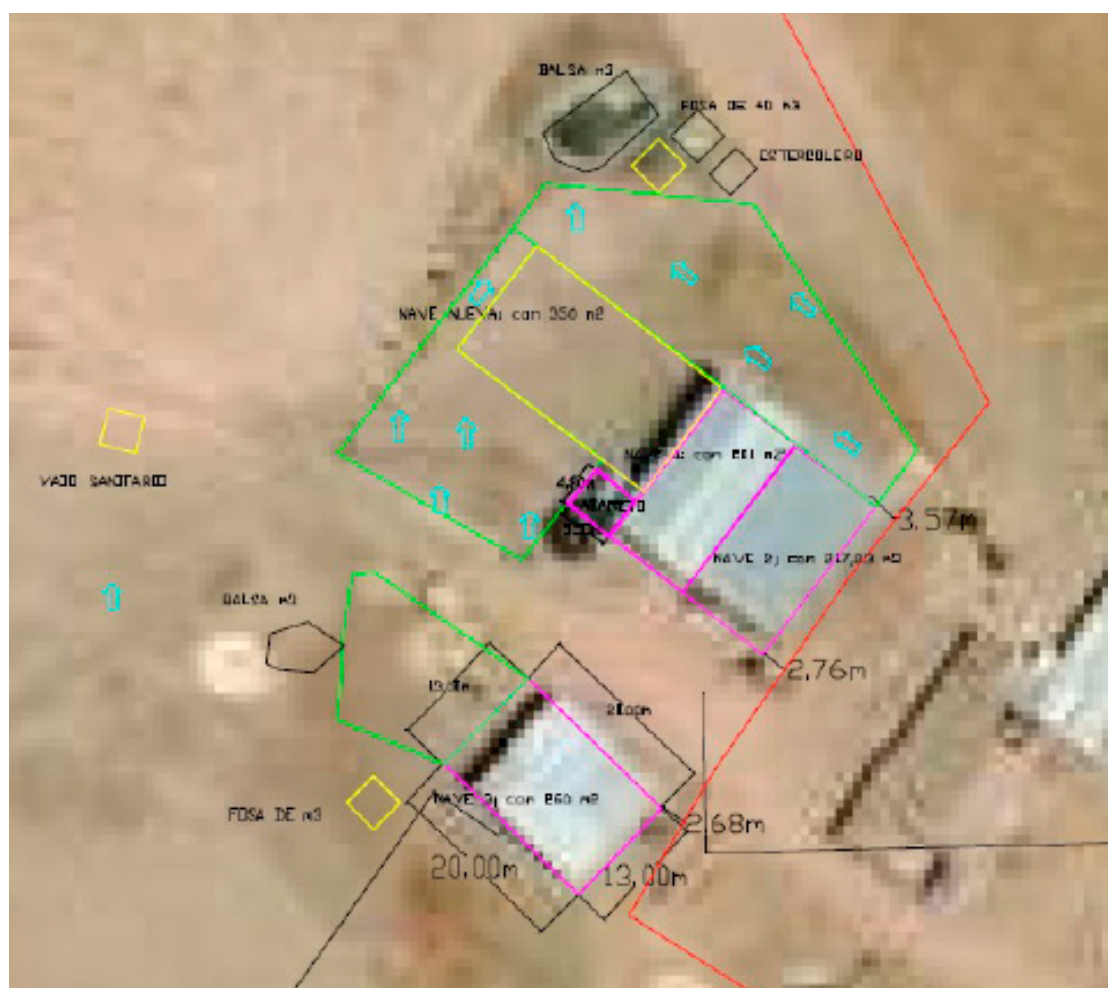

*RESOLUCIÓN de 30 de marzo de 2022, de la Dirección General de Sostenibilidad, por la que se otorga autorización ambiental unificada para cebadero de terneros promovida por Juan Alfonso Ortiz Lucas, en el término municipal de La Cumbre (Cáceres).* (2022061051)

#### ANTECEDENTES DE HECHO

**Primero.** Con fecha 22 de enero de 2020 tiene entrada en el Registro Único de la Junta de Extremadura, la solicitud de Autorización Ambiental Unificada (AAU) para la legalización y ampliación un cebadero de terneros, ubicado en el término municipal de La Cumbre (Cáceres) y promovida por Juan Alfonso Ortiz Lucas, con domicilio social en C/ Adriana, n.º 13, CP 10270 de La Cumbre (Cáceres) y NIF: \*\*\*43.96\*\*.

**Segundo.** El proyecto consiste en la legalización y ampliación de un cebadero de terneros con capacidad para 1.400 terneros. Esta actividad está incluida en el ámbito de aplicación de la Ley 16/2015 de 23 de abril, de protección ambiental de la Comunidad Autónoma de Extremadura. En particular en la categoría 1.3.b del anexo II.

La actividad se llevará a cabo en el término municipal de La Cumbre (Cáceres), y mas concretamente en el polígono 7, parcela 3 con una superficie total de 126 Has. Las características esenciales del proyecto se describen en la presente resolución.

**Tercero.** Con fecha 10 de febrero de 2020, el Órgano Ambiental publica Anuncio en su sede electrónica, poniendo a disposición del público, durante un plazo de 10 días, la información relativa al procedimiento de solicitud de autorización ambiental unificada, de conformidad con lo dispuesto en el artículo 16.5 de la Ley 16/2015, de 23 de abril, de protección ambiental de la Comunidad Autónoma de Extremadura.

Con fecha 10 de marzo de 2020 Don Ángel Martín Pérez presenta alegación que ha sido tenida en consideración en el procedimiento.

**Cuarto.** En cumplimiento de lo establecido en el artículo 16.5 de la Ley 16/2015, de 23 de abril, de protección ambiental de la Comunidad Autónoma de Extremadura, el estudio de impacto ambiental fue sometida al trámite de información pública, mediante anuncio de 10 de febrero de 2020 que se publicó en el DOE n.º 119, de 22 de junio de 2020.

**Quinto.** Para dar cumplimiento a lo dispuesto en el artículo 16.4 de la Ley 16/2015 de 23 de abril, de protección ambiental de la Comunidad Autónoma de Extremadura, tras la modificación introducida en la misma por la Ley 8/2019, de 5 de abril, para una Administración más ágil en la Comunidad Autónoma de Extremadura, la Dirección General de Sostenibilidad (DGS) promovió la participación real y efectiva de las personas interesadas, en todo caso de los vecinos inmediatos con fecha 26 de febrero de 2020.

**Sexto.** Con fecha 25 de septiembre de 2020, se remite copia del expediente al Ayuntamiento de La Cumbre (Cáceres), en el que se le indicaba que disponía de un plazo de 20 días desde la recepción del expediente, para remitir un Informe Técnico que se pronunciara sobre la adecuación de la instalación a todas aquellas materias de competencia municipal, de conformidad con lo dispuesto en el artículo 25.2 de la Ley 7/1985, de 2 de abril, Reguladora de las Bases de Régimen Local. El técnico municipal del ayuntamiento de La Cumbre emite en fecha 14 de octubre de 2020 informe relativo a la adecuación de la instalación a todos aquellos aspectos que son de competencia municipal, concretamente los urbanísticos, en el que concluye que "Analizados los aspectos urbanísticos que se han expuesto anteriormente y la tipología de la instalación que se pretende legalizar de explotación ganadera bovina intensiva, con una capacidad para 1400 animales simultáneamente se indica que este uso es compatible con el planeamiento urbanístico de aplicación".

**Séptimo.** Dentro del procedimiento administrativo de autorización, con fecha de 12 de febrero de 2020, se han efectuado las consultas a las administraciones públicas afectadas y a las personas interesadas en el Estudio de Impacto Ambiental, cuyas respuestas han sido recogidas en la Declaración de Impacto Ambiental incluida en el Anexo III de la presente resolución.

**Octavo.** La actividad cuenta con Declaración de Impacto Ambiental otorgada mediante resolución de la Dirección General de Sostenibilidad. A la cual se le da publicidad y se incluye íntegramente en el Anexo III de la presente Resolución.

**Noveno.** Tal y como dispone el artículo 82.1 de la Ley 39/2015, de 1 de octubre, del Procedimiento Administrativo Común de las Administraciones Públicas, el Órgano Ambiental dirige Oficio, en fecha 21 de enero de 2022, al Ayuntamiento La Cumbre (Cáceres), a Juan Alfonso Ortiz Lucas, así como a las organizaciones no gubernamentales cuyo objeto sea la defensa de la naturaleza y el desarrollo sostenible con objeto de proceder al trámite de audiencia a los interesados, otorgándoles el preceptivo trámite de audiencia, por plazo de diez días.

**Décimo.** A los anteriores Antecedentes de Hecho, le son de aplicación los siguientes,

#### FUNDAMENTOS DE DERECHO

**Primero.** Es órgano competente para la Resolución del presente procedimiento la Dirección General de Sostenibilidad de la Consejería para la Transición Ecológica y Sostenibilidad, en virtud de lo dispuesto en el artículo 15 de la Ley 16/2015, de 23 de abril, de protección ambiental de la Comunidad Autónoma de Extremadura y de conformidad con el artículo 31.3 del Decreto 87/2019, de 2 de agosto, por el que se establece la estructura orgánica básica de la Administración de la Comunidad Autónoma de Extremadura.

**Segundo.** Conforme a lo establecido en el artículo 14.2 de la Ley 16/2015, de 23 de abril, de protección ambiental de la Comunidad Autónoma de Extremadura, "Se somete a autorización ambiental unificada el montaje, explotación, traslado o modificación sustancial, de las instalaciones de titularidad pública o privada en las que se desarrolle alguna de las actividades que se incluyen en el Anexo II de la presente ley".

La actividad cuya autorización se pretende, se encuentra incluida en el ámbito de aplicación de la Ley 16/2015, de 23 de abril, de protección ambiental de la Comunidad Autónoma de Extremadura. En concreto, en la categoría 1.3.b del anexo II, relativa a "Instalaciones ganaderas destinada a la cría intensiva de rumiantes, incluyéndose entre ellas los centros de tipificación y granjas cinegéticas, que dispongan de un número de emplazamientos superior a 330 emplazamientos para ovino, caprino, corzos y muflones".

La actividad se llevará a cabo en el término municipal de La Cumbre (Cáceres), y más concretamente en el polígono 7, parcela 3 con una superficie total de 126 Has. Las características esenciales del proyecto se describen en la presente resolución.

A la vista de los anteriores Antecedentes de Hecho, Fundamentos de Derecho y del informe técnico, habiéndose dado debido cumplimiento a todos los trámites previstos legalmente, la Dirección General de Sostenibilidad,

#### RESUELVE

Otorgar Autorización Ambiental Unificada a favor de Juan Alfonso Ortiz Lucas, para la legalización y ampliación de un cebadero de terneros con capacidad para 1.400 terneros, en el término municipal de La Cumbre (Cáceres), incluida en la categoría 1.3.b del anexo II, relativa a "Instalaciones ganaderas destinada a la cría intensiva de rumiantes, incluyéndose entre ellas los centros de tipificación y granjas cinegéticas, que dispongan de un número de emplazamientos superior a 330 emplazamientos para ovino, caprino, corzos y muflones", a los efectos recogidos en la referida norma, debiéndose, en todo caso, en el ejercicio de la actividad, dar cumplimiento al condicionado fijado a continuación y al recogido en la documentación técnica entregada, excepto en lo que ésta contradiga a la presente autorización, sin perjuicio del cumplimiento de las prescripciones establecidas en la legislación sectorial que resulte de aplicación a la actividad en cada momento. El n.º de expediente de la instalación es el AAU 20/021.

#### CONDICIONADO AMBIENTAL DE LA AUTORIZACIÓN AMBIENTAL UNIFICADA

- a - Tratamiento y gestión del estiércol.

1. El tratamiento y gestión de los estiércoles sólidos que se generen en esta explotación se llevará a cabo mediante la aplicación de los mismos como abono orgánico o mediante la

recogida por gestor autorizado. Para el control de la gestión de estos residuos agroganaderos, la instalación deberá disponer de un Libro de Registro de Gestión y de un Plan de Aplicación Agrícola de los estiércoles, conforme a lo establecido en el apartado – h – “Vigilancia y seguimiento” de esta resolución, de forma que todas las deyecciones generadas sean gestionadas adecuadamente, conforme al Plan de Aplicación Agrícola elaborado, y dejando constancia de esta gestión en el Libro de Registro de Gestión de Estiércoles.

La generación de estiércoles asociada al funcionamiento normal del complejo se estima en 6.384 m<sup>3</sup>/año de estiércol, que suponen unos 40.446 kg de nitrógeno /año. Todas las deyecciones generadas deberán gestionarse adecuadamente, conforme al Plan de Aplicación Agrícola elaborado, y dejando constancia de esta gestión en el Libro de Registro de Gestión de Estiércoles.

2. El cebadero deberá disponer de un sistema para la recogida y almacenamiento de los estiércoles, lixiviados y aguas de limpieza, generados en las naves de cebo, que evite el riesgo de filtración y contaminación de las aguas superficiales y subterráneas, con tamaño adecuado, que permita llevar a cabo la gestión adecuada de los mismos. A estos efectos, el centro dispondrá una capacidad mínima de retención y almacenamiento de 583 m<sup>3</sup>.
3. El diseño y la construcción de la balsa deberá adaptarse a las prescripciones que para este tipo de infraestructuras establece la Dirección General de Sostenibilidad. Conforme a esto, se deberá tener en cuenta los siguientes requisitos:
  - La ubicación de la balsa deberá garantizar que no se produzcan vertidos a ningún curso o punto de agua; y habrán de hallarse a la mayor distancia posible de caminos y carreteras. Se orientará en función de los vientos dominantes, de modo que se eviten molestias por malos olores a las poblaciones más cercanas.
  - La balsa será impermeabilizada con lámina de PEAD y cumplirá con las siguientes características constructivas:
    - Profundidad mínima de 2 m.
    - Talud perimetral de hormigón de 0,5 m, para impedir desbordamientos; y cuneta en todo su perímetro, que evite el acceso de las aguas de escorrentía.
    - Estructura:
      - Sistema de control de fugas mediante red de recogida de filtraciones canalizadas a una arqueta de detección de fugas, ubicada en el punto más bajo del terreno.
      - Capa drenante.



- Lámina de Geotextil.
- Lámina de PEAD de 1,5 mm mínimo.
- Cuneta en todo su perímetro.
- Cerramiento perimetral.
- Se dispondrá de certificado de calidad emitido por la empresa encargada de su construcción.

La frecuencia de vaciado, ha de estar en torno a los 4-5 vaciados anuales y siempre antes de superar los 2/3 de su capacidad. No obstante, cada 3 meses como máximo deberá vaciarse, momento que se aprovechará para la comprobación del estado de la instalación, arreglando cualquier deficiencia en caso de una evaluación desfavorable de la misma.

4. La explotación dispondrá de un estercolero ubicado en una zona protegida de los vientos con una capacidad mínima de 266 m<sup>3</sup>. Esta infraestructura consistirá en una superficie estanque e impermeable, con sistema de recogida de lixiviados conectado a fosa de purines. Se deberá cubrir el estercolero mediante la construcción de un cobertizo o una cubierta flexible (plástico), impidiendo de este modo el acceso de pluviales al interior del cubeto.

El estercolero deberá vaciarse antes de superar los 2/3 de su capacidad. No obstante, cada 15 días como máximo deberá retirar su contenido, momento que se aprovechará para el mantenimiento de esta infraestructura, comprobando que se encuentra en condiciones óptimas, y reparando cualquier deficiencia en caso de una evaluación desfavorable de la instalación.

5. En la aplicación de los estiércoles sólidos y licuados como abono orgánico en superficies agrícolas, se tendrán en cuenta las siguientes limitaciones:

- La aplicación total de kilogramos de nitrógeno por hectárea y año (kg N/ha×año) será inferior a 170 kg N/ha×año en regadío, y a 80 kg N/ha×año en cultivos de secano. Las aplicaciones se fraccionarán de forma que no se superen los 45 kg N/ha por aplicación en secano y los 85 kg N/ha en regadío.
- No se harán aplicaciones sobre suelo desnudo, se buscarán los momentos de máxima necesidad del cultivo, no se realizarán aplicaciones en suelos con pendientes superiores al 10%, ni en suelos inundados o encharcados, ni antes de regar ni cuando el tiempo amenace lluvia. No se aplicará de forma que causen olores u otras molestias a los vecinos, debiendo para ello enterrarse, si el estado del cultivo lo permite, en un periodo inferior a 24 horas.



- Se dejará una franja de 100 m de ancho sin abonar alrededor de todos los cursos de agua, no se aplicarán a menos de 300 m de una fuente, pozo o perforación que suministre agua para el consumo humano, ni tampoco si dicha agua se utiliza en naves de ordeño. La distancia mínima para la aplicación sobre el terreno, respecto de núcleos de población será de 1.000 metros y de 200 respecto a otras explotaciones ganaderas.

- b - Producción, tratamiento y gestión de residuos.

1. Los residuos peligrosos que se generarán por la actividad de la instalación industrial son los siguientes:

RESIDUO	ORIGEN	CÓDIGO LER <sup>(1)</sup>
Residuos cuya recogida y eliminación son objeto de requisitos especiales para prevenir infecciones	Tratamiento o prevención de enfermedades de animales	18 02 02
Productos químicos que consisten en, o contienen, sustancias peligrosas	Tratamiento o prevención de enfermedades de animales	18 02 05
Envases que contienen restos de sustancias peligrosas	Residuos de envases de sustancias utilizadas en el tratamiento o la prevención de enfermedades de animales	15 01 10

<sup>(1)</sup> LER: Lista Europea de Residuos publicada por la Decisión de la Comisión 2014/955/UE de 18 de diciembre de 2014.

2. Los residuos no peligrosos que se generarán con mayor frecuencia son los siguientes:

RESIDUO	ORIGEN	CÓDIGO LER
Papel y cartón	Residuos asimilables a los municipales	20 01 01
Plástico	Residuos asimilables a los municipales	20 01 39
Mezcla de residuos municipales	Residuos asimilables a los municipales	20 03 01



RESIDUO	ORIGEN	CÓDIGO LER
Objetos cortantes y punzantes	Tratamiento o prevención de enfermedades de animales	18 02 01
Residuos cuya recogida y eliminación no son objeto de requisitos especiales para prevenir infecciones	Tratamiento o prevención de enfermedades de animales	18 02 03
Medicamentos distintos a los especificados en el 18 02 07	Tratamiento o prevención de enfermedades de animales	18 02 08
Residuos de construcción y demolición	Operaciones de mantenimiento o nuevas infraestructuras	17 01 07
Lodos de fosa séptica	Aguas negras de aseos y servicios	20 03 04

3. La gestión y generación de cualquier otro residuo no indicado en los apartados b.1 o b.2, deberá ser comunicada a esta Dirección General de Sostenibilidad.
4. Junto con el certificado final de obra el titular de la instalación deberá indicar a esta Dirección General de Sostenibilidad qué tipo de gestión y qué gestores autorizados o inscritos de conformidad con la Ley 22/2011, de residuos y suelos contaminados, se harán cargo de los residuos generados por la actividad con el fin último de su valorización o eliminación, incluyendo los residuos asimilables a urbanos. Éstos deberán estar registrados como Gestores de Residuos según corresponda.
5. Queda expresamente prohibida la mezcla de los residuos generados entre sí o con otros residuos. Los residuos deberán segregarse desde su origen, disponiéndose de los medios de recogida y almacenamiento intermedio adecuados para evitar dichas mezclas.
6. La eliminación de los cadáveres se efectuará conforme a las disposiciones del Reglamento (CE) n.º 1069/2009 del Parlamento Europeo y del Consejo de 21 de octubre de 2009 por el que se establecen las normas sanitarias aplicables a los subproductos animales y los productos derivados no destinados al consumo humano y por el Reglamento (CE) n.º 142/2011, de la Comisión de 25 de febrero de 2011. Se observará que el almacenamiento de los cadáveres se realice en condiciones óptimas y fuera del recinto de la instalación.

- c - Medidas de protección y control de la contaminación atmosférica.

Los contaminantes emitidos a la atmósfera y sus respectivos focos de emisión serán los siguientes:

CONTAMINANTE	ORIGEN
N <sub>2</sub> O	Almacenamientos exteriores de estiércoles
NH <sub>3</sub>	Volatilización en el estabulamiento
	Almacenamientos exteriores de estiércoles
CH <sub>4</sub>	Volatilización en el estabulamiento
	Almacenamientos exteriores de estiércoles

Dado el marcado carácter difuso de las emisiones de estos contaminantes y, por tanto, la enorme dificultad existente en el control de las emisiones mediante valores límite de emisión, deberán ser sustituidas por la aplicación de las mejores técnicas disponibles.

- d - Emisiones contaminantes al suelo y a las aguas subterráneas.

1. Los terneros permanecerán en todo momento en las naves de engorde y patios cuyas paredes y soleras deberán ser impermeables para evitar infiltraciones, y el estiércol mezclado con la cama será gestionado conforme a lo establecido en el apartado - a - "Tratamiento y gestión del estiércol".
2. El centro dispondrá de seis patios hormigonados de 241, 238, 390, 412, 3.497 y 481 m<sup>2</sup>.
3. Para el almacenamiento de las aguas de limpieza de las naves de engorde y patios deberá construirse sistemas estancos de almacenamiento. A estos efectos, la fosa/ balsa deberá:
  - Ser impermeable y cerrada para evitar infiltraciones o vertidos que pudieran contaminar las aguas subterráneas o superficiales.
  - Estar conectada mediante una red de saneamiento adecuada al estercolero y las naves de engorde.

- Contar con un volumen total mínimo de almacenamiento de 583 m<sup>3</sup>.

La gestión de los residuos acumulados en estas fosas podrá realizarla un gestor autorizado para la gestión de los residuos no peligrosos de código LER 20 03 04 o ser gestionadas conforme a lo establecido en el apartado - a - "Tratamiento y gestión del estiércol" si no contienen restos de sustancias químicas.

4. Periódicamente deberán vigilarse los niveles de la balsa estanca para evitar que pudiera rebosar. La vigilancia deberá extremarse en los momentos de máximo caudal de vertido, como puede ser durante las tareas de limpieza de las naves de engorde tras la salida de los animales para sacrificio y la retirada del estiércol y de la cama.

Después de la limpieza de las instalaciones, la fosa que recojan las aguas de limpieza de las naves de engorde deberán vaciarse completamente, momento que se aprovechará para el mantenimiento de estas infraestructuras, comprobando que se encuentran en condiciones óptimas, y reparando cualquier deficiencia en caso de una evaluación desfavorable.

5. No se permitirá la construcción de otras instalaciones para la recogida y almacenamiento de aguas de limpieza, lixiviados o cualquier otra agua residual procedente de las instalaciones de la explotación, mientras éstas no cuenten con las mismas características establecidas para la fosa/balsa estanca indicada en los apartados a.2 y d.3).
6. Cada 21 días se procederá a la retirada de deyecciones y limpieza de suelos de los parques de cebo, así como de los comederos y bebederos. No obstante, al final de cada ciclo se realizarán vaciados sanitarios de todas las instalaciones que albergan los animales.
7. Los vestuarios del personal de la explotación si contaran con aseos deberán disponer de un sistema de saneamiento independiente, para las aguas generadas en los mismos, que terminará en una fosa estanca e impermeable, con capacidad suficiente. A los efectos de proteger adecuadamente la calidad de las aguas que conforman el Dominio Público Hidráulico (DPH), habrá de observarse el cumplimiento de las siguientes prescripciones:
  - El depósito para almacenamiento de aguas residuales se ubicará a más de 100 metros del DPH.
  - Se deberá garantizar la completa estanqueidad del referido depósito mediante el correspondiente certificado suscrito por técnico competente y visado por el colegio profesional correspondiente.
  - En la parte superior del depósito se instalará una tubería de ventilación al objeto de facilitar la salida de gases procedentes de la fermentación anaerobia.

El depósito deberá ser vaciado por un gestor de residuos debidamente autorizado para la gestión del residuo no peligroso de código LER 20 03 04; con la periodicidad adecuada para evitar el riesgo de rebosamiento del mismo. A tal efecto, se deberá tener a disposición de los organismos encargados de velar por la protección del Medio Ambiente, a petición del personal acreditado por los mismos, la documentación que acredite la recogida y destino adecuados de las aguas residuales acumuladas en dicho depósito; y, asimismo, se deberá comunicar a dichos organismos cualquier incidencia que pueda ocurrir.

8. El titular de la instalación deberá favorecer que las aguas pluviales no contaminadas se evacuen de forma natural, hasta la parte exterior de las instalaciones, haciéndose especial mención a aquéllas que caigan sobre el techo de las naves. A tales efectos, se considerarán aguas pluviales no contaminadas las que no entren en contacto con los animales o con sus deyecciones.

- e - Medidas de prevención y reducción de la contaminación lumínica.

La instalación no dispondrá de iluminación exterior por lo que no se prevé contaminación lumínica, según la documentación aportada en la tramitación. En el caso de que estas circunstancias cambien se deberá comunicar a esta Dirección General de Sostenibilidad.

- f - Condiciones de diseño y manejo de la explotación

Las naves contarán con la superficie mínima establecida para el bienestar y protección de los terneros. En su construcción no podrá utilizarse madera, ni cualquier otro tipo de material que dificulte la limpieza y desinfección, constituyendo así una fuente de contagio de enfermedades. Las puertas y ventanas deben ser de carpintería metálica. Cualquier apertura al exterior dispondrá de una red de mallas que impida el acceso de aves.

- g - Plan de ejecución.

1. En el caso de que el proyecto o actividad no comenzará a ejecutarse o desarrollarse en el plazo de cinco años (5 años), a partir de la fecha de otorgamiento de la AAU, la Dirección General de Sostenibilidad previa audiencia del titular, acordará la caducidad de la AAU, conforme a lo establecido en el artículo 23.a.) de la Ley 16/2015, de 23 de abril.
2. Dentro del plazo establecido en el apartado anterior, el titular de la instalación deberá presentar a la Dirección General de Sostenibilidad solicitud de inicio de la actividad, según establece el artículo 34 del Decreto 81/2011, de 20 de mayo.
3. En particular y sin perjuicio de lo que se considere necesario, la solicitud referida en el apartado g.2 deberá acompañarse de:



- a) La documentación que indique y acredite qué tipo de gestión y qué gestores autorizados se harán cargo de los residuos generados por la actividad con el fin último de su valorización o eliminación, incluyendo los residuos asimilables a urbanos.
- b) Copia de la licencia de obra, edificación e instalación en caso de que hubiera sido preceptiva.

- h - Vigilancia y seguimiento

**Estiércoles:**

1. La explotación deberá disponer de Libro de Gestión del Estiércol en el que se anotarán, con un sistema de entradas (producción) y salidas (abono orgánico, gestor autorizado de estiércol), los distintos movimientos del estiércol generado por la explotación. En cada movimiento figurarán: cantidad, contenido en nitrógeno, fecha del movimiento, origen y destino, especificándose las parcelas y el cultivo en que este estiércol se ha utilizado.
2. El Plan de Aplicación Agrícola de Estiércoles será de carácter anual, por lo que, cuando la Dirección General de Sostenibilidad lo estime conveniente, y de cualquier modo antes del 1de marzo de cada año, deberá enviarse esta documentación.

**Residuos:**

3. De conformidad con el artículo 40 de la Ley 22/2011, de 28 de julio, el titular de la instalación industrial dispondrá de un archivo físico o telemático donde se recoja por orden cronológico la cantidad, naturaleza, origen y destino de los residuos producidos; cuando proceda se inscribirá también, el medio de transporte y la frecuencia de recogida. En el Archivo cronológico se incorporará la información contenida en la acreditación documental de las operaciones de producción y gestión de residuos. Se guardará la información archivada durante, al menos, tres años.
4. Antes de dar traslado de los residuos a una instalación para su valorización o eliminación deberá solicitar la admisión de los residuos y contar con el documento de aceptación de los mismos por parte del gestor destinatario de los residuos.
5. Asimismo, el titular de la instalación deberá registrar y conservar los documentos de aceptación de los residuos en las instalaciones de tratamiento, valorización o eliminación y los ejemplares de los documentos de control y seguimiento de origen y destino de los residuos por un periodo de cinco años.

Vertidos:

6. En relación con la vigilancia de la afección de las aguas, junto con la documentación a entregar en el certificado del acta de puesta en servicio, el titular de la instalación propondrá y justificará la ubicación de pozos testigos que permitan estudiar la evolución de la calidad de las aguas subterráneas y la no afección de éstas debido a fugas de lixiviados o de infiltraciones desde los sistemas de almacenamiento de aguas residuales y de estiércoles. Se planteará, junto con la localización de los puntos de muestreo, la periodicidad de los controles analíticos precisos para estudiar la evolución de la calidad de las aguas y la no afección de éstas debido al ejercicio de la actividad.
7. Evaluación del funcionamiento del sistema de almacenamiento de purines, aguas de limpieza de las naves, donde deberá registrarse y controlar:
  - El nivel de llenado de las balsas.
  - La existencia de fugas.

- i - Prescripciones finales

1. Según el artículo 17 de la Ley 16/2015, de 23 de abril, de protección ambiental de la Comunidad Autónoma de Extremadura, la Autorización Ambiental Unificada objeto de la presente resolución tendrá una vigencia indefinida, sin perjuicio de la necesidad de obtener o renovar las diversas autorizaciones sectoriales que sean pertinentes para el ejercicio de la actividad en los periodos establecidos en esta ley y en la normativa reguladora vigente.
2. El titular de la instalación deberá comunicar a la Dirección General de Sostenibilidad cualquier modificación que se proponga realizar en la misma según se establece en el artículo 20 de la Ley 16/2015, de 23 de abril, de protección ambiental de la Comunidad Autónoma de Extremadura.
3. La presente AAU podrá ser revocada por incumplimiento de cualquiera de sus condiciones.
4. El incumplimiento de las condiciones de la resolución constituye una infracción que irá de leve a grave, según el artículo 131 de la Ley 16/2015, de 23 de abril, de protección ambiental de la Comunidad Autónoma de Extremadura.
5. Contra esta resolución, que no pone fin a la vía administrativa, el interesado podrá interponer recurso de alzada de conformidad con lo establecido en los artículos 112, 115, 121 y 122 de la Ley 39/2015, de 1 de octubre, del Procedimiento Administrativo Común de las Administraciones Públicas, ante la Consejera para la Transición Ecológica y Sostenibilidad,





en el plazo de un mes a contar desde el día siguiente al de la notificación de la presente resolución.

Transcurrido el plazo de interposición del recurso sin que éste se haya presentado, la presente resolución será firme a todos los efectos legales.

Mérida, 30 de marzo de 2022.

El Director General del Sostenibilidad,  
JESÚS MORENO PÉREZ

**ANEXO I****RESUMEN DEL PROYECTO**

Se trata de un cebadero de terneros con capacidad para 1.400 terneros.

La actividad se llevará a cabo en el término municipal de La Cumbre (Cáceres), y más concretamente en el polígono 7, parcela 3 con una superficie total de 126 Has. Las características esenciales del proyecto se describen en la presente resolución.

El cebadero contará con una serie de naves de cebo y manejo de los animales que se detallan a continuación. Las instalaciones dispondrán además de lazareto, fosa/ balsa de aguas residuales, embarcadero, patios, manga, estercolero, vado, vestuarios y silos.

En la siguiente tabla se exponen sus dimensiones, superficie y orientación productiva:

NAVE	SUPERFICIE CUBIERTA (m²)
Nave 1	627
Nave 2	439
Nave 3	213
Nave 4	393
Nave 5	133
Nave 6	225
Nave 7	148
Nave 8	137
Nave 9	933
Nave 10	330

Las naves dispondrán de solera de hormigón con desagüe a fosa séptica, estructura metálica, cubierta de chapa galvanizada y cerramiento de hormigón.

Los animales entrarán en la explotación con un peso de 160-250 Kg, se aprovechará para aplicar los correspondientes tratamientos sanitarios, los animales serán separados por pesos y llevados a la nave de cebo donde permanecerán unos 6 meses hasta alcanzar los 400-550 Kg.

Además de estas naves de cebo, el cebadero contará con las siguientes edificaciones e infraestructuras:

- El centro dispondrá de seis patios hormigonados de 241, 238, 390, 412, 3.497 y 481 m<sup>2</sup> cada uno.
- Lazareto: El centro contará con un Lazareto para la observación y secuestro de los animales enfermos o sospechosos, con una superficie de 124 m<sup>2</sup>.
- Estercolero: La explotación contará con un estercolero con solera de hormigón con capacidad para almacenar un mínimo de 266 m<sup>3</sup> de estiércol. Se deberá cubrir mediante la construcción de un cobertizo o una cubierta flexible (plástico), impidiendo de este modo el acceso de pluviales al interior del cubeto, con sistema de recogida y conducción de lixiviados a una fosa.
- Vestuario de 28 m<sup>2</sup>.
- Balsa de aguas residuales: La explotación dispondrá de una capacidad mínima de almacenamiento de lixiviados y aguas de limpieza de naves de cebo, patios, lazareto y estercolero de 583 m<sup>3</sup>.
- Almacenes de 134 y 220 m<sup>2</sup>.
- Vado de desinfección de vehículos: Se ubicará en el acceso a la explotación, para desinfección de los vehículos que entran y salen de la misma. Se construirá en hormigón con una profundidad aproximada de 20 cm y con ancho y largo tales que garanticen la desinfección completa de la rueda de un camión en su rodada.
- Pediluvios a la entrada de cada local o nave.
- Almacenamiento de cadáveres: Dispondrá de solera estanca y de fácil limpieza. Se ubicará fuera del recinto de la instalación.
- Cerramiento de la explotación: Se realizará con malla ganadera de alambre galvanizado.

**ANEXO II****PROGRAMA DE GESTIÓN DE ESTIÉRCOLES**

La explotación dispondrá de la superficie de aplicación de purines y estiércoles que se relaciona a continuación para justificar el cumplimiento del apartado a.1 del condicionado de la presente resolución:

## • La Cumbre:

POLÍGONO	PARCELAS	USO	SUPERFICIE	S.A.U.
7	3	LABOR CON ENCINAS SECANO	126,7011	126,4121
		<b>TOTAL</b>	126,7011 ha	126,4121 ha

## • Cáceres:

POLÍGONO	PARCELAS	USO	SUPERFICIE	S.A.U.
12	33	LABOR SECANO	124,9302	124,4665
12	34	PASTOS	23,5093	23,5093
12	26	PASTOS	19,0926	18,3533
12	27	PASTOS/ENCINAR	8,2288	8,2288
12	7	PASTOS	4,4208	4,4208
12	83	LABOR SECANO	0,5104	0,5104
10	14	LABOR SECANO	41,0960	41,0960
10	15	LABOR SECANO/PASTOS	180,8899	179,9307
10	128	LABOR SECANO	72,1056	71,9393
10	61	LABOR SECANO	11,0630	11,0630
28	8	LABOR SECANO	41,8910	41,8910
28	9	PASTOS/ENCINAR	17,8495	17,8074
		<b>TOTAL</b>	545,5871 ha	543,2165 ha

## • Brozas:

POLÍGONO	PARCELAS	USO	SUPERFICIE	S.A.U.
53	5	LABOR CON ENCINAS SECANO	22,2998	22,2998
		<b>TOTAL</b>	22,2998 ha	22,2998 ha

## • Trujillo:

POLÍGONO	PARCELAS	USO	SUPERFICIE	S.A.U.
40	13	PASTOS/ENCINAR	49,5229	47,3584
40	12	PASTOS/ENCINAR	14,4596	14,4596
41	59	PASTOS	37,5283	21,1148
39	9	PASTOS/LABOR SECANO	116,5993	115,7267
		<b>TOTAL</b>	218,1101 ha	198,6595 ha

### **ANEXO III**

Resolución de 19 de enero de 2022, de la Dirección General de Sostenibilidad de la Consejería para la Transición Ecológica y Sostenibilidad, por la que se formula declaración de impacto ambiental al proyecto de cebadero de terneros, en el término municipal de La Cumbre, cuyo promotor es Juan Alfonso Ortiz Lucas. IA 21/0140.

El proyecto de Cebadero de Terneros pertenece al Grupo 1. "Silvicultura, agricultura, ganadería y acuicultura" epígrafe d) del Anexo IV de la Ley 16/2015, de 23 de abril, de protección ambiental de la Comunidad Autónoma de Extremadura. En dicha normativa se establece la obligación de formular declaración de impacto ambiental, con carácter previo a la resolución administrativa que se adopte para la realización, o en su caso, autorización de las obras, instalaciones o actividades comprendidas en el citado anexo.

Es Órgano competente para la formulación de la declaración de impacto ambiental relativa al proyecto la Dirección General de Sostenibilidad (en adelante, DGS) de la Consejería para la Transición Ecológica y Sostenibilidad, de conformidad con lo dispuesto en el artículo 4.1.d) del Decreto 170/2019, de 29 de octubre, por el que se establece la estructura orgánica de la Consejería para la Transición Ecológica y Sostenibilidad de la Comunidad Autónoma de Extremadura.

La presente declaración analiza los principales elementos considerados en la evaluación practicada: el documento técnico del proyecto, el estudio de impacto ambiental (en adelante, EsIA), el resultado de la información pública y de las consultas efectuadas, así como información complementaria aportada por el promotor.

A) Identificación del promotor, del órgano sustantivo y descripción del proyecto.

A.1. Promotor y órgano sustantivo del proyecto.

El promotor del proyecto de Cebadero de Terneros es Juan Alfonso Ortiz Lucas con NIFxxxxxxx-D y domicilio social en La Cumbre (Cáceres).

Actúa como órgano sustantivo la Dirección General de Sostenibilidad de la Consejería para la Transición Ecológica y Sostenibilidad.

A.2. Localización y descripción del proyecto.

Las actuaciones finalmente proyectadas tras el proceso de evaluación, objeto de la presente declaración de impacto ambiental, son las siguientes:

El proyecto consiste en la legalización y reforma de un Cebadero de Terneros con una capacidad de 1.400 terneros.

El cebadero contará con las siguientes instalaciones: diez naves de cebo existentes de 627, 439, 213, 393, 133, 225, 148, 137, 933 y 330 m<sup>2</sup> de superficie unitaria con suelo de hormigón y sistema de recogida de aguas de limpieza, balsa para lixiviados y aguas de limpieza de las naves y patios de 583 m<sup>3</sup>, estercolero, vestuario, lazareto de 124 m<sup>2</sup>, dos almacenes de 134 y 220 m<sup>2</sup>, seis patios de 241, 238, 390, 412, 3.497 y 481 m<sup>2</sup>, zona de almacenamiento de cadáveres, pediluvios, vado sanitario, depósitos de agua, silos de alimentación y cerramiento.

El cebadero se localiza en la parcela 3 del polígono 7, del término municipal de La Cumbre (Cáceres), con una cabida de unas 126 hectáreas.

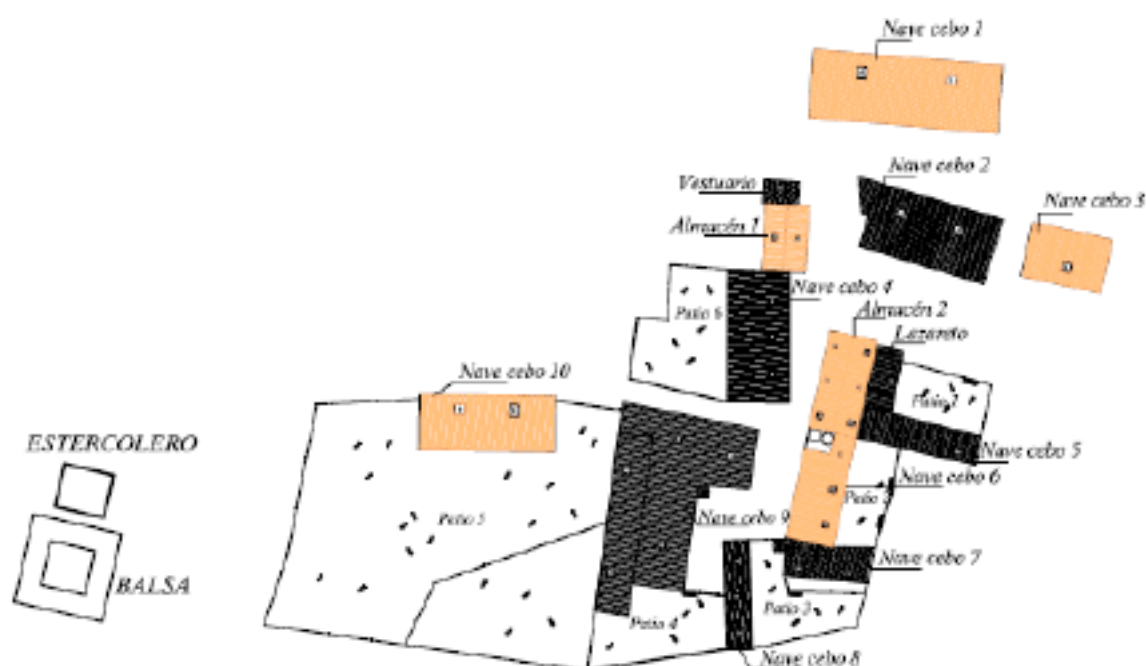

B) Resumen del resultado del trámite de información pública y consultas a las Administraciones públicas afectadas y a las personas interesadas.

#### B.1. Trámite de información pública.

Según lo establecido en el artículo 66 de la Ley 16/2015, de 23 de abril, de protección ambiental de la Comunidad Autónoma de Extremadura, la Dirección General de Sostenibilidad (DGS), como órgano ambiental, sometió al trámite de información pública al estudio de impacto ambiental, por plazo común de 30 días, mediante anuncio de 10 de febrero de 2020 que se publicó en el DOE n.º 119, de 22 de junio de 2020, no habiéndose recibido alegaciones durante este trámite.

## B.2. Trámite de consultas a las Administraciones públicas.

Dando cumplimiento a lo establecido en el artículo 67 de la Ley 16/2015, de 23 de abril, de protección ambiental de la Comunidad Autónoma de Extremadura, la DGS, simultáneamente al trámite de información pública, consultó a las Administraciones Públicas afectadas. Las consultas realizadas se relacionan en la tabla adjunta. Se han señalado con una «X» aquellas Administraciones Públicas que han emitido informe en respuesta a dichas consultas.

RELACIÓN DE CONSULTADOS	RESPUESTA
Servicio de Conservación de la Naturaleza y Áreas Protegidas. Dirección General de Sostenibilidad	X
Dirección General de Bibliotecas, Archivos y Patrimonio Cultural	X
Confederación Hidrográfica del Guadiana	X
Ayuntamiento de La Cumbre	-
Dirección General de Urbanismo y Ordenación del Territorio	-
Dirección General de Salud Pública	-

En el trámite de consultas, se han recibido los siguientes informes y alegaciones:

- Con fecha 25 de marzo de 2020 se emite informe por parte de la Dirección General de Bibliotecas, Museos y Patrimonio Cultural, informando que en cuanto a las nuevas construcciones proyectadas, balsa, estercolero, saneamiento..., en las proximidades de la zona de actuación se localizan yacimientos arqueológicos de diversa cronología y elementos de interés etnográfico que indican una ocupación intensa de la zona durante diferentes períodos históricos. En cuanto a las medidas correctoras de cara a la protección del patrimonio arqueológico no detectado en superficie que pudiera verse afectado, con carácter previo a la ejecución de las obras, propone que el Proyecto de Ejecución Definitivo deberá incluir el informe con las medidas determinadas por la D. G. Bibliotecas, Archivos y de Patrimonio Cultural elaboradas a partir de los resultados de una prospección arqueológica intensiva que será llevada a cabo sobre el área de explotación. Ésta será realizada por técnicos especializados en toda la zona de afección, así como

áreas de servidumbres, zonas de paso para maquinaria, acopios y préstamos para localizar, delimitar y caracterizar los yacimientos arqueológicos, paleontológicos o elementos etnográficos que pudieran localizarse a tenor de estos trabajos. La finalidad de estas actuaciones previas será determinar con el mayor rigor posible la afección del proyecto respecto a los elementos patrimoniales detectados. A la vista de lo anteriormente reseñado, se resuelve informar favorablemente, en cuanto a las obras de reforma, de cara a futuras tramitaciones del citado proyecto, condicionado al estricto cumplimiento de la medida indicada con anterioridad.

- Con fecha 23 de febrero de 2021 el Servicio de Conservación de la Naturaleza y Áreas Protegidas de la Dirección General Sostenibilidad emite informe en el que indica que el proyecto/actividad no se encuentra dentro de los límites de ningún espacio incluido en Red Natura 2000, ni se prevé que pueda afectar de forma apreciable sobre los mismos o sus valores ambientales.
- Con fecha 8 de abril de 2021 se emite informe por parte de Confederación Hidrográfica del Tajo exponiendo una serie de sugerencias que han sido tenidas en consideración en el presente informe.

Durante el procedimiento de consultas se solicitó informe del Agente del Medio Natural.

Estos informes han sido considerados en el análisis técnico del expediente a la hora de formular la presente declaración de impacto ambiental y la contestación a los mismos debe entenderse implícita en las medidas preventivas, protectoras y correctoras a las que se sujetará la ejecución del proyecto y el desarrollo de la actividad.

Las consideraciones del promotor a estos informes se han integrado en el apartado C. "Resumen del análisis técnico del expediente" de esta declaración de impacto ambiental.

### B.3. Trámite de consultas a las personas interesadas.

Dando cumplimiento a lo establecido en el artículo 67 de la Ley 16/2015, de 23 de abril, de protección ambiental de la Comunidad Autónoma de Extremadura, la Dirección General de Sostenibilidad, además de a las Administraciones Públicas afectadas, también consultó y a las personas, físicas o jurídicas, públicas o privadas, interesadas o vinculadas con el medio ambiente. Las consultas realizadas se relacionan en la tabla adjunta. Se han señalado con una «X» aquellas que han emitido informe o formulado alegaciones a dichas consultas.



RELACIÓN DE CONSULTADOS	RESPUESTA
Ecologistas en Acción Extremadura	-
ADENEX	-
SEO Bird/Life	-
ADENA	-
GREENPEACE	-

### C) Resumen del análisis técnico del expediente.

Con fecha 9 de agosto de 2021, la DGS comunica al promotor que en el periodo de información pública y consultas a las Administraciones Públicas afectadas y a las personas interesadas, se han recibido los siguientes informes, cuya copia se adjunta, para su conocimiento y consideración en la redacción, en su caso, de la nueva versión del proyecto y en el estudio de impacto ambiental. Se adjuntan informes de la Confederación Hidrográfica del Tajo, Dirección General de Bibliotecas, Museos y Patrimonio Cultural y del Servicio de Conservación de la Naturaleza y Áreas Protegidas.

Con fecha 30 de agosto de 2021 (RUE 5262110060220210112343) el promotor presenta en la DGS la solicitud de inicio de evaluación de impacto ambiental ordinaria del proyecto de cebadero de terneros y el resto de documentación en cumplimiento con el artículo 69 de la Ley 16/2015 de 23 de abril, de protección ambiental de la Comunidad Autónoma de Extremadura.

Desde la DGS, una vez completado formalmente el expediente de impacto ambiental, se inicia el análisis técnico del mismo conforme al artículo 70 de la precitada Ley.

En el análisis se determina que el promotor ha tenido debidamente en cuenta los informes y alegaciones recibidas. El promotor manifiesta su conformidad y se compromete a implementar cada una de las medidas propuestas.

Revisado el documento técnico del proyecto y los informes emitidos, con toda la información hasta aquí recabada se elabora la declaración de impacto ambiental.

### C.1. Análisis ambiental para la selección de alternativas.

El promotor ha estudiado, además de la alternativa 0, tres alternativas de ubicación para el proyecto, que se describen y analizan a continuación, justificando la alternativa propuesta en base a diversos criterios, entre los que está el ambiental.

#### Alternativas de emplazamiento

- Alternativa cero (descartada): Implicaría la no realización de la legalización y adaptación del cebadero. Queda descartada por el promotor ya que el no acometer la citada legalización y adaptación podría ocasionar el cierre de la instalación al carecer de los permisos necesarios, además de que la realización de las medidas correctoras de la adaptación proyectada permitirían un mejor funcionamiento de la instalación tanto desde el punto de vista operativo como medioambiental.
- La alternativa 1 que es objeto del proyecto consiste en la legalización y adaptación en la ubicación propuesta y en los términos definidos. El hecho de que las naves y demás instalaciones son existentes nos obliga a que la ubicación sea la propuesta si bien la ubicación de otras instalaciones como balsa, estercolero...etc, se ha proyectado en este lugar con objeto de una mayor eficacia y operatividad.
- La alternativa 2, consistiría en ejecutar las infraestructuras auxiliares de nueva ejecución en ubicación distinta dentro de la misma parcela. Esta circunstancia dificultaría que las mismas pudieran cumplir su objetivo y mermaría su eficacia y operatividad.
- La alternativa 3, consistiría en ejecutar las infraestructuras auxiliares de nueva ejecución en una parcela distinta. Esta circunstancia dificultaría que las mismas pudieran cumplir su objetivo y mermaría su eficacia y operatividad, además se suponer un gasto añadido por la compra de nuevos terrenos. Por otro lado podría llegar a ser totalmente inviable, ya que no sería autorizable, si la nueva parcela no fuera contigua a la existente.

Por tanto, finalmente la alternativa seleccionada para la instalación de la explotación porcina es la alternativa 1 al ser la más viable a nivel técnico, a nivel ambiental, a nivel de usos del suelo y de propiedad, sin sobreafecciones ambientales significativas por la ejecución de la explotación proyectada.

### C.2. Impactos más significativos de la alternativa elegida.

A continuación, se resume el impacto potencial de la realización del proyecto sobre los principales factores ambientales de su ámbito de afección:

- Red Natura 2000 y Áreas Protegidas.

La parcela donde se pretenden ubicar las instalaciones no se encuentra incluida en espacio de la Red de Áreas Protegidas de Extremadura.

El Servicio de Conservación de la Naturaleza y Áreas Protegidas de la Dirección General Sostenibilidad informa que el proyecto no se encuentra dentro de los límites de ningún espacio incluido en Red Natura 2000, ni se prevé que pueda afectar de forma apreciable sobre los mismos o sus valores ambientales.

— Sistema hidrológico y calidad de las aguas.

La parcela donde se pretende instalar el cebadero de terneros es atravesada por la cañada del Aleznal. En cuanto a las aguas subterráneas, la explotación se asienta sobre la masa de agua subterránea "TALAVERA - MSBT030.015".

La actividad solicitada no es susceptible de afectar al sistema hidrológico y calidad de las aguas si se tienen en consideración las medidas correctoras propuestas.

— Geología y suelo.

Geológicamente la Hoja se sitúa en el Macizo Ibérico y concretamente en las inmediaciones del borde Sur de la Zona Centroibérica. Las rocas sedimentarias del mapa son de composición pizarroso-grauváquica y están intruidas principalmente por los batolitos de Trujillo y Plasenzuela, así como por numerosos stocks de rocas cuarzodioríticas, o bien granodioríticas, que dan a la mitad Este de la Hoja una extensa aureola de contacto.

El grupo de suelos más representativo en el término municipal, en función de la Taxonomía edafológica de USDA-NRCS, es Xerochrept que son suelos profundos (100-150 cm). Presentan un bajo contenido en materia orgánica, su pH es ligeramente ácido y la textura es franco-arenosa.

Con las pertinentes medidas correctoras los efectos sobre el suelo no serán significativos.

— Fauna.

No existen valores naturales presentes en la zona de actuación.

La actividad solicitada no es susceptible de afectar a la fauna.

— Flora, vegetación y hábitats.

No existen valores naturales presentes en la zona de actuación.

No es previsible que la actividad tenga efectos significativos sobre, flora, vegetación o valores ambientales si se tienen en consideración las medidas correctoras propuestas.

— Paisaje.

La instalación se sitúa en una parcela relativamente llana, con pendientes medias de 4 %.

El paisaje circundante a la zona de la explotación es un paisaje agropecuario con prevalencia de explotaciones ganaderas y pastos.

Se prevé que el impacto sobre el paisaje sea mínimo debido a que el proyecto se localiza en una zona de carácter agropecuario de similares características. No obstante, el proyecto contempla la aplicación de medidas de integración paisajísticas.

— Calidad del aire, ruido y contaminación lumínica.

Durante la fase de construcción del proyecto la calidad del aire se verá afectada por la emisión difusa de partículas de polvo y emisiones gaseosas a la atmósfera y se generará ruido, en todos los casos producidos por el funcionamiento de la maquinaria y movimientos de tierra. Las medidas preventivas y correctoras habituales para este tipo de obras disminuyen el impacto causado. En la fase de funcionamiento el impacto sobre la calidad del aire, lo mismo que el ruido y la contaminación lumínica, y se limita al movimiento de vehículos en operaciones de suministro de mercaderías, carga y descarga de animales, retirada de residuos y operaciones de mantenimiento y trabajo diario, así como con los contaminantes emitidos por los animales.

Los contaminantes emitidos a la atmósfera derivados de los animales presentes en la explotación serán principalmente N<sub>2</sub>O (almacenamiento exterior de estiércol), NH<sub>3</sub> (volatilización en estabulamiento y almacenamiento exterior) y CH<sub>4</sub> (volatilización en estabulamiento y almacenamiento exterior). Todas emisiones provienen de focos difusos y dada la enorme dificultad para el control de los valores límite de emisión de las mismas se sustituirán por la aplicación de una serie de medidas presentes en la resolución.

No es previsible que la actividad tenga efectos significativos sobre la calidad de aire, ruido y contaminación lumínica siempre y cuando se adopten las medidas correctoras propuestas.

— Patrimonio arqueológico y dominio público.

En las proximidades de la zona de actuación se localizan yacimientos arqueológicos de diversa cronología y elementos de interés etnográfico que indican una ocupación intensa de la zona durante diferentes períodos históricos.

En el área de estudio no discurren vías pecuarias ni caminos públicos.

No se prevé ninguna afección a monte de utilidad pública. En el entorno cercano de la explotación no existen Montes de Utilidad Pública.

No es previsible que la actividad tenga efectos significativos sobre el patrimonio arqueológico y dominio público siempre y cuando se adopten las medidas correctoras propuestas.

— Consumo de recursos y cambio climático

Los recursos consumidos serían la ocupación del suelo por parte de las instalaciones, y el consumo de cereales y agua por parte de los animales.

La actividad ganadera también podría tener efectos sobre el cambio climático derivados de las emisiones gases producidas durante el estabulamiento de los animales y almacenamiento exterior de sus deyecciones principalmente. Para ello se proponen una serie de medidas presentes en esta resolución.

No se prevén efectos significativos sobre los recursos y cambio climático siempre y cuando se adopten las medidas propuestas para ello.

— Medio socioeconómico.

El impacto para este medio es positivo por la generación de empleo y de la actividad económica. Esto contribuirá a fijar población en el entorno de la instalación, que en Extremadura tiene una importancia vital. En cuanto a la actividad económica se verá beneficiada por la recaudación de impuestos (Impuesto sobre los Bienes Inmuebles, Impuesto sobre la Actividad Económica, Impuesto sobre Construcciones, Instalaciones y Obras). La población se verá beneficiada por la creación de empleo y la mejora de la economía, lo que contribuirá a asentar la propia población e incrementará la renta media.

— Sinergias.

No se presentan sinergias en la documentación aportada.

— Vulnerabilidad del proyecto. Riesgos de accidentes graves o catástrofes.

El promotor incluye "Análisis de Vulnerabilidad del Proyecto" en el Documento Ambiental, de conformidad con lo estipulado en la Ley 9/2018, de 5 de diciembre, por la que se modifica la Ley 21/2013, de 9 de diciembre, de evaluación ambiental, conforme a las premisas y directrices de la Instrucción 2/2020, dictada por la Dirección General de Sostenibilidad, sobre el análisis de la vulnerabilidad de los proyectos sometidos a evaluación de impacto ambiental ante accidentes graves o catástrofes, sobre el riesgo de que se produzcan dichos accidentes o catástrofes y sobre los probables efectos adversos significativos sobre el medio ambiente en caso de ocurrencia de los mismos. El promotor manifiesta en el mismo que no existen riesgos de vulnerabilidad ante accidentes graves o catástrofes.

En consecuencia, una vez finalizado el análisis técnico del expediente de evaluación de impacto ambiental se considera que el proyecto es viable desde el punto de vista ambiental siempre que se cumplan las condiciones y medidas preventivas, correctoras y compensatorias recogidas en la presente declaración de impacto ambiental y en la documentación ambiental presentada por el promotor, siempre que no entren en contradicción con las anteriores.

D) Condiciones y medidas para prevenir, corregir y compensar los efectos adversos sobre el medio ambiente.

El promotor deberá cumplir todas las medidas establecidas en los informes emitidos por las administraciones públicas consultadas, las medidas concretadas en el EsIA y en la documentación obrante en el expediente, además se cumplirán las medidas que se expresan a continuación, establecidas como respuesta al análisis técnico realizado. En los casos en que pudieran existir discrepancias entre unas y otras, prevalecerán las contenidas en la presente declaración.

D.1. Condiciones de carácter general.

1. Deberán cumplirse todas las medidas protectoras y correctoras descritas en el documento ambiental, en tanto no entren en contradicción con el condicionado del presente informe.
2. Antes de comenzar los trabajos se contactará con los Agentes del Medio Natural de la zona a efectos de asesoramiento para una correcta realización de los mismos.
3. Se informará a todo el personal implicado en la ejecución de este proyecto del contenido del presente informe de impacto ambiental, de manera que se ponga en su conocimiento las medidas que deben adoptarse a la hora de realizar los trabajos. Asimismo, se dispondrá de una copia del presente informe en el lugar donde se desarrollen los trabajos.
4. Cualquier modificación del proyecto original deberá ser comunicada al órgano ambiental. Dichas modificaciones no podrán llevarse a cabo hasta que éste no se pronuncie sobre el carácter de la modificación, al objeto de determinar si procede o no someter nuevamente el proyecto al trámite ambiental oportuno.
5. No se realizará ningún tipo de obra auxiliar sin contar con su correspondiente informe, según la legislación vigente.
6. Deberá tenerse en cuenta la normativa en materia de incendios forestales, Decreto 260/2014, de 2 de diciembre, por el que se regula la Prevención de los incendios fo-

restales en la Comunidad Autónoma de Extremadura y modificaciones posteriores, así como el Decreto 52/2010, de 5 de marzo, por el que se aprueba el plan de lucha contra incendios forestales de la Comunidad Autónoma de Extremadura (Plan Infoex), y modificaciones posteriores.

7. Cualquier actuación que se realice en el DPH requiere autorización administrativa previa. De acuerdo con el artículo 126 del Reglamento del DPH, la tramitación de expedientes de autorización de obras dentro, o sobre, el DPH se realizará según el procedimiento normal regulado en los artículos 53 y 54, con las salvedades y precisiones que en aquel se indican.
8. Si durante el desarrollo de los trabajos o la actividad se detectara la presencia de alguna especie de fauna o flora silvestre incluida en el Catálogo de Especies Amenazadas de Extremadura (Decreto 37/2001, de 6 de marzo, por el que se regula el Catálogo Regional de Especies Amenazadas de Extremadura, y Decreto 78 /2018, de 5 de junio, por el que se modifica el Decreto 37/2001, de 6 de marzo, por el que se regula el Catálogo Regional de Especies Amenazadas de Extremadura), y/o en el Catálogo Español de Especies Amenazadas (Real Decreto 130/2011, de 4 de febrero, para el desarrollo del Listados de Especies Silvestres en Régimen de Protección Especial y del Catálogo Español de Especies Amenazadas), se notificará al personal técnico de la Dirección General de Sostenibilidad y al agente del Medio Natural de la zona que darán las indicaciones oportunas.
9. Respecto a la ubicación y construcción, se atenderá a lo establecido en la Normativa Urbanística y en la autorización ambiental unificada, correspondiendo al Ayuntamiento de La Cumbre y a la Dirección General de Sostenibilidad las competencias en estas materias.
10. Se deberá informar del contenido de esta declaración de impacto ambiental a todos los operarios que vayan a realizar las diferentes actividades. Asimismo, se dispondrá de una copia de la presente resolución en el lugar donde se desarrollen los trabajos.
11. Tal y como se establece en la Disposición adicional séptima de la Ley 16/2015, en el caso de proyectos sometidos a evaluación de impacto ambiental ordinaria, deberá procederse por parte del promotor, a la designación de un coordinador ambiental, que ejercerá las funciones que se detallan en el artículo 2 de la precitada disposición, durante la fase de ejecución y funcionamiento del proyecto.

#### D.2. Medidas en fase de construcción.

1. Se notificará a la DGS el inicio de las obras con una antelación mínima de un mes.



2. Se realizará antes de la ejecución de los desbroces una inspección de campo para la localización de nidos o lugares de concentración de animales que pudieran ser eliminados de forma directa.
3. Se procederá a la señalización y balizado de los terrenos afectados por las obras, al objeto de evitar posibles afecciones a terrenos ajenos al área de ocupación del proyecto.
4. Se evitará, en lo posible, dañar o eliminar vegetación arbustiva o arbórea, situando las zonas de acopios temporales, parque de maquinaria e instalaciones auxiliares, áreas de trabajo, zonas de préstamo, vertederos, etc.
5. Se evitará todo tipo de movimientos de tierras no contemplados en esta evaluación. La tierra vegetal resultante de las excavaciones y movimientos de tierras se almacenará formando caballones de 1,5 m de altura máxima. Se tomarán las medidas necesarias para mantener su potencial edáfico hasta su utilización en las tareas de restauración posteriores.
6. Se restituirá la totalidad de los terrenos afectados por las obras, así como sus zonas e infraestructuras anexas, debiendo adoptar medidas de integración al respecto, así como evitando la aparición de fenómenos erosivos o pérdidas de suelo. No deberán quedar, bajo ningún concepto, acúmulos de materiales, como hormigón, tierras, etc., debiendo proceder a depositarlo según la legislación correspondiente. La totalidad de las infraestructuras e instalaciones quedarán integradas en el entorno.
7. Se controlará la emisión de gases contaminantes de los vehículos y maquinaria con su continua puesta a punto, así como la generación de ruidos.
8. Todas las maniobras de mantenimiento de la maquinaria se realizarán en instalaciones adecuadas para ello (cambios de aceite, etc.), evitando los posibles vertidos accidentales al medio. Los aceites usados y residuos peligrosos que pueda generar la maquinaria de la obra se recogerán y almacenarán en recipientes adecuados para su evacuación y tratamiento por gestor autorizado.
9. Las cubiertas exteriores de las instalaciones deberán presentar materiales que atenúen su impacto visual, con colores mate y no brillante. Los acabados de las construcciones deberán ser de tonos que se integren lo mejor posible en el entorno, utilizando tonos tostados u ocre, en lugar de blanco, para los exteriores. Las tolvas de alimentación y depósitos de agua deberán ser del mismo color que las cubiertas de las instalaciones.
10. En la construcción de las instalaciones se pondrá especial atención en la retirada de cualquier material no biodegradable, contaminante o perjudicial para la fauna que se



obtenga a la hora de realizar los trabajos (plásticos, metales, etc.). Estos sobrantes deberán gestionarse por gestor autorizado.

11. Los residuos de construcción y demolición (RCD) que se generen durante la ejecución del proyecto, se deberán separar adecuadamente y entregar a una planta de reciclaje autorizada para su tratamiento, cumpliendo en todo caso lo establecido en el Real Decreto 105/2008, de 1 de febrero, por el que se regula la producción y gestión de los residuos de construcción y demolición, y en el Decreto 20/2011, de 25 de febrero, por el que se establece el régimen jurídico de la producción, posesión y gestión de los residuos de construcción y demolición en la Comunidad Autónoma de Extremadura.
12. Las medidas de integración, restauración y revegetación deberán estar ejecutadas antes de 6 meses desde la finalización de las obras. En relación con las plantaciones, al estar sujetas a épocas de plantación, condicionantes climáticos, etc., se ejecutarán en el primer periodo de plantación una vez finalizadas las obras. Dichas plantaciones estarán sujetas al seguimiento de su viabilidad y por tanto a posibles reposiciones de marras posteriores (incluido en el Programa de vigilancia y seguimiento ambiental).
13. Se limitarán los trabajos en la explotación de forma que se realicen durante el horario diurno de forma que se eviten molestias y minimice la posible afección por ruidos.
14. No se permitirá el funcionamiento de ninguna fuente sonora cuyo nivel de recepción externa sobrepase, al límite de parcela, los niveles máximos permitidos en la legislación vigente.
15. La explotación dispondrá de un sistema estanco para la recogida y almacenamiento de los lixiviados y de las aguas de limpieza generadas en las instalaciones, lazareto y estercolero, que evite el riesgo de filtración y contaminación de las aguas superficiales y subterráneas. Para ello, dispondrá de red de saneamiento mediante tuberías, y fosas con tratamiento impermeabilizante que garantice su estanqueidad. Las fosas deberán contar con capacidad suficiente para almacenar generada en la limpieza de las instalaciones. Las fosas de contarán con una cuneta o un talud perimetral que evite el acceso de aguas de escorrentía, y además, dispondrán de un cerramiento perimetral que impida el acceso de personas y animales. Para controlar su estanqueidad, se dispondrán pozos testigos capaces de detectar roturas o mal funcionamiento del sistema de impermeabilización. Deberán contar con dispositivos que aumenten la rugosidad de la lámina de impermeabilización.
16. La explotación dispone de un estercolero, que deberán contar con tratamiento impermeabilizante que garantice su estanqueidad. La capacidad de almacenamiento será

de, al menos, la producción de 15 días de estiércoles sólidos. El estercolero se deberá vaciar antes de superar los 2/3 de su capacidad, momento en el que se comprobará que se encuentra en condiciones óptimas, reparando cualquier deficiencia. Contará con pendiente para que los lixiviados que se produzcan se dirijan a una fosa de purines. El estercolero se deberá cubrir mediante la construcción de un cobertizo o una cubierta flexible (plástica), que impida el acceso de pluviales al cubeto.

17. Se habilitará una zona en el interior de los límites de las parcelas afectadas para el mantenimiento de vehículos. No se realizarán tareas de mantenimiento de la maquinaria o los vehículos en áreas distintas a las destinadas para ello. Estas zonas se ubicarán fuera del Dominio Público Hidráulico.
18. En caso de realización de captaciones de aguas públicas, deberán disponer de la correspondiente autorización de la Confederación Hidrográfica del Tajo que garantice el abastecimiento.
19. Para realizar cualquier actuación que afecte al dominio público hidráulico o a su zona de policía o servidumbre, se deberán solicitar al Organismo de cuenca las autorizaciones que fueran necesarias.
20. Con objeto de preservar la adecuada gestión y seguimiento de los residuos retirados, el promotor tendrá a disposición los documentos que acrediten la correcta gestión de los mismos a los diferentes gestores autorizados.
21. Los residuos producidos se gestionarán por gestor autorizado conforme a la Ley 22/2011, de 28 de julio, de residuos y suelos contaminados. Deberán habilitarse las correspondientes áreas de almacenamiento de los residuos en función de su tipología, clasificación y compatibilidad.
22. Al finalizar las obras se pondrá especial atención en la retirada de cualquier material no biodegradable o contaminante que se produzca a la hora de realizar los trabajos (embalajes, plásticos, metales, etc.). Estos residuos deberán almacenarse de forma separada y gestionarse por gestor autorizado.
23. Los residuos de construcción y demolición (RCD) que se generen, se deberán separar adecuadamente y entregar a una planta de reciclaje autorizada para su tratamiento, cumpliendo en todo caso con lo establecido en el Real Decreto 105/2008, de 1 de febrero, por el que se regula la producción y gestión de los residuos de construcción y demolición, y en el Decreto 20/2011, de 25 de febrero, por el que se establece el régimen jurídico de la producción, posesión y gestión de los residuos de construcción y demolición en la Comunidad Autónoma de Extremadura.

24. Los movimientos de tierras serán los descritos en el proyecto. Se evitará realizar estos trabajos en periodos de lluvias para evitar el arrastre de sedimentos por escorrentía. Si fuera necesario se realizarán aportes de tierra vegetal extra en las áreas con peligro de erosión.
25. Se instalará una pantalla vegetal con especies autóctonas, dispuestas de manera irregular dando aspecto natural y utilizando un marco de plantación suficiente para cumplir su función de ocultación, Se deberán plantar de encinas en el entorno de las naves o perímetro de las parcelas donde se encuentran las mismas, junto con otras especies propias de la zona.
26. El cerramiento perimetral será de malla ganadera no estará anclado al suelo en puntos diferentes a los postes y no tendrá ningún elemento cortante o punzante. En todo caso, se solicitará la autorización preceptiva ante la Dirección General de Sostenibilidad, siempre y cuando no cumpla con los criterios establecidos en el artículo 17.f del Decreto 226/2013, de 3 de diciembre, por el que se regula las condiciones para la instalación, modificación y reposición de cerramientos cinegéticos y no cinegéticos en la Comunidad Autónoma de Extremadura.
27. Se colocarán pasos de fauna a lo largo del vallado de cerramiento siguiendo las pautas básicas del manual Prescripciones técnicas para el diseño de pasos de fauna y vallados perimetrales (segunda edición, revisada y ampliada), para facilitar los movimientos de fauna y minimizar el efecto barrera. Se deberá garantizar el mantenimiento de las características y funciones de estas estructuras durante toda la vida útil del proyecto.
28. Si en alguna zona la pendiente del terreno requiriese realizar movimientos de tierras para reducirla, se retirará la tierra vegetal antes para extenderla al final, especialmente en los taludes. Se evitará realizar estos trabajos en periodos de lluvias para evitar el arrastre de sedimentos por escorrentía. Si fuera necesario se realizarán aportes de tierra vegetal extra en las áreas con peligro de erosión.
29. No se ocupará ninguna zona de vegetación natural asociada a los encharcamientos y cauces.
30. Las aguas residuales generadas en los aseos serán almacenadas en una fosa séptica estanca (diferente a las fosas de purines) y se gestionarán por gestor autorizado.
31. Con relación a las medidas para la protección del patrimonio histórico-arqueológico, todas las actividades aquí contempladas se ajustarán a lo establecido al respecto en el Título III de la Ley 2/1999, de 29 de marzo, modificada por la Ley 3/2011, de 17 de febrero, de Patrimonio Histórico y Cultural de Extremadura y en el Decreto 93/1997, por

el que se regula la actividad arqueológica en la Comunidad Autónoma de Extremadura. En cuanto a las medidas correctoras de cara a la protección del patrimonio arqueológico no detectado en superficie que pudiera verse afectado, con carácter previo a la ejecución de las obras, propone que el Proyecto de Ejecución Definitivo deberá incluir el informe con las medidas determinadas por la D. G. Bibliotecas, Archivos y de Patrimonio Cultural elaboradas a partir de los resultados de una prospección arqueológica intensiva que será llevada a cabo sobre el área de explotación. Ésta será realizada por técnicos especializados en toda la zona de afección, así como áreas de servidumbres, zonas de paso para maquinaria, acopios y préstamos para localizar, delimitar y caracterizar los yacimientos arqueológicos, paleontológicos o elementos etnográficos que pudieran localizarse a tenor de estos trabajos. La finalidad de estas actuaciones previas será determinar con el mayor rigor posible la afección del proyecto respecto a los elementos patrimoniales detectados.

#### D.3. Medidas en la fase de explotación.

1. Se mantendrán en correcto estado de funcionamiento y operativas todas las instalaciones y dispositivos para cumplir las medidas correctoras incluidas en la presente declaración.
2. Para el control del programa de gestión de estiércol, la explotación deberá disponer de un "Libro de Registro de Gestión de Estiércoles" que recoja de forma detallada los volúmenes extraídos y el destino de cada partida. En el caso de que se eliminen como abono orgánico se dispondrá, además, de un "Plan de Aplicación Agrícola" de los estiércoles en el que conste, por años, la producción de estiércoles o purines, su contenido en nitrógeno, así como las parcelas donde se aplica, qué se cultiva y en qué momento se realizan las aplicaciones. La aplicación agrícola se realizará cumpliendo las siguientes condiciones:
  - La aplicación total de nitrógeno / ha por año será inferior a 80 Kg en cultivos de secano y 170 Kg en regadío. Para los cálculos se tendrán en cuenta todos los aportes de nitrógeno en la finca (purines o estiércol procedente de ganado, fertilizantes con contenido en nitrógeno, etc.).
  - Se buscarán los momentos de máximas necesidades de los cultivos. No se harán en suelos con pendientes superiores al 10 %, ni en suelos inundados o encharcados, ni antes de regar ni cuando el tiempo sea lluvioso. Se dejará sin abonar una franja de 100 m de ancho alrededor de todos los cursos de agua. No se aplicarán a menos de 300 m de una fuente, pozo o embalse que suministre agua para el consumo humano. No se aplicará de forma que cause olores u otras molestias a los vecinos. La distancia

mínima para la aplicación del purín sobre el terreno, respecto de núcleos de población será de 1.000 m.

3. Los residuos producidos se gestionarán por gestor autorizado conforme a la Ley 22/2011, de 28 de julio, de residuos y suelos contaminados.
4. Los residuos peligrosos generados en las instalaciones deberán envasarse, etiquetarse y almacenarse conforme a lo establecido en la normativa vigente y normas técnicas de aplicación. El tiempo máximo para el almacenamiento de residuos peligrosos no superará los seis meses.
5. La eliminación de los cadáveres se efectuará conforme a las disposiciones del Reglamento (CE) n.º 1069/2009 del Parlamento Europeo y del Consejo de 21 de octubre de 2009 por el que se establecen las normas sanitarias aplicables a los subproductos animales y los productos derivados no destinados al consumo humano y por el Reglamento (UE) n.º 142/2011, de la Comisión de 25 de febrero de 2011. Se observará que el almacenamiento de los cadáveres se realice en condiciones óptimas y fuera del recinto de la instalación.
6. Los animales permanecerán en el interior de las instalaciones y patios. La explotación dispondrá de seis patios de 241, 238, 390, 412, 3.497 y 481 m<sup>2</sup>. Los patios compartirán saneamiento con las naves de cebo y verterán sus lixiviados, aguas de limpieza y aguas pluviales contaminadas a la balsa de 583 m<sup>3</sup>.

En todo caso, si como consecuencia del manejo de la explotación se produjese la degradación física del suelo, la pérdida de vegetación o la contaminación por nitratos de las aguas será responsabilidad del propietario, el cual deberá adoptar las medidas correspondientes para la recuperación del medio.

7. Queda prohibido, con carácter general, el vertido directo o indirecto de aguas y productos residuales susceptibles de contaminar las aguas continentales o cualquier otro elemento del dominio público hidráulico, salvo que cuente con la previa autorización administrativa de la Confederación Hidrográfica del Tajo.
8. Efectuar los procesos de limpieza, desinfección y desinsectación de forma periódica, para mantener las instalaciones existentes en buenas condiciones higiénico-sanitarias. No obstante, al final de cada ciclo se realizarán vacíos sanitarios de las instalaciones que albergan los animales.
9. No se producirá ningún tipo de acumulación de materiales o vertidos fuera de las zonas habilitadas.

10. Deberá asegurarse la viabilidad y supervivencia de las plantaciones de la pantalla vegetal, especialmente en la época estival, así como la reposición de las marras que fueran necesarias. Deberá contemplarse la instalación de sistemas de protección (cercamiento o jaulas) en el caso de ser necesario para asegurar su viabilidad.
11. Se cumplirá con la normativa de ruidos, el Decreto 19/1997, de 4 de febrero, de Reglamentación de Ruidos y Vibraciones de Extremadura y Real Decreto 1367/2007, de 19 de octubre, por el que se desarrolla la Ley 37/2003, de 17 de noviembre, del Ruido, en lo referente a zonificación acústica, objetivos de calidad y emisiones acústicas.
12. La explotación no cuenta con iluminación exterior. En caso de llevar a cabo la instalación de sistemas de iluminación exterior con una potencia instalada mayor a 1 kW incluidas en las instrucciones técnicas complementarias ITC-BT-09 del Reglamento electrotécnico para baja tensión y con objeto de reducir la contaminación lumínica de alumbrado exterior, les serán de aplicación las disposiciones relativas a contaminación lumínica, recogidas en el Real Decreto 1890/2008, de 14 de noviembre, por el que se aprueba el Reglamento de eficiencia energética en instalaciones de alumbrado exterior, y sus Instrucciones Técnicas Complementarias EA-01 a EA-07.

#### D.4. Medidas para la restauración una vez finalizada la actividad.

1. En caso de finalización de la actividad se deberá dejar el terreno en su estado original, desmantelando y retirando todos los escombros y residuos por gestor autorizado. Se elaborará un plan que contemple tanto la restauración de los terrenos afectados como la vegetación que se haya podido dañar. Se dejará el área de actuación en perfecto estado de limpieza, siendo retirados los residuos cumpliendo la Ley 22/2011, de 28 de julio, de residuos y suelos contaminados, con el restablecimiento de la escorrentía original, intentando mantener la topografía original del terreno y procurando la restitución del terreno a su vocación previa al proyecto. Estas medidas se realizarán en un periodo inferior a 9 meses a partir del fin de la actividad.
2. Se deberá presentar un plan de restauración un año antes de la finalización de la actividad en el que se recojan las diferentes actuaciones que permitan dejar el terreno en su estado original, teniendo en cuenta la restauración paisajística y de los suelos, así como de la gestión de los residuos generados. Dicho plan deberá ser aprobado antes de su ejecución por el órgano ambiental, que llevará a cabo las modificaciones que estime necesarias.

#### E) Conclusión de la evaluación de las repercusiones sobre la Red Natura 2000.

Visto el informe del Servicio de Conservación de la Naturaleza y Áreas Protegidas y, analizadas las características y ubicación del proyecto, se considera que no es susceptible de

afectar de forma apreciable a las especies o hábitats que son objeto de conservación en algún lugar de la Red Natura 2000, tanto individualmente como en combinación con otros proyectos que se plantean desarrollar en el entorno.

Se concluye que no se aprecian perjuicios para la integridad de ningún lugar de la Red Natura 2000.

F) Programa de vigilancia y seguimiento ambiental.

1. El programa de vigilancia ambiental establecerá un sistema que garantice el cumplimiento de las indicaciones y de las medidas previstas para prevenir, corregir y, en su caso, compensar los impactos ambientales derivados del proyecto, contenidas en el EsIA, tanto en la fase de ejecución como en la de explotación. Este programa atenderá a la vigilancia, durante la fase de obras, y al seguimiento, durante la fase de explotación del proyecto.
2. Según lo establecido en el apartado 11 de las medidas de carácter general de esta resolución y conforme a lo establecido en la disposición adicional séptima de la Ley 16/2015, será función del coordinador ambiental el ejercer las funciones de control y vigilancia ambiental con el objetivo de que las medidas preventivas, correctoras y complementarias previstas en la declaración de impacto ambiental se lleven a cabo de forma adecuada, en las diferentes fases de ejecución del proyecto. Dicho coordinador por tanto deberá elaborar y desarrollar un Plan de Vigilancia Ambiental con el fin de garantizar entre otras cuestiones el cumplimiento de las condiciones incluidas en esta declaración de impacto ambiental y en el EsIA. También tendrá como finalidad observar la evolución de las variables ambientales en el perímetro de la planta y en su entorno. El contenido y desarrollo del Plan de Vigilancia será el siguiente:
  - 2.1. Deberá elaborarse un calendario de planificación y ejecución de la totalidad de la obra, incluyendo las labores de restauración y revegetación, ya que éstas deben acometerse según van avanzando las obras.
  - 2.2. Durante la fase de construcción, antes del inicio de las obras se presentará el Plan de Vigilancia Ambiental de la Fase de Construcción, se presentará el Plan en sí, además de una memoria valorada que recoja el desarrollo de las medidas correctoras y compensatorias, el cronograma de su ejecución, y además, se presentará ante el órgano ambiental informes sobre el desarrollo de las obras cada tres meses y, en todo caso, al finalizar éstas. Los informes de seguimiento incluirán la forma de ejecución de las medidas preventivas, correctoras y compensatorias previstas en la presente declaración y en el EsIA, así como el seguimiento de la evolución de los elementos ambientales relevantes.
  - 2.3. Durante la fase de explotación, el plan de vigilancia ambiental deberá verificar la correcta evolución de las medidas aplicadas en la fase de obras y en fase de funcionamiento,

el seguimiento de la respuesta y evolución ambiental del entorno a la implantación de la ISF. Se elaborarán informes anuales, debiendo ser entregados los primeros 15 días de cada año a la DGS. En todo caso, se atenderá a las prescripciones que establezca la DGS en cuanto al contenido, alcance y metodología de dicho plan.

2.4. Se incluirá en el Plan de vigilancia el seguimiento y viabilidad de las plantaciones efectuadas, de las labores de integración y de restauración y revegetación. Se incluirá un calendario de ejecución de las labores preparatorias, de implantación y de mantenimiento de las revegetaciones. Deberá elaborarse esta planificación para toda la vida útil de la planta, por tratarse de actuaciones cuya eficacia será comprobada a medio-largo plazo

2.5. Siempre que se detecte cualquier afección al medio no prevista, de carácter negativo, y que precise una actuación para ser evitada o corregida, se emitirá un informe especial con carácter urgente aportando toda la información necesaria para actuar en consecuencia.

2.6. Si se manifestase algún impacto ambiental no previsto, el promotor quedará obligado a adoptar medidas adicionales de protección ambiental. Si dichos impactos perdurasen, a pesar de la adopción de medidas específicas para paliarlos o aminorarlos, se podrá suspender temporalmente de manera cautelar la actividad hasta determinar las causas de dicho impacto y adoptar la mejor solución desde un punto de vista medioambiental.

#### G) Comisión de seguimiento.

Considerando las condiciones y medidas para prevenir, corregir y compensar los efectos adversos sobre el medio ambiente establecidas en la presente declaración de impacto ambiental, no se estima necesario crear una comisión de seguimiento ambiental de la construcción y explotación del proyecto.

#### H) Calificación Rústica.

La calificación rústica es un acto administrativo de carácter constitutivo y excepcional, de naturaleza no autorizatoria y eficacia temporal, por el que se establecen las condiciones para la materialización de las edificaciones, construcciones e instalaciones necesarias para la implantación de un uso autorizable en suelo rústico. El Centro de Clasificación, Tipificación, Homogeneización y Engorde de Corderos se considera un uso autorizable en suelo rústico (artículo 67.5.a) de la Ley 11/2018, de 21 de diciembre, de ordenación territorial y urbanística sostenible de Extremadura.

El artículo 71.3 de la Ley 16/2015, de 23 de abril, de protección ambiental de la Comunidad Autónoma de Extremadura establece:





“En el caso de proyectos a ejecutar en suelo no urbanizable, la declaración de impacto ambiental producirá en sus propios términos los efectos de la calificación urbanística cuando esta resulte preceptiva, de conformidad con lo previsto en la normativa urbanística, acreditando la idoneidad urbanística de los bienes inmuebles sobre los que pretende implantarse la instalación o actividad. A estos efectos, la dirección general con competencias en materia de medioambiente recabará de la dirección general con competencias en materia de urbanismo y ordenación del territorio o, en su caso del municipio en cuyo territorio pretenda ubicarse la instalación o actividad, un informe urbanístico referido a la no prohibición de usos y a los condicionantes urbanísticos que la instalación deba cumplir en la concreta ubicación de que se trate. El informe deberá emitirse en el plazo de quince días, entendiéndose favorable de no ser emitido en dicho plazo. El contenido de dicho informe se incorporará al condicionado de la declaración de impacto ambiental”.

Para dar cumplimiento a esta exigencia procedimental, con fecha 18 de noviembre de 2021, el Servicio de Urbanismo de la Dirección General de Urbanismo y Ordenación del Territorio, emite informe urbanístico a los efectos previstos en el artículo 71.3 de la Ley 16/2015, de 23 de abril, de protección ambiental de la Comunidad Autónoma de Extremadura, el cual se pronuncia en los siguientes términos:

Habiéndose solicitado por la Dirección General de Sostenibilidad el informe urbanístico previsto por el artículo 71.3 de la Ley 16/2015, de 23 de abril, de Protección Ambiental de la Comunidad Autónoma de Extremadura respecto del proyecto correspondiente un cebadero de terneros en el término municipal de La Cumbre (Cáceres), a fin de su incorporación a la preceptiva Declaración de Impacto Ambiental con los efectos previstos por el precepto citado, esta Dirección General de Urbanismo y Ordenación del Territorio a la vista del informe previo emitido por el personal adscrito a la misma

#### INFORMA

Primero. En el término municipal de La Cumbre se encuentra actualmente vigente un Plan General Municipal aprobado definitivamente el 13 de septiembre de 2007, publicado en el DOE n.º 55, de 19 de marzo de 2008. El suelo sobre el que radica el proyecto tiene la clasificación urbanística de suelo no urbanizable protegido ambiental y suelo no urbanizable común. Si bien las edificaciones existentes se ubican en suelo no urbanizable común, desconociéndose por falta de datos en la documentación aportada, el alcance de la reforma pretendida.

Según lo establecido en los artículos 3.5.2.3 y 3.5.2.4 del Plan General Municipal, la actuación no se ajusta al régimen de usos previsto al no contemplarse como expresamente permitido.

Con independencia de que la actividad que se pretende sea subsumible dentro de esta cate-

goría, el párrafo 1, letra b, de la Disposición Transitoria Segunda de la Ley 11/2018 de 21 de diciembre, de Ordenación Territorial y Urbanística Sostenible de Extremadura dispone, para aquellos municipios de menos de 10.000 habitantes con planeamiento aprobado antes de su entrada en vigor, será de aplicación el régimen de suelo previsto en el Título III de la Ley. Asimismo, el párrafo 2, letra b de la citada Disposición Transitoria, prescribe que aquellos usos no prohibidos expresamente por el planeamiento, mediante su identificación nominal concreta o mediante su adscripción a uno de los grupos o subgrupos de usos del artículo 5.5 de la Ley, se considerarán autorizables conforme al régimen previsto en el artículo 67. En consecuencia, el uso que se pretende es autorizable.

Segundo. Los condicionantes urbanísticos que la legalización y reforma de instalaciones existentes para cebadero de terneros debe cumplir en el tipo de suelo en que se ubica son los siguientes:

1. La superficie mínima que sirva de soporte físico a las edificaciones, construcciones e instalaciones debe ser superior a 1,5 Ha (Artículo 70.3 Ley 11/2018).
2. Las construcciones, edificaciones e instalaciones se separarán no menos de 3 m. de los linderos y no menos de 5 m. de los ejes de caminos públicos o vías públicas de acceso, salvo infraestructuras de servicio público (artículo 66.d) Ley 11/2018).
3. La altura máxima de edificaciones será de 7,5 m. en cualquier punto de la cubierta, salvo en el caso de usos productivos o dotaciones públicas cuyos requisitos funcionales exijan una superior (artículo 66.e) Ley 11/2018).
4. Las construcciones, edificaciones e instalaciones se situarán a una distancia no menor de 300 m. del límite del suelo urbano o urbanizable, salvo cuando se trate de infraestructuras de servicio público (artículo 66.c) Ley 11/2018).

Tercero. Respecto del contenido de la calificación rústica previsto por los artículos 65 a 70, ambos incluidos, de la Ley 11/2018, de 21 de diciembre, de ordenación territorial y urbanística sostenible de Extremadura (LOTUS):

- 1) El importe del canon a satisfacer será un mínimo del 2% del importe total de la inversión realizada en la ejecución, que será provisional hasta que se finalice la obra y será definitivo con la liquidación de las mismas.
- 2) La superficie de suelo requerida para la calificación rústica quedará vinculada legalmente a las edificaciones, construcciones e instalaciones y sus correspondientes actividades o usos. Mientras la calificación rústica permanezca vigente, la unidad integrada por esos terrenos no podrá ser objeto de división. Del acto administrativo por el que se otorgue

la calificación rústica, se tomará razón en el Registro de la Propiedad con carácter previo al otorgamiento de la autorización municipal.

- 3) La calificación rústica tiene un periodo de eficacia temporal limitado y renovable, que en el presente caso se fija en sesenta y ocho años.
- 4) La calificación rústica otorgada habrá de inscribirse en el Registro Único de Urbanismo y Ordenación del Territorio de Extremadura.
- 5) La calificación rústica contendrá la representación gráfica georreferenciada de la envolvente poligonal de todos los elementos significativos a materializar sobre el terreno, y del área de suelo vinculada a la calificación.

En suelo rústico no pueden realizarse obras o edificaciones que supongan riesgo de formación de nuevo tejido urbano.

En consecuencia, a efectos de la habilitación urbanística prevista por el artículo 71.3 de la Ley 16/2015, de 23 de abril, de protección ambiental de la Comunidad Autónoma de Extremadura, la legalización y reforma de las instalaciones existentes para cebadero de terneros propuesta no es un uso recogido expresamente en el planeamiento, si bien es autorizable ya que tampoco está prohibido expresamente por el mismo, mediante su identificación nominal concreta o mediante su adscripción a uno de los grupos o subgrupos de usos del artículo 5.5 de la Ley, por lo que se considerarán autorizables conforme al régimen previsto en el artículo 67 sin perjuicio de que en el procedimiento administrativo debe quedar acreditado el cumplimiento de los condicionantes urbanísticos recogidos en el apartado segundo del presente informe.

En consecuencia, a los efectos previstos en el artículo 71.3 de la Ley 16/2015, de 23 de abril, de Protección Ambiental de la Comunidad Autónoma de Extremadura, el cebadero de terneros, desde un punto de vista urbanístico, es autorizable en su ubicación concreta, por lo que procede emitir informe urbanístico favorable sobre una unidad de suelo rústico apta para la edificación de 126 ha en la parcela 3 del polígono 7 del término municipal de La Cumbre, a instancias de Juan Alfonso Ortíz Lucas.

A efectos de lo dispuesto en el artículo 69.8 de la Ley 11/2018, de 21 de diciembre, de ordenación territorial y urbanística sostenible de Extremadura, y respecto al contenido de la calificación rústica, las condiciones y características de las medidas medioambientales exigibles para preservar los valores naturales del ámbito de implantación, su entorno y paisaje (letra c) son las recogidas en la presente declaración de impacto ambiental; la relación de todas las edificaciones, construcciones e instalaciones que se ejecutarán para la implantación y desarrollo de usos y actividades en suelo rústico, que comprende la totalidad de los servicios

que demanden (letra f), así como la representación gráfica georreferenciada de la envolvente poligonal de todos los elementos significativos a materializar sobre el terreno, y del área de suelo vinculada a la calificación (letra g), forman parte del contenido propio del estudio de impacto ambiental presentado por el promotor del proyecto conforme a las exigencias derivadas del Anexo X, estudio de impacto ambiental y criterios técnicos, apartados 1 a) y 2 a), de la Ley 16/2015, de 23 de abril, de protección ambiental de la Comunidad Autónoma de Extremadura, que fija como contenido del estudio de impacto ambiental, respectivamente, tanto el objeto del proyecto como su descripción, incluyendo su localización.

Así mismo, en relación con la precitada letra f), en el apartado A.2 de la presente declaración de impacto ambiental, se ha realizado la descripción del proyecto en la que se detallan las edificaciones, construcciones e instalaciones que se ejecutarán en el proyecto de cebadero de terneros.

Al objeto de dar adecuado cumplimiento al contenido de la calificación rústica, establecido en el artículo 69.8 de la Ley 11/2018, de 21 de diciembre, de ordenación territorial y urbanística sostenible de Extremadura, concretamente a letra d) del mencionado artículo, desde la DGS se hicieron consultas a los efectos de la calificación rústica a las Administraciones Públicas relacionadas en el apartado B.2. de la presente declaración de impacto ambiental, en particular a las citadas a continuación:

- Servicio de Conservación de la Naturaleza y Áreas Protegidas. Dirección General de Sostenibilidad.
- Dirección General de Bibliotecas, Archivos y Patrimonio Cultural.
- Confederación Hidrográfica del Tajo.
- Demarcación de Carreteras del Estado.

No se han recibido respuestas, a la fecha de emisión de la presente declaración de impacto ambiental, por parte de las administraciones consultadas a los efectos de la calificación rústica.

En virtud de lo expuesto, y de conformidad con lo dispuesto en el artículo 71.3 de la Ley 16/2015, de 23 de abril, de protección ambiental de la Comunidad Autónoma de Extremadura, la presente declaración de impacto ambiental produce en sus propios términos los efectos de la calificación rústica prevista en la Ley 11/2018, de 21 de diciembre, de ordenación territorial y urbanística sostenible de Extremadura, acreditando la idoneidad urbanística de los bienes inmuebles sobre los que pretende implantarse la instalación, sin perjuicio de que el titular de la misma deba dar debido cumplimiento al conjunto de obligaciones y deberes impuestos por las Administraciones Públicas titulares de competencias afectadas, vinculados a la presente calificación rústica.

I) Otras disposiciones.

1. La presente declaración de impacto ambiental se emite solo a efectos ambientales y en virtud de la legislación específica vigente, sin perjuicio del cumplimiento de los demás requisitos o autorizaciones legales o reglamentariamente exigidas que, en todo caso, habrán de cumplir.
2. Las condiciones de la declaración de impacto ambiental podrán modificarse de oficio o ante la solicitud de la promotora conforme al procedimiento establecido en el artículo 85 de la Ley 16/2015, de 23 de abril, de protección ambiental de la Comunidad Autónoma de Extremadura, cuando concurra alguna de las siguientes circunstancias:
  - a) La entrada en vigor de nueva normativa que incida sustancialmente en el cumplimiento de las condiciones de la declaración de impacto ambiental.
  - b) Cuando la declaración de impacto ambiental establezca condiciones cuyo cumplimiento se haga imposible o innecesario porque la utilización de las nuevas y mejores tecnologías disponibles en el momento de formular la solicitud de modificación permita una mejor o más adecuada protección del medio ambiente, respecto del proyecto o actuación inicialmente sometido a evaluación de impacto ambiental.
  - c) Cuando durante el seguimiento del cumplimiento de la declaración de impacto ambiental se detecte que las medidas preventivas, correctoras o compensatorias son insuficientes, innecesarias o ineficaces.
3. La promotora podrá incluir modificaciones del proyecto conforme a lo establecido en el artículo 86 de la Ley 16/2015, de 23 de abril, de protección ambiental de la Comunidad Autónoma de Extremadura.
4. La presente declaración de impacto ambiental no podrá ser objeto de recurso, sin perjuicio de los que, en su caso, procedan en vía administrativa y judicial frente al acto por el que se autoriza el proyecto.
5. La declaración de impacto ambiental del proyecto o actividad perderá su vigencia y cesará en la producción de sus efectos que le son propios si, una vez publicada en el Diario Oficial de Extremadura, no se hubiera comenzado la ejecución del proyecto o actividad en el plazo de cinco años.
6. La presente declaración de impacto ambiental se remitirá al Diario Oficial de Extremadura para su publicación así como la sede electrónica del órgano ambiental.



En consecuencia, vistos el estudio de impacto ambiental y los informes incluidos en el expediente; la Ley 16/2015, de 23 de abril, de protección ambiental de la Comunidad Autónoma de Extremadura y demás legislación aplicable, la Dirección General de Sostenibilidad, a la vista de la propuesta del Servicio de Prevención Ambiental formula declaración de impacto ambiental favorable para el proyecto de cebadero de terneros, en el término municipal de La Cumbre (Cáceres), al concluirse que no es previsible que la realización del proyecto produzca efectos significativos en el medio ambiente siempre que se cumplan las condiciones y medidas preventivas, correctoras y compensatorias recogidas en la presente declaración de impacto ambiental y en la documentación ambiental presentada por el promotor siempre que no entren en contradicción con las anteriores.

Mérida, 19 de enero de 2022.

El Director General de Sostenibilidad,  
JESÚS MORENO PÉREZ

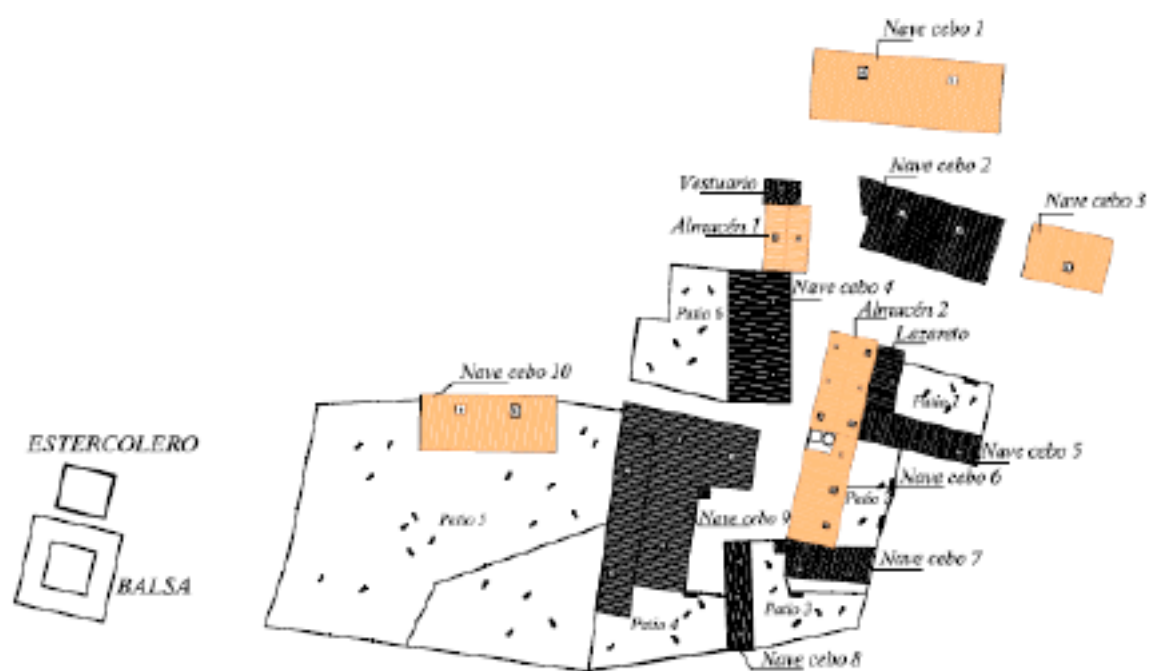
**ANEXO GRÁFICO**



*RESOLUCIÓN de 30 de marzo de 2022, de la Dirección General de Sostenibilidad, por la que se otorga autorización ambiental unificada para la explotación porcina, promovida Mesto 2015, SL, en el término municipal de La Parra (Badajoz).* (2022061054)

#### ANTECEDENTES DE HECHO

**Primero.** Con fecha 13 de junio de 2019 tiene entrada en el Registro Único de la Junta de Extremadura, la solicitud de autorización ambiental unificada (AAU) para la ampliación de una explotación porcina de cebo en régimen intensivo en el término municipal de La Parra y promovida por Mesto 2015, SL, con domicilio social en c/ Luis Chamizo, n.º 18, CP 06176 de La Parra (Badajoz).

**Segundo.** El proyecto consiste en la ampliación de una explotación porcina de cebo en régimen intensivo con capacidad de 1.120 cerdos de cebo. Esta actividad está incluida en el ámbito de aplicación de la Ley 16/2015, de 23 de abril, de protección ambiental de la Comunidad Autónoma de Extremadura. En particular en la categoría 1.2 del anexo II.

La explotación se ubicará en la parcela 38 del polígono 6, del término municipal de La Parra, con una superficie de 16 ha. Las características esenciales del proyecto se describen en la presente resolución.

**Tercero.** Con fecha 19 de septiembre de 2019, el Órgano ambiental publica anuncio en su sede electrónica, poniendo a disposición del público, durante un plazo de 10 días, la información relativa al procedimiento de solicitud de autorización ambiental unificada, de conformidad con lo dispuesto en el artículo 16.5 de la Ley 16/2015, de 23 de abril, de protección ambiental de la Comunidad Autónoma de Extremadura.

**Cuarto.** Para dar cumplimiento a lo dispuesto en el artículo 16.4 de la Ley 16/2015, de 23 de abril, de protección ambiental de la Comunidad Autónoma de Extremadura, con fechas 8 de agosto de 2019 y 6 de mayo de 2020, se remite copia del expediente al Ayuntamiento de La Parra, a fin de que por parte de éste se promoviese la participación real y efectiva de las personas interesadas, en todo caso, de los vecinos inmediatos, en el procedimiento de otorgamiento de la autorización ambiental unificada. Del mismo modo, se le indicaba que disponía de un plazo de 20 días desde la recepción del expediente, para remitir un Informe Técnico que se pronuncie sobre la adecuación de la instalación a todas aquellas materias de competencia municipal, de conformidad con lo dispuesto en el artículo 25.2 de la Ley 7/1985, de 2 de abril, Reguladora de las Bases de Régimen Local.

Durante este periodo no se han recibido alegaciones al procedimiento





**Quinto.** La explotación porcina cuenta con Informe favorable de Impacto Ambiental que se incluye integro en el anexo III de la presente resolución.

**Sexto.** Para dar cumplimiento a las prescripciones del artículo 16.6 de la Ley 16/2015, de 23 de abril, de protección ambiental de la Comunidad Autónoma de Extremadura, el Ayuntamiento de La Parra emite informe de fecha 17 de noviembre de 2021, sobre la adecuación de la instalación a todas aquellas materias de competencia municipal, de conformidad con lo dispuesto en el artículo 25.2 de la Ley 7/1985, de 2 de abril, Reguladora de las Bases de Régimen Local, en que indica que "Resolución de la Dirección General de Urbanismo y Ordenación del Territorio por la que se otorga calificación Rústica para la legalización y ampliación de Explotación porcina en la parcela 38 (Ref. Catastral 06099A006000380000RY) del polígono 6 del término municipal de La Parra, a instancias de Mesto 2015, SL. Exp 20/125/BA, con fecha 11/6/2021, por tanto y de conformidad con lo que antecede se puede considerar compatible con el PGM de La Parra".

**Séptimo.** Tal y como dispone el artículo 82.1 de la Ley 39/2015, de 1 de octubre, del Procedimiento Administrativo Común de las Administraciones Públicas, el Órgano ambiental dirige oficio, en fecha 18 de enero de 2022, al Ayuntamiento de La Parra (Badajoz), a Mesto 2015, SL, así como a las organizaciones no gubernamentales cuyo objeto sea la defensa de la naturaleza y el desarrollo sostenible con objeto de proceder al trámite de audiencia a los interesados, sin que se hayan pronunciado al respecto, otorgándoles el preceptivo trámite de audiencia, por plazo de diez días.

**Octavo.** A los anteriores antecedentes de hecho, le son de aplicación los siguientes,

#### FUNDAMENTOS DE DERECHO

**Primero.** Es órgano competente para la resolución del presente procedimiento la Dirección General de Sostenibilidad de la Consejería para la Transición Ecológica y Sostenibilidad, en virtud de lo dispuesto en el artículo 15 de la Ley 16/2015, de 23 de abril, de protección ambiental de la Comunidad Autónoma de Extremadura y de conformidad con el artículo 31.3 del Decreto 87/2019, de 2 de agosto, por el que se establece la estructura orgánica básica de la Administración de la Comunidad Autónoma de Extremadura.

**Segundo.** Conforme a lo establecido en el artículo 14.2 de la Ley 16/2015, de 23 de abril, de protección ambiental de la Comunidad Autónoma de Extremadura, "Se somete a autorización ambiental unificada el montaje, explotación, traslado o modificación sustancial, de las instalaciones de titularidad pública o privada en las que se desarrolle alguna de las actividades que se incluyen en el Anexo II de la presente ley".



La actividad cuya autorización se pretende, se encuentra incluida en el ámbito de aplicación de la Ley 16/2015, de 23 de abril, de protección ambiental de la Comunidad Autónoma de Extremadura. En concreto, en la categoría 1.2. del anexo II, relativa a "Instalaciones ganaderas, no incluidas en el Anexo I, destinadas a la cría de ganado porcino, incluyendo jabalíes, que dispongan de más de 350 emplazamientos o animales autorizados para cerdos de cría y/o 50 emplazamientos o animales para cerdas reproductoras".

La explotación se ubicará en la parcela 38 del polígono 6, del término municipal de La Parra, con una superficie de 16 ha. Las características esenciales del proyecto se describen en la presente resolución.

A la vista de los anteriores antecedentes de hecho, fundamentos de derecho y del informe técnico, habiéndose dado debido cumplimiento a todos los trámites previstos legalmente, la Dirección General de Sostenibilidad,

#### RESUELVE:

Otorgar autorización ambiental unificada a favor de Mesto 2015, SL, para la ampliación de una explotación porcina de cebo en régimen intensivo con capacidad para 1.120 cerdos de cebo, en el término municipal de La Parra (Badajoz), incluida en la categoría 1.2. del anexo II, relativa a "Instalaciones ganaderas, no incluidas en el Anexo I, destinadas a la cría de ganado porcino, incluyendo jabalíes, que dispongan de más de 350 emplazamientos o animales autorizados para cerdos de cría y/o 50 emplazamientos o animales para cerdas reproductoras", a los efectos recogidos en la referida norma, debiéndose, en todo caso, en el ejercicio de la actividad, dar cumplimiento al condicionado fijado a continuación y al recogido en la documentación técnica entregada, excepto en lo que ésta contradiga a la presente autorización, sin perjuicio del cumplimiento de las prescripciones establecidas en la legislación sectorial que resulte de aplicación a la actividad en cada momento. El n.º de expediente de la instalación es el AAU 19/0119.

#### CONDICIONADO AMBIENTAL DE LA AUTORIZACIÓN AMBIENTAL UNIFICADA

- a - Tratamiento y gestión del estiércol.

1. El tratamiento y gestión de los estiércoles sólidos y licuados (purines) que se generen en esta explotación porcina se llevará a cabo mediante la aplicación de los mismos como abono orgánico o mediante la gestión por gestor autorizado. Para el control de la gestión de estos residuos agroganaderos, la instalación deberá disponer de un Libro de Registro de Gestión y de un Plan de Aplicación Agrícola de los estiércoles, conforme a lo establecido en el artículo 8 del Decreto 158/1999, de 14 de septiembre, de regulación zootécnico-sanitaria de las explotaciones porcinas en la Comunidad Autónoma de Extremadura.

La generación de estiércoles asociada al funcionamiento normal del complejo porcino se estima en 2.408 m<sup>3</sup>/año de purines, que suponen unos 8.120 kg de nitrógeno /año; calculados en base a los factores recogidos en el anexo IV del Decreto 158/1999. Todas las deyecciones generadas deberán gestionarse adecuadamente, conforme al Plan de Aplicación Agrícola elaborado, y dejando constancia de esta gestión en el Libro de Registro de Gestión de Estiércoles.

2. El complejo porcino deberá disponer de un sistema para la recogida y almacenamiento de los purines y las aguas de limpieza, generados en las naves de secuestro, que evite el riesgo de filtración y contaminación de las aguas superficiales y subterráneas, con tamaño adecuado para la retención de la producción de al menos 3 meses, que permita llevar a cabo la gestión adecuada de los mismos. A estos efectos, la explotación porcina deberá disponer de una capacidad total mínima de retención de estiércoles licuados, aguas de limpieza y lixiviados del estercolero de 672 m<sup>3</sup>, volumen que el complejo porcino justifica mediante la existencia de una balsa de hormigón, con una capacidad de almacenamiento de 672 m<sup>3</sup>.
3. El diseño y la construcción de la fosa deberá adaptarse a las prescripciones que para este tipo de infraestructuras establece la Dirección General de Sostenibilidad. Conforme a esto, se deberán tener en cuenta los siguientes requisitos:
  - La ubicación de las fosas/balsa deberá garantizar que no se produzcan vertidos a ningún curso o punto de agua; y habrán de hallarse a la mayor distancia posible de caminos y carreteras. Se orientará en función de los vientos dominantes, de modo que se eviten molestias por malos olores a las poblaciones más cercanas.
  - La fosa tendrá las siguientes características constructivas:
    - Se ejecutará en hormigón armado.
    - Impermeabilización del sistema de retención para evitar la posibilidad de infiltraciones.
    - Cuneta en todo su perímetro, que evite el acceso de las aguas de escorrentía.
    - Talud perimetral que evite desbordamientos y el acceso de aguas de escorrentía.
    - Cerramiento perimetral que no permita el acceso de personas y animales.

La frecuencia de vaciado, ha de estar en torno a los 4-5 vaciados anuales y siempre antes de superar los 2/3 de su capacidad. No obstante, cada 3 meses como máximo deberá vaciarse, momento que se aprovechará para la comprobación del estado de la instalación, arreglando cualquier deficiencia en caso de una evaluación desfavorable de la misma.

La frecuencia de vaciado, ha de estar en torno a los 4-5 vaciados anuales y siempre antes de superar los 2/3 de su capacidad. No obstante, cada 3 meses como máximo deberá vaciarse, momento que se aprovechará para la comprobación del estado de la instalación, arreglando cualquier deficiencia en caso de una evaluación desfavorable de la misma.

4. La explotación porcina dispondrá de un estercolero ubicado en una zona protegida de los vientos con una capacidad mínima de 100 m<sup>3</sup>. Esta infraestructura consistirá en una superficie estanca e impermeable, con sistema de recogida de lixiviados conectado a fosa de purines. Se deberá cubrir el estercolero mediante la construcción de un cobertizo o una cubierta flexible (plástico), impidiendo de este modo el acceso de pluviales al interior del cubeto. El estiércol deberá mezclarse con paja u otras sustancias que absorban la humedad.
5. En la aplicación de los estiércoles sólidos y licuados como abono orgánico en superficies agrícolas, se tendrán en cuenta las siguientes limitaciones:

La aplicación total de kilogramos de nitrógeno por hectárea y año ( $\text{kg N/ha} \times \text{año}$ ) será inferior a 170  $\text{kg N/ha} \times \text{año}$  en regadío, y a 80  $\text{kg N/ha} \times \text{año}$  en cultivos de secano. Las aplicaciones se fraccionarán de forma que no se superen los 45  $\text{kg N/ha}$  por aplicación en secano y los 85  $\text{kg N/ha}$  en regadío. Para los cálculos se tendrán en cuenta, tanto las aportaciones de purines y estiércoles sólidos de porcino, como otros aportes de nitrógeno en la finca (estiércol procedente de ganado distinto del porcino, fertilizantes con contenido en nitrógeno).

No se harán aplicaciones sobre suelo desnudo, se buscarán los momentos de máxima necesidad del cultivo, no se realizarán aplicaciones en suelos con pendientes superiores al 10%, ni en suelos inundados o encharcados, ni antes de regar ni cuando el tiempo amenace lluvia. No se aplicará de forma que cause olores u otras molestias a los vecinos, debiendo para ello enterrarse, si el estado del cultivo lo permite, en un periodo inferior a 24 horas. La aplicación de purín en las superficies agrícolas no podrá realizarse mediante sistemas de plato o abanico ni cañones, salvo excepciones justificadas y previa autorización expresa por parte de la autoridad competente.

Se dejará una franja de 100 m de ancho sin abonar alrededor de todos los cursos de agua, no se aplicará a menos de 300 m de una fuente, pozo o perforación que suministre agua para el consumo humano, ni tampoco si dicho agua se utiliza en naves de ordeño. La distancia mínima para la aplicación sobre el terreno, respecto de núcleos de población será de 1.000 metros y de 200 respecto a otras explotaciones ganaderas.

- b - Producción, tratamiento y gestión de residuos.

1. Los residuos peligrosos que se generarán por la actividad de la instalación industrial son los siguientes:



RESIDUO	ORIGEN	CÓDIGO LER*
Residuos cuya recogida y eliminación son objeto de requisitos especiales para prevenir infecciones	Tratamiento o prevención de enfermedades de animales	18 02 02
Productos químicos que consisten en, o contienen, sustancias peligrosas	Tratamiento o prevención de enfermedades de animales	18 02 05
Envases que contienen restos de sustancias peligrosas	Residuos de envases de sustancias utilizadas en el tratamiento o la prevención de enfermedades de animales	15 01 10

(1) LER: Lista Europea de Residuos publicada por la Decisión de la Comisión 2014/955/UE de 18 de diciembre de 2014.

2. Los residuos no peligrosos que se generarán con mayor frecuencia son los siguientes:

RESIDUO	ORIGEN	CÓDIGO LER <sup>(1)</sup>
Papel y cartón	Residuos asimilables a los municipales	20 01 01
Plástico	Residuos asimilables a los municipales	20 01 39
Mezcla de residuos municipales	Residuos asimilables a los municipales	20 03 01
Residuos de construcción y demolición	Operaciones de mantenimiento o nuevas infraestructuras	17 01 07
Lodos de fosa séptica	Residuos almacenados en fosa estanca de aseos y servicios	20 03 04
Medicamentos distintos de los especificados en el código 18 02 07	Tratamiento o prevención de enfermedades de animales	18 02 08

3. La gestión y generación de cualquier otro residuo no indicado en los apartados b.1 o b.2, deberá ser comunicada a esta Dirección General de Sostenibilidad.

4. Junto con el certificado final de obra el titular de la instalación deberá indicar a esta Dirección General de Sostenibilidad qué tipo de gestión y qué gestores autorizados o inscritos de conformidad con la Ley 22/2011, de residuos y suelos contaminados, se harán cargo de los residuos generados por la actividad con el fin último de su valorización o eliminación, incluyendo los residuos asimilables a urbanos. Éstos deberán estar registrados como Gestores de Residuos según corresponda.
5. Queda expresamente prohibida la mezcla de los residuos generados entre sí o con otros residuos. Los residuos deberán segregarse desde su origen, disponiéndose de los medios de recogida y almacenamiento intermedio adecuados para evitar dichas mezclas.
6. La eliminación de los cadáveres se efectuará conforme a las disposiciones del Reglamento (CE) n.º 1069/2009, del Parlamento Europeo y del Consejo de 21 de octubre de 2009 por el que se establecen las normas sanitarias aplicables a los subproductos animales y los productos derivados no destinados al consumo humano y por el Reglamento (UE) n.º 142/2011, de la Comisión de 25 de febrero de 2011. Se observará que el almacenamiento de los cadáveres se realice en condiciones óptimas y fuera del recinto de la instalación, siempre garantizando que sólo podrán ser manipulados por el personal de la explotación y el personal encargado de la recogida.

- c - Medidas de protección y control de la contaminación atmosférica.

1. Los contaminantes emitidos a la atmósfera y sus respectivos focos de emisión serán los siguientes:

CONTAMINANTE	ORIGEN
N <sub>2</sub> O	Almacenamientos exteriores de estiércoles
NH <sub>3</sub>	Volatilización en el estabulamiento
	Almacenamientos exteriores de estiércoles
CH <sub>4</sub>	Volatilización en el estabulamiento
	Almacenamientos exteriores de estiércoles

Dado el marcado carácter difuso de las emisiones de estos contaminantes y, por tanto, la enorme dificultad existente en el control de las emisiones mediante valores límite de emisión, deberán ser sustituidas por la aplicación de las mejores técnicas disponibles.

## 2. Aplicación de Mejores Técnicas Disponibles:

- Estabulamiento (En el caso de instalaciones de nueva ejecución).
  - Para reducir las emisiones de amoníaco a la atmósfera de cada nave, así como las emisiones de gases de efecto invernadero, deberá adoptarse una técnica o una combinación de técnicas que permitan la reducción de emisiones de amoníaco en, al menos, un 60% con respecto a la técnica de referencia (emparrillado total, fosas en «U» y mantenimiento del estiércol durante todo el ciclo productivo en las fosas de las instalaciones).
- Gestión nutricional.
  - Reducir el contenido de proteína bruta mediante una dieta equilibrada, teniendo en cuenta las necesidades energéticas y los aminoácidos digestibles.
  - Alimentación multifases.
- Almacenamiento del estiércol.
  - Los estiércoles deberán cubrirse mediante una cubierta fija o flexible.
  - El estercolero deberá tener una canalización de lixiviados a una fosa.
  - El estiércol deberá mezclarse con paja u otras sustancias que absorban la humedad.
- Almacenamiento del purín para fosas existentes.
  - Las fosas deberán vaciarse al menos una vez al mes.
  - Si la fosa no está cubierta deberá propiciarse la creación de costra natural y añadir paja a la superficie para reducir las emisiones.
  - Se limitará al máximo la agitación del purín.
  - Además, deberán adoptar, al menos, una de las siguientes técnicas en su explotación para las fosas existentes:
    - a) Vaciado de las fosas de estiércoles de los alojamientos al menos dos veces a la semana, con el objeto de reducir al menos un 30% las emisiones de gases contaminantes, respecto de la técnica de referencia.
    - b) Cubrir las balsas de estiércoles, en las zonas en que no se forme de manera espontánea costra que cubra totalmente la superficie, con técnicas que reduzcan

las emisiones de gases contaminantes al menos en un 40% con respecto a la referencia de balsa sin costra

Cualquier otra técnica, descrita como Mejor Técnica Disponible, que garantice una reducción de emisiones de gases contaminantes equivalente a la alcanzada mediante las técnicas descritas en los apartados a) o b), y que contribuya a minimizar las emisiones de gases de efecto invernadero de la granja.

- En el caso de la fosas de nueva ejecución y para reducir las emisiones de amoníaco a la atmósfera durante el almacenamiento exterior del purín, así como las emisiones de gases de efecto invernadero, deberán adoptar técnicas que reduzcan, al menos, un 80% las emisiones de amoníaco con respecto a la técnica de referencia (fosas abiertas y sin costra natural).

- d - Emisiones contaminantes al suelo y a las aguas subterráneas.

1. El ganado porcino estará en todo momento en las naves de secuestro. Estas naves son las indicadas en el anexo I de la presente resolución. Todas las instalaciones serán permanentes.
2. No se permitirá la construcción o formación de balsas o fosas para la recogida de aguas de limpieza, deyecciones o cualquier otra agua residual procedentes de las naves de secuestro, corrales y patios de ejercicio, distintas de las descritas en el apartado a.2).
3. Quincenalmente se procederá a la retirada de deyecciones y limpieza de suelos, comederos y bebederos. No obstante, al final de cada ciclo se realizarán vaciados sanitarios de las instalaciones que albergan los animales.
4. Los vestuarios del personal de la explotación se ubicarán antes de la zona de producción, con una separación clara entre la zona sucia y la zona limpia. Deberán contar con medios suficientes para el lavado de las manos, así como váter, ducha o equivalente. Deberán disponer de un sistema de saneamiento independiente, para las aguas generadas en los mismos, que terminará en una fosa estanca e impermeable, con capacidad suficiente. A los efectos de proteger adecuadamente la calidad de las aguas que conforman el dominio público hidráulico (DPH), habrá de observarse el cumplimiento de las siguientes prescripciones:
  - El depósito para almacenamiento de aguas residuales se ubicará a más de 100 metros del DPH.
  - Se deberá garantizar la completa estanqueidad del referido depósito mediante el correspondiente certificado suscrito por técnico competente y visado por el colegio profesional correspondiente.



- En la parte superior del depósito se instalará una tubería de ventilación al objeto de facilitar la salida de gases procedentes de la fermentación anaerobia.

El depósito deberá ser vaciado por un gestor de residuos debidamente autorizado para la gestión del residuo no peligroso de código LER 20 03 04; con la periodicidad adecuada para evitar el riesgo de rebosamiento del mismo. A tal efecto, se deberá tener a disposición de los organismos encargados de velar por la protección del Medio Ambiente, a petición del personal acreditado por los mismos, la documentación que acredite la recogida y destino adecuados de las aguas residuales acumuladas en dicho depósito; y, asimismo, se deberá comunicar a dichos organismos cualquier incidencia que pueda ocurrir.

5. El titular de la instalación deberá favorecer que las aguas pluviales no contaminadas se evacuen de forma natural, hasta la parte exterior de las instalaciones, haciéndose especial mención a aquéllas que caigan sobre el techo de las naves. A tales efectos, se considerarán aguas pluviales contaminadas las que entren en contacto con los animales o sus deyecciones, en particular las que caigan sobre las fosas de purines.
6. El titular de la instalación deberá garantizar que se minimiza el uso del agua, mantendrá un registro del uso del agua por ejemplo mediante la instalación de un caudalímetro y detectará y reparará las fugas

- e - Medidas de prevención y reducción de la contaminación lumínica.

La instalación no dispondrá de iluminación exterior por lo que no se prevé contaminación lumínica, según la documentación aportada en la tramitación. En el caso de que estas circunstancias cambien se deberá comunicar a esta Dirección General de Sostenibilidad.

- f - Condiciones de diseño y manejo de la explotación

1. Las naves contarán con la superficie mínima establecida para el bienestar y protección de los cerdos. En su construcción no podrá utilizarse madera, ni cualquier otro tipo de material que dificulte la limpieza y desinfección, constituyendo así una fuente de contagio de enfermedades. Las puertas y ventanas deben ser de carpintería metálica. Cualquier apertura al exterior dispondrá de una red de mallas que impida el acceso de aves.
2. En cuanto a las características constructivas y condiciones higiénico-sanitarias se atenderá al cumplimiento de los requisitos establecidos por la normativa sectorial de aplicación, cumpliendo entre otros los siguientes requisitos:
  - La explotación deberá disponer de utillajes de limpieza y manejo y ropa y calzado de uso exclusivo de la explotación, tanto para personal como visitas.



- Se deberán limitar las visitas y llevar un registro de las mismas, tanto de personas como de vehículos.
- La explotación dispondrá de un lugar seguro y protegido, señalizado, para los medicamentos y piensos medicamentosos.

- g - Plan de ejecución.

1. En el caso de que el proyecto o actividad no comenzará a ejecutarse o desarrollarse en el plazo de cinco años (5 años), a partir de la fecha de otorgamiento de la AAU, la Dirección General de Sostenibilidad previa audiencia del titular, acordará la caducidad de la AAU, conforme a lo establecido en el artículo 23.a) de la Ley 16/2015, de 23 de abril.
2. Dentro del plazo establecido en el apartado anterior, el titular de la instalación deberá presentar a la Dirección General de Sostenibilidad solicitud de inicio de la actividad, según establece el artículo 34 del Decreto 81/2011, de 20 de mayo.
3. En particular y sin perjuicio de lo que se considere necesario, la solicitud referida en el apartado g.2 deberá acompañarse de:
  - a) La documentación que indique y acredite qué tipo de gestión y qué gestores autorizados se harán cargo de los residuos generados por la actividad con el fin último de su valorización o eliminación, incluyendo los residuos asimilables a urbanos.
  - b) Copia de la licencia de obra, edificación e instalación en caso de que hubiera sido preceptiva.

- h - Vigilancia y seguimiento

Estiércoles:

1. La explotación deberá disponer de Libro de Gestión del Estiércol en el que se anotarán, con un sistema de entradas (producción) y salidas (abono orgánico, gestor autorizado de estiércol), los distintos movimientos del estiércol generado por la explotación porcina. En cada movimiento figurarán: cantidad, contenido en nitrógeno, fecha del movimiento, origen y destino, especificándose las parcelas y el cultivo en que este estiércol se ha utilizado.
2. El Plan de Aplicación Agrícola de Estiércoles será de carácter anual, por lo que, cuando la Dirección General de Sostenibilidad lo estime conveniente, y de cualquier modo antes del 1 de marzo de cada año, deberá enviarse esta documentación.

Residuos:

3. De conformidad con el artículo 40 de la Ley 22/2011, de 28 de julio, el titular de la instalación industrial dispondrá de un archivo físico o telemático donde se recoja por orden cronológico la cantidad, naturaleza, origen y destino de los residuos producidos; cuando proceda se inscribirá también, el medio de transporte y la frecuencia de recogida. En el Archivo cronológico se incorporará la información contenida en la acreditación documental de las operaciones de producción y gestión de residuos. Se guardará la información archivada durante, al menos, tres años.
4. Antes de dar traslado de los residuos a una instalación para su valorización o eliminación deberá solicitar la admisión de los residuos y contar con el documento de aceptación de los mismos por parte del gestor destinatario de los residuos.
5. Asimismo, el titular de la instalación deberá registrar y conservar los documentos de aceptación de los residuos en las instalaciones de tratamiento, valorización o eliminación y los ejemplares de los documentos de control y seguimiento de origen y destino de los residuos por un periodo de cinco años.

Vertidos:

6. En relación con la vigilancia de la afección de las aguas, junto con la documentación a entregar en el certificado del acta de puesta en servicio, el titular de la instalación propondrá y justificará la ubicación de pozos testigos que permitan estudiar la evolución de la calidad de las aguas subterráneas y la no afección de éstas debido a fugas de lixiviados o de infiltraciones desde los sistemas de almacenamiento de aguas residuales y de estiércoles. Se planteará, junto con la localización de los puntos de muestreo, la periodicidad de los controles analíticos precisos para estudiar la evolución de la calidad de las aguas y la no afección de éstas debido al ejercicio de la actividad.
7. Evaluación del funcionamiento del sistema de almacenamiento de purines, aguas de limpieza de las naves, donde deberá registrarse y controlar:
  - El nivel de llenado de las balsas.
  - La existencia de fugas.

El condicionado indicado anteriormente se emite sin perjuicio del cumplimiento de cualquier normativa que le sea de aplicación al desarrollo de la actividad.



- i - Prescripciones finales

1. Según el artículo 17 de la Ley 16/2015, de 23 de abril, de protección ambiental de la Comunidad Autónoma de Extremadura, la autorización ambiental unificada objeto de la presente resolución tendrá una vigencia indefinida, sin perjuicio de la necesidad de obtener o renovar las diversas autorizaciones sectoriales que sean pertinentes para el ejercicio de la actividad en los periodos establecidos en esta ley y en la normativa reguladora vigente.
2. El titular de la instalación deberá comunicar a la Dirección General de Sostenibilidad cualquier modificación que se proponga realizar en la misma según se establece en el artículo 20 de la Ley 16/2015, de 23 de abril, de protección ambiental de la Comunidad Autónoma de Extremadura.
3. La presente AAU podrá ser revocada por incumplimiento de cualquiera de sus condiciones.
4. El incumplimiento de las condiciones de la resolución constituye una infracción que irá de leve a grave, según el artículo 131 de la Ley 16/2015, de 23 de abril, de protección ambiental de la Comunidad Autónoma de Extremadura.
5. Contra esta resolución, que no pone fin a la vía administrativa, el interesado podrá interponer recurso de alzada de conformidad con lo establecido en los artículos 112, 115, 121 y 122 de la Ley 39/2015, de 1 de octubre, del Procedimiento Administrativo Común de las Administraciones Públicas, ante la Consejería para la Transición Ecológica y Sostenibilidad, en el plazo de UN MES a contar desde el día siguiente al de la notificación de la presente resolución.

Transcurrido el plazo de interposición del recurso sin que éste se haya presentado, la presente resolución será firme a todos los efectos legales.

Mérida, 30 de marzo de 2022.

El Director General de Sostenibilidad,  
JESÚS MORENO PÉREZ

**ANEXO I****RESUMEN DEL PROYECTO**

Se trata de la ampliación de una explotación porcina de cebo en régimen intensivo con una capacidad de 1.120 cerdos de cebo.

La explotación se ubicará en la parcela 38 del polígono 6, del término municipal de La Parra, con una superficie de 16 ha. Las características esenciales del proyecto se describen en la presente resolución.

La explotación contará con superficie suficiente de secuestro, contando para ello con dos naves. Las instalaciones dispondrán además de lazareto, fosa/balsa de aguas residuales, embarcadero, vado, vestuarios, silos y depósitos.

En la siguiente tabla se exponen su superficie :

INSTALACIONES	SUPERFICIE (m <sup>2</sup> )
Nave 1	310
Nave 2	840

La nave dispondrá de ventanas con malla antipajarera, estructura de metálica, cerramiento de bloques de hormigón, cubierta de chapa, suelo de hormigón y saneamiento de recogida de deyecciones y aguas de limpieza conectadas mediante arquetas y tubos estancos hasta las balsas de purines.

Las coordenadas UTM donde se ubicará la explotación son:

COORDENADAS	X	Y
Explotación	705.862	4.264.812

Además de estas instalaciones, la explotación porcina contará con las siguientes edificaciones e infraestructuras:



- Embarcadero: Se trata de un espacio que se utilizará para la carga y descarga de animales.
- Lazareto: La explotación cuenta con un lazareto de 30 m<sup>2</sup>, para el secuestro y observación de animales enfermos y/o sospechosos de estarlo. Estará conectado a una fosa. Se ubicará en la nave 1, aunque totalmente independizado de esta.
- Aseo/ Vestuario.
- Fosa: La explotación dispondrá de una balsa de 672 m<sup>3</sup> de hormigón, para el almacenamiento de purines y aguas de limpieza de las naves y estercolero.
- Estercolero: La explotación dispondrá de un estercolero de una capacidad mínima de 100 m<sup>3</sup>.
- Vado de desinfección de vehículos: Se ubicará en el acceso a la explotación, para desinfección de los vehículos que entran y salen de la misma. Se construirá en hormigón con una profundidad aproximada de 20 cm y con ancho y largo tales que garanticen la desinfección completa de la rueda de un camión en su rodada.
- Pediluvios a la entrada de cada local o nave.
- Almacenamiento de cadáveres: Dispondrá de solera estanca y de fácil limpieza. Se ubicará fuera del recinto de la instalación.
- Cerramiento de la explotación: Se realizará con malla ganadera de alambre galvanizado.
- Silos.
- Depósitos de agua.

## **ANEXO II**

### **PROGRAMA DE GESTIÓN DE PURINES**

La explotación dispondrá de contrato con gestor autorizado para justificar el cumplimiento del apartado a.1 del condicionado de la presente resolución.

### **ANEXO III**

Resolución de 3 de febrero de 2020, de la Dirección General de Sostenibilidad, por la que se formula informe de impacto ambiental del proyecto de explotación porcina, cuyo promotor es mesto 2015, SL, en el término municipal de la parra. IA19/1052.

La Ley 16/2015, de 23 de abril, de protección ambiental de la Comunidad Autónoma de Extremadura, en su artículo 73 prevé los proyectos que deben ser sometidos a evaluación ambiental simplificada por el órgano ambiental a los efectos de determinar que el proyecto no tiene efectos significativos sobre el medio ambiente, o bien, que es preciso su sometimiento al procedimiento de evaluación de impacto ambiental ordinaria, regulado en la Subsección 1.<sup>a</sup> de Sección 2.<sup>a</sup> del Capítulo VII, del Título I, de la ley, por tener efectos significativos sobre el medio ambiente.

El presente proyecto de explotación porcina se encuentra encuadrado en el apartado g) del grupo 1, del anexo V de la Ley 16/2015, de 23 de abril, de protección ambiental de la Comunidad Autónoma de Extremadura.

Es Órgano competente para la formulación del informe de impacto ambiental relativo al proyecto la Dirección General de Sostenibilidad de la Consejería para la Transición Ecológica y Sostenibilidad de conformidad con lo dispuesto en el artículo 31.3 del Decreto 87/2019, de 2 de agosto, por el que se establece la estructura orgánica básica de la Administración de la Comunidad Autónoma de Extremadura.

Los principales elementos del análisis ambiental del proyecto son los siguientes:

#### **1. Objeto, descripción y localización del proyecto**

El objeto del proyecto es la ampliación de una explotación porcina, en régimen de explotación intensivo, con una capacidad final 1.120 cerdos de cebo. La finca donde se ubicará la explotación la compone el polígono 6, parcela 38 del término municipal de La Parra (Badajoz), con una superficie de unas 16,61 hectáreas.

Para el desarrollo de la actividad, la explotación porcina dispondrá de las siguientes instalaciones: dos naves de 310 y 840 m<sup>2</sup>, un lazareto de 30 m<sup>2</sup> (ubicado en la nave de 310 m<sup>2</sup>). Las naves y el lazareto dispondrán de solera de hormigón, y también dispondrán de red de evacuación de purines y aguas de limpieza. Además, la explotación porcina dispondrá de una balsa de purines ejecutada en hormigón de 624 m<sup>3</sup> de capacidad de almacenamiento, un estercolero ejecutado en hormigón de 49 m<sup>3</sup> de capacidad de almacenamiento, vado sanitario, pediluvios, embarcadero, zona de almacenamiento de cadáveres y cerramiento.



## 2. Tramitación y consultas

Se remitió a la anterior Dirección General de Medio Ambiente el documento ambiental del proyecto con objeto de determinar la necesidad de sometimiento al procedimiento de evaluación de impacto ambiental.

Con fecha 8 de octubre de 2019, la anterior Dirección General de Sostenibilidad realiza consultas a las Administraciones Públicas afectadas y a las personas interesadas que se relacionan en la tabla adjunta. Se han señalado con una «X» aquellos que han emitido informe en relación con la documentación ambiental.

Relación de consultados	Respuestas recibidas
Servicio de Conservación de la Naturaleza y Áreas Protegidas	X
Servicio de Urbanismo. Dirección General de Urbanismo y Ordenación del Territorio	-
Dirección General de Bibliotecas, Museos y Patrimonio Cultural	X
Confederación Hidrográfica del Guadiana	X
Ayuntamiento de La Parra	-
Ecologistas en Acción	-
ADENEX	-
SEO BIRD/LIFE	-
AMUS	-

Se recibieron las siguientes respuestas:

Con fecha 19 de noviembre de 2019 se recibe informe emitido por Confederación Hidrográfica del Guadiana en el que comunica que por el interior de la zona de actuación planteada discurren tres arroyos tributarios de la Rivera de los Molinos, si bien no se prevé afección física alguna a cauces que constituyan el DPH del estado, ni a las zonas de servidumbre y policía. En cuanto al consumo de agua, comunica que no existe un derecho de aguas que



amparen el consumo hídrico pretendido , informando a su vez que cualquier uso privativo del agua en el ámbito competencial de esta Confederación Hidrográfica deberá estar amparado necesariamente por un derecho al uso de la misma . Seguidamente, el informe hace referencia a los vertidos al dominio público hidráulico. Propone una serie de medidas incluidas en el presente informe técnico. Concluye diciendo que el promotor deberá legalizar el aprovechamiento de aguas subterráneas existente, conforme a lo indicado en el informe.

Con fecha 26 de noviembre de 2019 se recibe informe emitido por la Dirección General de Bibliotecas, Museos y Patrimonio Cultural en el que comunica que para la ubicación del proyecto, éste no presenta incidencias sobre el patrimonio arqueológico conocido. No obstante, y de cara a la protección del patrimonio arqueológico no detectado, establece una medida preventiva que si ha sido incluida en este informe de impacto ambiental.

Con fecha 22 de noviembre de 2019 el Servicio de Conservación de la Naturaleza y Áreas Protegidas emite informe en el que informa que la actividad solicitada se encuentra incluida dentro del lugar de la Red Natura 2000, Zona de Especial Conservación (ZEC) "Sierra de María Andrés" (ES4310066), Zona de Alto Interés (ZAI 2) "Matorral mediterráneo", Zona de Interés (ZI). Los valores naturales reconocidos en su Plan de Gestión y/o en la Ley 42/2007, de 13 de diciembre, del Patrimonio Natural y de la Biodiversidad, son Flora (*Astragalus gines-lopezii*, *Orchis italica*, *Ophrys fusca* y *Antirrhinum graniticum*); Habitats (Fruticeas termófilas, De *Quercus suber* y/o *Quercus ilex*, Bosques de *Quercus ilex*); Área de campeo (cigüeña negra , milano negro, águila culebrera, águila calzada, etc) . Informa favorablemente ya que considera que no es susceptible de afectar de forma apreciable a los lugares incluidos en la Red Natura 2000 siempre y cuando se cumplan una serie de condiciones que han sido tenidas en cuenta en la presenta resolución.

Durante el procedimiento de evaluación también se solicitó y recibió informe del Agente del Medio Natural.

### 3. Análisis según los criterios del anexo X

Una vez analizada la documentación que obra en el expediente, y considerando las respuestas recibidas a las consultas practicadas, se realiza el siguiente análisis para determinar la necesidad de sometimiento del proyecto al procedimiento de evaluación de impacto ambiental ordinaria previsto en la Subsección 1ª de la Sección 2ª del Capítulo VII, del Título I, según los criterios del anexo X, de la Ley 16/2015, de 23 de abril, de protección ambiental de la Comunidad Autónoma de Extremadura.

Características de proyecto. La ejecución del proyecto conlleva el uso de una nave existente en la explotación porcina y la ejecución y posterior uso de una nueva nave, así como del resto de instalaciones auxiliares (balsas de purines, estercolero, vestuario).

Los recursos naturales que se utilizarán durante la fase de funcionamiento se deberán a la ocupación del suelo por parte de las instalaciones, además de los cereales suministrados para la alimentación de los animales (pienso) y el agua para bebida de los animales, así como la utilizada en la limpieza de las instalaciones.

Los residuos generados durante el funcionamiento de la explotación porcina, según el documento ambiental aportado, serán principalmente cadáveres de animales y residuos zoonosanitarios.

Los estiércoles y purines serán aplicados como abono orgánico.

Ubicación del proyecto. La finca donde se ubicará la explotación la compone el polígono 6 , parcela 38 del término municipal de La Parra (Badajoz). La superficie total de la finca es de unas 16,61 hectáreas. La zona donde se ubica la finca se caracteriza por ser una zona de carácter agropecuario con presencia de explotaciones agrícolas dedicadas al cultivo de cereales de secano, olivar y pastos, además de explotaciones ganaderas.

Características del potencial impacto.

Incidencia sobre el suelo, la geología y geomorfología: el impacto sobre estos factores será el ocasionado por la ocupación de las instalaciones. La zona en la que se ubican presenta una pendiente media del 10-15 %. Aplicando las correspondientes medidas preventivas estas afecciones no deberían ser significativas.

Incidencia sobre las aguas superficiales y subterráneas: no se prevé afección física alguna a cauces que constituyan el DPH del Estado. Para evitar la contaminación de las aguas superficiales y subterráneas originada por una incorrecta gestión de los purines y estiércoles, la explotación porcina se diseña con fosas de purines y/o balsas impermeabilizadas.

Incidencia sobre la vegetación y hábitats: En la parcela hay presencia de vegetación como *Astragalus gines-lopezii*, *Orchis italica*, *Ophrys fusca* y *Antirrhinum graniticum* y hábitat de interés comunitario como *Fruticeas termófilas*, *De Quercus suber* y/o *Quercus ilex*, *Bosques de Quercus ilex*.

Incidencia sobre la fauna: La actividad puede afectar a valores naturales tales como cigüeña negra , milano negro, águila culebrera, águila calzada, etc.

Incidencia sobre la Red Natura y Áreas Protegidas: en el informe emitido por el Servicio de Conservación de la Naturaleza y Áreas Protegidas se considera que la actividad solicitada se encuentra incluida dentro de la Zona de Especial Conservación (ZEC) "Sierra de María Andrés" (ES4310066), Zona de Alto Interés (ZAI 2) "Matorral mediterráneo", Zona de Interés (ZI).

Incidencia sobre el paisaje: se prevé que el impacto sobre el paisaje sea mínimo debido a que el proyecto se localiza en una zona de carácter agropecuario y a la aplicación de medidas de integración paisajística.

Se trata de una actividad que no afectaría negativamente a valores de flora, fauna y paisaje presentes en el entorno inmediato, ni en la superficie en la que se ubica el proyecto. No incide de forma negativa sobre el patrimonio arqueológico conocido, recursos naturales, hidrología superficial y subterránea. No son previsibles, por ello, efectos significativos sobre el medio ambiente en los términos establecidos en el presente informe.

#### 4. Medidas preventivas, correctoras, protectoras y complementarias

Se considera que la actividad no causará impactos ambientales significativos siempre y cuando se cumplan las siguientes medidas preventivas, protectoras, correctoras y complementarias:

- Medidas en la fase de adaptación

1. Para facilitar la integración paisajística, los acabados de las construcciones deberán ser de tonos que se integren en el entorno, utilizando tonos tostados, ocres o albero para los exteriores y rojo mate o verde para las cubiertas de naves. Otras instalaciones auxiliares con acabados metálicos como tolvas, silos y/o depósitos de agua, deberán ser de color similar al de las cubiertas. En cualquiera de los elementos constructivos no deben utilizarse tonos llamativos o brillantes.
2. La explotación porcina dispondrá de un sistema estanco para la recogida y almacenamiento de los purines y de las aguas de limpieza generadas en las naves de secuestro, lazareto y estercolero, que evite el riesgo de filtración y contaminación de las aguas superficiales y subterráneas. Para ello, dispondrá de red de saneamiento mediante tuberías, y balsa de purines con tratamiento impermeabilizante que garantice su estanqueidad. La balsa de purines deberán contar con capacidad suficiente para almacenar la producción de, al menos, tres meses de purines. La balsa de purines contarán con una cuneta o un talud perimetral que evite el acceso de aguas de escorrentía, y además, dispondrán de un cerramiento perimetral que impida el acceso de personas y animales. Para controlar su estanqueidad, junto a la balsa se dispondrán pozos testigos capaces de detectar roturas o mal funcionamiento del sistema de impermeabilización. La frecuencia de vaciado será siempre antes de superar los 2/3 de su capacidad. En el caso de detectarse productos químicos (desinfectantes), el vertido final almacenado será entregado a un gestor de residuos autorizado por el organismo competente, y para el caso que no haya presencia de dichos residuos, el vertido final podrá ser empleado como fertilizante orgánico.

En el caso de mantener la balsa de purines abiertas, para facilitar la salida de los animales que pudieran caer accidentalmente en ellas y morir ahogados, se construirán rampas interiores con material rugoso de, al menos, 50 cm de ancho y un máximo de 30º de inclinación y pegadas a la pared de la fosa. Podrán ser de obra fija (vigas y rasillas o ladrillos); o bien de madera con sistemas autobasculante según el nivel de las fosas (mediante bisagras). También podrá optarse por cubrir las fosas con estructuras permanentes o flotantes.

3. La explotación porcina dispone de un estercolero, que deberá contar con tratamiento impermeabilizante que garantice su estanqueidad. La capacidad de almacenamiento del estercolero será de, al menos, la producción de 15 días de estiércoles sólidos. El estercolero se deberá vaciar antes de superar los 2/3 de su capacidad, momento en el que se comprobará que se encuentra en condiciones óptimas, reparando cualquier deficiencia. Contará con pendiente para que los lixiviados que se produzcan se dirijan a una fosa de purines. El estercolero se deberá cubrir mediante la construcción de un cobertizo o una cubierta flexible (plástica), que impida el acceso de pluviales al cubeto.
4. En el caso de instalar aseos, las aguas residuales generadas en ellos serán almacenadas en una fosa séptica estanca (diferente a las fosas de purines) y se gestionarán por gestor autorizado.
5. Los residuos generados durante la fase de adaptación deberán ser gestionados conforme a lo establecido en el Real Decreto 105/2008, de 1 de febrero, por el que se regula la producción y gestión de los residuos de construcción y demolición, y por el Decreto 20/2011, de 25 de febrero, por el que se establece el régimen jurídico de la producción, posesión y gestión de los residuos de construcción y demolición en la Comunidad Autónoma de Extremadura.
6. Al finalizar los trabajos de adaptación se llevará a cabo una limpieza general de todos aquellos restos generados.

- Medidas en la fase operativa

1. Tratamiento y gestión del estiércol. Para el control del programa de gestión de purines o estiércol, la explotación deberá disponer de un "Libro de Registro de Gestión de Estiércoles" que recoja de forma detallada los volúmenes extraídos y el destino de cada partida. En el caso de que se eliminen como abono orgánico se dispondrá, además, de un "Plan de Aplicación Agrícola" de los estiércoles en el que conste, por años, la producción de estiércoles o purines, su contenido en nitrógeno, así como las parcelas donde se aplica, qué se cultiva y en qué momento se realizan las aplicaciones. La aplicación agrícola se realizará cumpliendo las siguientes condiciones:

- La aplicación total de nitrógeno/ha por año será inferior a 80 kg en cultivos de secano y 170 kg en regadío. Para los cálculos se tendrán en cuenta todos los aportes de nitrógeno en la finca (purines o estiércol procedente de ganado, fertilizantes con contenido en nitrógeno, etc.).
  - Se buscarán los momentos de máximas necesidades de los cultivos. No se harán en suelos con pendientes superiores al 10 %, ni en suelos inundados o encharcados, ni antes de regar ni cuando el tiempo sea lluvioso. Se dejará sin abonar una franja de 100 m de ancho alrededor de todos los cursos de agua. No se aplicarán a menos de 300 m de una fuente, pozo o embalse que suministre agua para el consumo humano. No se aplicará de forma que cause olores u otras molestias a los vecinos. La distancia mínima para la aplicación del purín sobre el terreno, respecto de núcleos de población será de 1.000 m.
2. Tratamiento y gestión de otros residuos y subproductos animales. Los residuos generados en el desarrollo de la actividad deberán ser gestionados conforme a lo establecido en la Ley 22/2011, de 28 de julio de residuos y suelos contaminados. La gestión de residuos deberá ser realizada por empresas que estén registradas conforme a lo establecido en la Ley 22/2011.

Los residuos peligrosos generados en las instalaciones deberán envasarse, etiquetarse y almacenarse conforme a lo establecido en la normativa vigente y normas técnicas de aplicación. El tiempo máximo para el almacenamiento de residuos peligrosos no superará los seis meses.

La eliminación de los cadáveres se efectuará conforme a las disposiciones del Reglamento (CE) n.º 1069/2009 del Parlamento Europeo y del Consejo de 21 de octubre de 2009 por el que se establecen las normas sanitarias aplicables a los subproductos animales y los productos derivados no destinados al consumo humano y por el Reglamento (UE) n.º 142/2011, de la Comisión de 25 de febrero de 2011. Se observará que el almacenamiento de los cadáveres se realice en condiciones óptimas y fuera del recinto de la instalación.

Medidas de protección. Si como consecuencia del manejo de la explotación se produjese la degradación física del suelo, la pérdida de vegetación o la contaminación por nitratos de las aguas será responsabilidad del propietario, el cual deberá adoptar las medidas correspondientes para la recuperación del medio.

3. Queda prohibido, con carácter general, el vertido directo o indirecto de aguas y productos residuales susceptibles de contaminar las aguas continentales o cualquier otro elemento del dominio público hidráulico, salvo que cuente con la previa autorización administrativa de la Confederación Hidrográfica del Guadiana.

4. Medidas adicionales. Efectuar los procesos de limpieza, desinfección y desinsectación de forma periódica, para mantener las instalaciones existentes en buenas condiciones higiénico-sanitarias. No obstante, al final de cada ciclo se realizarán vacíos sanitarios de las instalaciones que albergan los animales.

- Medidas a acometer en el Plan de Reforestación

1. Se creará una pantalla vegetal, implantando especies arbóreas y/o arbustivas autóctonas alrededor de las instalaciones, a fin de minimizar el impacto paisajístico. Las plantaciones se realizarán sin un marco determinado, distribuidas en bosquetes.
2. Se asegurará el éxito de la reforestación, para lo cual se realizará un mantenimiento adecuado así como la reposición de las marras que fueran necesarias.

- Medidas para la protección del patrimonio arqueológico

1. Si durante la ejecución de los trabajos de adaptación o durante el desarrollo de la actividad propia de la explotación se hallasen restos u objetos con valor arqueológico, el promotor y/o la dirección facultativa de la misma paralizarán inmediatamente los trabajos, tomarán las medidas adecuadas para la protección de los restos y comunicarán su descubrimiento en el plazo de cuarenta y ocho horas a la Consejería de Cultura, Turismo y Deportes.

- Medidas correctoras a aplicar al final de la actividad

1. Al final de la actividad productiva, se procederá al derribo de las construcciones, al desmantelamiento de las instalaciones y al relleno de las fosas. El objetivo de la restauración será que los terrenos recuperen su aptitud agrícola original, demoliendo adecuadamente las instalaciones, y retirando los residuos a gestor autorizado.
2. Si una vez finalizada la actividad se pretendiera adaptar las instalaciones para otro uso distinto, éstas deberán adecuarse al nuevo uso. Dicha modificación deberá contar con todos los informes y autorizaciones exigibles en su caso.

- Programa de vigilancia ambiental

1. El promotor deberá disponer de un programa de vigilancia ambiental que deberá contener, al menos, un informe anual sobre el seguimiento de las medidas incluidas en el informe de impacto ambiental.
2. En base al resultado de estos informes se podrán exigir medidas correctoras suplementarias para corregir las posibles deficiencias detectadas, así como otros aspectos relacionados con el seguimiento ambiental no recogidos inicialmente.

- Condiciones complementarias

1. Deberán cumplirse todas las medidas protectoras y correctoras descritas en el documento ambiental, en tanto no entren en contradicción con el condicionado del presente informe.
2. La explotación contará con la concesión de aguas públicas que ampare el uso ganadero antes del comienzo de ejercer la actividad.
3. Para el cerramiento perimetral, se atenderá a lo dispuesto en el Decreto 226/2013, de 3 de diciembre por el que se regulan las condiciones para la instalación, modificación y reposición de los cerramientos cinegéticos y no cinegéticos en la comunidad autónoma de Extremadura.
4. Si durante la realización de las actividades se detectara la presencia de alguna especie incluida en el Catálogo de Especies Amenazadas de Extremadura (Decreto 37/2001; DOE n.º 30, de 13 de marzo de 2001) y/o del Catálogo Español de Especies Amenazadas (Real Decreto 139/2011), se deberá comunicar tal circunstancia de forma inmediata a la Dirección General de Sostenibilidad.
5. Se informará del contenido de esta autorización a los operarios que realicen las actividades, así mismo, se dispondrá de una copia del presente informe.
6. Respecto a la ubicación y construcción, se atenderá a lo establecido en la Normativa Urbanística y en la autorización ambiental unificada, correspondiendo al Ayuntamiento de La Parra y a la Dirección General de Sostenibilidad las competencias en estas materias.
7. Cualquier modificación del proyecto, será comunicada a la Dirección General de Sostenibilidad que podrá establecer la necesidad de que la modificación se someta a un nuevo procedimiento de evaluación de impacto ambiental.

Teniendo en cuenta todo ello, y a propuesta del Servicio de Protección Ambiental, esta Dirección General de Sostenibilidad resuelve de acuerdo con la evaluación de impacto ambiental simplificada practicada de acuerdo con lo previsto en la Subsección 2ª de Sección 2ª del Capítulo VII, del Título I, y el análisis realizado con los criterios del anexo X de la Ley 16/2015, de 23 de abril, de protección ambiental de la Comunidad Autónoma de Extremadura, que no es previsible que el proyecto de ampliación de explotación porcina vaya a producir impactos adversos significativos, por lo que no se considera necesaria la tramitación prevista en la Subsección 1ª de la Sección 2ª del Capítulo VII del Título I de dicha Ley.



Este informe de impacto ambiental perderá su vigencia y cesará en la producción de los efectos que le son propios si, una vez publicado en el Diario Oficial de Extremadura, no se hubiera procedido a la autorización del proyecto en el plazo máximo de cinco años desde su publicación.

Su condicionado podrá ser objeto de revisión y actualización por parte del órgano ambiental cuando:

- Se produzca la entrada en vigor de nueva normativa que incida sustancialmente en el cumplimiento de las condiciones establecidas en el mismo.
- Cuando durante el seguimiento del cumplimiento del mismo se detecte que las medidas preventivas, correctoras o complementarias son insuficientes, innecesarias o ineficaces.

De conformidad con lo dispuesto en el artículo 76.6 de la Ley 16/2015, de 23 de abril, de protección ambiental de la Comunidad Autónoma de Extremadura, el Informe de Impacto Ambiental no será objeto de recurso alguno, sin perjuicio de los que, en su caso, procedan en vía administrativa o judicial frente al acto, en su caso, de autorización del proyecto.

Esta resolución se hará pública a través del Diario Oficial de Extremadura y de la página web de la Consejería para la Transición Ecológica y Sostenibilidad (<http://extremambiente.gobex.es/>), debiendo entenderse que no exime al promotor de obtener el resto de autorizaciones sectoriales o licencias que sean necesarias para la ejecución del proyecto.

Mérida, 3 de febrero de 2020.

El Director General de Sostenibilidad

JESÚS MORENO PÉREZ



**ANEXO GRÁFICO**

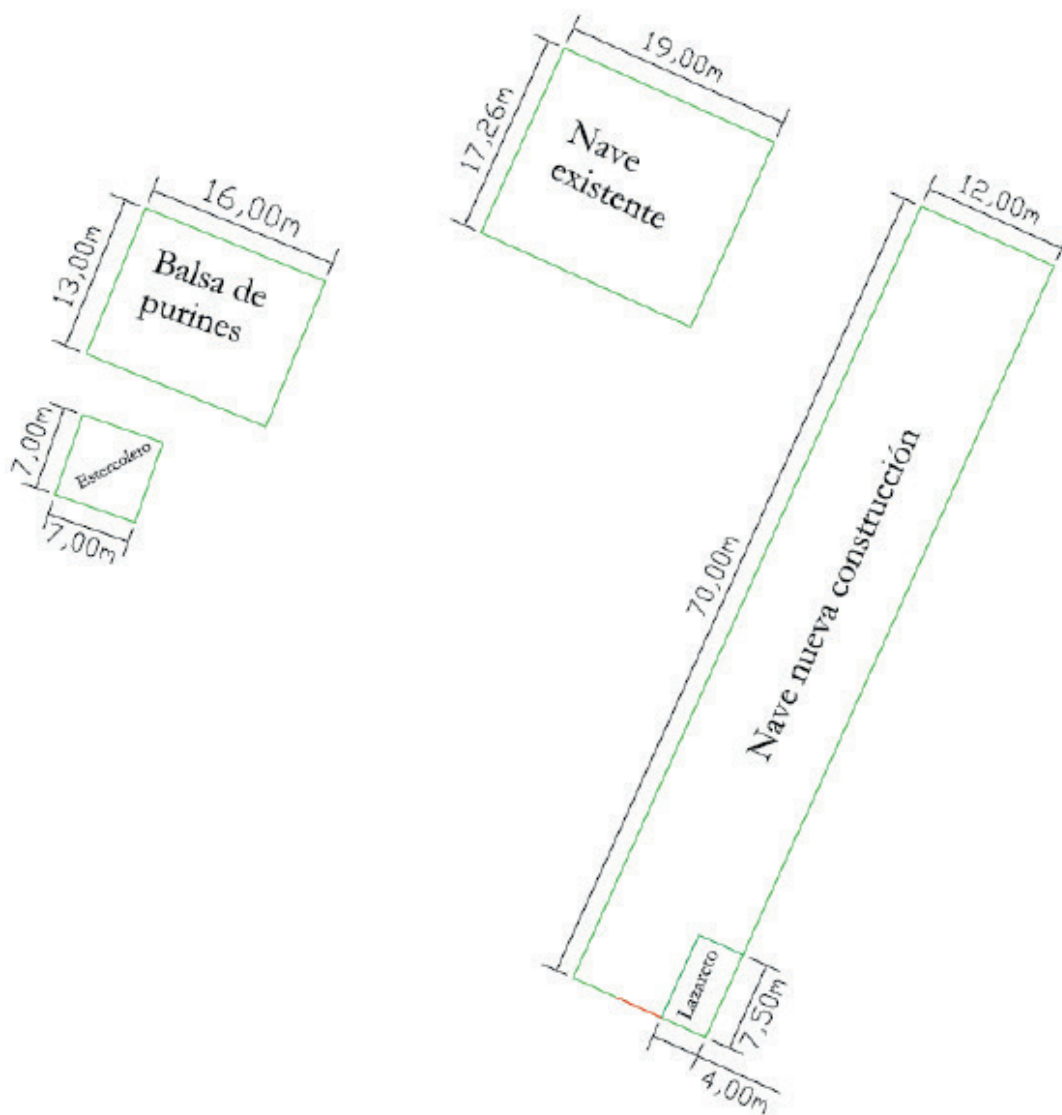

*RESOLUCIÓN de 31 de marzo de 2022, de la Dirección General de Industria, Energía y Minas, por la que se declara, en concreto, de utilidad pública, la instalación fotovoltaica "Fregenal de la Sierra", ubicada en el término municipal de Fregenal de la Sierra (Badajoz), e infraestructura de evacuación de energía eléctrica asociada. Expte.: GE-M/17/19. (2022061056)*

Visto el expediente instruido en esta Dirección General, a petición de la sociedad Instalación Fotovoltaica Arericsol VIII, SL, con C.I.F. B-26550491 y domicilio social en C/ Portalada, 50, 26006 La Rioja, Logroño, solicitando declaración de utilidad pública de las instalaciones de referencia, se exponen los siguientes:

#### ANTECEDENTES DE HECHO

**Primero.** Con fecha de registro de entrada en la Junta de Extremadura de 08 de enero de 2021, D. Alberto Romero Alvarez, en nombre y representación de la sociedad Instalación Fotovoltaica Arericsol VIII, SL, presentó solicitud de declaración de utilidad pública para la instalación fotovoltaica "Fregenal de la Sierra" ubicada en término municipal de Fregenal de la Sierra (Badajoz), y sus infraestructuras de evacuación de energía eléctrica asociadas.

**Segundo.** Con fecha de 16 de junio de 2021, finalizó el trámite de información pública del proyecto. Durante el trámite de información pública del proyecto de la instalación de referencia, se recibieron alegaciones presentadas por: D. Marco Antonio Sosa Fernández, en representación de Río Narcea Nickel SL. Dichas alegaciones fueron contestadas por el promotor de la instalación, y por esta Dirección General, una vez realizadas las oportunas valoraciones al respecto.

**Tercero.** De conformidad con lo establecido en el Real Decreto 1955/2000, de 1 de diciembre, por el que se regulan las actividades de transporte, distribución, comercialización, suministro y procedimientos de autorización de instalaciones de energía eléctrica, se dio traslado de las separatas correspondientes a las distintas administraciones, organismos o empresas de servicio público o de interés general afectadas, con bienes y derechos a su cargo, no habiendo manifestado éstas oposición alguna a las consultas realizadas, siendo, asimismo, aceptados por el promotor los informes emitidos por los mismos.

**Cuarto.** Con fecha 30 de octubre de 2020, se dictó Resolución de la Dirección General de Industria, Energía y Minas, por la que se otorga autorización administrativa previa para la instalación de referencia.

**Quinto.** Con fecha 30 de octubre de 2020, se dictó Resolución de la Dirección General de Industria, Energía y Minas, por la que se otorga autorización administrativa de construcción para la instalación de referencia.

**Sexto.** Con fecha de registro de entrada en la Junta de Extremadura de 25 de febrero de 2022, D. Alberto Romero Álvarez, en nombre y representación de la sociedad Instalación Fotovoltaica Arericsol VIII, SL, completó la documentación necesaria para la obtención de la declaración de utilidad pública de la instalación de referencia.

A estos antecedentes de hecho le son de aplicación los siguientes,

#### FUNDAMENTOS DE DERECHO

**Primero.** Conforme a lo dispuesto en el apartado 1.37 del artículo 9 del Estatuto de Autonomía, modificado por Ley Orgánica 1/2011, de 28 de enero, la Comunidad Autónoma de Extremadura tiene competencias exclusivas en materia de instalaciones de producción, almacenamiento, distribución y transporte de energías de cualquier tipo en su territorio, incluida la eléctrica cuando el aprovechamiento de ésta no afecte a otras Comunidades Autónomas.

En este sentido, de conformidad con lo dispuesto en el artículo 2 del Decreto del Presidente 16/2019, de 1 de julio, por el que se modifican la denominación, el número y las competencias de las Consejerías que conforman la Administración de la Comunidad Autónoma de Extremadura, así como lo dispuesto en el Decreto 87/2019, de 2 de agosto, por el que se establece su estructura orgánica básica, y el Decreto 170/2019, de 29 de octubre, por el que se establece la estructura orgánica de la Consejería para la Transición Ecológica y Sostenibilidad, corresponde a la Dirección General de Industria, Energía y Minas todas las funciones relacionadas con la dirección de las políticas de industria, energía y minas.

Por tanto, en virtud de lo dispuesto en el artículo 6.2 del Decreto 221/2012, de 9 de noviembre, la competencia para adoptar la presente resolución corresponde a la Dirección General de Industria, Energía y Minas.

**Segundo.** La Ley 24/2013, de 26 de diciembre, del Sector Eléctrico, determina que la construcción, puesta en funcionamiento, y modificación de las instalaciones de generación, transporte y distribución de energía eléctrica están sometidas, con carácter previo, al régimen de autorizaciones establecido en el artículo 53 de la Ley indicada y en sus disposiciones de desarrollo. Así mismo declara de utilidad pública las instalaciones de generación, transporte y distribución de electricidad, a efectos de expropiación forzosa y servidumbre de paso sobre bienes y derechos necesarios para establecerlas, si bien establece la condición de que las empresas titulares de las instalaciones deberán solicitarla de forma expresa, como así ha sido en el presente caso.

Asimismo de conformidad con lo establecido en el Título VII del Real Decreto 1955/2000, de 1 de diciembre, una vez concluidos los trámites correspondientes, y analizadas las alegaciones y manifestaciones recibidas durante la instrucción del procedimiento, así como los



pronunciamientos, alegaciones, informes, condicionados y documentos preceptivos obrantes en el mismo emitidos por otras Administraciones Públicas, organismos y empresas de servicio público o de servicios de interés general, el órgano sustantivo emitirá la resolución pertinente.

**Tercero.** Con fecha 30 de diciembre de 2020 se publicó en el Boletín Oficial del Estado, el Real Decreto 1183/2020, de 29 de diciembre, de acceso y conexión a las redes de transporte y distribución de energía eléctrica, cuya disposición final tercera realiza, entre otras, una modificación del segundo párrafo del artículo 3 del Real Decreto 413/2014, de 6 de junio, por el que se regula la actividad de producción de energía eléctrica a partir de fuentes de energía renovables, cogeneración y residuos, relativo a la definición de potencia instalada para instalaciones fotovoltaicas, siendo de aplicación dicha modificación a la instalación que nos ocupa en virtud de la disposición transitoria quinta del citado Real Decreto 1183/2020, de 29 de diciembre.

Por todo ello, teniendo en cuenta que han sido llevados a afecto los trámites preceptivos en la legislación vigente, y considerando lo expuesto en los antecedentes de hecho y en los fundamentos de derecho esta Dirección General,

#### RESUELVE

Declarar, en concreto, de utilidad pública la instalación que a continuación se detalla, a los efectos señalados en el artículo 149 del Real Decreto 1955/2000, de 1 de diciembre y en la Ley 24/2013, de 26 de diciembre, del Sector Eléctrico:

- Titular de la solicitud: Instalación Fotovoltaica Arericsol VIII, S.L, con C.I.F. B-26.550.491 y con domicilio social en C/ Portalada, n.º 50, 26006, La Rioja (Logroño).
- Ubicación de la instalación de generación solar fotovoltaica: polígono 39, parcela 2, y polígono 51 parcelas 67, 66, 146 y 65, del término municipal de Fregenal de la Sierra
- Características de la instalación:
  - Nombre de la instalación: "PS Fregenal de la Sierra".
  - Instalación solar fotovoltaica de 26,60 MW de potencia instalada, compuesta por 7 inversores de 3.800 kW cada uno, y 50.008 módulos fotovoltaicos de 495-500-505 W cada uno, montados sobre estructuras fijas a un eje.
  - Centros de transformación: 7 de 3,8 MVA-0,69 kV/20 kV.
  - Subestación transformadora: compuesta por un parque de intemperie de 66 kV, con una posición de línea de 66 kV, una posición de transformación de 20/66 kV; 4 posi-



ciones de línea de 20 kV; 1 transformador de 20/0,4 kV, 50 kVA para servicios auxiliares.

- Línea de evacuación constituida por tramo aérea/subterránea 66 kV, de 1,385 km de longitud, de simple circuito, de simple circuito, con 9 apoyos, conexión entre la subestación transformadora de la planta y la subestación "SET de Fregenal de la Sierra", propiedad de e-Distribución Redes Digitales SAU.

Recorrido línea: polígono 51, parcelas 65, 33, 9009, 32, 9002, 120, 121, 126, 9007, 51.

- Presupuesto total de ejecución material del proyecto: 11.307.734,25 €.
- Finalidad: Instalación de producción de energía eléctrica solar fotovoltaica e infraestructura eléctrica de evacuación asociada.
- Bienes y derechos de necesaria expropiación: las parcelas afectadas se relacionan en el Anexo adjunto a la presente resolución.

Empresa queda obligada en todo momento a dar cumplimiento a lo establecido en la Ley 24/2013, de 26 de diciembre, del Sector Eléctrico, y en sus disposiciones de desarrollo.

La Empresa tendrá en cuenta, para realizar la ejecución de las instalaciones, el cumplimiento de los condicionados que hayan sido establecidos por Administraciones Públicas, organismos, empresas de servicio público o empresas de servicios de interés general.

La declaración de utilidad pública lleva implícita la necesidad de ocupación de bienes o de adquisición de derechos afectados, e implicará la urgente ocupación a los efectos del artículo 52 de la Ley de 16 de diciembre de 1954, de Expropiación Forzosa.

La presente resolución no pone fin a la vía administrativa y contra la misma podrá interponerse recurso de alzada ante la Excm. Sra. Consejera para la Transición Ecológica y Sostenibilidad de acuerdo con lo establecido en el artículo 121 de la Ley 39/2015, de 1 de octubre, del Procedimiento Administrativo Común de las Administraciones Públicas, en el plazo de un mes a contar desde el día siguiente al de la notificación de la presente resolución, de conformidad con el artículo 122 de dicha norma legal.

Mérida, 31 de marzo de 2022.

El Director General de Industria,  
Energía y Minas,  
SAMUEL RUÍZ FERNÁNDEZ



ANEXO

RELACIÓN DE BIENES Y DERECHOS AFECTADOS POR LA PLANTA DE GENERACIÓN DE NECESARIA EXPROPIACIÓN

LISTADO DE BIENES AFECTADOS POR INSTALACIÓN FOTOVOLTAICA PS FREGENAL DE LA SIERRA (GE-M/17/19) DE NECESARIA EXPROPIACIÓN																
N.º ORDEN	Titular	Datos de la finca				Afección							Destino	Derecho		
		Termino Municipal	Paraje	Polígono	Parcela	Referencia catastral	Sup. Interior vallada (m²)	Seguidores proyeccion horizontal (m²)	Centros de Transformación (m²)	Espacio libre interior campos FV (m²)	Viales Perimetrales (m2)	Subestación (m²)			Espacio libre entre viales y vallado (m²)	Replanteo camino (m²)
1	DESCONOCIDO	FREGENAL DE LA SIERRA	MARRÓN	51	146	06050A051001460000JX	3.091	699	0	2.025	228	0	44	94	INSTALACIÓN PARQUE FV	IMPRODUCTIVO
						TOTALES (m²)	3.091	699	0	2.025	228	0	44	94		



*RESOLUCIÓN de 4 de abril de 2022, del Servicio de Ordenación Industrial, Energética y Minera, por la que se otorga autorización administrativa previa a I-DE Redes Eléctricas Inteligentes, SAU, de las instalaciones correspondientes al proyecto denominado "Nueva LAAT, de 45 kV, en doble circuito, por reforma de las LAAT's "Galisteo" y "Cáceres", ambas de la ST "Plasencia", entre el apoyo 9020 de las mismas y la STR "Galisteo", en los términos municipales de Plasencia y Galisteo (Cáceres)". Expte.: AT-9189. (2022061060)*

Visto el expediente correspondiente al procedimiento de autorización administrativa previa del proyecto denominado "Nueva LAAT, de 45 kV, en doble circuito, por reforma de las LAAT's "Galisteo" y "Cáceres", ambas de la ST "Plasencia", entre el apoyo 9020 de las mismas y la STR "Galisteo", en los términos municipales de Plasencia y Galisteo (Cáceres)", iniciado a solicitud de I-DE Redes Eléctricas Inteligentes, SAU, (citada en adelante también como "la Empresa"), con domicilio en C/Periodista Sánchez Asensio, 1, Cáceres, se emite la presente resolución de conformidad con lo establecido en la Ley 24/2013, de 26 de diciembre, del Sector Eléctrico, en el título VII, capítulo II, del Real Decreto 1955/2000, de 1 de diciembre, por el que se regulan las actividades de transporte, distribución, comercialización, suministro y procedimientos de autorización de instalaciones de energía eléctrica, y en el Decreto 221/2012, de 9 de noviembre, sobre determinación de los medios de publicación de anuncios de información pública y resoluciones y de los órganos competentes para la resolución de determinados procedimientos administrativos en los sectores energético y de hidrocarburos, teniendo en cuenta los siguientes antecedentes de hecho y fundamentos de derecho.

#### ANTECEDENTES DE HECHO:

**Primero.** Con fecha 31 de marzo de 2020, I-DE Redes Eléctricas Inteligentes, SAU, presentó la solicitud indicada en el encabezamiento de la presente resolución, obteniéndose resultado favorable en la comprobación de la misma y de su documentación adjunta.

**Segundo.** De conformidad con lo establecido en la legislación vigente, se realizaron los trámites indicados a continuación:

- Información pública del proyecto, por el plazo legalmente establecido, siendo realizadas publicaciones en los siguientes medios:

Diario Oficial de Extremadura: 14/10/2020

Boletín Oficial de la Provincia de Cáceres: 20/10/2020

Periódico HOY: 05/11/2020





Tablón de edictos del Ayuntamiento de Galisteo: 08/10/2020

Tablón de edictos del Ayuntamiento de Plasencia: 20/10/2020

- Información a otras Administraciones Públicas y empresas de servicio público o de interés general, para que manifestaran su conformidad u oposición y emitieran condicionados técnicos e informes sobre la solicitud de declaración de utilidad pública.
- La Dirección General de Sostenibilidad ha emitido Resolución de fecha 25 de junio de 2021, por la que se formula informe de impacto ambiental , publicada en el DOE n.º 128, de 06/07/2021.

**Tercero.** Respecto a las actuaciones indicadas en el apartado anterior debe hacerse constar lo siguiente:

- Durante el trámite de información pública D. Ignacio Pérez-Tabernero Silos plantea alegaciones respecto a las fincas de proyecto n.º 1, 2, 3, 4, 5, 16, 17, 18 y 19, sitas en el término municipal de Plasencia (Cáceres). Remitidas dichas alegaciones a la empresa, ésta ha emitido la preceptiva contestación, dándose traslado de la misma al reclamante.
- La Empresa ha manifestado su aceptación de los condicionados recogidos en los pronunciamientos e informes emitidos por las Administraciones Públicas y empresas de servicio público o de interés general.

#### FUNDAMENTOS DE DERECHO:

**Primero.** Conforme a lo dispuesto en el apartado 1.37 del artículo 9 del Estatuto de Autonomía de la Comunidad Autónoma de Extremadura, aprobado por la Ley Orgánica 1/2011, de 28 de enero, la misma posee la competencia exclusiva en materia de instalaciones de producción, almacenamiento, distribución y transporte de energías de cualquier tipo en su territorio, correspondiéndole la función legislativa, la potestad reglamentaria y, en ejercicio de la función ejecutiva, la adopción de cuantas medidas, decisiones y actos procedan. Esta función ejecutiva es realizada por la Consejería para la Transición Ecológica y Sostenibilidad, según lo dispuesto en el Decreto del Presidente 41/2021, de 2 de diciembre, por el que se modifica la denominación y competencias de las Consejerías que conforman la Administración de la Comunidad Autónoma de Extremadura (DOE n.º 233, de 3 de diciembre), correspondiendo el ejercicio de dichas atribuciones a la Dirección General de Industria, Energía y Minas, con arreglo a las referencias competenciales y normativas recogidas en el Decreto 170/2019, de 29 de octubre, por el que se establece la estructura orgánica de la Consejería para la Transición Ecológica y Sostenibilidad (DOE n.º 214, de 6 de noviembre), modificado por el Decreto 20/2021, de 31 de marzo (DOE n.º 64, de 7 de abril), siendo competencia de este Servicio la

resolución del procedimiento, conforme a lo dispuesto en el artículo 6 del Decreto 221/2012, de 9 de noviembre.

**Segundo.** La Ley 24/2013, de 26 de diciembre, del Sector Eléctrico, determina que la construcción, puesta en funcionamiento, y modificación de las instalaciones de generación, transporte y distribución de energía eléctrica están sometidas, con carácter previo, al régimen de autorizaciones establecido en el artículo 53 de la Ley indicada y en sus disposiciones de desarrollo.

De conformidad con lo establecido en el título VII del Real Decreto 1955/2000, de 1 de diciembre, una vez concluidos los trámites correspondientes, y analizadas las alegaciones y manifestaciones que se hubieran recibido durante la instrucción del procedimiento, así como los pronunciamientos, alegaciones, informes, condicionados y documentos preceptivos obrantes en el mismo emitidos por otras Administraciones Públicas, organismos y empresas de servicio público o de servicios de interés general, el órgano sustantivo emitirá la resolución pertinente, en la que se solventarán las problemáticas o discrepancias surgidas con motivo de las alegaciones presentadas o discrepancias puestas de manifiesto en el procedimiento que no hubieran quedado solventadas con anterioridad al trámite de resolución.

- Durante el trámite de información pública D. Ignacio Pérez-Tabernero Silos plantea alegaciones respecto a las fincas de proyecto n.º 1, 2, 3, 4, 5, 16, 17, 18 y 19, sitas en el término municipal de Plasencia (Cáceres), mostrando desacuerdo con el proyecto de referencia en base a las siguientes cuestiones: 1) Disconformidad con la clasificación de “terreno agrario” de la finca de proyecto n.º 1, indicando que en el PGOU de Plasencia se clasifica como “suelo urbanizable terciario y dotacional”; 2) Disconformidad con el trazado proyectado y 3) Error en las afecciones que se indican en la relación de bienes y derechos publicada
- Remitidas dichas alegaciones a la empresa, ésta ha emitido la preceptiva contestación, argumentando lo siguiente: 1) En referencia a la finca de proyecto n.º 1, informa que se ha calificado conforme a los datos que figuran en el Catastro; 2) Respecto al trazado adoptado, justifica los criterios que ha tenido en cuenta en el diseño de la traza prevista para la línea, considerando el trazado elegido como el más idóneo, y 3) Respecto a las afecciones que se indican en la relación de bienes y derechos publicada, manifiesta que conforme a la ITC-LAT 07 se ha considerado una servidumbre de paso aérea de energía eléctrica de 6 metros, una ocupación temporal de 5 metros adicionales y los accesos para ejecutar la obra. Se ha dado traslado al reclamante de dicha contestación.
- La Empresa ha aceptado los condicionados de Administraciones Públicas y entidades afectadas.



Por todo ello, teniendo en cuenta que han sido llevados a afecto los trámites preceptivos en la legislación vigente, y considerando lo expuesto en los antecedentes de hecho y en los fundamentos de derecho este Servicio

**RESUELVE:**

Conceder a I-DE Redes Eléctricas Inteligentes, SAU, autorización administrativa previa de las instalaciones correspondientes al proyecto denominado "Nueva LAAT, de 45 kV, en doble circuito, por reforma de las LAAT's "Galisteo" y "Cáceres", ambas de la ST "Plasencia", entre el apoyo 9020 de las mismas y la STR "Galisteo", en los términos municipales de Plasencia y Galisteo (Cáceres).", cuyos datos esenciales son los indicados seguidamente:

Nueva línea aérea de 45 kV en D/C proyectada.

- Origen: Apoyo 9020 existente en D/C de las LAAT "Galisteo y Cáceres", desde el que se tenderá un nuevo vano hasta el apoyo A1 proyectado en el TM de Plasencia.
- Final: Nuevo apoyo A67 proyectado, desde el que se tenderán los vanos a las posiciones de línea que ocupan las LAAT "Galisteo" y "Cáceres" en la STR "Galisteo".

Longitud: 12,194 Km.

Tipo de línea: Aérea en doble circuito.

Tensión de servicio : 45 kV

Tipo de conductor:

- 6 conductores de fase LA-180 (147-AL1/34-ST1A), de aluminio-acero, sección total 181,6 mm<sup>2</sup>.
- 1 conductor de protección AC-50, de sección 49,4 mm<sup>2</sup>.

Apoyos:

- Tipo: Metálicos de celosía.
- N.º total de apoyos a instalar: 67.
- Aislamiento: Cadenas de aisladores de composite U70AB45P y U70YB45P AL bastón largo.

Emplazamiento de las líneas: Parcelas públicas y privadas según relación de propietarios, bienes y derechos afectados.

Otras actuaciones:

- Desmontaje de los tramos de las actuales LAAT "Galisteo" y "Cáceres" existentes desde el apoyo 9020 y 5445 respectivamente de las mismas hasta la STR "Galisteo", en una longitud de 12,361 Km la L-Galisteo y 11,257 Km la L-Cáceres, así como los apoyos intermedios de dichos tramos.
- Desde los apoyos proyectados A8, A12, A22 y A41 de la nueva línea se atenderán cuatro derivaciones existentes que parten de las actuales LAAT a desmontar. Longitud total derivaciones: 0,764 Km

Esta autorización administrativa previa, se otorga bajo las siguientes condiciones:

- La Empresa queda obligada en todo momento a dar cumplimiento a lo establecido en la Ley 24/2013, de 26 de diciembre, del Sector Eléctrico, y en sus disposiciones de desarrollo.
- Esta resolución se emite sin perjuicio e independientemente de las autorizaciones, licencias, concesiones o permisos de competencia municipal o de otros organismos y entidades, necesarias para la realización de las obras y el establecimiento de las instalaciones a las que se refiere esta resolución, así como las relacionadas, en su caso, con sus instalaciones auxiliares y complementarias.
- La Empresa deberá ajustarse en todo momento al proyecto presentado. Las modificaciones que deban ser introducidas deberán disponer previamente de la correspondiente autorización, sin la cual no podrán ser ejecutadas.
- La Empresa tendrá en cuenta, para realizar la ejecución de las instalaciones, el cumplimiento de los condicionados que hayan sido establecidos por Administraciones Públicas, organismos, empresas de servicio público o empresas de servicios de interés general.
- La Empresa queda obligada a cumplir las condiciones establecidas por el órgano ambiental en la declaración de impacto ambiental o informe ambiental citado en los antecedentes de hecho de esta resolución.

El incumplimiento de las condiciones recogidas en esta resolución, por la declaración inexacta de los datos suministrados o por cualquier otra causa que desvirtúe el objeto de la misma, podrá suponer su revocación, previa instrucción del correspondiente procedimiento.



Contra la presente resolución, que no pone fin a la vía administrativa, podrá interponerse recurso de alzada ante la Dirección General de Industria, Energía y Minas de la Consejería para la Transición Ecológica y Sostenibilidad, en un plazo no superior a un mes, conforme a lo establecido en la Ley 39/2015, de 1 de octubre, del Procedimiento Administrativo Común de las Administraciones Públicas.

Cáceres, 4 de abril de 2022.

El Jefe de Servicio de Ordenación  
Industrial, Energética y Minera,  
JUAN CARLOS BUENO RECIO

*RESOLUCIÓN de 4 de abril de 2022, del Servicio de Ordenación Industrial, Energética y Minera, por la que se declaran, en concreto de utilidad pública las instalaciones correspondientes al proyecto denominado "Nueva LAAT, de 45 kV, en doble circuito, por reforma de las LAAT's "Galisteo" y "Cáceres", ambas de la ST "Plasencia", entre el apoyo 9020 de las mismas y la STR "Galisteo", en los términos municipales de Plasencia y Galisteo (Cáceres)". Expte.: AT-9189. (2022061061)*

Visto el expediente correspondiente al procedimiento por el que se declara en concreto, de utilidad pública el proyecto denominado "Nueva LAAT, de 45 kV, en doble circuito, por reforma de las LAAT's "Galisteo" y "Cáceres", ambas de la ST "Plasencia", entre el apoyo 9020 de las mismas y la STR "Galisteo", en los términos municipales de Plasencia y Galisteo (Cáceres).", iniciado a solicitud de I-DE Redes Eléctricas Inteligentes, SAU. (citada en adelante también como "la Empresa"), con domicilio en C/Periodista Sánchez Asensio, 1, Cáceres, se emite la presente resolución de conformidad con lo establecido en la Ley 24/2013, de 26 de diciembre, del Sector Eléctrico, en el Título VII, Capítulo V, del Real Decreto 1955/2000, de 1 de diciembre, por el que se regulan las actividades de transporte, distribución, comercialización, suministro y procedimientos de autorización de instalaciones de energía eléctrica, y en el Decreto 221/2012, de 9 de noviembre, sobre determinación de los medios de publicación de anuncios de información pública y resoluciones y de los órganos competentes para la resolución de determinados procedimientos administrativos en los sectores energético y de hidrocarburos, teniendo en cuenta los siguientes antecedentes de hecho y fundamentos de derecho.

#### ANTECEDENTES DE HECHO:

**Primero.** Con fecha 31 de marzo de 2020, I-DE Redes Eléctricas Inteligentes, SAU. presentó la solicitud indicada en el encabezamiento de la presente resolución, obteniéndose resultado favorable en la comprobación de la misma y de su documentación adjunta.

**Segundo.** De conformidad con lo establecido en la legislación vigente, se realizaron los trámites indicados a continuación:

- Información pública del proyecto, por el plazo legalmente establecido, siendo realizadas publicaciones en los siguientes medios:

Diario Oficial de Extremadura: 14/10/2020

Boletín Oficial de la Provincia de Cáceres: 20/10/2020

Periódico HOY: 05/11/2020

Tablón de edictos del Ayuntamiento de Galisteo: 08/10/2020

Tablón de edictos del Ayuntamiento de Plasencia: 20/10/2020

- Información a otras Administraciones Públicas y empresas de servicio público o de interés general, al objeto de que en relación con bienes y derechos a su cargo afectados por el proyecto, emitieran informes sobre la solicitud de declaración de utilidad pública.

**Tercero.** Respecto a las actuaciones indicadas en el apartado anterior debe hacerse constar lo siguiente:

- Durante el trámite de información pública D. Ignacio Pérez-Tabernero Silos plantea alegaciones respecto a las fincas de proyecto n.º 1, 2, 3, 4, 5, 16, 17, 18 y 19, sitas en el término municipal de Plasencia (Cáceres). Remitidas dichas alegaciones a la empresa, ésta ha emitido la preceptiva contestación, dándose traslado de la misma al reclamante.
- La Empresa ha manifestado su aceptación de los condicionados recogidos en los pronunciamientos e informes emitidos por las Administraciones Públicas y empresas de servicio público o de interés general.

**Cuarto.** Las instalaciones objeto de la presente resolución tienen otorgada autorización administrativa previa por el Servicio de Ordenación Industrial, Energética y Minera mediante Resolución.

**Quinto.** Las instalaciones objeto de la presente Resolución tienen otorgada autorización administrativa de construcción por el Servicio de Ordenación Industrial, Energética y Minera mediante resolución.

#### FUNDAMENTOS DE DERECHO:

**Primero.** Conforme a lo dispuesto en el apartado 1.37 del artículo 9 del Estatuto de Autonomía de la Comunidad Autónoma de Extremadura, aprobado por la Ley Orgánica 1/2011, de 28 de enero, la misma posee la competencia exclusiva en materia de instalaciones de producción, almacenamiento, distribución y transporte de energías de cualquier tipo en su territorio, correspondiéndole la función legislativa, la potestad reglamentaria y, en ejercicio de la función ejecutiva, la adopción de cuantas medidas, decisiones y actos procedan. Esta función ejecutiva es realizada por la Consejería para la Transición Ecológica y Sostenibilidad, según lo dispuesto en el Decreto del Presidente 41/2021, de 2 de diciembre, por el que se modifica la denominación y competencias de las Consejerías que conforman la Administración de la Comunidad Autónoma de Extremadura (DOE n.º 233, de 3 de diciembre), correspondiendo el ejercicio de dichas atribuciones a la Dirección General de Industria, Energía y Minas, con

arreglo a las referencias competenciales y normativas recogidas en el Decreto 170/2019, de 29 de octubre, por el que se establece la estructura orgánica de la Consejería para la Transición Ecológica y Sostenibilidad (DOE n.º 214, de 6 de noviembre), modificado por el Decreto 20/2021, de 31 de marzo (DOE n.º 64, de 7 de abril), siendo competencia de este Servicio la resolución del procedimiento, conforme a lo dispuesto en el artículo 6 del Decreto 221/2012, de 9 de noviembre.

**Segundo.** La Ley 24/2013, de 26 de diciembre, del Sector Eléctrico, determina que la construcción, puesta en funcionamiento, y modificación de las instalaciones de generación, transporte y distribución de energía eléctrica están sometidas, con carácter previo, al régimen de autorizaciones establecido en el artículo 53 de la Ley indicada y en sus disposiciones de desarrollo. Así mismo declara de utilidad pública las instalaciones de generación, transporte y distribución de electricidad, a efectos de expropiación forzosa y servidumbre de paso sobre bienes y derechos necesarios para establecerlas, si bien establece la condición de que las empresas titulares de las instalaciones deberán solicitarla de forma expresa, como así ha sido en el presente caso.

De conformidad con lo establecido en el título VII del Real Decreto 1955/2000, de 1 de diciembre, una vez concluidos los trámites correspondientes, y analizadas las alegaciones y manifestaciones que se hubieran recibido durante la instrucción del procedimiento, así como los pronunciamientos, alegaciones, informes, condicionados y documentos preceptivos obrantes en el mismo emitidos por otras Administraciones Públicas, organismos y empresas de servicio público o de servicios de interés general, el órgano sustantivo emitirá la resolución pertinente, en la que se solventarán las problemáticas o discrepancias surgidas con motivo de las alegaciones presentadas o discrepancias puestas de manifiesto en el procedimiento que no hubieran quedado solventadas con anterioridad al trámite de resolución.

- Durante el trámite de información pública D. Ignacio Pérez-Tabernero Silos plantea alegaciones respecto a las fincas de proyecto n.º 1, 2, 3, 4, 5, 16, 17, 18 y 19, sitas en el término municipal de Plasencia (Cáceres), mostrando desacuerdo con el proyecto de referencia en base a las siguientes cuestiones: 1) Disconformidad con la clasificación de “terreno agrario” de la finca de proyecto n.º 1, indicando que en el PGOU de Plasencia se clasifica como “suelo urbanizable terciario y dotacional”; 2) Disconformidad con el trazado proyectado y 3) Error en las afecciones que se indican en la relación de bienes y derechos publicada.
- Remitidas dichas alegaciones a la empresa, ésta ha emitido la preceptiva contestación, argumentando lo siguiente: 1) En referencia a la finca de proyecto n.º 1, informa que se ha calificado conforme a los datos que figuran en el Catastro; 2) Respecto al trazado adoptado, justifica los criterios que ha tenido en cuenta en el diseño de la traza prevista para la línea, considerando el trazado elegido como el más idóneo, y 3) Respecto a las afecciones





que se indican en la relación de bienes y derechos publicada, manifiesta que conforme a la ITC-LAT 07 se ha considerado una servidumbre de paso aérea de energía eléctrica de 6 metros, una ocupación temporal de 5 metros adicionales y los accesos para ejecutar la obra. Se ha dado traslado al reclamante de dicha contestación.

- La Empresa ha aceptado los condicionados de Administraciones Públicas y entidades afectadas.

Por todo ello, teniendo en cuenta que han sido llevados a afecto los trámites preceptivos en la legislación vigente, y considerando lo expuesto en los antecedentes de hecho y en los fundamentos de derecho este Servicio

#### RESUELVE:

Conceder a I-DE Redes Eléctricas Inteligentes, SAU, reconocimiento en concreto de la utilidad pública de las instalaciones correspondientes al proyecto denominado "Nueva LAAT, de 45 kV, en doble circuito, por reforma de las LAAT's "Galisteo" y "Cáceres", ambas de la ST "Plasencia", entre el apoyo 9020 de las mismas y la STR "Galisteo", en los términos municipales de Plasencia y Galisteo (Cáceres)", cuyos datos esenciales son los indicados seguidamente:

Nueva línea aérea de 45 kV en D/C proyectada.

- Origen: Apoyo 9020 existente en D/C de las LAAT "Galisteo y Cáceres", desde el que se tenderá un nuevo vano hasta el apoyo A1 proyectado en el TM de Plasencia.
- Final: Nuevo apoyo A67 proyectado, desde el que se tenderán los vanos a las posiciones de línea que ocupan las LAAT "Galisteo" y "Cáceres" en la STR "Galisteo".

Longitud: 12,194 Km.

Tipo de línea: Aérea en doble circuito.

Tensión de servicio : 45 kV

Tipo de conductor:

- 6 conductores de fase LA-180 (147-AL1/34-ST1A), de aluminio-acero, sección total 181,6 mm<sup>2</sup>.
- 1 conductor de protección AC-50, de sección 49,4 mm<sup>2</sup>.

Apoyos:

- Tipo: Metálicos de celosía.
- N.º total de apoyos a instalar: 67.
- Aislamiento: Cadenas de aisladores de composite U70AB45P y U70YB45P AL bastón largo.

Emplazamiento de las líneas: Parcelas públicas y privadas según relación de propietarios, bienes y derechos afectados.

Otras actuaciones:

- Desmontaje de los tramos de las actuales LAAT "Galisteo" y "Cáceres" existentes desde el apoyo 9020 y 5445 respectivamente de las mismas hasta la STR "Galisteo", en una longitud de 12,361 Km la L-Galisteo y 11,257 Km la L-Cáceres, así como los apoyos intermedios de dichos tramos.
- Desde los apoyos proyectados A8, A12, A22 y A41 de la nueva línea se atenderán cuatro derivaciones existentes que parten de las actuales LAAT a desmontar. Longitud total derivaciones: 0,764 Km

La declaración de utilidad pública se otorga bajo las siguientes condiciones:

- La Empresa queda obligada en todo momento a dar cumplimiento a lo establecido en la Ley 24/2013, de 26 de diciembre, del Sector Eléctrico, y en sus disposiciones de desarrollo.
- Esta resolución se emite sin perjuicio e independientemente de las autorizaciones, licencias, concesiones o permisos de competencia municipal o de otros organismos y entidades, necesarias para la realización de las obras y el establecimiento de las instalaciones a las que se refiere esta resolución, así como las relacionadas, en su caso, con sus instalaciones auxiliares y complementarias.

La Empresa deberá ajustarse en todo momento al proyecto presentado. Las modificaciones que deban ser introducidas deberán disponer previamente de la correspondiente autorización, sin la cual no podrán ser ejecutadas.

La Empresa tendrá en cuenta, para realizar la ejecución de las instalaciones, el cumplimiento de los condicionados que hayan sido establecidos por Administraciones Públicas, organismos, empresas de servicio público o empresas de servicios de interés general.

La declaración de utilidad pública lleva implícita la necesidad de ocupación de bienes o de



adquisición de derechos afectados, e implicará la urgente ocupación a los efectos del artículo 52 de la Ley de 16 de diciembre de 1954, de Expropiación Forzosa.

El incumplimiento de las condiciones recogidas en esta resolución, por la declaración inexacta de los datos suministrados o por cualquier otra causa que desvirtúe el objeto de la misma, podrá suponer su revocación, previa instrucción del correspondiente procedimiento.

Contra la presente resolución, que no pone fin a la vía administrativa, podrá interponerse recurso de alzada ante la Dirección General de Industria, Energía y Minas de la Consejería para la Transición Ecológica y Sostenibilidad, en un plazo no superior a un mes, conforme a lo establecido en la Ley 39/2015, de 1 de octubre, del Procedimiento Administrativo Común de las Administraciones Públicas.

Cáceres, 4 de abril de 2022.

El Jefe de Servicio de Ordenación  
Industrial, Energética y Minera,  
JUAN CARLOS BUENO RECIO.

**V****ANUNCIOS****CONSEJERÍA PARA LA TRANSICIÓN ECOLÓGICA Y SOSTENIBILIDAD**

*ANUNCIO de 17 de marzo de 2022 por el que se somete a información pública la petición de autorización administrativa previa de las instalaciones correspondientes al proyecto denominado "Ampliación de la subestación Almaraz ET en el parque de 220 kV Posición EVRE calle 16". Término municipal: Almaraz (Cáceres). Expte.: AT-0073-14. (2022080365)*

A los efectos prevenidos en el título IX de la Ley 24/2013, de 26 de diciembre, del Sector Eléctrico, y en el título VII, capítulo II, del Real Decreto 1955/2000, de 1 de diciembre, por el que se regulan las actividades de transporte, distribución, comercialización, suministro y procedimientos de autorización de instalaciones de energía eléctrica, se somete al trámite de información pública la petición de autorización administrativa previa de las instalaciones que a continuación se detallan:

1. Denominación del proyecto: "Ampliación de la subestación Almaraz ET en el parque de 220 kV Posición EVRE calle 16".
2. Peticionario: Red Eléctrica de España, SAU, con domicilio en Paseo Conde de los Gaitanes, 177, 28109 Alcobendas (Madrid).
3. Expediente/s: AT-0073-14.
4. Finalidad del proyecto: Ampliación de la subestación Almaraz ET 220 kV, con una nueva posición en la calle 16 para evacuación de régimen renovable (EVRE).
5. Instalaciones incluidas en el proyecto:

Sistema de 220 KV:

Instalación de una nueva posición de línea de 220 kV.

Nuevas posiciones de interruptor a instalar:

- Número de posiciones totalmente equipadas: 1.
- Número de posiciones reservas sin equipar : 1.

Características:

- Tecnología: AIS.
- Instalación : Convencional exterior.
- Configuración: Doble barra.
- Intensidad de cortocircuito de corta duración: 40 kA.

6. Evaluación de impacto ambiental: No es de aplicación ningún trámite de evaluación de impacto ambiental de acuerdo con lo establecido en la legislación vigente.

7. Resolución del procedimiento: De conformidad con lo establecido en el Decreto 221/2012, de 9 de noviembre, sobre determinación de los medios de publicación de anuncios de información pública y resoluciones y de los órganos competentes para la resolución de determinados procedimientos administrativos en los sectores energético y de hidrocarburos, pondrá fin al procedimiento la resolución de la Dirección General de Industria, Energía y Minas.

8. Tipo de bienes y derechos afectados: No se producen afecciones distintas de las ya consolidadas.

Todo ello se hace público para conocimiento general, y especialmente de los titulares cuyos bienes o derechos pudieran verse afectados por el proyecto, pudiendo ser examinada la documentación correspondiente durante un período de treinta días, a contar desde el siguiente al de publicación de este anuncio:

- En las oficinas de este Servicio, sitas en Avda. Clara Campoamor, número 2 (Edificio de Servicios Múltiples), 3ª planta, de la localidad de Cáceres, previa solicitud de cita en el teléfono 927001280 (de 9:00 a 14:00 horas) o en la dirección de correo: [soiemcc@juntaex.es](mailto:soiemcc@juntaex.es).
- En la página web [www.industriaextremadura.juntaex.es](http://www.industriaextremadura.juntaex.es).

Durante el plazo indicado anteriormente, los interesados podrán presentar las alegaciones que estimen pertinentes, que deberán ser remitidas a este Servicio, efectuando su presentación en cualquiera de los registros y oficinas relacionados en el artículo 16 de la Ley 39/2015, de 1 de octubre, del Procedimiento Administrativo Común de las Administraciones Públicas.

Cáceres, 17 de marzo de 2022. El Jefe de Servicio de Ordenación Industrial, Energética y Minera, JUAN CARLOS BUENO RECIO.



*ANUNCIO de 23 de marzo de 2022 por el que se somete a información pública la petición de autorización administrativa previa de las instalaciones correspondientes al proyecto denominado "Soterramiento línea 20 kV "Hernán Cortés" de la STR Santa Amalia, derivación a CT "Hernán Cortés 4 (T) (903305773)" y desmontaje total de la derivación LAMT y del CT "Hernán Cortés 2 (140200180)" - Don Benito - (Badajoz)". Término municipal: Don Benito. Expte.: 06/AT-10177/18136. (2022080411)*

A los efectos prevenidos en el título IX de la Ley 24/2013, de 26 de diciembre, del Sector Eléctrico, y en el título VII, capítulo II, del Real Decreto 1955/2000, de 1 de diciembre, por el que se regulan las actividades de transporte, distribución, comercialización, suministro y procedimientos de autorización de instalaciones de energía eléctrica, se somete al trámite de información pública la petición de autorización administrativa previa de las instalaciones que a continuación se detallan:

1. Denominación del proyecto: "Soterramiento línea 20 kV "Hernán Cortés" de la STR Santa Amalia, derivación a CT "Hernán Cortés 4 (T) (903305773)" y desmontaje total de la derivación LAMT y del CT "Hernán Cortés 2 (140200180)" – Don Benito – (Badajoz)".
2. Peticionario: i-DE Redes Eléctricas Inteligentes, SAU, con domicilio en Periodista Sánchez Asensio, 1, 10002 Cáceres.
3. Expediente/s: 06/AT10177/18136.
4. Finalidad del proyecto: El objeto de dicha actuación es mejorar el suministro de la zona.
5. Instalaciones incluidas en el proyecto:

Línea subterránea de media tensión:

Origen: Paso aéreo/subterráneo a instalar en apoyo existente n.º 5068 de la "LAMT 4875-01-Hernán Cortés".

Final: Celda de línea del centro de transformación existente "Hernán Cortés 4 (T) 903305773)".

Longitud total del conductor: 244 metros. (HEPRZ1 12/20 KV 3x(1x240) mm².)

Adecuación red BT CT existente "Hernán Cortés 2 (140200180)"

Origen.

LBT1, LBT3 y LBT4: CBT en CT existente "Hernán Cortés 3 (903303144)".

Coordenadas U.T.M H30 (ETRS89): X: 246.461 // Y: 4.323.929.

LBT2: Tramo 1: CBT en CT existente "Hernán Cortés 3 (903303144)".

Coordenadas U.T.M H30 (ETRS89): X: 246.461 // Y: 4.323.929, Tramo 2: Arqueta existente (Punto 3 plano n.º 4). Coordenadas U.T.M H30 (ETRS89): X: 246.446 // Y: 4.323.918.

Final.

LBT1: Enlace con PAS proyectado en apoyo BT existente y conexión con antigua LBT1 (Punto 4 plano n.º 4). Coordenadas U.T.M H30 (ETRS89): X: 246.417 // Y: 4.323.909.

LBT2: Tramo 1: Empalme con antigua LBT2 en arqueta existente. (Punto 4 plano n.º 4).

Coordenadas U.T.M H30 (ETRS89): X: 246.417 // Y: 4.323.909. Tramo 2: Nuevo PAS BT en fachada, conectar con antigua LBT2 (Punto 5 plano n.º 4). Coordenadas U.T.M H30 (ETRS89): X: 246.467 // Y: 4.323.893.

LBT3: Empalme con antigua LBT3 en arqueta existente. (Punto 6 plano n.º 4). Coordenadas U.T.M H30 (ETRS89): X: 246.477 // Y: 4.323.885 LBT4: Empalme con antigua LBT4 en arqueta existente. (Punto 7 plano n.º 4). Coordenadas U.T.M H30 (ETRS89): X: 246.451 // Y: 4.323.874.

Longitud total del conductor: 311 metros: XZ1 0,6/1kV 3(1x240)+1x150 Al.

6. Evaluación ambiental: No es de aplicación ningún trámite de evaluación de impacto ambiental de acuerdo con lo establecido en la legislación vigente.
7. Resolución del procedimiento: De conformidad con lo establecido en el Decreto 221/2012, de 9 de noviembre, sobre determinación de los medios de publicación de anuncios de información pública y resoluciones y de los órganos competentes para la resolución de determinados procedimientos administrativos en los sectores energético y de hidrocarburos, pondrá fin al procedimiento la resolución del Servicio de Ordenación Industrial, Energética y Minera.
8. Tipo de bienes y derechos afectados: Bienes y derechos de titularidad privada y pública.

Todo ello se hace público para conocimiento general, y especialmente de los titulares cuyos bienes o derechos pudieran verse afectados por el proyecto, pudiendo ser examinada la documentación correspondiente durante un período de treinta días hábiles, a contar desde el siguiente al de publicación de este anuncio:

- En las oficinas del Servicio de Ordenación Industrial, Energética y Minera, sitas en Avda. Miguel Fabra, número 4 (Pol. Ind. "El Nevero"), previa solicitud de cita en el teléfono 924012100 o en la dirección de correo [soiembra@juntaex.es](mailto:soiembra@juntaex.es).
- En la página web [www.industriaextremadura.juntaex.es](http://www.industriaextremadura.juntaex.es), en el apartado "Información Pública".



Durante el plazo indicado anteriormente, los interesados podrán presentar las alegaciones que estimen pertinentes, que deberán ser remitidas al órgano competente para la resolución del procedimiento, efectuando su presentación en cualquiera de los registros y oficinas relacionados en el artículo 16 de la Ley 39/2015, de 1 de octubre, del Procedimiento Administrativo Común de las Administraciones Públicas.

Badajoz, 23 de marzo de 2022. El Jefe de Servicio de Ordenación Industrial, Energética y Minera. JUAN CARLOS BUENO RECIO.





*ANUNCIO de 28 de marzo de 2022 por el que se somete a información pública la petición de autorización administrativa previa de las instalaciones correspondientes al proyecto denominado "Nueva posición salida de línea 15 kV "Espuela"". Término municipal de Mérida. Expte.: 06/AT-1788/18143. (2022080417)*

A los efectos prevenidos en el título IX de la Ley 24/2013, de 26 de diciembre, del Sector Eléctrico, y en el título VII, capítulo II, del Real Decreto 1955/2000, de 1 de diciembre, por el que se regulan las actividades de transporte, distribución, comercialización, suministro y procedimientos de autorización de instalaciones de energía eléctrica, se somete al trámite de información pública la petición de autorización administrativa previa de las instalaciones que a continuación se detallan:

1. Denominación del proyecto: "Proyecto de nueva posición salida de línea 15 kV "Espuela".
2. Peticionario: Edistribución Redes Digitales, SLU, con domicilio en calle Parque de Castelar 2, C.P 06001, Badajoz.
3. Expediente/s: 06/AT-1788/18143.
4. Finalidad del proyecto: Conexión a la red de distribución de las plantas de generación PFV Emerita Solar para evacuación de 8,0 MWn de la Subestación Mérida.
5. Instalaciones incluidas en el proyecto:
  - Posición de 15 kV
  - Tipo: Interior blindada aislada en gas SF6.
  - Esquema: Doble barra.
  - Alcance: 1 Posición de salida de línea de 15 kV
  - Posición de telecontrol y protecciones.
  - Las coordenadas UTM: (X): 730544 (Y): 4308663 Zona: 29 S / ETRS89
6. Evaluación ambiental: No es de aplicación ningún trámite de evaluación de impacto ambiental de acuerdo con lo establecido en la legislación vigente.
7. Resolución del procedimiento: De conformidad con lo establecido en el Decreto 221/2012, de 9 de noviembre, sobre determinación de los medios de publicación de anuncios de información pública y resoluciones y de los órganos competentes para la resolución de determinados procedimientos administrativos en los sectores energético y de hidrocarburos, pondrá fin al procedimiento la resolución del Servicio de Ordenación Industrial, Energética y Minera.



8. Tipo de bienes y derechos afectados: Bienes y derechos de titularidad privada y pública.

Todo ello se hace público para conocimiento general, y especialmente de los titulares cuyos bienes o derechos pudieran verse afectados por el proyecto, pudiendo ser examinada la documentación correspondiente durante un período de treinta días hábiles, a contar desde el siguiente al de publicación de este anuncio:

- En las oficinas del Servicio de Ordenación Industrial, Energética y Minera, sitas en Avda. Miguel Fabra, número 4 (Pol. Ind. "El Nevero"), previa solicitud de cita en el teléfono 924012100 o en la dirección de correo [soiembra@juntaex.es](mailto:soiembra@juntaex.es).
- En la página web [www.industriaextremadura.juntaex.es](http://www.industriaextremadura.juntaex.es), en el apartado "Información Pública".

Durante el plazo indicado anteriormente, los interesados podrán presentar las alegaciones que estimen pertinentes, que deberán ser remitidas al órgano competente para la resolución del procedimiento, efectuando su presentación en cualquiera de los registros y oficinas relacionados en el artículo 16 de la Ley 39/2015, de 1 de octubre, del Procedimiento Administrativo Común de las Administraciones Públicas.

Badajoz, 28 de marzo de 2022. El Jefe de Servicio de Ordenación Industrial, Energética y Minera. JUAN CARLOS BUENO RECIO.

*ANUNCIO de 1 de abril de 2022 por el que se someten a información pública la solicitud de autorización administrativa previa y la solicitud de reconocimiento de utilidad pública, correspondientes a la instalación fotovoltaica "El Cerro", ubicada en el término municipal de Burguillos del Cerro (Badajoz), e infraestructura de evacuación de energía eléctrica asociada. Expte.: GE-M/45/20. (2022080435)*

A los efectos previstos en la Ley 24/2013, de 26 de diciembre, del Sector Eléctrico, y en los artículos 125 y 144 del Real Decreto 1955/2000, de 1 de diciembre, por el que se regulan las actividades de transporte, distribución, comercialización, suministro y procedimientos de autorización de instalaciones de energía eléctrica, se someten a información pública la solicitud de autorización administrativa previa y de reconocimiento de utilidad pública correspondiente a la instalación fotovoltaica "El Cerro", ubicada en el término municipal de Burguillos del Cerro (Badajoz), e infraestructura de evacuación de energía eléctrica asociada, promovida por la sociedad Ralos Desarrollos Fovovoltaicos España, SL.

Asimismo, se publica como anexo a este anuncio, la relación concreta e individualizada de los interesados y bienes afectados de necesaria expropiación en base a la documentación aportada por el titular de la instalación.

Datos del proyecto:

- Titular de la solicitud: Ralos Desarrollos Fovovoltaicos España, SL, con CIF B-87839338 y con domicilio social en calle Coronados, número 10, 1, A, 28320 Pinto (Madrid).
- Ubicación de la instalación de generación solar fotovoltaica: Polígono 12, parcelas 20, 9, 10, 16, 11, 15, 14, 13, 12, 1, 56, 55, 57, 71, 72, 73 y 76; del término municipal de Burguillos del Cerro (Badajoz).
- Características de la instalación:
  - Nombre de la instalación: "El Cerro".
  - Instalación solar fotovoltaica de 40,05 MW de potencia instalada, compuesta por 267 inversores de 150 kW cada uno, y 107.406 módulos fotovoltaicos de 450 Wp cada uno, montados sobre 1.326 seguidores monofila a un eje horizontal.
  - Centros de transformación: 6 de 2 x 3.150 kVA-30 kV/0,66 kV, 1 de 1 x 3.150 kVA-30 kV/0,66 kV y 1 de 2 x 1.250 kVA-30 kV/0,66 kV.
  - Subestación transformadora "El Cerro", ubicada en el polígono 12, parcela 1; del tér-

mino municipal de Burguillos del Cerro, con transformador de potencia trifásico 66/30 kV de 60 MVA, servicio intemperie, y transformador de servicios auxiliares de 250 kVA de potencia y 30/0,40 kV de relación de transformación.

La subestación tendrá la siguiente configuración:

- Sistema de 66 kV en intemperie, esquema de simple barra compuesto por 1 posición de línea correspondiente a la conexión con la ST Balboa, y 1 posición de transformador.
- Transformador de potencia trifásico 66/30 kV 45/60 MVA, de intemperie, aislado en aceite mineral, con regulación en carga por tomas en el lado de alta tensión.
- Sistema de 30 kV con esquema de simple barra, tipo interior, en celdas de aislamiento compuesto por 4 posiciones de línea de simple entrada, 1 celda de medida, 1 celda de protección general, 1 celda de salida hacia parque exterior, 1 celda de transformación de potencia, 1 celda de transformación para servicios auxiliares y medida, y previsión de 1 celda para batería de condensadores.
- Línea de evacuación constituida por tramo aéreo/subterráneo 66 kV, de conexión entre la subestación transformadora "El Cerro" y la subestación "Balboa", propiedad de Endesa Distribución Eléctrica, SLU, compuesta de los siguientes tramos:
  - Tramo aéreo en simple circuito, conductor LARL-280 Aluminio-Acero, tiene su origen en pórtico de la ST "El Cerro", y discurre a través de 32 apoyos hasta el paso aéreo subterráneo. La longitud total de la línea aérea es de 8.703 metros.
  - Tramo subterráneo bajo tubo de 66 kV para conexión entre el apoyo n.º 32 final de línea, del tipo entronque aéreo-subterráneo, y las barras de entrada de la ST Balboa, en simple circuito mediante conductor RZ1, 36/72,5 KV Al 3(1x630 mm²), y longitud total de 440 metros.
- Recorrido línea: Polígono 12, parcelas 1 y 9008; Polígono 13, parcelas 41, 40, 38, 37, 36, 9002, 9001 y 24, del término municipal de Burguillos del Cerro (Badajoz); Polígono 36, parcelas 48, 49 y 9015; Polígono 37, parcelas 32, 31, 30, 9010, 21, 9003, 40, 39, 18, 16, 17, 9009, 14, 9004 y 15; Polígono 36, parcelas 14, 13, 12, 9013, 11, 3, 2, y 1; Polígono 17, parcelas 9009, 6, 9008 y 11, del término municipal de Jerez de los Caballeros (Badajoz).
- Presupuesto total de ejecución material del proyecto: 25.447.866,20 €.
- Finalidad: Instalación de producción de energía eléctrica solar fotovoltaica e infraestructura eléctrica de evacuación asociada.



Lo que se hace público a los efectos oportunos y para el general conocimiento, pudiendo ser examinada la documentación presentada en las dependencias de la Dirección General de Industria, Energía y Minas, perteneciente a la Consejería para la Transición Ecológica y Sostenibilidad, sita en Paseo de Roma, s/n., Módulo D, 1.ª planta, 06800 Mérida, en horario de 8:00 a 15:00 horas, de lunes a viernes laborables, y consultado el proyecto y el anejo de afecciones junto con el presente anuncio a través de la página web <http://industriaextremadura.juntaex.es/kamino/index.php/otras-noticias/informacion-publica>, y formularse al mismo tiempo las alegaciones que se estimen oportunas, que deberán dirigirse al citado Organismo, concediéndose al efecto un plazo de 30 días hábiles, contados a partir del día siguiente al de la publicación de este anuncio.

Igualmente, los afectados dentro del mismo plazo, podrán aportar los datos oportunos, solo a los efectos de rectificar posibles errores, de acuerdo con el artículo 17 del Reglamento de la Ley de Expropiación Forzosa, así como formular alegaciones procedentes por razón de lo dispuesto en el artículo 161 del Real Decreto 1955/2000, de 1 de diciembre.

La declaración de utilidad pública, en virtud de lo establecido en el artículo 56 de la Ley 24/2013, de 26 de diciembre, del Sector Eléctrico, llevará implícito en todo caso la necesidad de ocupación de los bienes o adquisición de los derechos afectados e implicará la urgente ocupación a efectos del artículo 52 de la Ley de Expropiación Forzosa.

Mérida, 1 de abril de 2022. El Director General de Industria, Energía y Minas, SAMUEL RUIZ FERNÁNDEZ.

**ANEXO**

**RELACIÓN DE BIENES Y DERECHOS AFECTADOS POR LA PLANTA SOLAR FOTOVOLTAICA**

**"EL CERRO" DE NECESARIA EXPROPIACIÓN**

N.º Parcela según Proyecto	Titular	Otros Derechos Afectados	Datos de la finca				Afección									Uso
			Término Municipal	N.º Polígono	N.º Parcela	Ref. Catastral	Superficie interior vallada	Seguidores Proyección Horizontal	Centros Transformación	Espacio Libre Interior Campo FV	Viales Perimetrales	Subestación	Edificio de Control	Espacio libre entre viales y vallado	Replante o Camino	
1		PIEDRA, CANTERAS Y PRODUCCIÓN,SL	Burguillos del Cerro	12	20	06022A0120002000000PI	121800,03	28653,08	119,73	93027,22	0,00	0,00	0,00	4744,85	242,93	Labor secano
		GRANITOS DE BADAJOZ S.A.														
2		PIEDRA, CANTERAS Y PRODUCCIÓN,SL	Burguillos del Cerro	12	9	06022A0120000900000PO	194327,44	71465,47	119,73	122742,24	0,00	0,00	0,00	2827,78	4481,88	Labor secano
		GRANITOS DE BADAJOZ S.A.														
3		PIEDRA, CANTERAS Y PRODUCCIÓN,SL	Burguillos del Cerro	12	10	06022A0120001000000PF	73384,18	22989,31	119,73	50275,14	0,00	0,00	0,00	2800,14	12,01	Eucaliptus / Pastos
		GRANITOS DE BADAJOZ S.A.														

[illegible]

[illegible]



[illegible]



RELACIÓN DE BIENES Y DERECHOS AFECTADOS POR EL TRAMO AÉREO DE LA LÍNEA DE EVACUACIÓN DE  
NECESARIA EXPROPIACIÓN

N.º Orden	Titular	Otros Derechos Afectados	Término Municipal	Datos Catastrales			Afección						Uso	
				N.º Polígono	N.º Parcela	Referencia catastral	N.º Apoyo	Servidumbre Ocupación Apoyo		Servidumbre de Vuelo Cond.		Ocup. Temp.		Servidumbre de paso
								Núm.	m²	m	m²			
TRAMO AÉREO														
BA-1	RODRIGUEZ LOZANO JULIA		Burguillos del Cerro	12	1	06022A012000010000PY	1	1	25	16,75	141,09	352		Labor secano
BA-3	GUTIERREZ RUBIO FERNANDO		Burguillos del Cerro	13	41	06022A013000410000PB	1	2	38,56	355,87	4.921,00	532,8		Labor secano
	GUTIERREZ RUBIO MARIA MAGDALENA													
	GUTIERREZ RUBIO MARIA TERESA													
	GUTIERREZ RUBIO ANTONIO JUAN MELCHOR													
	GUTIERREZ RUBIO MARIA CRISTINA													
	GUTIERREZ RUBIO MARIA MERCEDES													



N.º Orden	Titular	Otros Derechos Afectados	Término Municipal	Datos Catastrales			Afección						Uso	
				N.º Polígono	N.º Parcela	Referencia catastral	N.º Apoyo	Servidumbre Ocupación Apoyo		Servidumbre de Vuelo Cond.		Ocup. Temp.		Servidumbre de paso
								Núm.	m²	m	m²			
TRAMO AÉREO														
BA-4	GUTIERREZ RUBIO FERNANDO		Burguillos del Cerro	13	40	06022A0130004000000PA	4	3, 4, 5 y 6	51,92	719,94	8.820,03	1419,52	1518,00	Labor secano
	GUTIERREZ RUBIO MARIA MAGDALENA													
	GUTIERREZ RUBIO MARIA TERESA													
	GUTIERREZ RUBIO ANTONIO JUAN MELCHOR													
	GUTIERREZ RUBIO MARIA CRISTINA													
	GUTIERREZ RUBIO MARIA MERCEDES													
BA-5		CANTERAS EXTREMEÑAS, SL	Burguillos del Cerro	13	40	06022A0130004000000PA	4	3, 4, 5 y 6	51,92	641,42	7.748,99	1419,52	1518,00	Labor secano
	DIAZ LOBATO ANGELICA		Burguillos del Cerro	13	38	06022A0130003800000PB				155,33	3.285,76			Labor secano
		CANTERAS EXTREMEÑAS, SL	Burguillos del Cerro	13	38	06022A0130003800000PB				155,33	3.285,76			Labor secano



N.º Orden	Titular	Otros Derechos Afectados	Término Municipal	Datos Catastrales			Afección						Uso	
				N.º Polígono	N.º Parcela	Referencia catastral	N.º Apoyo	Servidumbre Ocupación Apoyo		Servidumbre de Vuelo Cond.		Ocup. Temp.		
								Núm.	m²	m	m²			
TRAMO AÉREO														
BA-6	LOBATO GARCIA PASCUAL		Burguillos del Cerro	13	37	06022A013000370000PA	1	7	3,72	213,26	4.385,17	449,6		Labor secano
	GONZALEZ CARRETERO CARMEN													
		CANTERAS EXTREMEÑAS, SL	Burguillos del Cerro	13	37	06022A013000370000PA	1	7	3,72	213,26	4.385,17	449,6		Labor secano
BA-7	MULERO GORDILLO ANTONIO [HEREDEROS DE]		Burguillos del Cerro	13	36	06022A013000360000PW				193,35	4.123,62			Labor secano
	AGROPECUARIA LA VENTA S.A.		Burguillos del Cerro	13	36	06022A013000360000PW				193,35	4.123,62			Labor secano
		CANTERAS EXTREMEÑAS, SL	Burguillos del Cerro	13	36	06022A013000360000PW				193,35	4.123,62			Labor secano
BA-8		CANTERAS EXTREMEÑAS, SL	Burguillos del Cerro	13	9002	06022A013090020000PY				81,14	1.671,10			Ferrocarril
BA-9		CANTERAS EXTREMEÑAS, SL	Burguillos del Cerro	13	9001	06022A013090010000PB					11,20			Camino
BA-10	MELGAREJO GONZALEZ VALERIANO		Burguillos del Cerro	13	24	06022A013000240000PD	2	8 y 9	101,29	433,64	5.789,14	1033,6	613,00	Labor secano
	MELGAREJO GONZALEZ JESÚS													
		CANTERAS EXTREMEÑAS, SL	Burguillos del Cerro	13	24	06022A013000240000PD	2	8 y 9	101,29	433,64	5.789,14	1033,6	613,00	Labor secano

N.º Orden	Titular	Otros Derechos Afectados	Término Municipal	Datos Catastrales			Afección					Uso		
				N.º Polígono	N.º Parcela	Referencia catastral	N.º Apoyo	Servidumbre Ocupación Apoyo		Servidumbre de Vuelo Cond.			Ocup. Temp.	Servidumbre de paso
								Núm.	m²	m	m²			
TRAMO AÉREO														
BA-11	MORENO FERNANDEZ DE CORDOVA MARIA DE LA CONCEPCIÓN													
	PECHE MORENO MARIA DEL CARMEN													
	PECHE MORENO MARIA CASTILDA			36	48	06070A036000480000RH	4	10, 11, 12 y 13	43,04	1.325,25	24.437,37	1782,72	2391,17	
	PECHE MORENO FERNANDO MARIA													
	PECHE MORENO MARIA DE LA CONCEPCIÓN													
		CANTERAS EXTREMEÑAS, SL	Jerez de los Caballeros	36	48	06070A036000480000RH	4	10, 11 y 12	11,00	945,39	18.157,62	1363,52	2391,17	
BA-12	MORENO FERNANDEZ DE CORDOVA MARIA DE LA CONCEPCIÓN													
	PECHE MORENO MARIA DEL CARMEN													
	PECHE MORENO MARIA CASTILDA			36	49	06070A036000490000RW				119,30	2.226,00			
	PECHE MORENO FERNANDO MARIA													
	PECHE MORENO MARIA DE LA CONCEPCIÓN													
		CANTERAS EXTREMEÑAS, SL	Jerez de los Caballeros	36	49	06070A036000490000RW				0,96	18,97			

N.º Orden	Titular	Otros Derechos Afectados	Término Municipal	Datos Catastrales			Afección						Uso	
				N.º Polígono	N.º Parcela	Referencia catastral	N.º Apoyo	Servidumbre Ocupación Apoyo		Servidumbre Vuelo Cond.		Ocup. Temp.		Servidumbre de paso
								Núm.	m²	m	m²			
TRAMO AÉREO														
BA-14	MORENO FERNANDEZ DE CORDOVA MARIA DE LA CONCEPCIÓN		Jerez de los Caballeros	37	32	06070A037000320000RY	2	14 y 15	29,95	538,58	8.180,80	831,52	Labor regadío	
	PECHE MORENO MARIA DEL CARMEN													
	PECHE MORENO MARIA CASTILDA													
	PECHE MORENO FERNANDO MARIA													
	PECHE MORENO MARIA DE LA CONCEPCIÓN													
		CANTERAS EXTREMEÑAS, SL	Jerez de los Caballeros	37	32	06070A037000320000RY	2	14 y 15	29,95	538,58	8.180,80	831,52	Labor regadío	
BA-15	MORENO FERNANDEZ DE CORDOVA MARIA DE LA CONCEPCIÓN		Jerez de los Caballeros	37	31	06070A037000310000RB	2	16 y 17	35,69	431,09	6.585,26	871,52	Labor regadío	
	PECHE MORENO MARIA DEL CARMEN													
	PECHE MORENO MARIA CASTILDA													
	PECHE MORENO FERNANDO MARIA													
	PECHE MORENO MARIA DE LA CONCEPCIÓN													
		CANTERAS EXTREMEÑAS, SL	Jerez de los Caballeros	37	31	06070A037000310000RB	2	16 y 17	35,69	431,09	6.585,00	871,52	Labor regadío	



N.º Orden	Titular	Otros Derechos Afectados	Término Municipal	Datos Catastrales			Afección					Uso		
				N.º Poli-gono	N.º Parcela	Referencia catastral	N.º Apoyo	Servidumbre Ocupación Apoyo		Servidumbre de Vuelo Cond.			Ocup. Temp.	Servidumbre de paso
								Núm.	m²	m	m²			
TRAMO AÉREO														
BA-16	MORENO FERNANDEZ DE CORDOVA MARIA DE LA CONCEPCIÓN		Jerez de los Caballeros	37	30	06070A0370003000000RA					93,34	1.801,51	Labor regadío	
	PECHE MORENO MARIA DEL CARMEN													
	PECHE MORENO MARIA CASILDA													
	PECHE MORENO FERNANDO MARIA													
	PECHE MORENO MARIA DE LA CONCEPCIÓN													
BA-17		CANTERAS EXTREMEÑAS, SL	Jerez de los Caballeros	37	30	06070A0370003000000RA				93,34	1.801,51	Labor regadío		
		CANTERAS EXTREMEÑAS, SL	Jerez de los Caballeros	37	9010	06070A0370901000000RX				16,18	296,22	Hidrología		
BA-18	GORDILLO MURGA FRANCISCO		Jerez de los Caballeros	37	21	06070A0370002100000RE				81,39	1.272,00	Labor regadío		
		CANTERAS EXTREMEÑAS, SL	Jerez de los Caballeros	37	21	06070A0370002100000RE				81,39	1.272,00	Labor regadío		
BA-19		CANTERAS EXTREMEÑAS, SL	Jerez de los Caballeros	37	9003	06070A0370900300000RO				26,95	557,14	Camino		



N.º Orden	Titular	Otros Derechos Afectados	Término Municipal	Datos Catastrales			Afección						Uso	
				N.º Polígono	N.º Parcela	Referencia catastral	N.º Apoyo	Servidumbre Ocupación Apoyo		Servidumbre de Vuelo Cond.		Ocup. Temp.		Servidumbre de paso
								Núm.	m²	m	m²			
TRAMO AÉREO														
BA-20	VENEGAS MORALES AMADEO [HEREDEROS DE]		Jerez de los Caballeros	37	40	06070A037000400000RT				4,43	150,60			Labor regadío
		CANTERAS EXTREMEÑAS, SL	Jerez de los Caballeros	37	40	06070A037000400000RT				4,43	150,60			Labor regadío
BA-21	SANCHEZ FLORES MANUEL		Jerez de los Caballeros	37	39	06070A037000390000RM				71,85	1.209,84			Labor regadío
	REALES PASTELERO TERESA		Jerez de los Caballeros	37	39	06070A037000390000RM				71,85	1.209,84			Labor regadío
BA-22	RANEDO ROQUE BENEDICTO		Jerez de los Caballeros	37	18	06070A037000180000RE	2	18 y 19	64,08	239,84	4.134,38	885,12		Frutales/ labor regadío
		CANTERAS EXTREMEÑAS, SL	Jerez de los Caballeros	37	18	06070A037000180000RE	2	18 y 19	64,08	239,84	4.134,38	885,12		Frutales/ labor regadío
BA-23	ROMERO CANTADOR ANTONIO		Jerez de los Caballeros	37	16	06070A037000160000RI				77,16	941,43			Labor regadío
	SANCHEZ SANCHEZ MARIA		Jerez de los Caballeros	37	16	06070A037000160000RI				77,16	941,43			Labor regadío





N.º Orden	Titular	Otros Derechos Afectados	Término Municipal	Datos Catastrales			Afección						Uso	
				N.º Polígono	N.º Parcela	Referencia catastral	N.º Apoyo	Servidumbre Ocupación Apoyo		Servidumbre de Vuelo Cond.		Ocup. Temp.		Servidumbre de paso
								Núm.	m²	m	m²			
TRAMO AÉREO														
BA-24	VAZQUEZ MERCHAN JUAN		Jerez de los Caballeros	37	17	06070A037000170000RJ	1	20	32,04	122,21	1.911,71	451,2		Labor regadío
	TORITO SORIANO FLORENTINA		Jerez de los Caballeros	37	17	06070A037000170000RJ	1	20	32,04	122,21	1.911,71	451,2		Labor regadío
		CANTERAS EXTREMEÑAS, SL	Jerez de los Caballeros	37	9009	06070A037090090000RJ				4,29	95,32			Camino
BA-25		CANTERAS EXTREMEÑAS, SL	Jerez de los Caballeros	37										
BA-26	RAMIRO CALDERON JOSE		Jerez de los Caballeros	37	14	06070A037000140000RD	1	21	39,82	297,62	5.602,38	451,2		Labor regadío
	RODRIGUEZ TRIGO ÁNGELA		Jerez de los Caballeros	37	14	06070A037000140000RD	1	21	39,82	297,62	5.602,38	451,2		Labor regadío
	SUÁREZ CUMPLIDO PEDRO		Jerez de los Caballeros	37	14	06070A037000140000RD	1	21	39,82	297,62	5.602,38	451,2		Labor regadío
	RAMIRO CALDERON ANASTASIO		Jerez de los Caballeros	37	14	06070A037000140000RD	1	21	39,82	297,62	5.602,38	451,2		Labor regadío
	RAMIRO CALDERON FRANCISCO		Jerez de los Caballeros	37	14	06070A037000140000RD	1	21	39,82	297,62	5.602,38	451,2		Labor regadío



N.º Orden	Titular	Otros Derechos Afectados	Término Municipal	Datos Catastrales			Afección						Uso	
				N.º Polígono	N.º Parcela	Referencia catastral	N.º Apoyo	Servidumbre Ocupación Apoyo		Servidumbre de Vuelo Cond.		Ocup. Temp.		Servidumbre de paso
								Núm.	m²	m	m²			
TRAMO AÉREO														
BA-27		CANTERAS EXTREMEÑAS, SL	Jerez de los Caballeros	37	9004	06070A037090040000RK				71,96	1.170,68			Camino
BA-28	ROMERO CANTADOR ANTONIO		Jerez de los Caballeros	37	15	06070A037000150000RX				8,90	212,28			Labor regadío
	SANCHEZ SANCHEZ MARIA													
		CANTERAS EXTREMEÑAS, SL	Jerez de los Caballeros	37	15	06070A037000150000RX				8,90	212,28			Labor regadío
BA-29	MURILLO VAZQUEZ CARMEN		Jerez de los Caballeros	36	14	06070A036000140000RZ				176,27	5.521,30			Labor regadío
		CANTERAS EXTREMEÑAS, SL	Jerez de los Caballeros	36	14	06070A036000140000RZ				176,27	5.521,30			Labor regadío
BA-30	AYUNTAMIENTO DE JEREZ DE LOS CABALLEROS		Jerez de los Caballeros	36	13	06070A036000130000RS	1	22	3,88	282,09	6.201,23	449,6	180,07	Eucaliptus/pastos
BA-31	AYUNTAMIENTO DE JEREZ DE LOS CABALLEROS		Jerez de los Caballeros	36	12	06070A036000120000RE				86,57	2.389,70			Eucaliptus

N.º Orden	Titular	Otros Derechos Afectados	Término Municipal	Datos Catastrales			Afección						Uso	
				N.º Polígono	N.º Parcela	Referencia catastral	N.º Apoyo	Servidumbre Ocupación Apoyo		Servidumbre de Vuelo Cond.		Ocup. Temp.		Servidumbre de paso
								Núm.	m²	m	m²			
TRAMO AÉREO														
BA-33	GRUPO GALLARDO BALBOA REAL ESTATE, SL		Jerez de los Caballeros	36	11	06070A0360000110000RJ	1	23	2,92	252,67	4.716,87	347,2	860,00	Monte Bajo/ pastos
		CANTERAS EXTREMEÑAS, SL	Jerez de los Caballeros	36	11	06070A0360000110000RJ					5,70	110,69	610,88	Monte Bajo/ pastos
BA-34	GRUPO GALLARDO BALBOA REAL ESTATE, SL		Jerez de los Caballeros	36	3	06070A0360000300000RK	2	24 y 25	30,73	664,65	12.082,36	982,4	1895,04	Monte Bajo/ pastos
		CANTERAS EXTREMEÑAS, SL	Jerez de los Caballeros	36	3	06070A0360000300000RK	1	24	26,11	211,09	3.278,18	419,2	491,13	Monte Bajo/ pastos
BA-35	GRUPO GALLARDO BALBOA REAL ESTATE, SL		Jerez de los Caballeros	36	2	06070A0360000200000RO				244,35	6.705,85		553,56	Monte Bajo/ pastos
BA-36	GALLARDO DIAZ ALFONSO		Jerez de los Caballeros	36	1	06070A0360000100000RM	7	26, 27, 28, 29, 30, 31 y 32	262,73	1270,87	18.296,35	3296	2483,90	Monte Bajo/ pastos
	RUIZ ESCOBAR TERESA													



## RELACIÓN DE BIENES Y DERECHOS AFECTADOS POR EL TRAMO SUBTERRÁNEO DE LA LÍNEA DE EVACUACIÓN Y POR LA SUBESTACIÓN DE NECESARIA EXPROPIACIÓN

N.º Orden	Titular	Otros Derechos Afectados	Término Municipal	Datos Catastrales			Afección						Uso	
				N.º Polígono	N.º Parcela	Referencia catastral	N.º Arqueta	Servidumbre Ocupación Arqueta		Servidumbre de Paso Subterránea		Ocup. Temp.		Servidumbre de paso
								Núm.	m²	m	m²			
TRAMO SUBTERRÁNEO														
BA-36	GALLARDO DIAZ AL-FONSO		Jerez de los Caballeros	36	1	06070A036000010000RM				25,86	15,52	103,44	Monte Bajo/pastos	
	RUIZ ESCOBAR TERESA													
BA-38	AG SIDERURGICA BALBOA, SA		Jerez de los Caballeros	17	6	06070A017000060000RA				208,35	125,01	833,40	Labor regadío	
	DANIELI & OFFICINE MECCANICHE S.P.A.		Jerez de los Caballeros	17	6	06070A017000060000RA				208,35	125,01	833,40	Labor regadío	
BA-40	BANCALERO VILLAFAINA [HEREDEROS DE]		Jerez de los Caballeros	17	11	06070A017000110000RY	1	1	2,56	186,68	112,01	746,72	Labor regadío	
N.º Orden	Titular	Otros Derechos Afectados	Término Municipal	Datos Catastrales			Afección						Uso	
				N.º Polígono	N.º Parcela	Referencia catastral	Subestación Eléctrica		Ocup. Temp.	Servidumbre de paso				
							m²							
SUBESTACIÓN														
BA-40	BANCALERO VILLAFAINA [HEREDEROS DE]		Jerez de los Caballeros	17	11	06070A017000110000RY	1275						Monte Bajo/pastos	



***ANUNCIO de 4 de abril de 2022 sobre convocatoria de las actas previas a la ocupación en el expediente AT-9205. (2022080439)***

Por tener concedido el proyecto de I-DE Redes Eléctricas Inteligentes, SAU, denominado "Proyecto para cambio de conductor (LA-30) de la línea de alta tensión: 4864-02 "Pozo del Rey" de la STR "Robledo", entre los apoyos 1003 y 1026 de la misma, de los términos municipales de Losar de la Vera y Talayuela, registrado con el número AT-9205, la declaración de utilidad pública por Resolución del Servicio Ordenación Industrial, Energética y Minera, de fecha 6-07-2021 publicada en el DOE n.º 137, de fecha 19-07-2021 y, de conformidad con el artículo 56 de la Ley 24/2013, de 26 de diciembre, del Sector Eléctrico, que establece que la declaración de utilidad pública lleva implícita la necesidad de ocupación de los bienes y derechos afectados e implica la Urgente Ocupación a los efectos establecidos en el artículo 52 de la Ley de Expropiación Forzosa de 16 de diciembre de 1954.

Este Servicio de Ordenación Industrial, Energética y Minera, convoca a los titulares de los bienes y derechos afectados que figuran en relación adjunta para que comparezcan el día, hora y lugar señalados al final del presente escrito y en dicha relación, para desde allí trasladarse posteriormente al terreno, si fuera necesario, y proceder al levantamiento de las Actas Previas a la Ocupación de las fincas afectadas.

A dicho acto deberán asistir los afectados, personalmente o bien representados por persona debidamente autorizada para actuar en su nombre, aportando los documentos acreditativos de su titularidad y el último recibo de la contribución, pudiendo hacerse acompañar a su costa, si lo estiman oportuno, de Peritos y Notario.

De conformidad con lo dispuesto en el artículo 56.2 del Reglamento de la Ley de Expropiación Forzosa aprobado por Decreto de 26 de abril de 1957, los interesados, así como las personas que siendo titulares de derechos e intereses económicos directos sobre los bienes afectados que hayan podido ser omitidos de dicha relación, podrán formular por escrito ante este Servicio, hasta el día señalado para el levantamiento del Acta Previa, alegaciones a los solos efectos de subsanar posibles errores padecidos en la relación de los mismos.

Fecha y lugar levantamiento de actas previas.

Ayuntamientos de Talayuela y Losar de la Vera los días 12-05-2022 y 11-05-2022, a las 10:30 horas (hora de comienzo del levantamiento actas previas).

Cáceres, 4 de abril de 2022. El Jefe del Servicio de Ordenación Industrial, Energética y Minera, JUAN CARLOS BUENO RECIO.



## RELACION DE PROPIETARIOS, BIENES Y DERECHOS. AT-9205

N.º	Políg.	Parc.	Paraje	T.M.	Tipo de terreno	Propietarios	Ap.Cant	Ap. m²	Vuelo Long.	Vuelo m²	Ocup. Temp. m²	Acceso m²	Día y Hora
2	9	27	El Baldillo	Losar de la Vera	Agrario	PEDRO CAÑADAS DIAZ	1 (A2)	2.25	155.73	934.38	778.65	245.00	11/05/2022 - 10:30 h
3	5	6	Lomas del Saliente	Talayuela	Agrario	JOSE CASAS LUENGO	1 (A3)	2.25	516.58	3,099.48	2,582.90	3,125.00	12/05/2022 - 10:30 h
3	5	6	Lomas del Saliente	Talayuela	Agrario	LUIS CASAS LUENGO	1 (A3)	2.25	516.58	3,099.48	2,582.90	3,125.00	12/05/2022 - 10:30 h
3	5	6	Lomas del Saliente	Talayuela	Agrario	JULIAN CASAS LUENGO	1 (A3)	2.25	516.58	3,099.48	2,582.90	3,125.00	12/05/2022 - 10:30 h
3	5	6	Lomas del Saliente	Talayuela	Agrario	MARIA CASAS LUENGO	1 (A3)	2.25	516.58	3,099.48	2,582.90	3,125.00	12/05/2022 - 10:30 h
3	5	6	Lomas del Saliente	Talayuela	Agrario	PEDRO CASAS LUENGO	1 (A3)	2.25	516.58	3,099.48	2,582.90	3,125.00	12/05/2022 - 10:30 h
3	5	6	Lomas del Saliente	Talayuela	Agrario	OFELIA CASAS LUENGO	1 (A3)	2.25	516.58	3,099.48	2,582.90	3,125.00	12/05/2022 - 10:30 h
6	5	11	Lomas del Saliente	Talayuela	Agrario	Mª GUADALUPE MORALES CASAS	1 (A6)	12.75	65.83	394.98	329.15	25.00	12/05/2022 - 11:00 h
6	5	11	Lomas del Saliente	Talayuela	Agrario	Mª SOPETRA MORALES CASAS	1 (A6)	12.75	65.83	394.98	329.15	25.00	12/05/2022 - 11:00 h



N.º	Políg.	Parc.	Paraje	T.M.	Tipo de terreno	Propietarios	Ap.Cant	Ap. m²	Vuelo Long.	Vuelo m²	Ocup. Temp. m²	Acceso m²	Día y Hora
6	5	11	Lomas del Saliente	Talayuela	Agrario	Ma ENCARNACIÓN MORALES CASAS	1 (A6)	12.75	65.83	394.98	329.15	25.00	12/05/2022 - 11:00 h
6	5	11	Lomas del Saliente	Talayuela	Agrario	HDOS. JULIO MORALES CASAS	1 (A6)	12.75	65.83	394.98	329.15	25.00	12/05/2022 - 11:00 h
7	5	28	Lomas del Saliente	Talayuela	Agrario	JOSE CASAS LUENGO (16,70%)	-	-	29.47	176.82	147.35	-	12/05/2022 - 10:30 h
7	5	28	Lomas del Saliente	Talayuela	Agrario	LUIS CASAS LUENGO	-	-	29.47	176.82	147.35	-	12/05/2022 - 10:30 h
7	5	28	Lomas del Saliente	Talayuela	Agrario	JULIAN CASAS LUENGO	-	-	29.47	176.82	147.35	-	12/05/2022 - 10:30 h
7	5	28	Lomas del Saliente	Talayuela	Agrario	MARIA CASAS LUENGO	-	-	29.47	176.82	147.35	-	12/05/2022 - 10:30 h
7	5	28	Lomas del Saliente	Talayuela	Agrario	PEDRO CASAS LUENGO	-	-	29.47	176.82	147.35	-	12/05/2022 - 10:30 h
7	5	28	Lomas del Saliente	Talayuela	Agrario	OFELIA CASAS LUENGO	-	-	29.47	176.82	147.35	-	12/05/2022 - 10:30 h
8	5	32	Lomas del Saliente	Talayuela	Agrario	PEDRO MANUEL CASTAÑAR MARTIN	-	-	14.22	85.32	71.10	-	12/05/2022 - 10:45 h



## **AYUNTAMIENTO DE FREGENAL DE LA SIERRA**

*ANUNCIO de 5 de abril de 2022 sobre las bases que han de regir la convocatoria para proveer una plaza de Administrativo de Administración General. (2022080442)*

En el «Boletín Oficial de la Provincia de Badajoz» número 53, de 18 de marzo de 2022, se han publicado íntegramente las bases que han de regir la convocatoria para proveer:

Una plaza de Administrativo de Administración General ( Secretaría ) grupo C1, por promoción interna, mediante concurso-oposición.

El plazo de presentación de solicitudes será de veinte días hábiles a contar desde el siguiente al de la publicación de esta resolución en el «Boletín Oficial del Estado».

Los sucesivos anuncios referentes a esta convocatoria, cuando procedan de conformidad con las bases, se harán públicos en la forma prevista en las propias bases, en la sede electrónica del Ayuntamiento de Fregenal de la Sierra.

Fregenal de la Sierra, 5 de abril de 2022. La Alcaldesa, M.<sup>a</sup> AGUSTINA RODRIGUEZ MARTINEZ.





***ANUNCIO de 5 de abril de 2022 sobre las bases que han de regir la convocatoria para proveer una plaza de Auxiliar Administrativo. (2022080443)***

En el «Boletín Oficial de la Provincia de Badajoz» número 53, de 18 de marzo de 2022, se han publicado íntegramente las bases que han de regir la convocatoria para proveer:

Una plaza de Auxiliar Administrativo de Recaudación grupo C2, por promoción interna, mediante concurso-oposición.

El plazo de presentación de solicitudes será de veinte días hábiles a contar desde el siguiente al de la publicación de esta resolución en el «Boletín Oficial del Estado».

Los sucesivos anuncios referentes a esta convocatoria, cuando procedan de conformidad con las bases, se harán públicos en la forma prevista en las propias bases, en la sede electrónica del Ayuntamiento de Fregenal de la Sierra.

Fregenal de la Sierra, 5 de abril de 2022. La Alcaldesa, M.<sup>a</sup> AGUSTINA RODRIGUEZ MARTINEZ.

## JUNTA DE EXTREMADURA

Consejería de Hacienda y Administración Pública

*Secretaría General*

---

Avda. Valhondo, s/n. 06800 Mérida

Teléfono: 924 005 012 - 924 005 114

e-mail: doe@juntaex.es