



CONSEJERÍA PARA LA TRANSICIÓN ECOLÓGICA Y SOSTENIBILIDAD

RESOLUCIÓN de 12 de abril de 2022, de la Dirección General de Sostenibilidad, por la que se formula informe de impacto ambiental del proyecto "Concesión de aguas subterráneas para riego de 32,38 hectáreas" cuyo promotor es Francisco Jesús Rangel Navarrete, a ubicar en el término municipal de Badajoz. Expte.:IA18/1027. (2022061178)

La Ley 16/2015, de 23 de abril, de protección ambiental de la Comunidad Autónoma de Extremadura, en su artículo 73 prevé los proyectos que deben ser sometidos a evaluación ambiental simplificada por el órgano ambiental a los efectos de determinar que el proyecto no tiene efectos significativos sobre el medio ambiente, o bien, que es preciso su sometimiento al procedimiento de evaluación de impacto ambiental ordinaria, regulado en la subsección 1ª de sección 2ª del capítulo VII, del título I, de la ley, por tener efectos significativos sobre el medio ambiente.

El proyecto de "Concesión de aguas subterráneas para riego de 32,38 hectáreas" a ubicar en el término municipal de Badajoz, cuyo promotor es Francisco Jesús Rangel Navarrete, se encuadra en el Grupo 1. "Agricultura, silvicultura, acuicultura y ganadería" epígrafe d) "Proyectos de gestión de recursos hídricos para la agricultura" punto 2º "Proyectos de transformación a regadío o de avenamiento de terrenos, cuando afecten a una superficie superior a 10 ha, no incluidos en el anexo IV" del anexo V de la Ley 16/2015, de 23 de abril, de protección ambiental de la Comunidad Autónoma de Extremadura.

Es órgano competente para la formulación del informe de impacto ambiental relativo al proyecto la Dirección General de Sostenibilidad de la Consejería para la Transición Ecológica y Sostenibilidad de conformidad con lo dispuesto en el artículo 4.1.d) del Decreto 170/2019, de 29 de octubre, modificado por el Decreto 20/2021 de 31 de marzo, por el que se establece la estructura orgánica de la Consejería para la Transición Ecológica y Sostenibilidad de la Comunidad Autónoma de Extremadura.

Los principales elementos del análisis ambiental del proyecto son los siguientes:

1. Objeto, descripción y localización del proyecto. Promotor y órgano sustantivo.

El proyecto consiste, en la implantación de 32,38 ha de regadío para el cultivo de olivar y viñas. Se establecerá un sistema de riego por goteo mediante una concesión de aguas subterráneas.

La superficie a transformar en regadío, se corresponde con las parcelas 92, 91, 115, 114, 88, 87, 68, 60, 133, 59 y 58 del polígono 673 del término municipal de Badajoz. Se abastece a través de dos pozos de sondeo situados en la parcela 92 del polígono 673.



Las actuaciones están fuera de la Red Natura 2000.

El promotor del proyecto es D. Francisco Jesús Rangel Navarrete.

La autorización administrativa de la concesión de aguas, así como las actuaciones en Dominio Público Hidráulico, corresponden a la Confederación Hidrográfica del Guadiana.

Por otra parte, a la Secretaría General de Población y Desarrollo Rural de la Consejería de Agricultura, Desarrollo Rural, Población y Territorio, le corresponde la planificación de los recursos hidráulicos con interés agrario, dentro del ámbito de competencias propio de la Comunidad Autónoma. También las competencias derivadas de la aplicación de la Ley 6/2015, de 24 de marzo, Agraria de Extremadura, en relación con las actuaciones en materia de regadíos.

2. Tramitación y consultas.

Con fecha 26 de octubre de 2020, el promotor del proyecto remitió a la Dirección General de Sostenibilidad, el documento ambiental del proyecto con objeto de determinar la necesidad de sometimiento al procedimiento de evaluación de impacto ambiental.

Dando cumplimiento a lo establecido en el artículo 75.1 de la Ley 16/2015, de 23 de abril, de Protección Ambiental de la Comunidad Autónoma de Extremadura, con fecha 24 de septiembre de 2021, la Dirección General de Sostenibilidad realiza consultas a las Administraciones Públicas afectadas y las personas interesadas que se relacionan en la tabla adjunta. Se han señalado con una "X" aquellas Administraciones Públicas y personas interesadas que han emitido respuesta.

Relación de Consultas	Respuestas recibidas
Servicio de Conservación de la Naturaleza y Áreas Protegidas	X
D.G. de Bibliotecas, Museos y Patrimonio Cultural	X
Confederación Hidrográfica del Guadiana	X
Ayuntamiento de Badajoz	X
Servicio de Regadíos	-
Sección de suelo no urbanizable y calificación urbanística	-



Relación de Consultas	Respuestas recibidas
Servicio de Ordenación y Gestión Forestal. Dirección General de Política Forestal	X
Servicio de Infraestructuras del Medio Rural. Vías Pecuarias	X
Ecologistas en Acción	-
Adenex	-
SEO-Bird/Life	-
Asociación Ecologistas Extremadura	-
Fundación Naturaleza y Hombre	-
AMUS	-
GREENPEACE	-

El resultado de las contestaciones de las distintas administraciones públicas, se resume a continuación:

- El Excmo. Ayuntamiento de Badajoz informa de lo siguiente:

Los terrenos se encuentran clasificados como suelo no urbanizable de especial protección de carácter planeado de tipo estructural y subtipo "Otras Tierras de interés Agrícola Pecuaria (EPP-EA)" considerándose el uso agrícola el característico de los terrenos. En consecuencia, no existiría inconveniente de tipo urbanístico para la puesta en riego de la finca.

Además, indica una serie de condicionantes incluidos en el presente informe.

- La Confederación Hidrográfica del Guadiana, informa que por el interior de la zona de riego discurren dos arroyos tributarios del arroyo de Alcazabilla. Las tuberías que conforman la red de riego cruzarían dichos cauces, los cuales constituyen el DPH del Estado, definido en el artículo 2 del Texto Refundido de la Ley de Aguas (TRLA), aprobado por el Real Decreto Legislativo 1/2001, de 20 de julio. Asimismo, una de las captaciones de aguas subterráneas se ubicaría en zona de policía del arroyo de Alcazabilla.

Cualquier actuación que se realice en el DPH del Estado requerirá la previa autorización de este Organismo, que, en este caso, se tramitará junto con la oportuna concesión de aguas públicas.



En ningún caso se autorizará dentro del DPH la construcción, montaje o ubicación de instalaciones destinadas a albergar personas, aunque sea con carácter provisional o temporal, de acuerdo con lo establecido en el artículo 51.3 del Reglamento del DPH.

De acuerdo con los artículos 6 y 7 del Reglamento del DPH, aprobado por el R.D. 849/1986, de 11 de abril, los terrenos que lindan con los cauces están sujetos en toda su extensión longitudinal a:

- Una zona de servidumbre de 5 metros de anchura para uso público, con los siguientes fines: protección del ecosistema fluvial y del DPH; paso público peatonal, vigilancia, conservación y salvamento; y varado y amarre de embarcaciones en caso de necesidad.
- Una zona de policía de 100 metros de anchura en la que se condiciona el uso del suelo y las actividades que se desarrollen. De acuerdo con el artículo 9 del mismo reglamento, cualquier obra o trabajo en la zona de policía de cauces (que incluye también la zona de servidumbre para uso público) precisará autorización administrativa previa del Organismo de cuenca que, en este caso, se tramitará conjuntamente con la oportuna concesión de aguas públicas. Dicha autorización será independiente de cualquier otra que haya de ser otorgada por los distintos órganos de las Administraciones Públicas.

Según los datos obrantes en este Organismo, el promotor solicitó, con fecha 12/06/2012, una concesión de aguas subterráneas, la cual se tramita con n.º de expediente 2701/2012, para riego de 32,38 ha de cultivos leñosos (viña y olivo) en las parcelas 58, 59, 60, 68, 87, 88, 91, 92, 114, 115 y 133 del polígono 673 del t.m. Badajoz (Badajoz). El volumen en tramitación es de 40.825,49 m³/año.

En cualquier caso, se estaría a lo dispuesto en la correspondiente resolución sobre la tramitación de la solicitud de aprovechamiento de aguas subterráneas.

Se especifica que no existen masas de agua subterráneas.

La actuación no conlleva vertidos al DPH del Estado, salvo los correspondientes retornos de riego.

Se informa que actuación sería viable y compatible con la Planificación Hidrológica, una vez acreditada la disponibilidad de recursos indicada en el párrafo d) en el que se indica que "El artículo 25.2 de las Disposiciones Normativas del Plan establece que, si se acreditase la disponibilidad de recursos subterráneos adicionales a los contemplados en este Plan en zonas situadas fuera de las masas de agua subterránea, se podrán otorgar en concesión contra este nuevo recurso adicional disponible no cuantificado en el Plan". En cualquier caso, como ya se ha expuesto, se estaría a lo dispuesto en la correspondiente resolución sobre la tramitación de la solicitud de concesión 2701/2012.



- La Dirección General de Bibliotecas, Museos y Patrimonio Cultural informa que:
- No se ha recibido en esta DGBAPC por parte del equipo redactor de la referida la EIA consultas sobre los posibles valores patrimoniales existentes en el área de afección del proyecto.
 - El estudio no contiene ninguna valoración ni análisis sobre el Patrimonio Cultural que pudiera verse afectado por la implantación.
 - Dado lo expuesto en los apartados anteriores, la EIA simplificada remitida no identifica posibles impactos potenciales del proyecto en el ámbito del patrimonio cultural. Únicamente en la página 81 de la evaluación ambiental simplificada se plasma la siguiente frase genérica: "En la parcela no se han detectado posibles yacimientos arqueológicos y otros bienes del patrimonio cultural no conocidos."

Por todo ello emite las siguientes recomendaciones:

Se recomienda que el equipo redactor de la EIA simplificada realice actuaciones que permitirán valorar, prevenir y corregir los impactos sobre el Patrimonio Cultural. Por ello se deberá modificar la evaluación ambiental simplificada presentada incluyendo:

- Informe con las actuaciones determinadas por la Dirección General de Bibliotecas, Archivos y Patrimonio Cultural elaboradas a partir de los resultados de un trabajo arqueológico de prospección que será realizado sobre las áreas dónde se contemplen estos movimientos de tierra. La prospección será dirigida por técnicos especializados en toda la zona de afección, así como áreas de servidumbres, zonas de paso para maquinaria, zanjos de tuberías, acopios y préstamos con el objetivo de localizar, delimitar y caracterizar los yacimientos arqueológicos, paleontológicos o elementos etnográficos que pudieran existir.
- La Secretaría General de Población y Desarrollo Rural, Servicio de Infraestructuras del Medio Rural Vías Pecuarias informa que el proyecto de "Concesión de aguas subterráneas para riego de 32,38 hectáreas en el término municipal de Badajoz" y en las parcelas indicadas del polígono 673, parcelas 92, 91, 115, 114, 88, 87, 68, 60, 113, 59 y 58 promovido por D. Francisco Jesús Rangel Navarrete, no afecta a ninguna de las Vías Pecuarias que discurren por el citado término municipal.
- El Servicio de Ordenación y Gestión Forestal de la Dirección General de Política Forestal informa que:
- En la documentación se indica que el proyecto se encuentra ejecutado desde 2016. El apartado 9.1.3. relativo al inventario sobre la flora se indica que la vegetación natural es muy escasa debido al uso intensivo de los cultivos.

- Efectivamente, las inscripciones en REDEXA como vid y olivar y las ortofotos históricas confirman que se trata de parcelas agrícolas (cultivo leñoso permanente) desde hace tiempo y la afección forestal de la puesta en riego es mínima y se informa favorablemente.
- El Servicio de Conservación de la Naturaleza y Áreas Protegidas de la Dirección General de Sostenibilidad, informa de manera favorable, siempre que se cumplan una serie de medidas que se han incluido en este informe ambiental. Además, hace las siguientes consideraciones:
- La transformación de cultivo herbáceo en secano a olivar y viñedo en regadío en esta zona no supone una afección significativa a las especies del entorno, siempre y cuando queden terrenos dedicados a pastizales y cultivos tradicionales en la zona.

3. Análisis del expediente.

Una vez analizada la documentación que obra en el expediente, y considerando las respuestas recibidas a las consultas practicadas, se realiza el siguiente análisis para determinar la necesidad de sometimiento del proyecto al procedimiento de evaluación de impacto ambiental ordinaria previsto en la subsección 1ª de la sección 2ª del capítulo VII del título I, según los criterios del anexo X, de la Ley 16/2015, de 23 de abril, de protección ambiental de la Comunidad Autónoma de Extremadura.

3.1. Características del proyecto.

El proyecto consiste, en la implantación de 32,38 ha de regadío para el cultivo de olivar y viñas. Se establecerá un sistema de riego por goteo mediante una concesión de aguas subterráneas.

La ubicación de la transformación a regadío es la siguiente:

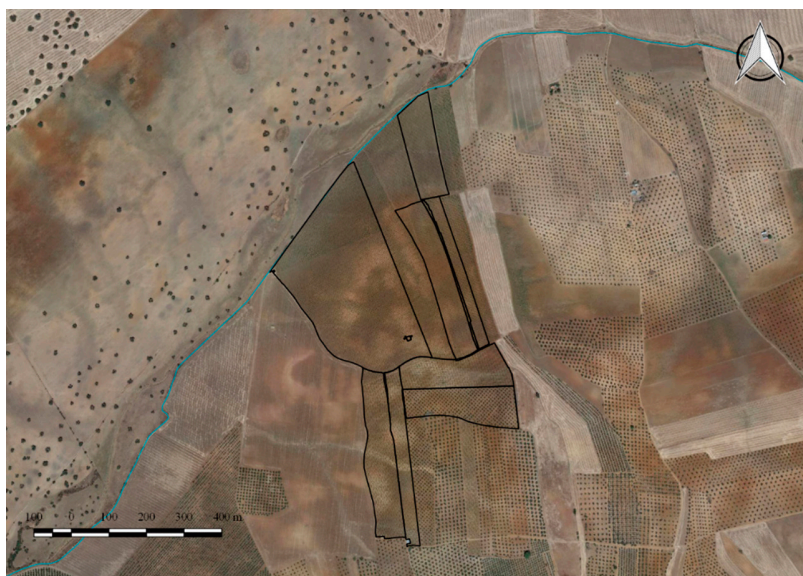



Con anterioridad dicha zona se dedicaba al cultivo de secano históricamente.

Según se desprende del análisis de las ortofotografías históricas y de la información contenida en el documento ambiental, la plantación de olivos y viñas, los pozos de sondeo y la puesta en riego fueron ejecutados en torno al año 2016.

La distribución de los cultivos quedaría de la siguiente manera:

Polígono	Parcela	Superficie afectada por el riego (ha)	Cultivo
673	92	12,378	Vid
673	91	3,451	Vid
673	115	1,465	Vid
673	114	1,453	Vid
673	88	0,836	Vid
673	87	0,772	Vid
673	68	2,466	Vid
673	60	2,620	Olivar
673	133	1,842	Olivar
673	59	1,870	Vid
673	58	3,275	Vid
Total		32,387	

Según la documentación obrante en el expediente, el promotor solicitó la concesión de aguas subterráneas ante el órgano de cuenca competente (Confederación Hidrográfica del Guadiana), que se tramita con el número de expediente 2701/2012.

El agua necesaria para el riego, cuantificada en una demanda anual de 40.825,49 m³/año según la documentación aportada por el promotor, proviene de dos pozos de sondeo ya construidos y operativos.



Las características de las instalaciones son las siguientes:

Pozo 1	Coordenadas (UTM Huso 30)	X: 699.019 Y: 4.316.551
	Profundidad (m)	50
	Diámetro entubado (mm)	180
	Caudal (l/s)	2,25
	Bomba (cv)	7,5
Pozo 1	Coordenadas (UTM Huso 30)	X: 699.940 Y: 4.316.542
	Profundidad (m)	90
	Diámetro entubado (mm)	180
	Caudal (l/s)	1,73
	Bomba (cv)	5,5
Tuberías	Principal	PVC 63 mm
	Secundaria	PVC 50 mm
	Portagoteros	PVC 16 mm (viñas) y 20 mm (olivar)
Goteros	l/h	2,2
Otros accesorios	Caseta de riego	16 m ² (4x4)
	Equipo de bombeo de extracción solar	No. Se alimenta de grupo electrógeno
	Equipo de filtrado	No describe
	Electroválvulas	No describe
	Equipo de automatismo	No describe

Ubicación del proyecto.

3.1.1. Descripción del lugar.

La zona de actuación se encuentra en una zona tradicionalmente dedicada a los cultivos agrícolas herbáceos y olivos en régimen de secano.

La transformación ha sido ejecutada en 2016, según se desprende del análisis de las ortofotografías históricas y la información contenida en el documento ambiental.

La actividad se localiza a unos 8 Km aproximadamente de Montijo u nos 30 Km aproximadamente de Badajoz.

Respecto a los espacios naturales protegidos, las parcelas de las instalaciones no se encuentran incluidas en ningún espacio de la Red de Áreas Protegidas de Extremadura.

La vegetación natural en la zona de actuación es inexistente, tratándose de unas parcelas dedicadas al cultivo desde al menos 1980.

3.1.2. Alternativas de ubicación.

El documento ambiental plantea alternativas de ubicación a la seleccionada, cambio de actividad o mantener los cultivos tradicionales en secano.

Finalmente, la alternativa seleccionada para la instalación de la puesta en riego de las 32,38 ha para el cultivo olivos y viñas para mejorar técnica de la explotación, mejora de producción y viabilidad económica.

3.2. Características del potencial impacto.

— Red Natura 2000 y Áreas Protegidas.

El Servicio de Conservación de la Naturaleza y Áreas Protegidas de la DGS indica que la actividad no se encuentra incluida dentro de espacios de la Red Natura 2000 ni de otras Áreas Protegidas de Extremadura.

Los valores naturales reconocidos en la Ley 42/2007, de 13 de diciembre, del Patrimonio Natural y de la Biodiversidad, especies del anexo I de la Directiva de Aves 2009/147/CE, hábitats y especies de los anexos I y II de la Directiva Hábitats 92/43/CEE o especies del anexo I del Catálogo Regional de Especies Amenazadas de Extremadura Decreto 37/2001, son:

- Comunidad de aves paseriformes, palustres y forestales.

— Sistema hidrológico y calidad de las aguas.

Por el interior de la zona de riego discurren dos arroyos tributarios del arroyo de Alcazabilla. Las tuberías que conforman la red de riego cruzarían dichos cauces, los cuales constituyen el DPH del Estado, definido en el artículo 2 del Texto Refundido de la Ley de Aguas (TRLA), aprobado por el Real Decreto Legislativo 1/2001, de 20 de julio. Asimismo, una de las captaciones de aguas subterráneas se ubicaría en zona de policía del arroyo de Alcazabilla.

El agua necesaria para el riego, cuantificada en una demanda anual de 40.825,49 m³/año según la documentación aportada por el promotor, proviene de 1 pozo de sondeo.

— Suelo.

Los principales impactos ambientales generados sobre el suelo en la fase de ejecución del proyecto se producirán como consecuencia de los movimientos de tierra necesarios para llevar a cabo la ejecución de las zanjas para instalar la red de riego proyectada y sus elementos auxiliares. Por otro lado, el propio tránsito de maquinaria producirá un efecto de compactación de los horizontes superficiales del suelo. Es de esperar que estos impactos no sean de una magnitud elevada, principalmente debido a la poca pendiente que presenta la zona de actuación. Asimismo, mediante la correcta aplicación de medidas preventivas y/o correctoras para mitigar estos impactos se reducirá su magnitud de manera aceptable para el medio edáfico. En cuanto a la fase de explotación, tanto el aporte de nutrientes mediante la aportación de fertilizantes y fitosanitarios al cultivo, así como la presencia de una plantación agrícola de carácter permanente, provocarán cambios en las características físico-químicas de los suelos a largo plazo. Siguiendo las recomendaciones de los manuales de buenas prácticas agrarias, así como las normas de la condicionalidad establecidas por la Política Agraria Comunitaria, se estima que estas alteraciones podrían ser compatibles.

— Fauna.

En la zona de actuación y sus alrededores se tiene constancia de la presencia de:

- Comunidad de aves paseriformes, palustres y forestales.

Mediante la aplicación de las medidas previstas en el informe emitido por parte del Servicio de Conservación de la Naturaleza y Áreas Protegidas de la DGS, se considera que este impacto será de carácter compatible.



— Vegetación.

Al tratarse de terrenos agrícolas ya consolidados, no existe una afección directa o indirecta sobre la vegetación natural. No obstante, se propondrán medidas para fomentar la aparición de cierta vegetación natural de carácter espontáneo en las lindes de la zona de actuación.

— Paisaje.

El impacto sobre el paisaje será mínimo teniendo en cuenta que se trata de terrenos de cultivo.

— Calidad del aire, ruido y contaminación lumínica.

La calidad del aire se verá afectada por la emisión de partículas derivadas de los trabajos de preparación del terreno (movimientos de tierras, construcción de zanjas, transporte y carga de materiales, etc.), por gases derivados de la combustión y compuestos orgánicos volátiles derivados del uso de vehículos de obra y maquinaria, así como aumento de los niveles sonoros. Una vez concluidas las obras esta afección desaparece. No obstante, se incorporan en este informe una serie de medidas para mitigar estos efectos en la fase de construcción.

Durante la fase de funcionamiento, los elementos que pueden originar ruidos y emisiones de partículas serán los procedentes de la maquinaria que realice las labores culturales de los cultivos y el funcionamiento de los equipos de bombeo, teniendo estos una baja incidencia sobre el entorno aplicando las correspondientes medidas preventivas y/o correctoras.

— Patrimonio Arqueológico y Dominio Público.

Aunque no existen indicios de la existencia de yacimientos arqueológicos en la zona del proyecto, debido a los movimientos de tierras bajo cota de rasante derivados de las obras proyectadas, es posible la aparición de elementos de interés arqueológico y/o etnográfico no detectado en superficie que pudiera verse afectado.

Para evitar posibles incidencias sobre el patrimonio arqueológico, se cumplirán todas las medidas indicadas por la Dirección General de Bibliotecas, Archivos y Patrimonio Cultural, incluidas en el presente informe.

— Consumo de recursos y cambio climático.

La fase de construcción supondrá un efecto directo, puntual y negativo sobre el cambio climático, al generarse emisiones durante las diferentes acciones que la con-

forman. Tales impactos se producirán a corto plazo y si bien permanecerán de forma temporal, serán recuperables y reversibles.

Durante la fase de funcionamiento y debido a la implantación del cultivo agrícola, se generará un impacto positivo y permanente frente al cambio climático, al aumentar la vegetación fijadora de gases de efecto invernadero.

En cuanto al consumo de recursos, el principal recurso natural consumido como consecuencia de la transformación a regadío pretendida es el agua, alcanzando un consumo total previsto de 40.825,49 m³/año. Dicha concesión de recursos hídricos depende de la resolución sobre la tramitación de la solicitud de concesión de aguas subterráneas.

— Medio socioeconómico.

El impacto para este medio es positivo por la generación de empleo y de la actividad económica. Esto contribuirá a fijar población en el entorno de la explotación, que en Extremadura tiene una importancia vital.

— Sinergias.

Al tratarse de un proyecto consolidado en una zona de similares características, dentro de una amplia zona dedicada a los cultivos agrícolas en régimen de secano, no se esperan efectos sinérgicos y/o acumulativos como consecuencia de la ejecución y puesta en marcha del proyecto.

— Vulnerabilidad del proyecto. Riesgos de accidentes graves o catástrofes.

Con relación al apartado sobre la vulnerabilidad del proyecto, de conformidad con lo estipulado en la Ley 9/2018, de 5 de diciembre, por la que se modifica la Ley 21/2013, de 9 de diciembre, de evaluación ambiental, se cumplirá lo referido a la vulnerabilidad del proyecto frente a catástrofes naturales y accidentes graves del proyecto, así como las medidas para mitigar el efecto adverso significativo sobre el medio ambiente.

En conclusión, se trata de una actividad que no tiene efectos adversos significativos sobre el medio ambiente, siempre que se apliquen las medidas recogidas en el apartado 4. "Condiciones y medidas para prevenir y corregir los efectos adversos sobre el medio ambiente". Igualmente, el proyecto no afecta a espacios de la Red Natura 2000. Por ello, del análisis técnico se concluye que no es preciso someter el proyecto a evaluación de impacto ambiental ordinaria.



4. Condiciones y medidas para prevenir y corregir los efectos adversos sobre el medio ambiente.

4.1. Condiciones de carácter general.

1. El consumo hídrico será el indicado en la documentación aportada por parte del promotor; 40.825,49 m³/año, para el riego de una superficie de 32,38 hectáreas y uso para riego. En cualquier caso, corresponde al Organismo de cuenca competente (Confederación Hidrográfica del Guadiana) la tramitación y, en su caso, autorización de la concesión de aguas para la cantidad y uso solicitados, por lo que se estará a lo dispuesto en la correspondiente resolución sobre la tramitación de la solicitud de concesión de aguas subterráneas.
2. Cualquier actuación que se realice en el DPH del Estado requerirá la previa autorización de la Confederación Hidrográfica del Guadiana.
3. La captación será exclusivamente para aprovechamiento agrícola.
4. Según lo dispuesto en la Orden ARM/1312/2009, de 20 de mayo, por la que se regulan los sistemas para realizar el control efectivo de los volúmenes de agua utilizados por los aprovechamientos de agua del Dominio Público Hidráulico (DPH), de los retornos al citado DPH y de los vertidos al mismo, para el control del volumen derivado de las captaciones de agua del DPH, el titular del mismo queda obligado a instalar y mantener a su costa un dispositivo de medición de los volúmenes o caudales de agua captados realmente (contador o aforador).
5. En todo momento se actuará conforme a las directrices contenidas en la Directiva Marco del Agua (Directiva 2000/60/CE del Parlamento Europeo y del Consejo, de 23 de octubre de 2000, por la que se establece un marco comunitario de actuación en el ámbito de la política de aguas) y en concreto sobre los objetivos ambientales establecidos en ésta y en la correspondiente planificación hidrológica del Organismo de cuenca, debiendo asegurarse su debido cumplimiento. En todo caso, se estará a lo dispuesto en la correspondiente resolución sobre la tramitación de la solicitud de concesión de aguas subterráneas.
6. En todo momento deberá estar regulada la explotación del acuífero para que en ningún caso pueda agotarse o no quede caudal ecológico durante la explotación o una vez finalizada la extracción.
7. Se llevará a cabo un uso eficiente y racional del recurso hídrico solicitado, en función de las necesidades reales del cultivo y las condiciones meteorológicas en cada campaña de riego.



8. Cualquier actuación a realizar en zona de DPH deberá contar con la preceptiva concesión administrativa.
9. En el caso de detectar la presencia de alguna especie de fauna o flora silvestre incluida en el Catálogo Regional de Especies Amenazadas de Extremadura (Decreto 37/2001, de 6 de marzo) en la zona de actuación, se deberá comunicar tal circunstancia de forma inmediata a la Dirección General de Sostenibilidad, con el fin de tomar las medidas necesarias que minimicen los efectos negativos que pudiera tener la actividad sobre los ejemplares de fauna o flora protegidos afectados.
10. Deberán garantizarse los niveles máximos admisibles de transmisión establecidos la normativa vigente de aplicación en relación ruidos y vibraciones resulta ser el Decreto 19/1997, de 4 de febrero (DOE de 11 de febrero de 1997), y especialmente la Ordenanza Municipal de Protección Ambiental en Materia de Contaminación Acústica (BOP de 16 de junio de 1997)
11. Deberán cumplirse la totalidad de las directrices y medidas indicadas en la documentación ambiental presentada, a excepción de aquellas que contradigan el presente informe.
12. En el caso de que cambien las condiciones del aprovechamiento de aguas subterráneas o se aumente la superficie de regadío se deberá solicitar el inicio de una nueva evaluación de impacto ambiental o, en su caso, la modificación de las condiciones del presente informe si éste continúa estando vigente.
13. El incumplimiento de las medidas establecidas en el presente informe podrá ser constitutivo de infracción administrativa de las previstas en la Ley 16/2015, de 23 de abril, de protección ambiental de la Comunidad Autónoma de Extremadura.
14. El Servicio de Prevención, Calidad Ambiental y Cambio Climático, en cumplimiento de la Ley 16/2015, de 23 de abril, de protección ambiental de la Comunidad Autónoma de Extremadura, podrá exigir la adopción de nuevas medidas preventivas, protectoras, correctoras o complementarias, al objeto de evitar o minimizar posibles impactos no detectados ni contemplados en el presente informe.
15. Cualquier incidencia ambiental destacada deberá ser comunicada a la autoridad ambiental a la mayor brevedad posible, emitiendo un informe extraordinario con la descripción de la misma, de las medidas correctoras aplicadas y de los resultados finales observados.
16. Los residuos producidos se gestionarán por gestor autorizado conforme a la Ley 22/2011, de 28 de julio, de residuos y suelos contaminados. Deberán habilitarse las correspondientes áreas de almacenamiento de los residuos en función de su tipología, clasificación y compatibilidad.

17. Deberá aplicarse toda la normativa relativa a ruidos tanto en fase de construcción como de explotación. Se cumplirá la normativa al respecto, entre las cuales se encuentran el Decreto 19/1997, de 4 de febrero, de Reglamentación de Ruidos y Vibraciones de Extremadura y la Ley 37/2003, de 17 de noviembre, del Ruido.
18. La Dirección General de Bibliotecas, Museos y Patrimonio Cultural recomienda que el equipo redactor de la EIA simplificada realice actuaciones que permitirán valorar, prevenir y corregir los impactos sobre el Patrimonio Cultural. Por ello deberá presentar un informe con las actuaciones determinadas por la Dirección General de Bibliotecas, Archivos y Patrimonio Cultural elaboradas a partir de los resultados de un trabajo arqueológico de prospección que será realizado sobre las áreas dónde se contemplen estos movimientos de tierra. La prospección será dirigida por técnicos especializados en toda la zona de afección, así como áreas de servidumbres, zonas de paso para maquinaria, zanjeos de tuberías, acopios y préstamos con el objetivo de localizar, delimitar y caracterizar los yacimientos arqueológicos, paleontológicos o elementos etnográficos que pudieran existir.

4.2. Medidas durante la fase de funcionamiento.

1. El mantenimiento del grupo electrógeno deberá realizarse en instalaciones adecuadas para ello (cambios de aceite. etc.), evitando los posibles venidos accidentales al medio. Se controlará la emisión de gases contaminantes de la maquinaria con su continua puesta a punto. así como la generación de ruidos con la utilización de silenciadores. Los aceites usados residuos peligrosos que pueda generar la maquinaria, se recogerán y almacenarán en recipientes adecuados para su evacuación y tratamiento por gestor autorizado.
2. No se instalarán nuevos cerramientos metálicos para no impedir el tránsito de las aves, así como para evitar colisiones.
3. Las captaciones serán exclusivamente para el aprovechamiento y caudal solicitado.
4. En todo momento, deberá estar regulada la explotación del acuífero para que, en ningún caso, este pueda agotarse o no quede caudal ecológico durante la explotación o una vez finalizada la extracción.
5. No se quemarán rastrojos de ningún cultivo ni vegetación natural.
6. Se deberá hacer un uso racional y controlado de este bien cada vez más escaso.
7. Se tendrá especial cuidado con los restos de PVC y polietileno procedentes de la instalación de riego y aceites empleados en la maquinaria agrícola, no debiendo quedar en los alrededores ningún tipo de residuo de la obra ni de la actividad en sí, recogiendo las tuberías que vayan cayendo en desuso y transportándolas a vertedero autorizado.



8. En el caso de querer utilizar algún sistema de extracción del manantial y no disponga de electricidad, se adoptarán medidas encaminadas a reducir la contaminación atmosférica y los ruidos procedentes del equipo de bombeo, utilizando energías renovables o limpias como puede ser la energía fotovoltaica, en detrimento de grupos generadores de electricidad alimentados a base de combustibles fósiles (gasóleo o gasolina).
9. Se evitarán otros posibles impactos paisajísticos provocados por depósitos (altura, color, etc.) u otros elementos auxiliares como abrevaderos o caseta de riego, recomendándose el uso de materiales acordes con el entorno y la instalación de pantallas de brezo para su ocultación hasta que la vegetación natural o plantada para dicho fin, pueda llegar a ocultarlos.
10. El depósito de almacenamiento de agua deberá ser estanco e impedir la entrada de todo tipo de fauna a la lámina de agua, por lo que deberá ir cubierto.
11. Se respetarán las áreas con vegetación natural y la presente en las lindes entre las parcelas, los cauces y charcas (aunque sean temporales), los afloramientos rocosos, los muros de piedra y los manantiales.
12. No se abandonarán basuras no biodegradables en el campo. Todos los residuos se gestionarán conforme a la legislación sectorial.
13. Se respetarán los caminos públicos existentes, así como las vaguadas que pudiesen verse afectados por los trabajos.
14. El entorno de los cultivos se mantendrá siempre limpio de residuos, retirando restos de tubos, recipientes, etc. que pudiesen deteriorar el entorno. No realizar vertidos de carburantes, lubricantes, etc. de la maquinaria agrícola utilizada.
15. No se realizarán desbroces en las lindes con monte ni se nivelarán parcelas. No se realizarán grandes movimientos de tierra.
16. La vegetación de los arroyos no se verá afectada por ninguna operación agrícola ni recreativa. No se realizarán quemas en su zona de influencia.
17. Se aconseja utilizar técnicas y prácticas culturales sostenibles, respetuosas con el medio ambiente, sobre todo en lo concerniente al control de malas hierbas, plagas y enfermedades, así como a evitar la erosión y pérdida de suelo.
18. Referente al uso de productos fitosanitarios, y dado que las parcelas están incluidas en zonas periférica, de acuerdo con el anexo III del Real Decreto 1311/2012, de



14 de septiembre, por el que se establece el marco de actuación para conseguir un uso sostenible de los productos fitosanitarios y la Orden APA/326/2007, de 9 de febrero, por la que se establecen las obligaciones de los titulares de explotaciones agrícolas y forestales en materia de registro de la información sobre el uso de productos fitosanitarios, se aprobó en el Comité Fitosanitario Nacional del 18 de diciembre de 2013 un modelo de cuaderno de explotación que recopila la información que las explotaciones deben mantener registrada para cumplir las exigencias normativas sobre el uso de productos fitosanitarios. Además, y según lo estipulado en el artículo 10.3 y 11.2 del mismo Real Decreto, debido a la dimensión de la explotación, deberá contar de forma obligatoria con un asesor que cumpla con los requisitos establecidos en el artículo 13.2 del citado. Por otro lado, el artículo 37 establece las exigencias para la mezcla de productos en campo, también de obligado cumplimiento. Deberán seguirse todas las demás instrucciones del citado Real Decreto, especialmente en lo relativo a la gestión de plagas, a la protección del medio acuático y el agua potable, a la reducción del riesgo en zonas específicas, y a la manipulación y almacenamiento de productos, sus restos y envases de los mismos.

19. Se utilizarán los accesos existentes para la realización de los trabajos, minimizando la entrada de máquinas o vehículos de transporte de materiales en los lugares naturales.
20. No se realizarán nuevos accesos ni modificaciones de caminos u otras posibles instalaciones auxiliares existentes, líneas eléctricas, cerramientos, charcas, depósitos, etc. Si se decidiera realizar alguna de estas actuaciones, se deberá comunicar de manera previa al órgano ambiental para evaluar su idoneidad.
21. Se recomienda que el equipo de bombeo para la extracción y aprovechamiento de aguas sea de "energía limpia", es decir, mediante la instalación de placas solares y no por motores de combustión que puedan generar contaminación de aceites o combustibles a la capa freática, así como de gases nocivos a la atmósfera, tal como se refleja en el proyecto. Si en algún momento se tuviera que recurrir a grupos electrógenos de combustión para el funcionamiento de los sistemas de bombeo, se adoptarán medidas encaminadas a reducir los ruidos procedentes del mismo. El ruido exterior de los motores deberá ser acorde con lo establecido en el Decreto 19/1997, de 4 de febrero, de Reglamentación de Ruidos y Vibraciones, por lo que estos grupos electrógenos deberán estar ubicados dentro de casetas insonorizadas al efecto, y éstas se adecuarán al entorno rural, mediante el empleo de colores y materiales propios de la zona (sin estructuras metálicas con acabados brillantes y/o galvanizados, pintándose en su caso de colores discretos, verde carruaje o marrón oscuro y si existiera caseta de riego con enfoscado de colores ocre o albero y cubiertas de color rojo o verde oscuro no brillante).



22. Los restos vegetales generados en la explotación (podas, desbroces, etc.) deberán ser eliminados en la misma campaña, se recomienda que sean eliminados in situ mediante su triturado, facilitando su incorporación al suelo. No se recomienda la quema de restos y, en caso de realizarse, se deberán tomar las medidas necesarias para evitar la aparición y propagación de posibles incendios, adoptando las medidas establecidas en el Plan INFOEX, y en particular en las órdenes anuales por las que se declara la época de riesgo medio o alto de incendios.
23. Los envases vacíos de los productos fitosanitarios se consideran residuos peligrosos, debiendo ser retirados y tratados adecuadamente, por lo que una vez enjuagados adecuadamente aprovechando al máximo el producto se retirará en su cooperativa o centro de compra de los productos dentro de algún sistema de recogida de envases vacíos. En ningún caso serán quemados, enterrados, depositados en contenedores urbanos o abandonados por el campo.
24. Se deberá proceder a la retirada de cualquier residuo no biodegradable generado por la maquinaria u operarios, los cuales serán gestionados según las disposiciones establecidas en la Ley 22/2011, de 28 de julio, de Residuos y Suelos Contaminados.
25. Para reducir la compactación del suelo, la maquinaria no circulará fuera de los caminos cuando el terreno circunstancialmente se encuentre cargado con exceso de agua.
26. Todas las maniobras de mantenimiento de la maquinaria se realizarán en instalaciones adecuadas para ello (cambios de aceite, lavados, etc.), evitando los posibles vertidos accidentales al medio. Los aceites usados y residuos peligrosos que pueda generar la maquinaria de la explotación se recogerán y almacenarán en recipientes adecuados para su evacuación y tratamiento por gestor autorizado. En todo caso se cumplirá toda la normativa relativa a residuos.
27. Para minimizar la emisión de contaminantes y ruidos a la atmósfera la maquinaria debe estar puesta a punto en cuanto a los procesos responsables de sus emisiones, cumpliendo lo dispuesto en el Real Decreto 212/2002, de 22 de febrero, por el que se regulan las emisiones sonoras en el entorno debidas a determinadas máquinas de uso al aire libre.
28. Como medida preventiva de cara a la protección del patrimonio arqueológico no detectado, se impone la siguiente medida correctora, contemplada en el artículo 54 de la Ley 2/1999 de Patrimonio Histórico y Cultural de Extremadura: Si durante la fase de funcionamiento de la instalación se hallasen restos u objetos con valor arqueológico, el promotor y/o la dirección facultativa de la misma paralizarán inmediatamente los trabajos, tomarán las medidas adecuadas para la protección de los restos y comunicarán su descubrimiento en el plazo de cuarenta y ocho horas a la Consejería de Cultura.



4.3. Programa de vigilancia y seguimiento ambiental.

1. El promotor deberá confeccionar un programa de vigilancia y seguimiento ambiental, con el fin de asegurar el cumplimiento de las condiciones establecidas en el informe de impacto ambiental. Dicho programa de vigilancia y seguimiento ambiental deberá ser remitido a la finalización de las obras a la DGS y deberá recoger al menos, el siguiente contenido:
 - a. La correcta aplicación de las medidas preventivas, correctoras y protectoras incorporadas en el presente informe de impacto ambiental.
 - b. Las posibles incidencias en relación con la fauna, y en particular, sobre la comunidad de aves esteparias.
2. Durante los primeros cuatro años desde la puesta en explotación del proyecto, el promotor deberá confeccionar un informe anual sobre el seguimiento de las medidas incluidas en el informe de impacto ambiental, dentro del ámbito del programa de vigilancia y seguimiento ambiental, debiendo ser entregados los primeros 15 días de cada año a la DGS.
3. En base al resultado de estos informes se podrán exigir medidas correctoras adicionales para corregir las posibles deficiencias detectadas, así como otros aspectos relacionados con el seguimiento ambiental no recogidos inicialmente.

Teniendo en cuenta todo ello, así como la no afección del proyecto a espacios de la Red Natura 2000, esta Dirección General de Sostenibilidad, a propuesta del Servicio de Prevención, Calidad Ambiental y Cambio Climático, resuelve, de acuerdo con la evaluación de impacto ambiental simplificada practicada conforme a lo previsto en la subsección 2ª de la sección 2ª del capítulo VII del título I, tras el análisis realizado con los criterios del anexo X de la Ley 16/2015, de 23 de abril, de protección ambiental de la Comunidad Autónoma de Extremadura, que no es previsible que el proyecto "Concesión de aguas subterráneas para riego de 32,38 hectáreas" a ubicar en el término municipal de Badajoz, cuyo promotor es D. Francisco Jesús Rangel Navarrete, vaya a producir impactos adversos significativos sobre el medio ambiente, por lo que no se considera necesario someter el proyecto al procedimiento de evaluación de impacto ambiental ordinaria.

El Informe de Impacto Ambiental perderá su vigencia y cesará en la producción de los efectos que le son propios si, una vez publicado en el Diario Oficial de Extremadura, no se hubiera procedido a la autorización del proyecto en el plazo de cuatro años desde su publicación.

Su condicionado podrá ser objeto de revisión y actualización por parte del órgano ambiental cuando:



- Se produzca la entrada en vigor de nueva normativa que incida sustancialmente en el cumplimiento de las condiciones fijadas en el mismo.
- Cuando durante el seguimiento del cumplimiento del mismo se detecte que las medidas preventivas, correctoras o compensatorias son insuficientes, innecesarias o ineficaces.

De conformidad con lo dispuesto en el artículo 76.6 de la Ley 16/2015, de 23 de abril, de protección ambiental de la Comunidad Autónoma de Extremadura, el Informe de Impacto Ambiental no será objeto de recurso alguno, sin perjuicio de los que, en su caso, procedan en vía administrativa o judicial frente al acto, en su caso, de autorización del proyecto.

El Informe de Impacto Ambiental será objeto de publicación en el Diario Oficial de Extremadura y en la página web de la Consejería para la Transición Ecológica y Sostenibilidad (<http://extremambiente.gobex.es/>).

El presente Informe de Impacto Ambiental se emite a los solos efectos ambientales y en virtud de la legislación específica vigente, sin perjuicio de aquellas otras autorizaciones sectoriales o licencias que sean necesarias para la ejecución del proyecto.

Mérida, 12 de abril de 2022.

El Director General de Sostenibilidad,
JESÚS MORENO PÉREZ

