



[S U M A R I O]

I

DISPOSICIONES GENERALES

Consejería de Economía, Ciencia y Agenda Digital

Entidades Locales. Subvenciones. Modificación del Extracto y Anuncio por el que se da publicidad al aumento del crédito de la convocatoria de las ayudas reguladas en el Decreto 120/2021, de 20 de octubre, por el que se establecen las bases reguladoras de las subvenciones a otorgar a entidades locales municipales de menos de 600 habitantes, para la ejecución de proyectos de implantación, desarrollo, mejora, despliegue o ampliación de redes de fibra óptica en el ámbito de la Comunidad Autónoma de Extremadura y se aprueba la primera convocatoria. 23034

Consejería para la Transición Ecológica y Sostenibilidad

Avifauna. Ayudas. Decreto 35/2022, de 6 de abril, por el que se establecen las bases reguladoras de ayudas destinadas a la corrección de líneas eléctricas peligrosas para la avifauna en el marco del Plan de Recuperación, Transformación y Resiliencia y se efectúa la primera convocatoria. 23036



Avifauna. Ayudas. Extracto del Decreto 35/2022, de 6 de abril, por el que se establece la primera convocatoria de ayudas para a la corrección de líneas eléctricas peligrosas para la avifauna en el marco del Plan de Recuperación, Transformación y Resiliencia. **23089**

II**AUTORIDADES Y PERSONAL****2. OPOSICIONES Y CONCURSOS****Servicio Extremeño de Salud**

Pruebas selectivas. Listas definitivas. Resolución de 12 de mayo de 2022, de la Dirección General de Recursos Humanos y Asuntos Generales, por la que se aprueba la relación definitiva de admitidos y excluidos y se fija el lugar, fecha y hora de la celebración del ejercicio de la fase de oposición del proceso selectivo convocado por Resolución de 13 de diciembre de 2021, para el acceso de personas con discapacidad intelectual a la condición de personal estatutario fijo en la categoría de Pinche, en las instituciones sanitarias del Servicio Extremeño de Salud. **23091**

Pruebas selectivas. Listas definitivas. Resolución de 12 de mayo de 2022, de la Dirección General de Recursos Humanos y Asuntos Generales, por la que se aprueba la relación definitiva de admitidos y excluidos y se fija el lugar, fecha y hora de la celebración del ejercicio de la fase de oposición del proceso selectivo convocado por Resolución de 13 de diciembre de 2021, para el acceso de personas con discapacidad intelectual a la condición de personal estatutario fijo en la categoría de Planchador/a, en las instituciones sanitarias del Servicio Extremeño de Salud. **23094**

III**OTRAS RESOLUCIONES****Consejería de Hacienda y Administración Pública**

Convenios. Resolución de 6 de mayo de 2022, de la Secretaría General, por la que se da publicidad al Acuerdo de prórroga, para el año 2021, de los efectos del Convenio de Colaboración entre la Consejería de Movilidad, Transporte y Vivienda y la empresa "J.J. Martín Gallego, SL", para la gestión de las subvenciones destinadas al fomento de la movilidad previstas en el Decreto 83/2017, de 13 de junio, y otras prestaciones propias de la explotación de los servicios de transporte público regular y de uso general de viajeros por carretera (VACL-055). **23097**



Convenios. Resolución de 6 de mayo de 2022, de la Secretaría General, por la que se da publicidad al Acuerdo de prórroga, para el año 2021, de los efectos del Convenio de Colaboración entre la Consejería de Movilidad, Transporte y Vivienda y la empresa "La Veloz, SA", para la gestión de las subvenciones destinadas al fomento de la movilidad previstas en el Decreto 83/2017, de 13 de junio, y otras prestaciones propias de la explotación de los servicios de transporte público regular y de uso general de viajeros por carretera (VAC-087)..... **23100**

Convenios. Resolución de 6 de mayo de 2022, de la Secretaría General, por la que se da publicidad al Acuerdo de prórroga, para el año 2021, de los efectos del Convenio de Colaboración entre la Consejería de Movilidad, Transporte y Vivienda y la empresa "La Veloz, SA", para la gestión de las subvenciones destinadas al fomento de la movilidad previstas en el Decreto 83/2017, de 13 de junio, y otras prestaciones propias de la explotación de los servicios de transporte público regular y de uso general de viajeros por carretera (VAC-224)..... **23103**

Convenios. Resolución de 6 de mayo de 2022, de la Secretaría General, por la que se da publicidad al Acuerdo de prórroga, para el año 2021, de los efectos del Convenio de Colaboración entre la Consejería de Movilidad, Transporte y Vivienda y la empresa "Grupo Enatcar, SA", para la gestión de las subvenciones destinadas al fomento de la movilidad previstas en el Decreto 83/2017, de 13 de junio, y otras prestaciones propias de la explotación de los servicios de transporte público regular y de uso general de viajeros por carretera (VAC-161)..... **23106**

Contratación. Resolución de 17 de mayo de 2022, de la Vicepresidenta Primera y Consejera, por la que se modifica la tramitación por los órganos de contratación de la Junta de Extremadura, del Acuerdo del Consejo de Gobierno de la Junta de Extremadura de 16 de marzo de 2022, por el que se establece la aplicación, en el ámbito de la Comunidad Autónoma de Extremadura del título II del Real Decreto-ley 3/2022, de 1 de marzo, de medidas para la mejora de la sostenibilidad del transporte de mercancías por carretera y del funcionamiento de la cadena logística, y por el que se transpone la Directiva (UE) 2020/1057, de 15 de julio de 2020, por la que se fijan normas específicas con respecto a la Directiva 96/71/UE y la Directiva 2014/67/UE para el desplazamiento de los conductores en el sector del transporte por carretera, y de medidas excepcionales en materia de revisión de precios en los contratos públicos de obras. **23109**

Consejería para la Transición Ecológica y Sostenibilidad

Impacto ambiental. Resolución de 3 de mayo de 2022, de la Dirección General de Sostenibilidad, por la que se formula informe de impacto ambiental del proyecto de explotación porcina de producción y cebo, cuya promotora es María José Diestro Calderón, en el término municipal de Campanario. Expte.: IA19/0313. **23112**



Autorización ambiental. Resolución de 3 de mayo de 2022, de la Dirección General de Sostenibilidad, por la que se otorga autorización ambiental unificada para la explotación porcina de cebo en régimen intensivo, en la finca denominada "Dehesa las Viñas", solicitada por José Manuel Carretero García, en el término municipal de Feria..... **23129**

Autorización ambiental. Resolución de 3 de mayo de 2022, de la Dirección General de Sostenibilidad, por la que se otorga autorización ambiental unificada para la explotación porcina de cebo en régimen intensivo, en la finca denominada "Dehesa el Alcornocal", solicitada por José Manuel Carretero García en el término municipal de Feria..... **23159**

Impacto ambiental. Resolución del 5 de mayo de 2022, de la Dirección General de Sostenibilidad, por la que se formula informe de impacto ambiental del proyecto de explotación porcina de cebo, cuya promotora es María Teresa Cuello Rodríguez, en el término municipal de Hornachos. Expte.: IA21/1124. **23190**

Energía eléctrica. Resolución de 10 de mayo de 2022, del Servicio de Ordenación Industrial, Energética y Minera, por la que se otorga autorización administrativa previa a I-DE Redes Eléctricas Inteligentes, SAU, de las instalaciones correspondientes al proyecto denominado "Desmontaje de tramo de línea aérea media tensión 20 kV "4855-1 Aldea Centenera" de la STR Jaraicejo por futura urbanización". Término municipal: Torrecillas de la Tiesa (Cáceres). Expte.: AT-9330..... **23207**

Energía eléctrica. Resolución de 10 de mayo de 2022, del Servicio de Ordenación Industrial, Energética y Minera, por la que se otorga autorización administrativa previa a I-DE Redes Eléctricas Inteligentes, SAU, de las instalaciones correspondientes al proyecto denominado "Sustitución del CTIA "Copuma Cadalso" por un CT prefabricado compacto (CTC), sustitución de los CTIA´s "Cadalso 2 y 5" por un CT prefabricado tipo EP-1T, y nuevas LSMT de 20 kV de cierre entre los mismos, en Cadalso (Cáceres)". Expte.: AT-9328. **23211**

Servicio Extremeño de Salud

Relaciones de puestos de trabajo. Resolución de 5 de mayo de 2022, de la Dirección Gerencia, por la que se modifica puntualmente la relación de puestos de trabajo de personal funcionario adscrito a las áreas de salud del Organismo Autónomo..... **23217**

Universidad de Extremadura

Admisión de alumnos. Resolución de 16 de mayo de 2022, del Rector, por la que se hace público el calendario de preinscripción y matrícula para el acceso a la Universidad de Extremadura en el curso académico 2022/2023, así como el procedimiento de admisión para Estudios de Grado. **23220**

**V****ANUNCIOS****Consejería para la Transición Ecológica y Sostenibilidad**

Eficiencia energética. Subvenciones. Corrección de errores del Anuncio de 15 de noviembre de 2021 por el que se da publicidad a las ayudas concedidas al amparo de la Resolución de 20 de noviembre de 2019, de la Secretaría General, por la que se establece la convocatoria de subvenciones públicas destinadas al fomento de la movilidad eficiente y sostenible (MOVES) en Extremadura. **23226**

Información pública. Anuncio de 4 de marzo de 2022 por el que se somete a información pública la petición de autorización administrativa previa de las instalaciones correspondientes al proyecto denominado "Reforma y ampliación a 630 kVA de CT Santiago en la población de Talarrubias (Badajoz)". Término municipal: Talarrubias. Expte.: 06/AT-3062/18130. **23233**

Eficiencia energética. Subvenciones. Corrección de errores del Anuncio de 11 de abril de 2022 por el que se da publicidad a las ayudas concedidas al amparo de la Resolución de 20 de noviembre de 2019, de la Secretaría General, por la que se establece la convocatoria de subvenciones públicas destinadas al fomento de la movilidad eficiente y sostenible (MOVES) en Extremadura. . **23235**

Corporación Extremeña de Medios Audiovisuales

Pruebas selectivas. Anuncio de 12 de mayo de 2022 por el que se hace pública la convocatoria de la participación en la selección del puesto de Dirección Corporativa. **23238**

Ayuntamiento de Casar de Cáceres

Información pública. Anuncio de 11 de mayo de 2022 sobre aprobación inicial de la modificación puntual de las Normas Subsidiarias. **23239**

Ayuntamiento de Jaraíz de la Vera

Urbanismo. Anuncio de 11 de mayo de 2022 sobre aprobación definitiva del proyecto de parcelación. **23240**

Ayuntamiento de Villanueva de la Serena

Oferta de Empleo Público. Anuncio de 16 de mayo de 2022 sobre aprobación de la Oferta excepcional de Empleo Público por la que se articulan los procesos de estabilización de empleo temporal. **23241**



Extremadura Avante Servicios Avanzados a Pymes, SLU

Ferías. Ayudas. Acuerdo de 16 de mayo de 2022, del Consejero Delegado, por el que se realiza la convocatoria de las ayudas por Extremadura Avante Servicios Avanzados a Pymes, SLU, para la participación agrupada en la Misión Comercial Directa Estados Unidos (Miami), Misión Comercial Directa Kazajistán, Misión Comercial Directa Dubái y Misión Comercial Directa Cuba, para el ejercicio 2022..... **23245**

Ferías. Ayudas. Extracto del Acuerdo de 16 de mayo de 2022, del Consejero Delegado, por el que se realiza la convocatoria de las ayudas por Extremadura Avante Servicios Avanzados a Pymes, SLU, para la participación agrupada en la Misión Comercial Directa Estados Unidos (Miami), Misión Comercial Directa Kazajistán, Misión Comercial Directa Dubái y Misión Comercial Directa Cuba, para el ejercicio 2022. **23290**

**I****DISPOSICIONES GENERALES****CONSEJERÍA DE ECONOMÍA, CIENCIA Y AGENDA DIGITAL**

MODIFICACIÓN del Extracto y Anuncio por el que se da publicidad al aumento del crédito de la convocatoria de las ayudas reguladas en el Decreto 120/2021, de 20 de octubre, por el que se establecen las bases reguladoras de las subvenciones a otorgar a entidades locales municipales de menos de 600 habitantes, para la ejecución de proyectos de implantación, desarrollo, mejora, despliegue o ampliación de redes de fibra óptica en el ámbito de la Comunidad Autónoma de Extremadura y se aprueba la primera convocatoria.
(2022061540)

BDNS(Identif.): 592880

De conformidad con lo previsto en los artículos 17.3 b) y 20.8 a) de la Ley 38/2003, de 17 de noviembre, General de Subvenciones, con fecha 8 de noviembre de 2021, se publicó en el Diario Oficial de Extremadura número 214, el extracto de la convocatoria de las ayudas destinadas a financiar la ejecución de proyectos de implantación, desarrollo, mejora, despliegue o ampliación de redes de fibra óptica en entidades locales de menos de 600 habitantes. cuyo texto completo puede consultarse en la Base de Datos Nacional de Subvenciones (<http://www.infosubvenciones.gob.es>).

En el apartado cuarto del extracto citado en el párrafo anterior, en el que se recoge la cuantía de las ayudas, se decía lo siguiente:

“El importe de la convocatoria asciende a 1.000.000 euros con cargo a la aplicación presupuestaria 140110000 G/332A/76000 de los Presupuestos Generales de la Comunidad Autónoma de Extremadura para el ejercicio 2021, Fondo FD14020302, proyecto de gasto 20160300 “Fomento de la instalación y despliegue de redes – Administración”, con la cofinanciación del Fondo Europeo de Desarrollo Regional (FEDER), en un 80 %, dentro de la actuación 02.03.02.01.01 Desarrollo de infraestructuras públicas destinadas al uso digital o al uso operativo de los servicios, Objetivo Temático “2. Mejorar el uso y calidad de las TIC y el acceso a las mismas”, Prioridad de Inversión: “2.3. Refuerzo de las aplicaciones de las TIC para la administración electrónica, el aprendizaje electrónico, la inclusión electrónica, la cultura electrónica y la sanidad electrónica.”, Objetivo específico “2.3.2. Reforzar el e-gobierno, e-cultura y la confianza en el ámbito digital.”



El crédito asignado para cada anualidad será el siguiente:

— Anualidad 2022: 500.000 euros.

— Anualidad 2023: 500.000 euros”

Una vez evaluadas y valoradas todas las solicitudes presentadas, y previamente a la resolución de la concesión, a fin de dar cumplimiento a lo establecido en el artículo 39.3 de la Ley 6/2011, de 23 de marzo, de Subvenciones de Extremadura, se considera necesario el aumento de los créditos disponibles, con la finalidad de conceder las ayudas a todos los solicitantes que cumpliendo los requisitos han completado correctamente el expediente.

En virtud de lo dispuesto en el mencionado artículo, un aumento del proyecto y aplicación presupuestaria recogidos en la convocatoria inicialmente prevista exige la publicación en el Diario Oficial de Extremadura de un anuncio del órgano que ha aprobado la convocatoria, que contenga el texto de la modificación efectuada.

Por todo lo anterior, se procede a efectuar la modificación del extracto y el anuncio del aumento del crédito previsto en el apartado quinto de la disposición adicional única del Decreto 120/2021, de 20 de octubre, por la que se aprueba la primera convocatoria, correspondiente a la aplicación presupuestaria 140110000/G/332A/76000/FD14020302, en el Proyecto 20160300 denominado “Fomento de la instalación y despliegue de redes – Administración”, de las anualidades 2022 y 2023, por un importe de 1.159.197,37 € y a la modificación del extracto de dicho Decreto (DOE núm. 214, de 8 de noviembre de 2021) en su apartado cuarto referido a las cuantías de las ayudas, de manera que los importes de las ayudas serán los que a continuación se indican:

— Para la Anualidad 2022: 579.598,50 €.

— Para la Anualidad 2023: 579.598,87 €.

Mérida, 3 de mayo de 2022.

El Secretario General,
MANUEL JIMÉNEZ GARCÍA

• • •





CONSEJERÍA PARA LA TRANSICIÓN ECOLÓGICA Y SOSTENIBILIDAD

DECRETO 35/2022, de 6 de abril, por el que se establecen las bases reguladoras de ayudas destinadas a la corrección de líneas eléctricas peligrosas para la avifauna en el marco del Plan de Recuperación, Transformación y Resiliencia y se efectúa la primera convocatoria. (2022040063)

Tras la declaración por la Organización Mundial de la Salud de la pandemia internacional provocada por la COVID-19, el 11 de marzo de 2020, los Estados miembros de la Unión Europea adoptaron con rapidez medidas coordinadas de emergencia para proteger la salud de la ciudadanía y evitar el colapso de la economía.

El Consejo Europeo del 21 de julio de 2020, consciente de la necesidad en este momento histórico de un esfuerzo sin precedentes y de un planteamiento innovador que impulsen la convergencia, la resiliencia y la transformación en la Unión Europea, acordó un paquete de medidas de gran alcance.

Estas medidas aúnan el marco financiero plurianual (MFP) para 2021-2027 reforzado y la puesta en marcha de un Instrumento Europeo de Recuperación («Next Generation EU»), cuyo elemento central es el Mecanismo de Recuperación y Resiliencia, establecido por el Reglamento (UE) 2021/241 del Parlamento Europeo y del Consejo, de 12 de febrero de 2021, por el que se establece el Mecanismo de Recuperación y Resiliencia. La instrumentación de la ejecución de los recursos financieros del Fondo Europeo de Recuperación se realizará a través del Plan de Recuperación, Transformación y Resiliencia, aprobado por Acuerdo del Consejo de Ministros de 27 de abril de 2021, y de conformidad con lo establecido por la Decisión de Ejecución del Consejo relativa la aprobación de la evaluación del plan de recuperación y resiliencia de España (Council Implementing Decision – CID), de 13 de julio de 2021.

Los proyectos que constituyen dicho plan permitirán la realización de reformas estructurales en los próximos años, mediante cambios normativos e inversiones y, por lo tanto, posibilitarán un cambio del modelo productivo para la recuperación de la economía tras la pandemia causada por la COVID 19 y, además, una transformación hacia una estructura más resiliente que afronte con éxito otras posibles crisis o desafíos en el futuro. En el marco de este cambio de modelo, el Plan de Recuperación, Transformación y Resiliencia impulsa un desarrollo basado en el equilibrio y la generación de oportunidades en el territorio eliminando las desigualdades entre áreas urbana y rural.

En la política palanca II “Infraestructuras y ecosistemas resilientes” del Plan de Recuperación, Transformación y Resiliencia, se encuadra el Componente 4 “Conservación y restauración de ecosistemas y su biodiversidad”, liderado por el Ministerio para la Transición Ecológica y el Reto Demográfico.



Dicho componente tiene como reto y objetivo alcanzar un buen estado de conservación de los ecosistemas mediante su restauración ecológica cuando sea necesaria, y revertir la pérdida de biodiversidad, garantizando un uso sostenible de los recursos naturales y la preservación y mejora de sus servicios ecosistémicos.

Dentro de las reformas e inversiones propuestas en este componente se incluye la Inversión 2 denominada "Conservación de la biodiversidad terrestre y marina" con una financiación total de 551.600.000€ para el periodo 2021-2026. Dicha inversión aborda 5 líneas de actuación diferentes; de ellas, la relativa a "Conservación de la biodiversidad terrestre" contempla actuaciones de prevención de mortalidad: corrección de tendidos eléctricos especialmente dañinos para la avifauna, con una dotación económica de 60.000.000,00€ imputados con cargo a la aplicación presupuestaria 23.50.450B.753.

Esta financiación se fundamenta en que las investigaciones actuales sobre las causas de mortandad no natural más frecuentes en la avifauna, han puesto de manifiesto que entre las principales se encuentran la electrocución en los apoyos y la colisión con los conductores de las estructuras de conducción eléctrica, hasta el punto de suponer actualmente el principal problema de conservación para especies tan emblemáticas como el águila imperial ibérica, el águila-azor perdicera u otras grandes rapaces. La electrocución afecta también a especies más comunes, como águilas reales, culebreras, águilas calzadas, milanos reales y negros, azores, ratoneros, cigüeñas y búhos reales, por citar algunas de las especies más afectadas. Se calcula que al menos varias decenas de miles de aves mueren cada año en España debido las líneas eléctricas peligrosas, acarreado al mismo tiempo estas anomalías cortes e irregularidades en la distribución eléctrica.

Teniendo como base las alusiones a este respecto recogidas en el Convenio Internacional de Bonn, la Ley 42/2007, de 13 de diciembre, de Patrimonio Natural y de la Biodiversidad o la Ley 24/2013, de 26 de diciembre, del Sector Eléctrico, se aprobó el Real Decreto 1432/2008, de 29 de agosto, por el que se establecen medidas para la protección de la avifauna contra la colisión y la electrocución en líneas eléctricas de alta tensión, con el objetivo de minimizar su afeción a las aves.

Derivadas de las obligaciones establecidas en el Real Decreto 1432/2008, de 29 de agosto, la Junta de Extremadura publicó, por un lado, la Resolución de 14 de julio de 2014 (DOE núm. 156 de 13 de agosto de 2014), por la que se delimitaban y se disponía la publicación de las zonas de protección existentes en la Comunidad Autónoma de Extremadura en las que son de aplicación las medidas para la protección de la avifauna en las líneas eléctricas aéreas de alta tensión y por otro, se ha publicado la Resolución de 15 de noviembre de 2021 (DOE núm. 227 de 25 de noviembre de 2021), por la que se determinan las líneas eléctricas, que estando ubicadas en las zonas de protección, no se ajustan a las prescripciones técnicas establecidas en el Real Decreto 1432/2008, de 29 de agosto, y por tanto, resultan peligrosas para la avifauna.

Mediante Acuerdo de la Conferencia Sectorial de Medio Ambiente de 14 de abril de 2021, se aprobaron los criterios objetivos de distribución y la distribución territorial de los créditos presupuestarios entre las Comunidades Autónomas y Ciudades con Estatuto de Autonomía, destinados a la "Corrección de tendidos eléctricos para evitar daños en la avifauna, en aplicación del Real Decreto 1432/2008, de 29 de agosto, por el que se establecen medidas para la protección de la avifauna contra la colisión y la electrocución en líneas eléctricas de alta tensión; correspondiéndole a la Comunidad Autónoma de Extremadura una financiación de 6.149.806,39€.

Con la entrada en vigor del Reglamento UE 2021/241 del Parlamento Europeo y del Consejo de 12 de febrero de 2021, por el que se establece el Mecanismo de Recuperación y Resiliencia y la Orden HFP/1030/2021, de 29 de septiembre, por la que se configura el sistema de gestión del Plan de Recuperación, Transformación y Resiliencia, se establecen como condiciones de obligado cumplimiento del Plan de Recuperación, Transformación y Resiliencia la de respetar el principio de no causar un daño significativo al medioambiente (DNSH, por sus siglas en inglés, Do No Significant Harm), así como las condiciones específicas vinculadas a dicho principio detalladas en los documentos oficiales del Plan de Recuperación, Transformación y Resiliencia.

Por ello, las ayudas vinculadas al Plan de Recuperación, Transformación y Resiliencia, requieren el establecimiento de bases reguladoras que incluyan una mención explícita a la obligatoriedad de respetar el principio DNSH; así como el resto de los principios de obligado cumplimiento vinculados a la ejecución de este plan. Según el artículo 2 de la Orden HFP/1030/2021, uno de esos principios es el refuerzo de mecanismos para la prevención, detección y corrección del fraude, la corrupción y los conflictos de interés. A tal efecto, con fecha de 24 de marzo de 2022 se publica en DOE el Decreto 20/2022, de 9 de marzo, por el que se aprueba el Plan de medidas contra el fraude, la corrupción y los conflictos de intereses en la Comunidad Autónoma de Extremadura y se regula la estructura organizativa para su puesta en funcionamiento.

En cumplimiento con el principio de no causar un daño significativo al medioambiente (DNSH), las ayudas reguladas con el presente decreto están recogidas en el Anexo VI del Reglamento UE 2021/241 del Parlamento Europeo y del Consejo, de 12 de febrero de 2021, por el que se establece el Mecanismo de Recuperación y Resiliencia, con campo de intervención 050, Protección de la naturaleza y la biodiversidad, patrimonio y recursos naturales, infraestructuras verdes y azules, con contribución al 100% al objetivo medioambiental y al 40% al objetivo climático, cumpliéndose así el compromiso de etiquetado verde.

Por todo lo anterior, el presente decreto establece las bases reguladoras de las ayudas a los titulares de líneas eléctricas de alta tensión peligrosas para la avifauna para la adopción de



las medidas de protección establecidas en el Real Decreto 1432/2008, de 29 de agosto, de conformidad con el Plan de Recuperación, Transformación y Resiliencia.

En consonancia con lo establecido en el Acuerdo de la Conferencia Sectorial de Medio Ambiente de 14 de abril de 2021, por la que se aprueban los criterios objetivos de distribución y la distribución territorial de los créditos presupuestarios entre las Comunidades Autónomas y Ciudades con Estatuto de Autonomía, destinados a la "Corrección de tendidos eléctricos para evitar daños en la avifauna, en aplicación del Real Decreto 1432/2008, de 29 de agosto", se establece como objetivo de obligado cumplimiento la corrección de un mínimo de 2.050 apoyos. Este valor puntual se transformará en superficie de la cual se han eliminado los peligros de electrocución para la avifauna, contribuyendo así al logro de los objetivos de "Superficie objeto de actuaciones de conservación de biodiversidad (ha)", previstos en el Componente 4.

Estas ayudas, de acuerdo con la descripción del Componente 4 "Conservación y restauración de ecosistemas marinos y terrestres y su biodiversidad" del Plan de Recuperación, Transformación y Resiliencia y en virtud de lo establecido en el apartado (15) e, de las Directrices sobre ayudas estatales en materia de protección de medio ambiente y energía 2014-2020, Comunicación de la Comisión 2014/C 200/01, quedan excluidas de su ámbito de aplicación las ayudas para la conservación de la biodiversidad, las cuales deben regirse por las normas aplicables a los Servicios de Interés Económico General (SIEG).

Las acciones de conservación de la biodiversidad, en especial la eliminación de importantes factores de amenaza que afectan a un número elevado de especies incluidas en el Catálogo Español de Especies Amenazadas (Real Decreto 139/2011, de 4 de febrero) vienen recogidas en las estrategias de conservación contempladas en el artículo 60 de la Ley 42/2007, de 13 de diciembre, del Patrimonio Natural y de la Biodiversidad y han de considerarse como un servicio de interés económico general (SIEG), por suponer un claro beneficio no sólo para toda la sociedad actual sino también para las generaciones futuras. En este sentido, dado que el objeto de la inversión prevista en este decreto es la corrección de líneas eléctricas peligrosas para la avifauna, esta financiación tendría la consideración de compensación por servicio público ya que los titulares de las líneas eléctricas ubicadas en zonas de protección están obligados a realizar dichas correcciones a tenor de lo dispuesto en el Real Decreto 1432/2008, de 29 de agosto.

Por todo ello, la financiación prevista en el presente decreto no tendría la consideración de ayudas de estado, teniendo en cuenta que se cumplen los cuatro criterios señalados en la Sentencia Altmark y resultarían plenamente compatibles con el mercado interior, de acuerdo con lo dispuesto en la Decisión 2012/21/UE de la Comisión, de 20 de diciembre de 2011, relativa a la aplicación de las disposiciones del artículo 106, apartado 2, del Tratado de Funcionamiento de la Unión Europea a las ayudas estatales en forma de compensación por servicio público



concedidas a algunas empresas encargadas de la gestión de servicios de interés económico general, notificada con el número C(2011) 9380, al cumplirse los requisitos establecidos en la misma ya que estas ayudas no superarán en ningún caso los 15 millones de euros anuales.

Los potenciales beneficiarios de las ayudas reguladas mediante el presente decreto podrán ser personas físicas o jurídicas. Respecto a las personas jurídicas o colectivos de personas físicas en los que concurran las circunstancias previstas en el artículo 27.6 de la Ley 11/2007, de 22 de junio, de acceso electrónico de los ciudadanos a los servicios públicos, su relación con el órgano instructor deberá realizarse por medios electrónicos de conformidad con lo establecido en el artículo 54 del Decreto 225/2014, de 14 de octubre, de régimen jurídico de administración electrónica de la Comunidad Autónoma de Extremadura. Respecto a las personas físicas, atendiendo que en la sociedad actual es habitual relacionarse con medios electrónicos, tanto entre ellas como con las Administraciones públicas y con entidades privadas; que el perfil de la persona física solicitante de estas ayudas, dado que se trata de instalaciones eléctricas con un coste económico elevado, es de nivel medio y mayores de edad, donde también es práctica muy habitual que las solicitudes de los mismos sean presentadas a través de ingenierías, que actúan como representante de éstos, se considera necesario, y así queda regulado en las presentes bases, que las personas físicas presenten sus solicitudes y se relacionen con el órgano instructor mediante el uso de medios electrónicos, lo cual permitirá una mayor seguridad y agilidad en el procedimiento administrativo para la concesión y liquidación de las ayudas en favor de los propios solicitantes y/o beneficiarios de las ayudas.

Para la redacción de las presentes bases reguladoras se han tenido en cuenta los principios de buena regulación establecidos en el artículo 129 de la Ley 39/2015, de 1 de octubre, del Procedimiento Administrativo Común de las Administraciones Públicas.

La Junta de Extremadura, a través de su Estatuto de Autonomía, tiene atribuidas las competencias para la protección del medio ambiente y de los ecosistemas, debiendo adoptar las medidas necesarias para garantizar la conservación, protección y recuperación de las especies de fauna y flora que viven en el estado silvestre en su territorio. Por su parte, la Consejería para la Transición Ecológica y Sostenibilidad, tiene asumidas las competencias en materia de conservación de la naturaleza que le atribuye el Decreto del Presidente 41/2021, de 2 de diciembre, por el que se modifica la denominación y competencias de las Consejerías que conforman la Administración de la Comunidad Autónoma de Extremadura. Conforme se establece en el artículo 4 del Decreto 170/2019, de 29 de octubre, por el que se establece la estructura orgánica de la Consejería para la Transición Ecológica y Sostenibilidad, a la Dirección General de Sostenibilidad le corresponden, entre otras, las funciones de promoción, impulso, propuesta, divulgación, programación, ejecución, vigilancia y control en materia de medio ambiente, especialmente, conservación de la naturaleza, áreas protegidas, prevención ambiental, calidad ambiental y cambio climático.



En virtud de lo expuesto en el artículo 24 del Decreto-ley 3/2021, de 3 de marzo, de medidas urgentes para la modernización de la Administración Pública y para la ejecución del Plan de Recuperación, Transformación y Resiliencia y del artículo 90.2 de la Ley 1/2002, de 28 de febrero, del Gobierno y de la Administración de la Comunidad Autónoma de Extremadura y en uso de las atribuciones conferidas en materia de medio ambiente por el artículo 10.1.2 del Estatuto de Autonomía, a propuesta de la Consejera para la Transición Ecológica y Sostenibilidad, y previa deliberación del Consejo de Gobierno en su sesión del día 6 de abril de 2022,

DISPONGO

Artículo 1. Objeto.

1. El presente decreto tiene por objeto establecer las bases reguladoras de las ayudas dirigidas a la corrección de las líneas eléctricas peligrosas para la avifauna y efectuar la primera convocatoria.
2. Se consideran líneas eléctricas peligrosas para la avifauna las incluidas en la Resolución de 15 de noviembre de 2021, de la Dirección General de Sostenibilidad (DOE núm. 227 de 25 de noviembre de 2021), por la que se determinan las líneas eléctricas que no se ajustan a las prescripciones técnicas establecidas en el Real Decreto 1432/2008, de 29 de agosto.
3. Se declara como servicio de interés económico general los proyectos de corrección de las líneas eléctricas peligrosas para la avifauna de acuerdo con lo establecido en la Decisión 2012/21/UE de la Comisión, de 20 de diciembre de 2011, relativa a la aplicación de las disposiciones del artículo 106, apartado 2, del Tratado de Funcionamiento de la Unión Europea a las ayudas estatales en forma de compensación por servicio público concedidas a algunas empresas encargadas de la gestión de servicios de interés económico general.

Artículo 2. Beneficiarios.

1. Podrán resultar beneficiarios de las ayudas reguladas por el presente decreto aquellas personas, físicas o jurídicas, públicas o privadas, que ostenten la titularidad de las líneas eléctricas reseñadas en el artículo 1.2.
2. No podrán obtener la condición de beneficiario las personas o entidades en quienes concurra alguna de las circunstancias establecidas en el artículo 12 de la Ley 6/2011, de 23 de marzo, de Subvenciones de la Comunidad Autónoma de Extremadura.

Artículo 3. Actuaciones subvencionables.

1. Podrán ser objeto de ayuda aquellos proyectos de adaptación de líneas eléctricas peligrosas que contemplen obligatoriamente actuaciones de corrección estructural para garantizar

el cumplimiento de las prescripciones técnicas establecidas en los artículos 6 y 7 del Real Decreto 1432/2008, de 29 de agosto (BOE núm. 222, de 13 de septiembre de 2008); así como en las Recomendaciones Técnicas del Ministerio para la Transición Ecológica y Reto Demográfico para la corrección de los apoyos eléctricos del riesgo de electrocución de aves. Dichas actuaciones consisten en:

a) Medidas de prevención contra la electrocución:

- 1.º Sustitución de las cadenas de aisladores, en los apoyos de alineación, de posición rígida a posición suspendida.
- 2.º Eliminación de elementos de tensión por encima de las crucetas o semicrucetas.
- 3.º Aislamiento en todas las fases, todos los puentes o conexiones existentes entre los elementos en tensión y los bornes de conexión de los mismos utilizando conductor aislado o cubrición con aislamiento eficaz. En los apoyos de amarre, habilitar una distancia mínima de 60 cm entre la punta de la cruceta y el puente inferior.
- 4.º Habilitar una distancia entre la semicruceta inferior y el conductor superior superior o igual a 1,5 m, para las crucetas tipo canadiense, tresbolillo, vertical y doble circuito o una distancia entre la cabeza del fuste y el conductor central superior o igual a 0,88 m o aislamiento del conductor central 1 m a cada lado del punto de enganche, para las crucetas tipo bóveda, horizontal y cruz.
- 5.º Para las crucetas tipo canadiense, habilitar una distancia mínima de seguridad en cadena de suspensión, de 47,8 cm y en cadena de amarre, de 60 cm.
- 6.º Para las crucetas tipo tresbolillo, doble circuito y vertical, habilitar una distancia mínima de seguridad en cadena de suspensión, de 60 cm y en cadena de amarre, de 1 m.
- 7.º Para las crucetas tipo bóveda, horizontal y cruz en cadena de suspensión, habilitar una distancia mínima de seguridad de 60 cm y conductor central aislado 1 metro a cada lado del punto de enganche y en cadena de amarre, de 1 m y conductor central aislado. Para este tipo de crucetas en amarre, se aislarán todos los conductores 1 m en ambos lados exteriores del punto de unión de la grapa de amarre.
- 8.º En el caso de crucetas distintas a las especificadas en los apartados anteriores, la distancia mínima de seguridad a aplicar será la correspondiente a la señalada para la cruceta cuyo diseño sea más similar a la cruceta no especificada.
- 9.º No se instalarán alargaderas ni dispositivos similares que permitan la posada.



b) Medidas de prevención contra la colisión

- 1.º Instalación de señalizadores visuales en los cables de tierra. En su defecto, en las líneas eléctricas en las que únicamente exista un conductor por fase, se instalarán directamente sobre aquellos conductores que su diámetro sea inferior a 20 mm.
 - 2.º Los señalizadores serán de materiales opacos y estarán dispuestos cada 10 metros (si el cable de tierra es único) o alternadamente, cada 20 metros (si son dos cables de tierra paralelos o, en su caso, en los conductores). La señalización en conductores se realizará de modo que generen un efecto visual equivalente a una señal cada 10 metros, para lo cual se dispondrán de forma alterna en cada conductor y con una distancia máxima de 20 metros entre señales contiguas en un mismo conductor.
2. No serán subvencionables aquellos proyectos que no contemplen la totalidad de las actuaciones necesarias para adaptar cada uno de los apoyos que integran la línea eléctrica o tramo para el que se solicita la ayuda a las prescripciones técnicas establecidas en el Real Decreto 1432/2008, de 29 de agosto (BOE núm. 222, de 13 de septiembre de 2008); así como en las Recomendaciones Técnicas del Ministerio para la Transición Ecológica para la corrección de los apoyos eléctricos del riesgo de electrocución de aves.
 3. Igualmente, no serán subvencionables aquellos proyectos que, directa o indirectamente ocasionen un perjuicio significativo del medio ambiente, de acuerdo con el artículo 17 del Reglamento (UE) 2020/852 del Parlamento Europeo y del Consejo, de 18 de junio de 2020, relativo al establecimiento de un marco para facilitar las inversiones sostenibles y por el que se modifica el Reglamento (UE) 2019/2088.

Artículo 4. Gastos subvencionables.

1. Se consideran gastos subvencionables todos aquellos que resulten necesarios para adaptar cada uno de los apoyos que integran la línea eléctrica o tramo para el que se solicita la ayuda a las prescripciones técnicas establecidas en el Real Decreto 1432/2008, de 29 de agosto (BOE núm. 222, de 13 de septiembre de 2008); así como en las Recomendaciones Técnicas del Ministerio para la Transición Ecológica para la corrección de los apoyos eléctricos del riesgo de electrocución de aves.
2. Cuando el importe del gasto subvencionable supere las cuantías establecidas en la legislación de contratos del sector público para los contratos menores, el beneficiario deberá solicitar como mínimo tres ofertas de diferentes proveedores, con carácter previo a la contratación del compromiso para la prestación del servicio salvo que, por las especiales características de los gastos subvencionables, no exista en el mercado suficiente número



de entidades que lo presten. La elección entre las ofertas presentadas, que deberán aportarse en la justificación se realizará conforme a criterios de eficiencia y economía, debiendo justificarse expresamente en una memoria la elección cuando no recaiga en la propuesta económica más ventajosa.

3. Los importes subvencionables de las actuaciones se calcularán en base a los valores unitarios de referencia que se establezcan en la correspondiente convocatoria, los cuales se determinarán de acuerdo con los valores medios representativos del coste de las correcciones de las infraestructuras cuyo diseño técnico y condiciones operativas se adapten a los requisitos establecidos en el Real Decreto 1432/2008, de 29 de agosto.
4. En ningún caso, el coste de adquisición de los gastos subvencionables podrá ser superior al valor de los precios unitarios máximos indicados en el apartado anterior.
5. Se consideran gastos no subvencionables:
 - a) Los impuestos directos e indirectos, entre ellos el IVA, cuando sean susceptibles de recuperación o compensación total o parcial.
 - b) Los costes indirectos del solicitante: gastos de gestión y administración específicos, gastos corrientes, tales como luz, agua, gas, teléfono fijo, conexión a internet o telefonía móvil.
 - c) Los gastos generales y el beneficio industrial.
 - d) Los gastos financieros, de asesoría jurídica o financiera, gastos notariales o registrales, gastos periciales y gastos de administración específicos, así como los de garantía bancaria.
 - e) Los gastos derivados de la redacción de proyectos o de evaluación de impacto ambiental.
 - f) Los gastos presupuestados como "imprevistos", "otros gastos" ni los gastos no detallados.
 - g) En general, todos aquellos gastos que no estén claramente definidos o que no estén relacionados directamente con el proyecto subvencionado.

Artículo 5. Compatibilidad.

1. Para aquellos beneficiarios que no tengan la consideración de distribuidora eléctrica, de conformidad con el artículo 9 del Reglamento (UE) 2021/241 del Parlamento Europeo y del Consejo, de 12 de febrero de 2021, por el que se establece el Mecanismo de Recuperación y Resiliencia (MRR) y el artículo 7 de la Orden HFP/1030/2021, de 29 de septiembre, por la que

se configura el sistema de gestión del Plan de Recuperación, Transformación y Resiliencia, relativos a la prevención de la doble financiación, estas ayudas serán incompatibles con otras ayudas o subvenciones que puedan conceder otras Administraciones Públicas, entidades públicas adscritas o dependientes de las mismas, con el mismo fin, tanto nacionales como internacionales, y otras personas físicas o jurídicas de naturaleza privada, al cubrir las ayudas el coste total de la actuación objeto de financiación.

La percepción de ayudas o subvenciones incompatibles podrá conllevar la declaración de pérdida total o parcial del derecho a esta subvención, y el consiguiente reintegro, en su caso.

2. Para aquellos beneficiarios que tengan la consideración de distribuidora eléctrica, estas ayudas serán compatibles con otras ayudas o subvenciones que puedan conceder otras Administraciones Públicas, entidades públicas adscritas o dependientes de las mismas, con el mismo fin, tanto nacionales como internacionales, y otras personas físicas o jurídicas de naturaleza privada, siempre que dicha ayuda no cubra el mismo coste de la actuación objeto de financiación, sin perjuicio con los establecido en el Acuerdo de la Conferencia Sectorial de Medio Ambiente de 14 de abril de 2021 en lo relativo a la incompatibilidad de estas ayudas con otros fondos estructurales de la Unión Europea.

Artículo 6. Cuantía de la ayuda.

1. El importe máximo subvencionable por solicitud se establece en 250.000 € y por solicitante, en 500.000 €.
2. Excepcionalmente, en el caso de que el crédito consignado en cada convocatoria fuera suficiente para atender todas las solicitudes con derecho a ayuda, no se establecerá el límite por solicitante determinado en el apartado anterior.

No obstante, en ningún caso, el importe máximo subvencionable por solicitante podrá superar la cantidad de 1.000.000 €.

3. Se financiará, siempre que no se supere el importe máximo citado en el apartado primero:
 - a) el 100% del importe subvencionable de aquellas líneas eléctricas peligrosas para la avifauna cuya titularidad recaiga en particulares o empresas que no tengan la consideración de distribuidora eléctrica.
 - b) el 75% del importe subvencionable de aquellas líneas eléctricas peligrosas para la avifauna cuya titularidad recaiga en empresas que tengan la consideración de distribuidora eléctrica.

**Artículo 7. Financiación.**

1. Las ayudas estarán financiadas con cargo a los fondos del Instrumento Europeo de Recuperación, regulado por el Reglamento (UE) 2020/2094 del Consejo, de 14 de diciembre de 2020, por el que se establece un Instrumento de Recuperación de la Unión Europea para apoyar la recuperación tras la crisis de la COVID-19, conforme a la distribución establecida en la resolución por la que se formalizan los compromisos financieros con las Comunidades Autónomas del ejercicio 2021, de la línea relativa a la "aplicación del Real Decreto 1432/2008, de 29 de agosto, para la modificación de tendidos eléctricos" de la inversión n.º 2 del Componente n.º 4 "Conservación y restauración de ecosistemas marinos y terrestres y su biodiversidad" del Ministerio para la Transición Ecológica y el Reto Demográfico.
2. En el caso de que las disponibilidades presupuestarias lo permitiesen, la cuantía total máxima de cada convocatoria podrá verse incrementada hasta un 20 por ciento de la cuantía inicial o hasta la cuantía que corresponda cuando tal incremento sea consecuencia de una generación, incorporación de crédito, o se trate de créditos declarados ampliables, siempre antes de resolver la concesión de las mismas, sin que ello implique abrir una nueva convocatoria.

Artículo 8. Procedimiento de concesión y convocatoria.

1. Las ayudas reguladas en el presente decreto se tramitarán por el procedimiento de concurrencia competitiva mediante convocatoria pública periódica y de acuerdo con los criterios de publicidad, objetividad, transparencia, igualdad y no discriminación.
2. Este decreto de bases reguladoras, conforme a lo establecido en el artículo 24.1 del Decreto-ley 3/2021, de 3 de marzo, de medidas urgentes para la modernización de la Administración Pública y para la ejecución del Plan de Recuperación, Transformación y Resiliencia, incorpora la primera convocatoria que será publicada junto con su extracto en el Diario Oficial de Extremadura.
3. El resto de convocatorias se registrarán por lo establecido en el artículo 23 de la Ley 6/2011, de 23 de marzo, de Subvenciones de la Comunidad Autónoma de Extremadura, debiendo ser aprobadas por resolución del titular de la Secretaría General competente en materia de conservación de la naturaleza y publicándose, de acuerdo con el artículo 16.q) de la misma ley, en el Diario Oficial de Extremadura tanto las convocatorias como un extracto de las mismas, obtenido por conducto de la Base de Datos Nacional de Subvenciones, una vez que se haya presentado ante esta el texto de la convocatoria de que se trate y la información requerida para su publicación.



Artículo 9. Plazo de presentación de solicitudes y forma de presentación.

Las solicitudes de ayuda se formalizarán en el modelo oficial que figura como anexo I del presente decreto acompañadas de la documentación requerida en el artículo siguiente e irán dirigidas al Servicio de Conservación de la Naturaleza y Áreas Protegidas de la Dirección General de Sostenibilidad de la Consejería para la Transición Ecológica y Sostenibilidad. La vía de presentación se realizará a través del Registro Electrónico General, de la Sede electrónica de la Junta de Extremadura <https://sede.gobex.es/SEDE/registroGeneral/registroGeneral.jsf>, sin perjuicio de lo dispuesto en el artículo 16.4 a) de la Ley 39/2015, de 1 de octubre, del Procedimiento Administrativo Común de las Administraciones Públicas en lo relativo al uso de otros registros electrónicos.

Las personas físicas y jurídicas podrán identificarse y autenticarse electrónicamente en la Sede Electrónica de la Junta de Extremadura mediante el certificado electrónico y la firma electrónica establecidos en los artículos 34 y 35 del Decreto 225/2014, de 14 de octubre, de régimen jurídico de administración electrónica de la Comunidad Autónoma de Extremadura.

En caso de no disponer de ellos, podrán obtenerse en la dirección electrónica <http://www.cert.fnmt-es/>.

1. Las solicitudes de ayuda se formalizarán en el plazo mínimo de un mes, contado a partir del día siguiente al de la publicación simultánea de la correspondiente convocatoria y de su extracto en el Diario Oficial de Extremadura; sin perjuicio de que la propia convocatoria establezca un plazo de presentación superior.
2. No serán admitidas a trámite las solicitudes que se presenten fuera del plazo establecido ni las que incumplan el artículo 2.1 del presente decreto, resolviéndose la inadmisión de las mismas, que deberá ser notificada a los interesados en los términos previstos en la Ley 39/2015, de 1 de octubre, del Procedimiento Administrativo Común de las Administraciones Públicas.
3. Cada interesado podrá presentar varias solicitudes de ayuda por convocatoria.

Una vez recibida la solicitud, si ésta no reúne los requisitos establecidos en el presente decreto, de conformidad con lo establecido en el artículo 23.5 de la Ley 6/2011, de 23 de marzo, de Subvenciones de la Comunidad Autónoma de Extremadura, se requerirá al interesado para que en el plazo máximo e improrrogable de diez días, subsane la falta o acompañe la documentación que se determine, con indicación de que, si así no lo hiciese, de conformidad con lo establecido en el artículo 68.1 de la Ley 39/2015, de 1 de octubre, del Procedimiento Administrativo Común de las Administraciones Públicas, se le tendrá por desistido en su solicitud, previa resolución que deberá dictarse en los términos previstos en el artículo 21 de la citada ley. La presentación de la documentación deberá realizarse a través del Registro Electrónico General, de la Sede electrónica de la Junta de



Extremadura <https://sede.gobex.es/SEDE/registroGeneral/registroGeneral.jsf>, sin perjuicio de lo dispuesto en el artículo 16.4. a) de la Ley 39/2015, de 1 de octubre, del Procedimiento Administrativo Común de las Administraciones Públicas en lo relativo al uso de otros registros electrónicos.

Los datos de carácter personal aportados por los solicitantes en su solicitud o documentación anexa a la misma quedarán incorporados por la Consejería competente en materia de conservación de la naturaleza, a un fichero automatizado que aporte información suficiente para la gestión de subvenciones y remisión de información de interés para el interesado pudiéndose incorporar, asimismo, a los registros previstos normativamente. Los datos de carácter personal de los titulares de expedientes o de terceros interesados se hallan protegidos de conformidad con lo establecido en la Ley Orgánica 3/2018, de 5 de diciembre, de Protección de Datos Personales y garantía de los derechos digitales, pudiendo los interesados ejercitar los derechos de acceso, rectificación, oposición y cancelación de datos que consideren oportunos.

Asimismo, podrán ser transferidos datos a otros organismos u órganos de la Administración pública sin precisar el previo consentimiento del solicitante cuando así lo prevea una norma de derecho de la Unión Europea o una ley nacional, que determine las cesiones como consecuencia del cumplimiento de una obligación legal, aunque se deberá informar de este tratamiento a la entidad interesada, salvo las excepciones previstas en el artículo 14.5 del Reglamento General de Protección de Datos (RGPD).

De conformidad con el artículo 8.1 de la Orden HFP/1030/2021, de 29 de septiembre, por la que se configura el sistema de gestión del Plan de Recuperación, Transformación y Resiliencia el solicitante hará constar, en el apartado 9 de su solicitud, la aceptación de la cesión de datos entre Administraciones Públicas implicadas para dar cumplimiento a lo previsto en la normativa europea que es de aplicación.

Cualquier cesión de datos no incluida en los supuestos indicados anteriormente, requerirá del previo consentimiento por parte de la entidad interesada al organismo u órgano de la Administración pública que solicite la cesión de los datos por precisarlos para el ejercicio de sus competencias.

Artículo 10. Documentación.

1. La solicitud de ayuda prevista en el artículo 9, deberá acompañarse de copia auténtica de la documentación que se expresa a continuación:

a) Documentación que acredite la identidad del solicitante según los siguientes casos:

1.º Si el solicitante es una persona física no habrá de aportar su NIF, el cual se verificará por la Administración, en virtud de la disposición adicional octava de la Ley Orgánica



3/2018, de 5 de diciembre, de Protección de Datos Personales y garantías de los derechos digitales. Habrá de aportar el NIF en el caso de que haga constar su oposición expresa a que el órgano instructor verifique de oficio sus datos de identidad personal, cumplimentando el apartado correspondiente del modelo de solicitud que figura como anexo I.

Si la persona física actúa a través de representante, de conformidad con el artículo 5 de la Ley 39/2015, de 1 de octubre, del Procedimiento Administrativo Común de las Administraciones Públicas, deberá presentar escritura de apoderamiento o documento acreditativo de representación legal, en cuyo caso podría formalizarse mediante el modelo de representación que figura como el anexo I, únicamente en el caso de que el poder de representante legal se haya elevado a público ante notario con anterioridad al 5 de junio de 2014, o para fechas posteriores caso de que se oponga a su consulta. Habrá de aportar el NIF en el caso de que haga constar su oposición expresa a que el órgano instructor verifique de oficio sus datos de identidad personal, cumplimentando el apartado correspondiente del modelo de solicitud que figura como anexo I.

2.º Si el solicitante es una persona jurídica deberá aportar el NIF; escritura de constitución de la entidad, acta fundacional o documento acreditativo de su constitución, así como de sus modificaciones posteriores. Si la representación no consta en la escritura de constitución o documento equivalente, de conformidad con el artículo 5 de la Ley 39/2015, de 1 de octubre, del Procedimiento Administrativo Común de las Administraciones Públicas, deberá presentar escritura de apoderamiento o documento acreditativo de representación legal, en cuyo caso podría formalizarse mediante el modelo de representación que figura como el anexo I, únicamente en el caso de que el poder de representante legal se haya elevado a público ante notario con anterioridad al 5 de junio de 2014, o para fechas posteriores caso de que se oponga a su consulta. Habrá de aportar el NIF en el caso de que haga constar su oposición expresa a que el órgano instructor verifique de oficio sus datos de identidad personal, cumplimentando el apartado correspondiente del modelo de solicitud que figura como anexo I.

b) Acreditación, en su caso, de estar inscrito en la Sección Primera del Registro Administrativo de Distribuidores, conforme a lo establecido en el Real Decreto 1955/2000, de 1 de diciembre, por el que se regulan las actividades de transporte, distribución, comercialización, suministro y procedimientos de autorización de instalaciones de energía eléctrica, en el caso de que haga constar su oposición expresa a que el órgano instructor consulte esta información cumplimentando el apartado correspondiente en el modelo de solicitud que figura como anexo I.



- c) Acreditación, en su caso, de estar inscrito en el censo de empresarios, profesionales y retenedores de la Agencia Estatal de Administración Tributaria, en el caso de que haga constar su oposición expresa a que el órgano instructor consulte esta información cumplimentando el apartado correspondiente en el modelo de solicitud que figura como anexo I.
- d) Acreditación de que la titularidad de la línea eléctrica o tramo a adaptar o desmantelar coincide con el solicitante. Al efecto, se considerará documentación acreditativa la siguiente:
- 1.º Cuando la titularidad de la línea eléctrica siempre recaiga en una distribuidora eléctrica: Acta de puesta en marcha o acta de explotación.
 - 2.º Cuando se trate de una línea eléctrica que ha sido cedida de un particular a una distribuidora eléctrica: escrito emitido por el órgano competente en materia de ordenación industrial en el que se haga constar el cambio de titularidad y la identificación de la línea eléctrica.
 - 3.º Cuando la titularidad de la línea eléctrica recaiga en un particular: Acta de puesta en marcha o Acta de explotación, ficha técnica descriptiva diligenciado por el órgano competente en materia de ordenación industrial en el reverso o notificación emitida por el mismo órgano relativa a la inclusión de la línea eléctrica en el registro correspondiente.
- e) Certificación administrativa positiva expedida por la Agencia Estatal de Administración Tributaria que acredite que el solicitante se encuentra al corriente de las obligaciones tributarias del Estado, salvo que el solicitante autorice expresamente a que el órgano instructor consulte esta información cumplimentando el apartado correspondiente del modelo de solicitud que figura como anexo I.
- f) Acreditación de estar al corriente de las obligaciones con la Seguridad Social y de no tener deudas con la Hacienda autonómica, conforme a lo establecido en el artículo 28 de la Ley 39/2015, de 1 de octubre, del Procedimiento Administrativo Común de las Administraciones Públicas siempre que el interesado manifieste su oposición expresa a la consulta de oficio por parte del órgano instructor cumplimentando los apartados correspondientes del anexo I.
- g) Declaración responsable indicando que el solicitante no se encuentra incurso en las prohibiciones para obtener la condición de beneficiario de la subvención, a tenor del artículo 12 de la Ley 6/2011, de 23 de marzo, de Subvenciones de la Comunidad Autónoma de Extremadura. Ésta se formalizará en el apartado 4 del anexo I.

- h) Declaración responsable de la no percepción de subvenciones, ayudas, ingresos o recursos para la misma finalidad, procedentes de cualesquiera administraciones o entes públicos o privados, nacionales, de la Unión Europea o de organismos internacionales. Ésta se formalizará mediante la cumplimentación del modelo recogido en el anexo VI.C.
- i) Declaración responsable de cesión y tratamiento de datos en relación con la ejecución de actuaciones del Plan de Recuperación, Transformación y Resiliencia. Ésta se formalizará mediante la cumplimentación del modelo recogido en el anexo VI.B.
- j) Declaración responsable de compromiso de cumplimiento de los principios transversales del Plan de Recuperación, Transformación y Resiliencia. Ésta se formalizará mediante la cumplimentación del modelo recogido en el anexo VI.C.

Declaración responsable de adecuación al principio de «no causar perjuicio significativo» (principio «do no significant harm-DNSH»), en el sentido establecido en el artículo 2.6 del Reglamento (UE) 2021/241 del Parlamento Europeo y del Consejo de 12 de febrero de 2021. Ésta se formalizará mediante la cumplimentación del modelo recogido en el anexo VI.C.

- k) Memoria del proyecto con el siguiente contenido:

- 1.º Ubicación de la línea eléctrica o tramo para el que se solicita la ayuda, con especificación del término municipal de inicio y de fin. Plano a escala, al menos, 1:25.000.
- 2.º Descripción completa de la línea eléctrica o tramo a adaptar o desmantelar con especificación de su longitud, número y tipo de apoyos que la integran y tipo de señalización, si la tuviere; así como, una relación detallada de cuales de las medidas establecidas en el artículo 4.1 se van a adoptar para proveer a cada uno de los apoyos y de los vanos de las medidas de protección para la avifauna establecidas en el Real 1432/2008, de 29 de agosto.

Los apoyos deberán describirse de modo que se detalle el tipo de crucetas, tipo de puentes, distancia de seguridad actual y descripción de los elementos que la componen, descripción de los sistemas de aislamiento actuales, descripción de las instalaciones actuales de seccionamiento, transformación e interruptores con corte en intemperie.

- 3.º Reportaje fotográfico de cada uno de los tipos de apoyos que integran la línea eléctrica o tramo solicitado; así como de su señalización actual.
- 4.º Cobertura en formato shape (shp) de la línea eléctrica o tramo solicitado proyectada en el sistema de coordenadas ETRS89H30.



5.º Presupuesto detallado atendiendo a lo dispuesto en el artículo 4 del presente decreto y con justificación de cualquier desviación prevista respecto a los precios unitarios máximos previstos en el artículo 4.3.

2. De conformidad con el artículo 23.3. de la Ley 6/2011, de 23 de marzo, de Subvenciones de la Comunidad Autónoma de Extremadura, no se requerirán datos o documentos que hayan sido aportados anteriormente por el interesado a cualquier Administración, salvo que éste manifieste su oposición expresa. A estos efectos, el interesado deberá cumplimentar los apartados correspondientes del anexo I indicando en qué momento y ante qué órgano administrativo presentó los citados documentos.

Artículo 11. Órgano competente para la ordenación, instrucción y resolución.

1. El órgano competente para la ordenación e instrucción del procedimiento de concesión de las ayudas establecidas en el presente decreto, será el Servicio que tenga atribuidas las competencias en materia de conservación de la naturaleza de la Consejería competente en materia de conservación de la naturaleza, que realizará de oficio cuantas actuaciones sean necesarias para impulsar y ordenar el procedimiento y elaborar la propuesta de resolución.
2. El órgano competente para la resolución de las ayudas establecidas en el presente decreto, será la Secretaría General de la Consejería competente en materia de conservación de la naturaleza.

Artículo 12. Criterios objetivos para el otorgamiento de la subvención.

1. Las solicitudes que reúnan todos los requisitos serán sometidas a una fase de evaluación en la que cada uno de los proyectos subvencionables será puntuado conforme a los siguientes criterios objetivos de valoración:

A) Peligrosidad de la correspondiente línea eléctrica valorada por el historial de electrocuciones de ejemplares de especies incluidas en el Catálogo Regional de Especies Amenazadas de Extremadura (Decreto 37/2001, de 6 de marzo) en función de su categoría de amenaza:

	Grado de peligrosidad por n.º de ejemplares electrocutados ≥ 5	5 < Grado de peligrosidad por n.º de ejemplares electrocutados ≥ 1
En peligro de extinción	10 puntos	8 puntos
Sensible a la alteración de su hábitat	8 puntos	6 puntos
Vulnerable	6 puntos	4 puntos
De interés especial	4 puntos	2 puntos

B) Peligrosidad de la correspondiente línea eléctrica valorada por el historial de colisiones de ejemplares de especies incluidas en el Catálogo Regional de Especies Amenazadas de Extremadura (Decreto 37/2001, de 6 de marzo) en función de su categoría de amenaza:

	Grado de peligrosidad por n.º de ejemplares colisionados ≥ 5	5 < Grado de peligrosidad por n.º de ejemplares colisionados ≥ 1
En peligro de extinción	10 puntos	8 puntos
Sensible a la alteración de su hábitat	8 puntos	6 puntos
Vulnerable	6 puntos	4 puntos
De interés especial	4 puntos	2 puntos

C) Proximidad a la línea eléctrica o tramo para el que se solicita la ayuda de nidos de especies amenazadas en los que se haya constatado la reproducción en los últimos cinco años:

	Distancia ≤ 250 m	500 m \leq Distancia > 250 m
En peligro de extinción	10 puntos	8 puntos
Sensible a la alteración de su hábitat	8 puntos	6 puntos
Vulnerable	6 puntos	4 puntos

D) Ubicación de la línea eléctrica o tramo para el que se solicita la ayuda en Espacio Natural Protegido o en Red Natura 2000:

	Ubicación $\geq 50\%$	Ubicación $< 50\%$
Zona de Uso Restringido/Zona de Interés Prioritario	10 puntos	8 puntos
Zona de Uso Limitado/Zona de Alto Interés	8 puntos	6 puntos
Zona de Uso Compatible/Zona de Interés	6 puntos	4 puntos

E) Si la línea eléctrica o tramo para el que se solicita la ayuda presenta, en los apoyos de alineación, las cadenas de aisladores en posición rígida: 10 puntos.

F) Si la electrocución de aves en la línea eléctrica para la que se solicita la ayuda ha sido la causa de un incendio forestal grave: 5 puntos.

G) Longitud de la línea eléctrica o tramo para el que se solicita la ayuda:

G.1) Si el número de apoyos a corregir o desmantelar es ≥ 100 : 10 puntos

G.2) Si el número de apoyos a corregir o desmantelar es ≥ 50 y < 100 : 5 puntos

2. El resultado de la valoración de cada proyecto se calculará sumando las puntuaciones obtenidas en los criterios establecidos en el apartado anterior. En caso de la existencia de dos o más solicitudes con una misma valoración, se utilizarán los siguientes criterios de desempate:
 - a) Se dará prioridad a las solicitudes que hayan obtenido la mayor puntuación obtenida en los criterios de valoración según el orden en que estos han sido establecidos (A, B, C, D, E, F y G).
 - b) De persistir el empate, se atenderá al orden de presentación de solicitudes de ayuda, por cualquiera de los modos previstos en los apartados 2 y 3 del artículo 10.
3. A continuación, para cada una de estas solicitudes, se establecerá un importe subvencionable sobre el presupuesto presentado por el interesado teniendo en cuenta los valores unitarios de referencia establecidos en el artículo 4.3 del presente decreto; así como todos los requisitos y condicionantes recogidos en el mismo y que, en todo caso, excluirá:
 - a) Las actuaciones que no puedan ser consideradas subvencionables conforme a lo dispuesto en el artículo 4.
 - b) Los gastos que no se ajusten a lo dispuesto en el artículo 5.1.
 - c) Los gastos no subvencionables detallados en el artículo 5.3.
4. Por último, las ayudas se adjudicarán a aquellas solicitudes que hayan recibido mayor valoración, en aplicación de los criterios objetivos de otorgamiento establecidos en el presente artículo y en una cantidad igual al importe calculado como subvencionable, según lo dispuesto en el apartado anterior, hasta los límites existentes de las disponibilidades presupuestarias.
5. Igualmente, el órgano instructor elaborará una relación ordenada de todas las solicitudes que, teniendo derecho a ayuda, no puedan estimarse por rebasarse la cuantía máxima del crédito fijado en cada convocatoria, con indicación de la puntuación otorgada a cada una de ellas en función de los criterios de valoración previstos en este artículo. Dicha relación será utilizada en los casos de no aceptación de las propuestas de resolución o de renunciaciones a las ayudas que tengan lugar con posterioridad a la notificación de las resoluciones de concesión reguladas en el artículo 14 del presente decreto.
6. En el caso de que el crédito consignado en cada convocatoria fuera suficiente para atender todas las solicitudes con derecho a ayuda no será necesario establecer un orden de prelación entre las solicitudes presentadas que reúnan los requisitos establecidos.

**Artículo 13. Comisión de Valoración.**

1. Para la evaluación de las solicitudes, se constituirá una Comisión de Valoración, que estará integrada por los siguientes miembros:

- Jefatura de Servicio de Conservación de la Naturaleza y Áreas Protegidas, que actuará como Presidente/a.
- Jefatura de Dirección de Programas de Conservación, que actuará como Secretario/a.
- Jefatura de Coordinación de Desarrollo Sostenible, que actuará como Vocal.
- Jefatura de Generación de Energía, que actuará como Vocal.

Las Direcciones Generales de Sostenibilidad y de Industria, Energía y Minas podrán designar los respectivos suplentes de los integrantes del órgano colegiado.

El régimen de constitución y funcionamiento de esta Comisión se adecuará a lo dispuesto en la Sección II del Capítulo III del Título V de la Ley 1/2002, de 28 de febrero, del Gobierno y de la Administración de la Comunidad Autónoma de Extremadura, así como a lo dispuesto en la Sección III del Capítulo II del Título Preliminar de la Ley 40/2015, de 1 de octubre, de Régimen Jurídico del Sector Público.

Esta comisión podrá contar durante el proceso de selección con la asistencia de asesores técnicos o expertos, externos e independientes, con conocimientos y experiencia profesional acreditada. Cualquier participante en dicha comisión deberá abstenerse en los casos en que mantenga algún tipo de vínculo con el solicitante o designada para la ejecución de una actividad concreta.

2. Las funciones de esta Comisión consistirán en el estudio técnico de los documentos contenidos en los proyectos y la valoración de los mismos con arreglo a los criterios objetivos descritos en el artículo 12, así como el análisis de las alegaciones aducidas durante el trámite de audiencia descrito en el artículo 14, elaborando los correspondientes informes vinculantes en los que se concrete el resultado de la valoración y evaluación efectuada. Dichos informes deberán recoger todas las solicitudes que cumplen todos los requisitos necesarios para acceder a las ayudas y una relación de solicitudes que, cumpliendo con los requisitos exigidos, quedan fuera de la convocatoria.

3. La composición exacta de la Comisión de Valoración se publicará en el Diario Oficial de Extremadura en consonancia con lo establecido en la Ley 1/2002, de 28 de febrero, del Gobierno y de la Administración de la Comunidad Autónoma de Extremadura y en la Ley 40/2015, de 1 de octubre, de Régimen Jurídico del Sector Público.



4. Todos los integrantes de la Comisión de Valoración, de conformidad con el artículo 6.4 de la Orden HFP/1030/2021, de 29 de septiembre, por la que se configura el sistema de gestión del Plan de Recuperación, Transformación y Resiliencia, deberán cumplimentar la declaración de ausencia de conflicto de interés (DACI) que se recoge en el anexo VI.A del presente decreto.

Artículo 14. Instrucción del procedimiento y resolución de concesión.

1. El órgano instructor dará traslado del informe vinculante de la Comisión de Valoración para que, en un plazo de 10 días hábiles, los interesados puedan alegar y presentar los documentos y justificaciones que estimen pertinentes.

Si antes del vencimiento del plazo los interesados manifiestan su decisión de no efectuar alegaciones ni aportar nuevos documentos o justificaciones, se tendrá por realizado el trámite.

2. Una vez examinadas las alegaciones aducidas, en su caso, por los interesados, el órgano instructor formulará la propuesta de resolución definitiva regulada en el artículo 24.4 de la Ley 6/2011, de 23 de marzo, de Subvenciones de la Comunidad Autónoma de Extremadura, que deberá expresar el solicitante para el que se propone la concesión de la subvención, y su cuantía, especificando su evaluación y los criterios de valoración seguidos para efectuarla.

La propuesta de resolución definitiva será notificada a los interesados, quienes dispondrán de un plazo de 10 días hábiles, contados a partir del día siguiente a aquel en el que se publique la propuesta de resolución provisional en el Diario Oficial de Extremadura para su aceptación, transcurrido el cual sin que se haya producido manifestación expresa se entenderá tácitamente aceptada.

La propuesta de resolución no crea derecho alguno a favor del beneficiario propuesto, frente a la Administración, mientras no se haya notificado la resolución de concesión.

Conforme a lo dispuesto en el artículo 9.1 de la Ley 6/2011, de 23 de marzo, de Subvenciones de la Comunidad Autónoma de Extremadura, la concesión de las subvenciones será resuelta y notificada por el titular de la Secretaría General de la Consejería competente en materia de conservación de la naturaleza, en el plazo máximo de seis meses a contar desde el día siguiente a la finalización del plazo para presentación de solicitudes, en virtud de lo establecido en el artículo 25.4 de la Ley 6/2011, de 23 de marzo, de Subvenciones de la Comunidad autónoma de Extremadura,



3. En la resolución se hará constar:

- a) Nombre del beneficiario, NIF y actividad objeto de subvención.
- b) Cuantía de la subvención que se concede.
- c) Plazo para ejecutar y justificar la ayuda concedida.
- d) Las condiciones que legalmente sean exigibles, así como la obligación del beneficiario de someterse a las actuaciones de comprobación y control financiero que establece la Ley General de Hacienda de la Comunidad Autónoma de Extremadura y supletoriamente a la regulación que se derive conforme a la Ley General Presupuestaria.
- e) La obligatoriedad de dar cumplimiento a las medidas de publicidad de ayudas percibidas en los términos y condiciones establecidos en el artículo 9 de Orden HFP/1030/2021, de 29 de septiembre, por la que se configura el sistema de gestión del Plan de Recuperación, Transformación y Resiliencia.
- f) La necesidad de que el beneficiario aporte, en el plazo establecido en la propia resolución, el Alta de Terceros para aquellos beneficiarios que no estén dados de alta en el sistema, o bien, para aquellos beneficiarios dados de alta en el sistema pero que desean que se les realice los pagos por otra cuenta que no esté dada de alta o activa. Para ello, el beneficiario podrá proceder a su consulta o a su alta a través de la Carpeta Ciudadana de la Sede Electrónica de la Junta de Extremadura <https://sede.gobex.es/>.
- g) La necesidad de que el beneficiario disponga de las declaraciones o informes de impacto ambiental y/o autorizaciones del Servicio de Ordenación Industrial, Energética y Minera que sean preceptivas para la realización de las actuaciones subvencionadas antes de la ejecución de las obras.

5. La resolución incluirá, como documento adjunto, en su caso, el informe de afección a la Red Natura 2000 y a la biodiversidad o la autorización de usos en Espacio Natural Protegido, en que se hará constar las medidas que se deberán adoptar en la ejecución de las actuaciones concedidas.

6. La notificación de la resolución de conformidad con lo establecido en el artículo 43 de la Ley 39/2015, de 1 de octubre, del Procedimiento Administrativo Común de las Administraciones Públicas, se realizará mediante la comparecencia en Sede Electrónica de la Junta de Extremadura, entendiéndose practicadas las notificaciones desde el momento en que se produzca el acceso a su contenido.



Complementariamente a la notificación practicada por el sistema establecido en el párrafo anterior y únicamente con efectos informativos, el solicitante recibirá un aviso en la dirección de correo electrónico que conste en la solicitud de la ayuda, mediante el cual se le indicará que se ha producido una notificación a cuyo contenido podrá acceder a través del apartado habilitado a tal efecto en la Sede Electrónica de la Junta de Extremadura.

Excepcionalmente, para asegurar la eficacia de las actuaciones administrativas podrá realizarse la notificación a través de medios no electrónicos.

7. La falta de notificación expresa de la resolución en el plazo establecido para ello, legitima al interesado para entenderla desestimada por silencio administrativo, de acuerdo con el artículo 22 de la Ley 6/2011, de 23 de marzo, de Subvenciones de la Comunidad Autónoma de Extremadura.
8. La resolución no agota la vía administrativa y contra ella podrá interponerse recurso de alzada ante el titular de la Consejería para la Transición Ecológica y Sostenibilidad, en el plazo de un mes contado a partir del día siguiente a aquel en que tenga lugar la notificación, de conformidad con los artículos 121 y 122 de la Ley 39/2015, de 1 de octubre. Si el acto no fuera expreso, el solicitante podrá interponer recurso de alzada en cualquier momento a partir del día siguiente a aquel en que se produzcan los efectos del silencio administrativo.
9. En caso de no aceptación de alguna propuesta de resolución de la ayuda por parte de algún beneficiario propuesto, el órgano instructor acordará, sin necesidad de una nueva convocatoria, la propuesta de concesión de la ayuda al solicitante o solicitantes que figure o figuren en la relación regulada en el artículo 12.5 del presente decreto, siempre y cuando se haya liberado crédito suficiente para atender, al menos, una de las solicitudes desestimadas inicialmente por haberse rebasado la cuantía máxima del crédito fijado en la correspondiente convocatoria.
10. En caso de renuncia a alguna de las ayudas por parte de algún beneficiario, que tenga lugar con posterioridad a la notificación de las resoluciones de concesión, el órgano instructor acordará, sin necesidad de una nueva convocatoria, la propuesta de concesión de la ayuda al solicitante o solicitantes que figure o figuren en la relación regulada en el artículo 12.5 del presente decreto, siempre y cuando se haya liberado crédito suficiente para atender, al menos, una de las solicitudes desestimadas inicialmente por haberse rebasado la cuantía máxima del crédito fijado en la correspondiente convocatoria y exista plazo suficiente para ejecutar y justificar las actuaciones.
11. Con carácter general, en virtud de lo establecido en el artículo 45.1 b) de la Ley 39/2015, de 1 de octubre, del Procedimiento Administrativo Común de las Administraciones Públicas,

las notificaciones de los actos integrantes de los procedimientos de concesión de subvenciones que se tramiten conforme a este decreto, excepto la resolución de concesión de ayuda, que se realizará por comparecencia en la sede electrónica, se publicarán mediante anuncio en el Diario Oficial de Extremadura en el que se indicarán la relación de interesados afectados y los actos de que se trate.

Artículo 15. Publicidad de las ayudas.

1. Se realizará la publicidad de la relación de las ayudas concedidas, en el Diario Oficial de Extremadura, en el Portal de Subvenciones de la Comunidad Autónoma, en la Base de Datos Nacional de Subvenciones y en el Portal Electrónico de la Transparencia y la Participación Ciudadana, conforme al artículo 11 de la Ley 4/2013, de 21 de mayo, de Gobierno Abierto de Extremadura y el artículo 20.8.b de la Ley 38/2003, de 17 de noviembre. Igualmente, se realizará la publicidad en la Base de Datos de los beneficiarios de las ayudas en cumplimiento del artículo 22.2.d) del Reglamento (UE) 2021/241 del Parlamento Europeo y del Consejo, de 12 de febrero de 2021, por el que se establece el Mecanismo de Recuperación y Resiliencia (MRR). En dicha publicación, se indicará la convocatoria, programa y crédito presupuestario al que se imputa, beneficiario y cantidad concedida, y las menciones de publicidad e identificación que se deriven de la normativa comunitaria en cumplimiento de lo establecido en el artículo 17.1 de la Ley 6/2011, de 23 de marzo, de Subvenciones de la Comunidad Autónoma de Extremadura.
2. En lo referente a la publicidad y acceso público de las ayudas, se estará a lo dispuesto en los artículos 17, 19 y 20 de la Ley 6/2011, de 23 de marzo, de Subvenciones de la Comunidad Autónoma de Extremadura.

Artículo 16. Obligaciones de los beneficiarios.

1. Los beneficiarios de estas ayudas deberán cumplir las obligaciones establecidas en el artículo 13 de la Ley 6/2011, de 23 de marzo, de Subvenciones de la Comunidad Autónoma de Extremadura.
2. En particular, son obligaciones de los beneficiarios de las ayudas reguladas en el presente decreto:
 - a) Disponer de las declaraciones o informes de impacto ambiental y/o autorizaciones del Servicio de Ordenación Industrial, Energética y Minera que sean preceptivas para la realización de las actuaciones subvencionadas antes del inicio de la ejecución de las obras.
 - b) Solicitar al órgano concedente la autorización prevista en el artículo 18.2 del presente decreto cuando se subcontrate más del 20 por 100 del importe de la subvención y dicho importe sea superior a 60.000 euros.



- c) Ejecutar el proyecto que fundamenta la concesión de las subvenciones en el plazo establecido.
- d) Justificar ante el órgano concedente el cumplimiento de los requisitos y condiciones, así como la realización de la actividad y el cumplimiento de la finalidad que determinen la concesión o disfrute de la subvención.
- e) Someterse a las actuaciones de comprobación, a efectuar por el órgano concedente, así como cualesquiera otras de comprobación y control financiero que puedan realizar los órganos de control competentes aportando cuanta información le sea requerida en el ejercicio de las actuaciones anteriores.
- f) Con anterioridad a la propuesta de resolución de concesión y con carácter previo al pago de la ayuda, hallarse al corriente en el cumplimiento de sus obligaciones tributarias y deudas con la Hacienda Estatal y Autonómica y frente a la Seguridad Social.
- g) Disponer de los libros contables, registros diligenciados y demás documentos debidamente auditados en los términos exigidos por la legislación mercantil y sectorial aplicable al beneficiario, así como cuantos estados contables y registros específicos sean exigidos por las bases reguladoras de las subvenciones, con la finalidad de garantizar el adecuado ejercicio de las facultades de comprobación y control.
- h) Conservar los originales de las facturas, documentos justificativos y demás documentación concerniente a la subvención recibida durante el plazo de 5 años cuando ésta sea de un importe superior a 60.000€ y de 3, cuando el importe sea inferior o igual a 60.000 € en virtud de lo establecido en el artículo 132.1 del Reglamento Financiero y del artículo 22.2.f) del Reglamento (UE) 2021/241 del Parlamento Europeo y del Consejo, de 12 de febrero de 2021, por el que se establece el Mecanismo de Recuperación y Resiliencia. Estos documentos estarán a disposición de la Consejería competente en materia de conservación de la naturaleza, de la Intervención General de la Junta de Extremadura, de la Comisión Europea, la OLAF, el Tribunal de Cuentas Europeo y la Fiscalía Europea.
- i) Dar adecuada publicidad del carácter público de la financiación de las actuaciones objeto de subvención, asimismo se deben contemplar las consideraciones de información y publicidad establecidas en el artículo 9 de la Orden HFP/1030/2021, de 29 de septiembre, por la que se configura el sistema de gestión del Plan de Recuperación, Transformación y Resiliencia.
- j) Comunicar al órgano concedente el inicio y finalización de las actuaciones objeto de subvención con, al menos, quince días de antelación. Esta comunicación se deberá notificar por cualquiera de los medios y lugares permitidos por el artículo 16.4 de la Ley 39/2015, de 1 de octubre, del Procedimiento Administrativo Común de las Administraciones Públicas.



- k) Adoptar, en su caso, todas las medidas preventivas y correctoras indicadas en la resolución de concesión, así como en las declaraciones o informes de impacto ambiental, informes de afección a la Red Natura 2000 y a la biodiversidad, autorizaciones de usos en Espacio Natural Protegido o autorizaciones del Servicio de Ordenación Industrial, Energética y Minera emitidos, en su caso, para la ejecución de la actuación.
- l) En su caso, contar con las licencias y autorizaciones preceptivas en el momento de inicio de las actuaciones subvencionadas.
- m) Las actuaciones subvencionadas deberán ajustarse a la legislación vigente y, en particular y en su caso, a lo establecido en los instrumentos de planificación y gestión del Área Protegida donde se desarrolle.
- n) Comunicar al órgano concedente de la ayuda todos aquellos cambios de domicilio a efectos de notificaciones, durante el periodo en que la ayuda es reglamentariamente susceptible de control.
- o) Comunicar al órgano concedente la obtención de otras subvenciones, ayudas, ingresos o recursos que financien las actuaciones subvencionadas, así como la modificación de las circunstancias que hubieren fundamentado la concesión de la subvención. Esta comunicación deberá efectuarse tan pronto como se conozca y, en todo caso, con anterioridad a la justificación de la aplicación dada a los fondos percibidos.
- p) En su caso, comunicar por escrito, conforme al anexo II, al órgano instructor la renuncia a alguna de las actuaciones subvencionadas, exponiendo los motivos de la renuncia y con anterioridad a la finalización del plazo de ejecución de la subvención.
- q) Comunicar al órgano concedente la modificación de las circunstancias que hubieran fundamentado la concesión de la subvención conforme lo previsto en el artículo 13.1.d. de la Ley 6/2011, de 23 de marzo.
- r) Proceder al reintegro de los fondos percibidos en los supuestos contemplados en el artículo 24 del presente decreto.
- s) Aceptar la cesión de datos entre las Administraciones públicas y cumplir los principios transversales del PRTR según lo establecido en el artículo 8.1 de la Orden HFP/1030/de 29 de septiembre, por la que se configura el sistema de gestión del Plan de Recuperación, Transformación y Resiliencia.
- t) Garantizar el pleno cumplimiento del principio de «no causar perjuicio significativo» (principio «do no significant harm–DNSH») y el etiquetado climático y digital, de acuerdo con

lo previsto en el Plan de Recuperación, Transformación y Resiliencia, en la Decisión de Ejecución del Consejo relativa a la aprobación de la evaluación del plan de recuperación y resiliencia de España (Council Implementing Decision-CID) y en el Reglamento (UE) 2021/241 del Parlamento Europeo y del Consejo, de 12 de febrero de 2021 y su normativa de desarrollo.

- u) Preparar, en el caso de que se generen residuos de construcción y demolición, al menos el 70 % (en peso) de los mismos (con exclusión de los residuos con código LER 17 05 04) para la reutilización, el reciclaje y la valorización de otros materiales, incluidas las operaciones de relleno utilizando residuos para sustituir otros materiales. De igual modo, los beneficiarios limitarán la generación de residuos en los procesos relacionados con la construcción y la demolición, de acuerdo con el Protocolo de la UE sobre la gestión de los residuos de la construcción y demolición. Para ello, se tendrá en cuenta las mejores técnicas disponibles y utilizando la demolición selectiva para permitir la eliminación y la manipulación segura de las sustancias peligrosas y facilitar la reutilización y el reciclaje de alta calidad mediante la eliminación selectiva de los materiales, utilizando los sistemas de clasificación disponibles para los residuos de la construcción y la demolición. Se tomarán medidas para reducir el ruido, el polvo y las emisiones contaminantes durante los trabajos de construcción o mantenimiento. Para evitar el impacto de la obra, se identificarán y abordarán los riesgos de degradación ambiental relacionados con la preservación de la calidad del agua y la evitación del estrés hídrico, de acuerdo con un plan de gestión del uso y la protección del agua.
- v) Publicitar la procedencia y financiación del proyecto de adaptación subvencionado, cualquiera que sea su importe, durante la ejecución de la misma. Para ello, serán de aplicación las normas de identificación gráfica de la Junta de Extremadura y del Plan de Recuperación, Transformación y Resiliencia.

Se deberá colocar una placa o cartel cuyo tamaño, contenido, material y normas de colocación se especifican en el Decreto 50/2001, de 3 de abril, sobre medidas adicionales de gestión de inversiones financiadas con Ayudas de la Junta de Extremadura. Éstos presentarán el emblema de la UE con una declaración de financiación adecuada que diga "financiado por la Unión Europea - NextGenerationEU" y el logo del Plan de Recuperación, Transformación y Resiliencia; así como la inscripción "Ayuda destinada a la corrección de líneas eléctricas peligrosas para la avifauna en el marco del Plan de Recuperación, Transformación y Resiliencia". En el anexo V de este decreto se puede consultar un ejemplo de placa a instalar. Deberán mantenerse en condiciones adecuadas durante un periodo mínimo de cinco años a contar desde la fecha de notificación de la resolución de concesión.

Los logotipos oficiales de la UE y del Plan de Recuperación, Transformación y Resiliencia se encuentran disponibles para su descarga en un vínculo de la web <http://extremambiente.juntaex.es> bajo



el epígrafe "Logotipos corporativos para las ayudas destinadas a la corrección de líneas eléctricas peligrosas para la avifauna en el marco del Plan de Recuperación, Transformación y Resiliencia".

Artículo 17. Plazo de ejecución y justificación de las actuaciones.

1. Una vez notificada la resolución por la que se concede la ayuda, el beneficiario dispondrá del plazo establecido en la resolución de concesión de la ayuda para ejecutar y justificar las actuaciones subvencionadas. El plazo de ejecución y justificación de las subvenciones concedidas será, con carácter general, como máximo de 6 meses desde la notificación de la resolución de la concesión. No obstante, para aquellos proyectos subvencionables que requieran de declaraciones o informes de impacto ambiental y/o autorizaciones del Servicio de Ordenación Industrial, Energética y Minera, el plazo de ejecución y justificación será como máximo de 9 meses desde la notificación de la resolución de concesión.
2. No obstante, cuando el beneficiario de una ayuda compruebe la existencia de circunstancias sobrevenidas (condiciones meteorológicas adversas, retrasos en la obtención de permisos o retrasos en la ejecución de las actuaciones subvencionadas ajenos al beneficiario) que impidieran llevar a cabo la ejecución de las actuaciones previstas en el plazo señalado, podrá dirigir al órgano instructor de las ayudas una solicitud de prórroga que:
 - a) Se deberá realizar con al menos diez días hábiles de antelación a la finalización del plazo de ejecución establecido en la resolución de concesión.
 - b) Detallará suficientemente en qué consisten tales circunstancias.
 - c) Indicará qué ampliación de plazo propone añadir al de la resolución de concesión estimatoria y en qué medida permitiría lograr una ejecución satisfactoria de los trabajos.
3. Las ampliaciones de plazo se regirán por lo previsto en el artículo 32 de la Ley 39/2015, de 1 de octubre, del Procedimiento Administrativo Común de las Administraciones Públicas, debiendo producirse, tanto la solicitud como la decisión sobre la ampliación del plazo, antes del vencimiento del plazo establecido y no pudiendo exceder la mitad de los plazos establecidos en el apartado 1 del presente artículo.

Artículo 18. Subcontratación de la subvención.

1. El beneficiario podrá subcontratar hasta el 100 % del proyecto objeto de subvención regulado en el presente decreto. Se considera que existe subcontratación cuando el beneficiario concierta con terceros la ejecución total o parcial de la actuación. Queda fuera de este concepto la contratación de aquellos gastos en que tenga que incurrir el beneficiario para la realización por sí mismo de la actividad subvencionada. En todo caso, el beneficiario deberá

de respetar en sus relaciones con los subcontratistas, las previsiones de la normativa en materia de contratos del sector público para los contratos subvencionados.

2. Cuando la actividad concertada con terceros exceda del 20 por 100 del importe de la subvención y dicho importe sea superior a 60.000 euros, la subcontratación estará sometida, de conformidad con el artículo 33 de la Ley 6/2011, de 23 de marzo, de Subvenciones de la Comunidad Autónoma de Extremadura, al cumplimiento de los siguientes requisitos:
 - a) Que el contrato se celebre por escrito.
 - b) Que la celebración del mismo se autorice previamente por la entidad concedente de la subvención en la forma que se determine en las bases reguladoras.
3. Los contratistas quedarán obligados sólo ante el beneficiario, que asumirá la total responsabilidad de la ejecución de la actividad subvencionada frente a la Administración.
4. Los contratistas estarán sujetos al deber de colaboración previsto en el artículo 52 de la Ley 6/2011, de 23 de marzo, de Subvenciones de la Comunidad Autónoma de Extremadura, para permitir la adecuada verificación del cumplimiento de dichos límites.
5. En ningún caso, podrán subcontratarse actividades que aumenten el coste de la actividad subvencionada, no aporten valor añadido al contenido de la misma y no se realicen en condiciones normales de mercado.
6. Así mismo, para asegurar que los subcontratistas cumplan con el principio de «no causar un perjuicio significativo al medio ambiente», así como con el resto de los principios de obligado cumplimiento vinculados a la ejecución de este plan, éstos deberán cumplimentar una declaración responsable que se formalizará mediante la cumplimentación del anexo VI.C.

Artículo 19. Modificación de la resolución de concesión de la ayuda.

1. Cuando durante la ejecución de las actuaciones objeto de financiación se manifiesten circunstancias objetivas que alteren o dificulten gravemente el desarrollo de la misma, el beneficiario podrá solicitar la modificación de la resolución de concesión, siempre y cuando no se trate de cambios sustanciales y concurran la totalidad de las circunstancias expresadas a continuación:
 - a) Que la actuación que se propone realizar conforme a la modificación presentada se considera actuación subvencionable conforme al artículo 4.
 - b) Que las circunstancias que justifiquen la modificación de la resolución no hayan dependido de la voluntad del beneficiario.

- c) Que la modificación no afecte al principio de concurrencia y que las circunstancias que motivan la modificación, de haber concurrido en la concesión inicial, no hubiesen determinado la denegación o disminuido la cuantía de la subvención concedida.
 - d) Que la modificación no dañe derechos de terceros.
2. Las solicitudes de modificación deberán fundamentar suficientemente todas las circunstancias previstas en el apartado primero del presente artículo, formularse con carácter inmediato a la aparición de las circunstancias que las justifiquen y antes de que concluya el plazo de ejecución de la actividad.
 3. En ningún caso podrá incrementarse el importe total subvencionado.
 4. En el plazo máximo de tres meses desde que la solicitud de modificación de la resolución de concesión hubiera tenido entrada en el registro del órgano competente para su tramitación, la Secretaría General de la Consejería competente en materia de conservación de la naturaleza, resolverá y notificará la resolución que proceda. El silencio administrativo tendrá efectos desestimatorios.

Artículo 20. Justificación y pago de la subvención.

1. Se considera gasto realizado el que ha sido efectivamente pagado con anterioridad a la finalización del periodo de justificación, de acuerdo con lo establecido en el artículo 36.2 de la Ley 6/2011, de 23 de marzo, de Subvenciones de la Comunidad Autónoma de Extremadura.
2. Los gastos subvencionables serán aquellos previstos en el artículo 5 del presente decreto y se acreditarán mediante facturas originales o copias auténticas y demás documentos de valor probatorio equivalente con validez en el tráfico jurídico mercantil o con eficacia administrativa.
3. La justificación o justificaciones se realizarán con la presentación de los siguientes documentos:
 - a) Memoria de la actividad realizada, que incluya:
 - Descripción de las actuaciones realizadas en cada uno de los apoyos que integran la línea eléctrica o tramo para los que se ha concedido la ayuda.
 - Reportaje fotográfico de las actuaciones realizadas.
 - Plano a escala, al menos, 1:25.000, con la localización de las actuaciones realizadas.



- Justificación del cumplimiento de las condiciones indicadas en el presente decreto y en la resolución de concesión.
 - En su caso, las tres ofertas diferentes que deben haberse solicitado por parte de la entidad beneficiaria conforme a lo indicado en el artículo 4.2 del presente decreto.
 - En su caso, desviaciones respecto al presupuesto inicial del proyecto.
- b) Documentación gráfica acreditativa de la correcta publicidad en cuanto a la procedencia y financiación de las actividades, conforme a lo establecido en el artículo 16.2.v) del presente decreto.
- c) Relación detallada de facturas y gastos de personal de la actividad con identificación del acreedor y del documento, su importe, fecha de emisión y fecha de pago conforme al modelo establecido en el anexo IV.
- d) Facturas y demás documentos de valor probatorio equivalente con validez en el tráfico jurídico mercantil o con eficacia administrativa, todos ellos originales o copias auténticas justificativas de los gastos efectuados, considerando las siguientes especificaciones respecto a estos documentos:
- 1.º Emitida a nombre del beneficiario.
 - 2.º Con descripción clara y detallada de las obras, bienes o servicios (indicando las mediciones o unidades y precios unitarios). No se aceptarán facturas de gastos imprevistos para la ejecución del proyecto.
 - 3.º Con el IVA desglosado, o en su defecto indicación expresa de que la operación está exenta.
 - 4.º Por el importe total de la actividad, aunque la cuantía de la ayuda sea inferior.
 - 5.º Con fecha comprendida en el plazo de ejecución de la actuación.
 - 6.º No serán válidos los tickets de compra (facturas simplificadas), facturas pro forma y albaranes como justificantes de gasto.
- e) Acreditaciones bancarias de las transferencias o ingresos (originales o copias auténticas) que justifiquen el abono de las facturas, atendiendo a las siguientes especificaciones:
- 1.º El beneficiario de la ayuda deberá figurar como ordenante.
 - 2.º La entidad o persona que emite la factura deberá figurar como beneficiario del pago.



- 3.º El concepto deberá hacer referencia al número de factura o al servicio que se abona.
 - 4.º La fecha en que se realice el pago deberá estar comprendida en el plazo de justificación.
 - 5.º En el caso de pagos mediante remesas de transferencias se incluirá el documento bancario justificante del pago por el total de la transferencia junto con la relación completa de las facturas o nóminas incluidas en la remesa, donde se detallen de manera individualizada los beneficiarios, los importes y los conceptos.
 - 6.º En el caso de pagos con tarjeta se deberá acreditar que dicha tarjeta está asociada a un número de cuenta cuyo titular sea el beneficiario de la ayuda y se deberá aportar tanto la copia de recibo como un extracto bancario donde aparezca la fecha de cargo.
 - 7.º En el caso de pagos mediante cheque: se deberá aportar copia del cheque emitido a nombre del proveedor (no se admiten cheques al portador) y extracto bancario donde aparezca la fecha de cargo que acredite que el destinatario ha hecho efectivo el cheque.
 - 8.º En el caso de aportar copias de documentos resultado de una transacción electrónica, éstos deberán estar sellados por la entidad bancaria.
- f) Contratación de personal. Copias auténticas de los siguientes documentos:
- 1.º Contrato visado por la oficina de empleo o acompañado de la correspondiente comunicación al Servicio de Empleo correspondiente. En el contrato se deberá especificar que la contratación se realiza para ejecutar el proyecto subvencionado o, en su defecto, se deberá aportar un anexo al contrato firmado por la entidad contratante y el trabajador en el que se consigne que dicho contrato queda vinculado al desarrollo del proyecto subvencionado durante el periodo que se determine y en el que conste el sello de presentación en la oficina de empleo que corresponda.
 - 2.º Nómina o nóminas firmadas.
 - 3.º Acreditación o acreditaciones bancarias de pago al interesado.
 - 4.º Justificantes de pago a la Seguridad Social (Relación nominal de trabajadores -TC2 y recibo de liquidación de cotizaciones o acreditación bancaria de este pago).
 - 5.º Justificantes del ingreso en la Delegación del Ministerio de Economía y Hacienda de las cantidades retenidas correspondientes al Impuesto sobre la Renta de las Personas Físicas (Modelo 111 y acreditación bancaria de su pago).



- g) Gastos de servicios prestados al beneficiario. Se deberán remitir los siguientes documentos:
- 1.º Facturas por estos conceptos en las que se haga constar el coste por unidades, cumplimentadas conforme al apartado 3.3 de este artículo.
 - 2.º Acreditaciones bancarias de pago a los interesados, cumplimentadas conforme al apartado 3.4 de este artículo.
 - 3.º Declaración jurada del perceptor de no ser trabajador del beneficiario.
 - 4.º Acreditación relativa al compromiso de cumplimiento de los principios transversales establecidos en el Plan de Recuperación, Transformación y Resiliencia por parte de los subcontratistas, en su caso, mediante la formalización de la declaración jurada recogida en el anexo VI.C del presente decreto.
- h) Escrito de justificación y finalización de las actuaciones ejecutadas que contenga como mínimo la declaración expresa del beneficiario de finalización de las actuaciones, la solicitud del importe a pagar (solicitud de pago). Este escrito se cumplimentará mediante la presentación del anexo III del presente decreto.
- i) Declaraciones o informes de impacto ambiental y/o autorizaciones del Servicio de Ordenación Industrial, Energética y Minera, cuando proceda, en caso de haber manifestado en la solicitud su oposición expresa a la consulta por parte del órgano instructor.
4. Cuando se aprecie la existencia de defectos subsanables en la justificación presentada por el beneficiario, se pondrá en su conocimiento concediéndole un plazo de diez días para su corrección, atendiendo a lo dispuesto en el artículo 71 del Real Decreto 887/2006, de 21 de julio, por el que se aprueba el Reglamento de la Ley 38/2003, de 17 de noviembre, General de Subvenciones.
5. El órgano concedente podrá otorgar una ampliación del plazo de justificación en virtud del artículo 70 del Real Decreto 887/2006, de 21 de julio, por el que se aprueba el Reglamento de la Ley 38/2003, de 17 de noviembre, General de Subvenciones, de acuerdo con el artículo 32 de la Ley 39/2015, de 1 de octubre, del Procedimiento Administrativo Común de las Administraciones Públicas, debiendo producirse, tanto la solicitud como la decisión sobre la ampliación del plazo, antes del vencimiento del plazo establecido y no pudiendo exceder la mitad de los plazos establecidos en la resolución de concesión.
6. Transcurrido el plazo de justificación sin que por parte del beneficiario se hubiese presentado la misma, el órgano instructor le dirigirá el requerimiento improrrogable regulado en el artículo 70.3 del Real Decreto 887/2006, de 21 de julio, por el que se aprueba el Reglamento de la Ley 38/2003, de 17 de noviembre, General de Subvenciones.



7. El pago de la subvención se efectuará previa justificación del gasto realizado. Para ello, el beneficiario deberá presentar, entre otros documentos, la correspondiente solicitud de pago prevista en el anexo III del presente decreto, así como los documentos justificativos necesarios para acreditar el importe especificado en esta solicitud.
8. Con carácter previo al pago, el órgano instructor comprobará que el beneficiario se encuentra al corriente de sus obligaciones y deudas tributarias con el Estado, la Seguridad Social y con la Hacienda autonómica de Extremadura. Si se detectase incumplimiento de alguno de ellos, se notificará tal anomalía durante el trámite de audiencia anterior al pago.
9. Cada pago se efectuará mediante transferencia bancaria a la cuenta que el beneficiario haya indicado, en su caso, en el documento de alta a terceros entregado en los términos previstos en el apartado 4 del artículo 16.
10. No podrá proponerse el pago de ayudas a beneficiarios que no hayan justificado en tiempo y forma las subvenciones concedidas ni a los que no se hallen al corriente de sus obligaciones tributarias con el Estado, frente a la Seguridad Social o que sean deudores de la Comunidad Autónoma de Extremadura por cualquier otro ingreso de Derecho Público.

Artículo 21. Seguimiento, control y evaluación.

1. El órgano instructor de las ayudas vigilarán la adecuada aplicación de las ayudas, pudiendo para ello realizar las inspecciones y comprobaciones y recabar la información que considere oportunas.
2. El beneficiario facilitará las inspecciones y otros actos de comprobación que la Dirección General competente en materia de conservación de la naturaleza disponga a través de sus propios Servicios. La oposición a la realización de estas verificaciones determinará el inicio del procedimiento de revocación de la subvención y, en su caso, al reintegro de la misma según lo regulado en el artículo 18.

Artículo 22. Incumplimientos.

Procederá la revocación de la subvención y el reintegro de las cantidades percibidas en los casos y términos previstos en el Título III de la Ley 6/2011, de 23 de marzo, de Subvenciones de la Comunidad Autónoma de Extremadura.

Artículo 23. Criterios de graduación de incumplimientos.

Cuando el cumplimiento por parte del beneficiario haya sido parcial pero se aproxime de modo significativo al cumplimiento total de las obligaciones establecidas y se acredite por éste una

actuación inequívocamente tendente a la satisfacción de sus compromisos, la cantidad que finalmente haya de percibir o, en su caso, el importe a reintegrar vendrán determinados, de conformidad con lo dispuesto en el apartado o) del artículo 16 de la Ley 6/2011, de 23 de marzo, de Subvenciones de la Comunidad Autónoma de Extremadura, por la aplicación de los siguientes criterios de graduación:

- a) Cuando el porcentaje de inversión justificada sea inferior al 50% se considerará que la actuación no ha sido ejecutada.
- b) Cuando el porcentaje de inversión justificada sea igual o superior al 50%, se procederá al pago proporcional de la parte justificada de la inversión.

Artículo 24. Reintegro.

1. En los casos contemplados en el artículo 43.1 de la Ley 6/2011, de 23 de marzo, de Subvenciones de la Comunidad Autónoma de Extremadura, los beneficiarios deberán reintegrar las cantidades percibidas, así como el interés de demora resultante desde el momento del pago de la ayuda.
2. El procedimiento de reintegro de las ayudas reguladas por la presente base reguladora atenderá a lo dispuesto en el capítulo II del título III de la Ley 6/2011, de 23 de marzo, de Subvenciones de la Comunidad Autónoma de Extremadura.
3. Además, en caso de invalidez de la resolución de concesión, referido en el artículo 42 de la Ley 6/2011, de 23 de marzo, de Subvenciones de la Comunidad Autónoma de Extremadura, procederá también el reintegro de las cantidades que hubieran podido ser percibidas.

Artículo 25. Infracciones y sanciones.

Los beneficiarios de las ayudas quedarán sometidos a las responsabilidades y régimen sancionador que sobre infracciones administrativas en materia de subvenciones establece el Título V de la Ley 6/2011, de 23 de marzo, de Subvenciones de la Comunidad Autónoma de Extremadura

Disposición adicional primera. Régimen jurídico.

Las ayudas contempladas en el presente decreto, se regirán, además de por lo recogido en el mismo, por lo previsto en:

Disposiciones comunitarias: Reglamento (UE) 2020/2094 del Consejo, de 14 de diciembre de 2020, por el que se establece un Instrumento de Recuperación de la Unión Europea para apoyar la recuperación tras la crisis de la COVID-19, Reglamento (UE) 2021/241 del Parlamento



Europeo y del Consejo, de 12 de febrero de 2021, por el que se establece el Mecanismo de Recuperación y Resiliencia (MRR) y Reglamento (UE) 2020/852 del Parlamento Europeo y del Consejo, de 18 de junio de 2020, relativo al establecimiento de un marco para facilitar las inversiones sostenibles y por el que se modifica el Reglamento (UE) 2019/2088.

Legislación específica estatal y autonómica: Acuerdo del Consejo de Ministros, de 27 de abril de 2021, por el que se aprueba el Plan de Recuperación, Transformación y Resiliencia y la Decisión de Ejecución del Consejo relativa a la aprobación de la evaluación del Plan de Recuperación, Transformación y Resiliencia de España, Real Decreto-ley 36/2020, de 30 de diciembre, por el que se aprueban medidas urgentes para la modernización de la Administración Pública y para la ejecución del Plan de Recuperación, Transformación y Resiliencia, Orden HFP/1030/2021, de 29 de septiembre, por la que se configura el sistema de gestión del Plan de Recuperación, Transformación y Resiliencia, Orden HFP/1031/2021, de 29 de septiembre, por la que se establece el procedimiento y formato de la información a proporcionar por las Entidades del Sector Público Estatal, Autonómico y Local para el seguimiento del cumplimiento de hitos y objetivos y de ejecución presupuestaria y contable de las medidas de los componentes del Plan de Recuperación, Transformación y Resiliencia, Decreto-ley 3/2021, de 3 de marzo, de medidas urgentes para la modernización de la Administración Pública y para la ejecución del Plan de Recuperación, Transformación y Resiliencia, Ley 38/2003, de 17 de noviembre, General de Subvenciones, Real Decreto 887/2006, de 21 de julio, por el que se aprueba el Reglamento de la Ley 38/2003, de 17 de noviembre, General de Subvenciones y Ley 6/2011, de 23 de marzo, de Subvenciones de la Comunidad Autónoma de Extremadura.

Otras disposiciones: Actos Delegados del Reglamento de Taxonomía, «Supplementing Regulation (EU) 2020/852 of the European Parliament and of the Council by establishing the technical screening criteria for determining the conditions under which an economic activity qualifies as contributing substantially to climate change mitigation or climate change adaptation and for determining whether that economic activity causes no significant harm to any of the other environmental objectives» («Actos Delegados de Taxonomía») y «Guía técnica sobre la aplicación del principio de «no causar un perjuicio significativo» en virtud del Reglamento relativo al Mecanismo de Recuperación y Resiliencia (2021/C 58/01)» («Guía Técnica de la Comisión Europea»).

Todo ello sin perjuicio, del resto de disposiciones tanto del derecho nacional como de la Unión Europea que pudieran resultar de aplicación, particularmente las que se aprueben en el ámbito de la ejecución y gestión tanto del Mecanismo de Recuperación y Resiliencia como del Plan de Recuperación, Transformación y Resiliencia.

**Disposición adicional segunda. Convocatoria.****Primero. Objeto**

Efectuar la primera convocatoria correspondiente a 2022 de las ayudas establecidas en el presente decreto para la corrección de las líneas eléctricas peligrosas para la avifauna.

Segundo. Beneficiarios.

Podrán acceder a estas ayudas aquellas personas, físicas o jurídicas, públicas o privadas, que ostenten la titularidad de las líneas eléctricas reseñadas en el artículo 1.2 y que reúnan los requisitos establecidos en el artículo 3 del presente decreto.

Tercero. Procedimiento de concesión y convocatoria.

Según lo dispuesto en el artículo 9 del presente decreto, estas ayudas se concederán por el procedimiento de concurrencia competitiva mediante convocatoria pública periódica y de acuerdo con los criterios de publicidad, objetividad, transparencia, igualdad y no discriminación.

Cuarto. Plazo de presentación de solicitudes y forma de presentación. Documentación.

1. El plazo de presentación de las solicitudes será de tres meses, contados a partir del día siguiente al de la publicación simultánea de la presente convocatoria y de su extracto en el Diario Oficial de Extremadura.
2. Según lo establecido en el artículo 9 del presente decreto, las solicitudes de ayuda se formalizarán en el modelo oficial que figura como anexo I del presente decreto acompañadas de la documentación requerida en el artículo 10 e irán dirigidas al Servicio de Conservación de la Naturaleza y Áreas Protegidas de la Dirección General de Sostenibilidad de la Consejería para la Transición Ecológica y Sostenibilidad. La vía de presentación se realizará a través del Registro Electrónico General, de la Sede electrónica de la Junta de Extremadura <https://sede.gobex.es/SEDE/registroGeneral/registroGeneral.jsf>, sin perjuicio de lo dispuesto en el artículo 16.4 a) de la Ley 39/2015, de 1 de octubre, del Procedimiento Administrativo Común de las Administraciones Públicas en lo relativo al uso de otros registros electrónicos.

Quinto. Ordenación, instrucción y resolución. Plazos de resolución y notificación.

De conformidad con el artículo 11 del presente decreto, la ordenación e instrucción del procedimiento de concesión de estas ayudas corresponde al Servicio de Conservación de la Naturaleza y Áreas Protegidas de la Consejería para la Transición Ecológica y Sostenibilidad, que realizará de oficio cuantas actuaciones sean necesarias para impulsar y ordenar el procedimiento y elaborar la propuesta de resolución.

La competencia para resolver el procedimiento corresponderá a la persona titular de la Secretaría General de la Consejería para la Transición Ecológica y Sostenibilidad, a propuesta del Servicio de Conservación de la Naturaleza y Áreas Protegidas y previo informe vinculante de la Comisión de Valoración.

El plazo máximo para resolver las solicitudes y notificar la resolución será, en virtud de lo establecido en el artículo 25.4 de la Ley 6/2011, de 23 de marzo, de Subvenciones de la Comunidad Autónoma de Extremadura, de seis meses a contar desde el día siguiente a la finalización del plazo para presentación de solicitudes. No obstante, si no se notificase resolución expresa dentro del plazo establecido se podrá entender desestimada la solicitud por silencio administrativo, de acuerdo con el artículo 22.5 de la Ley 6/2011, de 23 de marzo, de Subvenciones de la Comunidad Autónoma de Extremadura.

Con carácter general, en virtud de lo establecido en el artículo 45.1 b) de la Ley 39/2015, de 1 de octubre, del Procedimiento Administrativo Común de las Administraciones Públicas, las notificaciones de los actos integrantes de los procedimientos de concesión de subvenciones que se tramiten conforme a este decreto, excepto la resolución de concesión de ayuda, que se realizará por comparecencia en sede electrónica, se publicarán mediante anuncio en el Diario Oficial de Extremadura en el que se indicarán la relación de interesados afectados y los actos de que se trate.

Sexto. Comisión de Valoración.

1. La Comisión de Valoración que estará integrada por los siguientes miembros:

- Jefatura de Servicio de Conservación de la Naturaleza y Áreas Protegidas, que actuará como Presidente/a.
- Jefatura de Dirección de Programas de Conservación, que actuará como Secretario/a.
- Jefatura de Coordinación de Desarrollo Sostenible, que actuará como Vocal.
- Jefatura de Generación de Energía, que actuará como Vocal.

Esta comisión podrá contar durante el proceso de selección con la asistencia de asesores técnicos o expertos, externos e independientes, con conocimientos y experiencia profesional acreditada. Cualquier participante en dicha comisión deberá abstenerse en los casos en que mantenga algún tipo de vínculo con el solicitante o designada para la ejecución de una actividad concreta.

2. La composición exacta de la Comisión de Valoración se publicará en el Diario Oficial de Extremadura en consonancia con lo establecido en la Ley 1/2002, de 28 de febrero, del



Gobierno y de la Administración de la Comunidad Autónoma de Extremadura y en la Ley 40/2015, de 1 de octubre, de Régimen Jurídico del Sector Público.

3. La Comisión de Valoración ajustará su funcionamiento a lo establecido en el artículo 13 del presente decreto.

Séptimo. Criterios objetivos para el otorgamiento de la subvención.

Las solicitudes que reúnan todos los requisitos serán sometidas a una fase de evaluación en la que cada uno de los proyectos subvencionables será puntuado conforme a los criterios objetivos de valoración establecidos en el artículo 12 del presente decreto.

Octavo. Cuantía de la ayuda.

1. De conformidad con lo previsto en el apartado 3 del artículo 6 del presente decreto, para la primera convocatoria, se financiará:
 - a) El 100% del importe subvencionable de aquellas líneas eléctricas peligrosas para la avifauna cuya titularidad recaiga en particulares o empresas que no tengan la consideración de distribuidora eléctrica.
 - b) El 75% del importe subvencionable de aquellas líneas eléctricas peligrosas para la avifauna cuya titularidad recaiga en empresas que tengan la consideración de distribuidora eléctrica.
2. De conformidad con lo previsto en el apartado 3 del artículo 4, los importes subvencionables de las actuaciones se calcularán en base a los precios unitarios de referencia recogidos en el pliego de cláusulas administrativas particulares para el acuerdo marco de servicios: "Corrección de tendidos eléctricos de alta tensión, titularidad de la Administración General del Estado y sus Organismos Autónomos o que han sido beneficiados de las ayudas en especie que se establecen en el Real Decreto 264/2017, de 17 de marzo, para adaptarlos a las especificaciones técnicas del Real Decreto 1432/2008, de 29 de agosto, por el que se establecen medidas para la protección de la avifauna contra la colisión y la electrocución en líneas eléctricas de alta tensión", disponible en la página web del Ministerio para la Transición Ecológica y el Reto Demográfico (www.miteco.gob.es).

Noveno. Justificación y pago de la subvención.

La justificación y el pago de la ayuda, se realizará de conformidad con lo dispuesto en el artículo 20 del presente decreto, y para ello, el beneficiario presentará una solicitud de pago, conforme al modelo establecido en el anexo III del presente decreto, acompañada de la documentación justificativa indicada en el apartado 3 del mismo artículo.

**Décimo. Financiación.**

La cuantía total de la ayuda convocada, es de 5.970.685,82€.

Con cargo a la aplicación presupuestaria G/354A/770.00, del centro gestor 1800030000, proyecto 20210417, de los Presupuestos Generales de la Comunidad Autónoma de Extremadura para los ejercicios 2022 y 2023, Fondo MR02C04I02 del Plan de Recuperación, Transformación y Resiliencia, financiado por el Mecanismo de Recuperación y Resiliencia, dentro de la política palanca II "Infraestructuras y ecosistemas resilientes", Componente 4 "Conservación y restauración de ecosistemas y su biodiversidad", Inversión 2 denominada "Conservación de la biodiversidad terrestre y marina" y aprobada por la Conferencia Sectorial de Medio Ambiente, en su reunión del 14 de abril de 2021, donde se han aprobado los criterios objetivos de distribución y la distribución territorial de los créditos presupuestarios entre las Comunidades Autónomas y Ciudades con Estatuto de Autonomía, destinados a la aplicación del Real Decreto 1432/2008, de 29 de agosto, para la modificación de tendidos eléctricos.

El desglose de dicha aportación por anualidades y aplicaciones presupuestarias será el siguiente:

Anualidad	Aplicación presupuestaria	Fondo	Proyecto	Importe de la anualidad
2022	180030000/G/354A/77000	MR02C04I02	20210417	0
2023				5.970.685,82 €

El aumento de los créditos presupuestarios, conforme a lo establecido en el artículo 23.2.h de la Ley 6/2011, de 23 de marzo, de Subvenciones de la Comunidad Autónoma de Extremadura, exigirá la modificación previa del expediente de gasto, previo informe de la Intervención General, y la publicación en el Diario Oficial de Extremadura y en el Portal de Subvenciones de la Comunidad Autónoma de un anuncio de la Secretaria General de la Consejería para la Transición Ecológica y Sostenibilidad. Dicho anuncio deberá recoger, de acuerdo con la modificación producida, la distribución de los créditos totales y deberá publicarse antes de la resolución de las concesiones, sin que tal publicación implique el inicio de un nuevo plazo para presentar solicitudes ni el inicio de un nuevo cómputo para resolver.

Decimoprimer. Eficacia y recursos.

La presente convocatoria surtirá efecto el día siguiente al de su publicación, junto con el extracto de la misma previsto en el artículo 20.8 a) de Ley 38/2003, de 17 de noviembre, General de Subvenciones, en el Diario Oficial de Extremadura y contra la misma, que pone fin a la vía administrativa en virtud de lo establecido en el artículo 103.1 a) de la Ley 1/2002, de 28



de febrero, del Gobierno y de la Administración de la Comunidad Autónoma de Extremadura, podrá interponerse recurso contencioso administrativo ante la Sala de lo Contencioso administrativo del Tribunal Superior de Justicia de Extremadura en el plazo de dos meses desde el día siguiente a dicha publicación, conforme a lo establecido en el artículo 46 de la Ley 29/1998, de 13 de julio, reguladora de la Jurisdicción Contencioso-administrativa o, potestativamente, y en virtud de lo dispuesto en los artículos 123 y 124 de la Ley 39/2015, de 1 de octubre, del Procedimiento Administrativo Común de las Administraciones Públicas, recurso de reposición ante el mismo órgano que lo dicta en el plazo de un mes a contar desde el día siguiente al de su publicación.

Disposición final primera. Habilitación normativa.

Se faculta a la persona titular de la Consejería para la Transición Ecológica y Sostenibilidad a adoptar las medidas necesarias dentro de sus competencias para el cumplimiento de lo dispuesto en el presente decreto, así como para el desarrollo y ejecución del mismo y a la persona titular de la Secretaría General a modificar, en su caso, los anexos que acompañan al mismo.

Disposición final segunda. Entrada en vigor.

El presente decreto entrará en vigor el día siguiente al de su publicación en el Diario Oficial de Extremadura.

Mérida, 6 de abril de 2022.

La Consejera para la Transición
Ecológica y Sostenibilidad

OLGA GARCÍA GARCÍA

El Presidente de la Junta de
Extremadura

GUILLERMO FERNÁNDEZ VARA



<<Plan de Recuperación, Transformación y Resiliencia – Financiado por la Unión Europea – NextGenerationEU>>

ANEXO I

N.º EXPEDIENTE:

SOLICITUD DE AYUDAS DESTINADAS A LA CORRECCIÓN DE LÍNEAS ELÉCTRICAS PELIGROSAS PARA LA AVIFAUNA EN EL MARCO DEL PLAN DE RECUPERACION, TRANSFORMACIÓN Y RESILIENCIA. COMPONENTE C4.I2 “CONSERVACIÓN DE LA BIODIVERSIDAD TERRESTRE Y MARINA”.

I. DATOS DEL SOLICITANTE

I.1. DATOS DEL SOLICITANTE

Nombre y Apellidos o Razón social:

NIF:

Fecha de Nacimiento:

Dirección:

C.P.:

Localidad:

Provincia:

I.2. DATOS DE CONTACTO

Teléfono móvil:

Teléfono fijo:

Correo electrónico:

2. DATOS DE NOTIFICACIÓN

 Notificación electrónica por comparecencia en la Sede Electrónica

Correo electrónico para avisos (Sede Electrónica)

3. DATOS DE LA PERSONA REPRESENTANTE

3.1. DATOS PERSONALES

Primer Apellido:

Segundo Apellido:

Nombre:

NIF:

CSV de los poderes notariales (elevado a público a partir del 5 de junio de 2014):

3.2. DATOS DE CONTACTO

Teléfono móvil:

Teléfono fijo:

Correo electrónico:

4. DATOS DEL PROYECTO

4.1. IDENTIFICACIÓN DE LA LÍNEA ELÉCTRICA DE ALTA TENSIÓN

Nombre:

Tensión nominal (KV):

Fecha puesta en servicio:

Expediente Industria:

Inclusión en la Resolución de 15 de noviembre de 2021 (DOE núm. 227 de 25 de noviembre de 2021): SÍ NO

4.2. ACTUACIONES A REALIZAR (marquese las que procedan en función de las necesidades de la línea eléctrica)

 Sustitución de crucetas de apoyos Eliminación de aisladores rígidos Eliminación de elementos en tensión por encima de crucetas Aislamiento de conductores, puentes o conexiones Habilitación de la distancia mínima de seguridad Instalación de salvapájaros o señalizadores visuales

4.3. DURACIÓN

Fecha prevista de inicio:

Fecha prevista de fin:

4.4. IMPORTES

Importe TOTAL del proyecto:

Importe total de SUBVENCIÓN:

A los efectos de incluir o excluir el IVA como gasto subvencionable, el beneficiario hace constar que:

 SÍ puede deducirse, compensarse u obtener el reembolso del _____ % del Impuesto sobre el Valor Añadido. NO puede deducirse, compensarse u obtener el reembolso del Impuesto sobre el Valor Añadido.

4.5. UBICACIÓN DE LAS ACTUACIONES

Inicio Coordenadas UTM Huso 30 Datum ETRS 89 X:

Y:

Provincia:

Término municipal:

Polígono/Parcela:

Fin Coordenadas UTM Huso 30 Datum ETRS 89 X:

Y:

Provincia:

Término municipal:

Polígono/Parcela:

4.6 INFORMACIÓN A CONSIDERAR EN LOS CRITERIOS DE VALORACIÓN (marquese lo que proceda)

 La LEAT ha causado la electrocución de alguna especie protegida (especie: _____) La LEAT ha causado la colisión de alguna especie protegida (especie: _____) La LEAT ha causado algún incendio forestal grave

*<<Plan de Recuperación, Transformación y Resiliencia – Financiado por la Unión Europea – NextGenerationEU>>***5. DECLARACIONES**

El solicitante de las ayudas financiadas con recursos provenientes del Plan de Recuperación, Transformación y Resiliencia que participa en el desarrollo de actuaciones necesarias para la consecución de los objetivos definidos en el Componente C4.I2 “Conservación de la biodiversidad terrestre y marina” DECLARA bajo su responsabilidad:

- Que cumple los requisitos para obtener la condición de beneficiario, no encontrándose incurso en ninguno de los supuestos que impiden obtener esta condición a tenor de lo previsto en el artículo 12 de la Ley 6/2011, de 23 de marzo, de Subvenciones de la Comunidad Autónoma de Extremadura.

- Que todos los datos contenidos en la presente solicitud y documentos adjuntos son verdaderos

6. AUTORIZACIÓN EXPRESA A EFECTOS DE CONSULTA DE DATOS

(Artículo 95.1.k de la Ley 58/2003, de 17 de diciembre, General Tributaria)

En caso de autorizar al órgano instructor competente para recabar los datos tributarios exigidos en el procedimiento de concesión de ayudas, haga constar su consentimiento expreso marcando la siguiente casilla:

AUTORIZO EXPRESAMENTE a que el órgano instructor recabe los certificados o información a emitir por la Agencia Estatal de la Administración Tributaria.

7. OPOSICIÓN EXPRESA A EFECTOS DE CONSULTA DE DATOS

(Artículo 28.2 de la Ley 39/2015, de 1 de octubre, del Procedimiento Administrativo Común de las Administraciones Públicas)

En caso de no autorizar al órgano instructor competente para recabar de oficio alguno de los documentos exigidos en el procedimiento de concesión de ayudas que hayan sido elaborados por cualquier Administración Pública, haga constar su oposición expresa marcando con una X lo que proceda:

ME OPONGO EXPRESAMENTE a que el órgano instructor verifique los datos de identidad personal del representante.

ME OPONGO EXPRESAMENTE a que el órgano instructor recabe los certificados o información de la Hacienda de la Comunidad Autónoma de Extremadura.

ME OPONGO EXPRESAMENTE a que el órgano instructor recabe los certificados o información de la Tesorería General de la Seguridad Social.

ME OPONGO EXPRESAMENTE a que el órgano instructor recabe el certificado del Registro Administrativo de Distribuidores, conforme al Real Decreto 1955/2000, de 1 de diciembre.

ME OPONGO EXPRESAMENTE a que el órgano instructor recabe el certificado del Censo de empresarios, profesionales y retenedores de la Agencia Estatal de Administración Tributaria

ME OPONGO EXPRESAMENTE a que el órgano instructor consulte las declaraciones o informes de impacto ambiental y/o autorizaciones del Servicio de Ordenación Industrial, Energética y Minera, cuando proceda.

8. DOCUMENTACIÓN QUE SE ADJUNTA A LA SOLICITUD

Copia auténtica del NIF, en caso de haber manifestado su oposición expresa a la consulta por parte del órgano instructor.

Certificado de estar al corriente con la Hacienda Estatal, en caso de haber manifestado su oposición expresa a la consulta por parte del órgano instructor.

Certificado de estar al corriente con la Hacienda Autonómica, en caso de haber manifestado su oposición expresa a la consulta por parte del órgano instructor.

Certificado de estar al corriente frente a la Seguridad Social, en caso de haber manifestado su oposición expresa a la consulta por parte del órgano instructor.

Certificado de inscripción en el Registro Administrativo de Distribuidores, en caso de haber manifestado su oposición expresa a la consulta por parte del órgano instructor.

Certificado de inscripción en el Censo de empresarios, profesionales y retenedores de la Agencia Estatal de Administración Tributaria, en caso de haber manifestado su oposición expresa a la consulta por parte del órgano instructor.

Documentación acreditativa de la titularidad de la línea eléctrica.

Memoria del proyecto.

De conformidad con lo establecido en el artículo 28.3 de la Ley 39/2015, de 1 de octubre, del Procedimiento Administrativo Común de las Administraciones Públicas, las Administraciones Públicas no requerirán a los interesados datos o documentos que hayan sido aportados anteriormente por los interesados a cualquier Administración. En caso de no oponerse a que el órgano instructor recabe los mismos, consigne los siguientes datos:

DOCUMENTO	ÓRGANO INSTRUCTOR	NÚMERO EXPEDIENTE	FECHA





<<Plan de Recuperación, Transformación y Resiliencia – Financiado por la Unión Europea – NextGenerationEU>>

Transferencias internacionales de datos:

No están previstas transferencias internacionales de datos.

Sus derechos en relación con el tratamiento de datos:

Cualquier persona tiene derecho a obtener confirmación sobre la existencia de un tratamiento de sus datos, a acceder a sus datos personales, solicitar la rectificación de los datos que sean inexactos o, en su caso, solicitar la supresión, cuando entre otros motivos, los datos ya no sean necesarios para los fines para los que fueron recogidos o el interesado retire el consentimiento otorgado.

En determinados supuestos el interesado podrá solicitar la limitación del tratamiento de sus datos, en cuyo caso sólo los conservaremos de acuerdo con la normativa vigente.

En determinados supuestos puede ejercitar su derecho a la portabilidad de los datos, que serán entregados en un formato estructurado, de uso común o lectura mecánica a usted o al nuevo responsable de tratamiento que designe.

Tiene derecho a revocar en cualquier momento el consentimiento para cualquiera de los tratamientos para los que lo ha otorgado.

La Consejería para la Transición Ecológica y Sostenibilidad dispone de formularios para el ejercicio de derechos que pueden ser solicitados en el Portal Web de Sede Electrónica o utilizar los elaborados por la Agencia Española de Protección de Datos o por terceros. Estos formularios deberán ir firmados electrónicamente o ser acompañados de fotocopia del DNI. Si se actúa por medio de representante, de la misma manera, deberá ir acompañado de copia de su DNI o con firma electrónica.

Los formularios deberán ser presentados presencialmente en el Registro General, mediante el sistema de Administración electrónica o remitidos por correo postal o electrónico en las direcciones que aparecen en el apartado "Responsable".

Tiene derecho a presentar una reclamación ante la Agencia Española de Protección de Datos en el supuesto que considere que no se ha atendido convenientemente el ejercicio de sus derechos.

El plazo máximo para resolver es de un mes a contar desde la recepción de su solicitud, pudiendo ser prorrogado dos meses más atendiendo al volumen de reclamaciones presentadas o a la complejidad de la misma.

En el caso de producirse alguna modificación de sus datos, le agradecemos nos lo comunique debidamente por escrito con la finalidad de mantener sus datos actualizados.

DIRECCIÓN GENERAL DE SOSTENIBILIDAD

Consejería para la Transición Ecológica y Sostenibilidad

Avda. Valhondo, s/n. Edificio III Milenio. Módulo 2 - 4ª Planta. 06800 – Mérida (Badajoz)





<<Plan de Recuperación, Transformación y Resiliencia – Financiado por la Unión Europea – NextGenerationEU>>

MODELO DE REPRESENTACIÓN DE LA PERSONA SOLICITANTE

AYUDAS DESTINADAS A LA CORRECCIÓN DE LÍNEAS ELÉCTRICAS PELIGROSAS PARA LA AVIFAUNA EN EL MARCO DEL PLAN DE RECUPERACIÓN, TRANSFORMACIÓN Y RESILIENCIA. COMPONENTE C4.I2 “CONSERVACIÓN DE LA BIODIVERSIDAD TERRESTRE Y MARINA”.

D. / D.ª (nombre y apellidos) _____, con N.I.F.⁽¹⁾ _____,
con domicilio en (dirección) _____,
(localidad) _____, C.P. _____, (provincia) _____,
ó
La Entidad (razón social) _____, con N.I.F. _____, con
domicilio en (dirección) _____, (localidad)
_____, C.P. _____, (provincia) _____,

OTORGA SU REPRESENTACIÓN A

D. / D.ª (nombre y apellidos) _____, con N.I.F.⁽¹⁾ _____,
con domicilio en (dirección) _____,
(localidad) _____, C.P. _____, (provincia) _____, para que
actúe ante la Consejería para la Transición Ecológica y Sostenibilidad de la Junta de Extremadura en el procedimiento de
ayudas destinadas a la corrección de líneas eléctricas peligrosas para la avifauna en el marco del Plan de Recuperación,
Transformación y Resiliencia. Componente C4.I2 “Conservación de la biodiversidad terrestre y Marina”.

En relación con dicho procedimiento la persona representante podrá formular solicitudes, presentar declaraciones responsables o comunicaciones, interponer recursos, desistir de acciones y renunciar a derechos y, en general, realizar cuantos actos y gestiones correspondan al representado en el curso de dicho procedimiento.

ACEPTACIÓN DE LA REPRESENTACIÓN

Con la firma del presente escrito el representante acepta la representación conferida.

En _____, a _____ de _____ de _____
LA PERSONA REPRESENTADA ⁽²⁾

Fdo.: _____

En _____, a _____ de _____ de _____
LA PERSONA REPRESENTANTE

Fdo.: _____

INSTRUCCIONES:

- NIF o documento equivalente de identificación de personas extranjeras.
- Si el representado es persona jurídica también deberá figurar el sello de la entidad.

El texto de este documento no podrá ser modificado, sin perjuicio de la facultad de las personas interesadas de otorgar su representación en términos diferentes, acreditándola por cualquier otro medio válido en Derecho.



<<Plan de Recuperación, Transformación y Resiliencia – Financiado por la Unión Europea – NextGenerationEU>>

ANEXO II

MODELO DE NOTIFICACIÓN DE RENUNCIA

AYUDAS DESTINADAS A LA CORRECCIÓN DE LÍNEAS ELÉCTRICAS PELIGROSAS PARA LA AVIFAUNA EN EL MARCO DEL PLAN DE RECUPERACION, TRANSFORMACIÓN Y RESILIENCIA. COMPONENTE C4.I2 “CONSERVACIÓN DE LA BIODIVERSIDAD TERRESTRE Y MARINA”.

NOMBRE DE LA ENTIDAD BENEFICIARIA: _____

NIF: _____

Nº DE EXPEDIENTE: _____

D./D^a. _____, con NIF _____, actuando, en su caso, en nombre y representación de _____, con NIF _____ y domicilio en (dirección) _____, (localidad) _____, C.P. _____, (provincia) _____, como beneficiario de la subvención concedida al expediente ____/____.

NOTIFICA

Que **RENUNCIA** a las siguientes actuaciones comprendidas en el proyecto relativo al expediente arriba citado y beneficiario de subvención:

ACTUACIÓN	IMPORTE
-	€
-	€
-	€
-	€

Dicha renuncia está motivada por las siguientes circunstancias:

JUSTIFICACIÓN

En _____, a ____ de _____ de _____

Fdo.: _____
(Incluir firma y, en su caso, sello de la entidad)

DIRECCIÓN GENERAL DE SOSTENIBILIDAD

Consejería para la Transición Ecológica y Sostenibilidad

Avda. Valhondo, s/n. Edificio III Milenio. Módulo 2 - 4ª Planta. 06800 – Mérida (Badajoz)





<<Plan de Recuperación, Transformación y Resiliencia – Financiado por la Unión Europea – NextGenerationEU>>

ANEXO III

MODELO DE JUSTIFICACIÓN Y FINALIZACIÓN DE LAS ACTUACIONES EJECUTADAS Y SOLICITUD DE PAGO

AYUDAS DESTINADAS A LA CORRECCIÓN DE LÍNEAS ELÉCTRICAS PELIGROSAS PARA LA AVIFAUNA EN EL MARCO DEL PLAN DE RECUPERACION, TRANSFORMACIÓN Y RESILIENCIA. COMPONENTE C4.12 “CONSERVACIÓN DE LA BIODIVERSIDAD TERRESTRE Y MARINA”.

NOMBRE DE LA ENTIDAD BENEFICIARIA: _____
NIF: _____
Nº DE EXPEDIENTE: _____

D./D^a. _____, con NIF _____,
actuando, en su caso, en nombre y representación de _____
_____, con NIF _____ y domicilio en
(dirección) _____,
(localidad) _____, C.P. _____, (provincia) _____,
como beneficiario de la subvención concedida al expediente ____/____:

DECLARA: Que en el plazo y condiciones estipuladas en la resolución de concesión de subvenciones a titulares de líneas eléctricas de alta tensión peligrosas para la avifauna se han finalizado los trabajos subvencionados.

SOLICITA: El pago correspondiente a las actuaciones ejecutadas y justificadas por un importe total de _____ €

En _____, a ____ de _____ de _____

Fdo.: _____
(Incluir firma y, en su caso, sello de la entidad)

DIRECCIÓN GENERAL DE SOSTENIBILIDAD
Consejería para la Transición Ecológica y Sostenibilidad
Avda. Valhondo, s/n. Edificio III Milenio. Módulo 2 - 4ª Planta. 06800 – Mérida (Badajoz)



<<Plan de Recuperación, Transformación y Resiliencia – Financiado por la Unión Europea – NextGenerationEU>>

ANEXO IV

RELACIÓN DETALLADA DE FACTURAS Y GASTOS DE PERSONAL RELATIVOS A LA SOLICITUD DE PAGO DE LAS ACTUACIONES SUBVENCIONADAS

AYUDAS DESTINADAS A LA CORRECCIÓN DE LÍNEAS ELÉCTRICAS PELIGROSAS PARA LA AVIFAUNA EN EL MARCO DEL PLAN DE RECUPERACION, TRANSFORMACIÓN Y RESILIENCIA. COMPONENTE C4.12 “CONSERVACIÓN DE LA BIODIVERSIDAD TERRESTRE Y MARINA”.

RELACIÓN DETALLADA DE FACTURAS RELATIVOS A LA SOLICITUD DE PAGO DE LAS ACTUACIONES SUBVENCIONADAS						
1. DATOS DE FACTURACIÓN			2. GASTOS Y PAGOS			
Nº FACTURA	FECHA FACTURA	ACREEDOR	IMPORTE FACTURA (IVA EXCLUIDO)	IMPORTE TOTAL FACTURA (IVA INCLUIDO)	FECHA ACREDITACIÓN BANCARIA	IMPORTE ACREDITACIÓN BANCARIA

3. IMPORTE IMPUTABLE		4. IMPORTE NO IMPUTABLE	
IMPORTE IMPUTADO A ESTA SUBVENCIÓN FECHA FACTURA	IMPOTUACIÓN A ACTUACIONES SUBVENCIONADA	IMPORTE FINANCIADO CON OTROS FONDOS (1)	TIPO DE FINANCIACIÓN ADICIONAL

(1) En el caso de facturas que incluyan gastos imputables a más de una actuación subvencionada, se indicarán los importes del gasto que se pretende imputar a cada una de las actuaciones que figuran en la resolución de concesión. Se indicarán las actuaciones subvencionadas tal y como figura en la resolución de concesión de la ayuda.

RELACIÓN DETALLADA DE GASTOS DE PERSONAL RELATIVOS A LA SOLICITUD DE PAGO DE LAS ACTUACIONES SUBVENCIONADAS									
I. PAGOS A LOS TRABAJADORES				II. PAGOS A LOS TRABAJADORES					
TRABAJADOR	MES Y AÑO	IMPORTE BRUTO (a)	SEGURIDAD SOCIAL TRABAJADOR (b)	IRPF (c)	FECHA PAGO MODELO III correspondiente	EMBARGO NOMINAS (d)	IMPOTE NETO (e = a-b-c-d)	FECHA PAGO NOMINA	IMPORTE ACREDITACIÓN BANCARIA



<<Plan de Recuperación, Transformación y Resiliencia – Financiado por la Unión Europea – NextGenerationEU>>

ANEXO V

MODELO DE PLACA INFORMATIVA

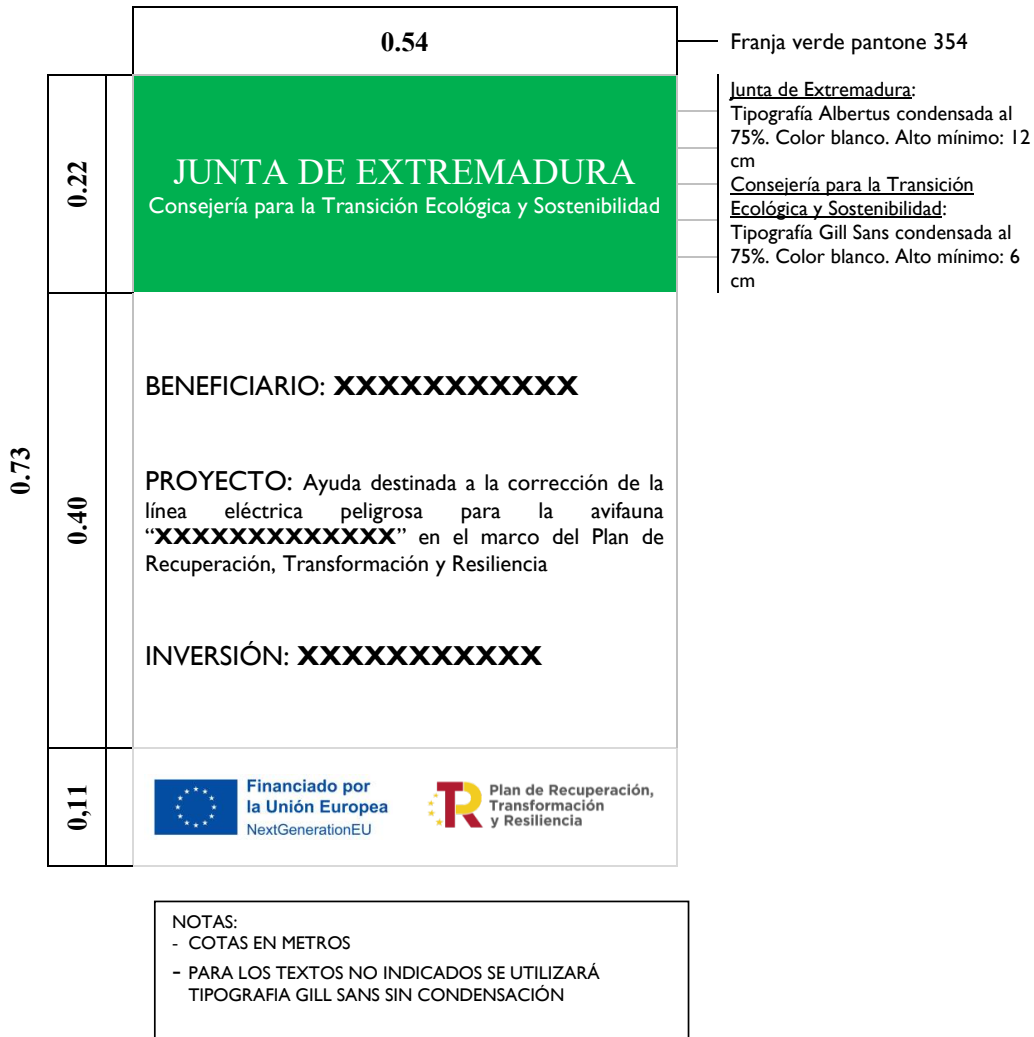

Medidas

Las medidas de este ejemplo son las obligatorias para ayudas iguales o inferiores a 30.000,00 €. Para importes superiores a 30.000,00 € se deberán utilizar los tamaños establecidos en el Decreto 50/2001, de 3 de abril, sobre medidas adicionales de gestión de inversiones financiadas con ayudas de la Junta de Extremadura.



<<Plan de Recuperación, Transformación y Resiliencia – Financiado por la Unión Europea – NextGenerationEU>>

ANEXO VI**MODELOS DE DECLARACIÓN****AYUDAS DESTINADAS A LA CORRECCIÓN DE LÍNEAS ELÉCTRICAS PELIGROSAS PARA LA AVIFAUNA EN EL MARCO DEL PLAN DE RECUPERACIÓN, TRANSFORMACIÓN Y RESILIENCIA. COMPONENTE C4.I2 “CONSERVACIÓN DE LA BIODIVERSIDAD TERRESTRE Y MARINA”.****A. MODELO DE DECLARACIÓN DE AUSENCIA DE CONFLICTO DE INTERESES (DACI)**

Al objeto de garantizar la imparcialidad en el procedimiento de subvención arriba referenciado, los abajo firmantes, como participante/s en el proceso de preparación y tramitación del expediente, declaran:

Primero. Estar informados de lo siguiente:

1. Que el artículo 61.3 «Conflicto de intereses», del Reglamento (UE, Euratom) 2018/1046 del Parlamento Europeo y del Consejo, de 18 de julio (Reglamento financiero de la UE) establece que «existirá conflicto de intereses cuando el ejercicio imparcial y objetivo de las funciones se vea comprometido por razones familiares, afectivas, de afinidad política o nacional, de interés económico o por cualquier motivo directo o indirecto de interés personal.»

2. Que el artículo 64 «Lucha contra la corrupción y prevención de los conflictos de intereses» de la Ley 9/2017, de 8 de noviembre, de Contratos del Sector Público, tiene el fin de evitar cualquier distorsión de la competencia y garantizar la transparencia en el procedimiento y asegurar la igualdad de trato a todos los candidatos y licitadores.

3. Que el artículo 23 «Abstención», de la Ley 40/2015, de 1 octubre, de Régimen Jurídico del Sector Público, establece que deberán abstenerse de intervenir en el procedimiento «las autoridades y el personal al servicio de las Administraciones en quienes se den algunas de las circunstancias señaladas en el apartado siguiente», siendo éstas:

a) Tener interés personal en el asunto de que se trate o en otro en cuya resolución pudiera influir la de aquél; ser administrador de sociedad o entidad interesada, o tener cuestión litigiosa pendiente con algún interesado.

b) Tener un vínculo matrimonial o situación de hecho asimilable y el parentesco de consanguinidad dentro del cuarto grado o de afinidad dentro del segundo, con cualquiera de los interesados, con los administradores de entidades o sociedades interesadas y también con los asesores, representantes legales o mandatarios que intervengan en el procedimiento, así como compartir despacho profesional o estar asociado con éstos para el asesoramiento, la representación o el mandato.

c) Tener amistad íntima o enemistad manifiesta con alguna de las personas mencionadas en el apartado anterior.

d) Haber intervenido como perito o como testigo en el procedimiento de que se trate.

e) Tener relación de servicio con persona natural o jurídica interesada directamente en el asunto, o haberle prestado en los dos últimos años servicios profesionales de cualquier tipo y en cualquier circunstancia o lugar».

Segundo. Que no se encuentran incursos en ninguna situación que pueda calificarse de conflicto de intereses de las indicadas en el artículo 61.3 del Reglamento Financiero de la UE y que no concurre en sus personas ninguna causa de abstención del artículo 23.2 de la Ley 40/2015, de 1 de octubre, de Régimen Jurídico del Sector Público que pueda afectar al procedimiento de concesión.

Tercero. Que se comprometen a poner en conocimiento del órgano de comisión de evaluación, sin dilación, cualquier situación de conflicto de intereses o causa de abstención que dé o pudiera dar lugar a dicho escenario.

Cuarto. Conozco que, una declaración de ausencia de conflicto de intereses que se demuestre que sea falsa, acarreará las consecuencias disciplinarias/administrativas/judiciales que establezca la normativa de aplicación.

En _____, a ____ de _____ de _____

Fdo.: _____
(Nombre y NIF)



<<Plan de Recuperación, Transformación y Resiliencia – Financiado por la Unión Europea – NextGenerationEU>>

B. CESIÓN Y TRATAMIENTO DE DATOS EN RELACIÓN CON LA EJECUCIÓN DE ACTUACIONES DEL PLAN DE RECUPERACIÓN, TRANSFORMACIÓN Y RESILIENCIA (PRTR)

D./D^a. _____, con NIF _____, actuando, en su caso, en nombre y representación de _____, con NIF _____ y domicilio en (dirección) _____, (localidad) _____, C.P. _____, (provincia) _____, como beneficiario/subcontratista de la ayuda financiada con recursos provenientes del Plan de Recuperación, Transformación y Resiliencia concedida a _____, en el expediente CN____/22/SUB, para el desarrollo de actuaciones necesarias para la consecución de los objetivos definidos en el Componente C4.I2 “Conservación de la biodiversidad terrestre y marina” declara conocer la normativa que es de aplicación, en particular las siguientes apartados del artículo 22, del Reglamento (UE) 2021/241 del Parlamento Europeo y del Consejo, de 12 de febrero de 2021, por el que se establece el Mecanismo de Recuperación y Resiliencia:

1. La letra d) del apartado 2: «recabar, a efectos de auditoría y control del uso de fondos en relación con las medidas destinadas a la ejecución de reformas y proyectos de inversión en el marco del plan de recuperación y resiliencia, en un formato electrónico que permita realizar búsquedas y en una base de datos única, las categorías armonizadas de datos siguientes:

- i. el nombre del perceptor final de los fondos;
- ii. el nombre del contratista y del subcontratista, cuando el perceptor final de los fondos sea un poder adjudicador de conformidad con el Derecho de la Unión o nacional en materia de contratación pública;
- iii. los nombres, apellidos y fechas de nacimiento de los titulares reales del perceptor de los fondos o del contratista, según se define en el artículo 3, punto 6, de la Directiva (UE) 2015/849 del Parlamento Europeo y del Consejo (26);
- iv. una lista de medidas para la ejecución de reformas y proyectos de inversión en el marco del plan de recuperación y resiliencia, junto con el importe total de la financiación pública de dichas medidas y que indique la cuantía de los fondos desembolsados en el marco del Mecanismo y de otros fondos de la Unión».

2. Apartado 3: «Los datos personales mencionados en el apartado 2, letra d), del presente artículo solo serán tratados por los Estados miembros y por la Comisión a los efectos y duración de la correspondiente auditoría de la aprobación de la gestión presupuestaria y de los procedimientos de control relacionados con la utilización de los fondos relacionados con la aplicación de los acuerdos a que se refieren los artículos 15, apartado 2, y 23, apartado 1. En el marco del procedimiento de aprobación de la gestión de la Comisión, de conformidad con el artículo 319 del TFUE, el Mecanismo estará sujeto a la presentación de informes en el marco de la información financiera y de rendición de cuentas integrada a que se refiere el artículo 247 del Reglamento Financiero y, en particular, por separado, en el informe anual de gestión y rendimiento».

Conforme al marco jurídico expuesto, manifiesta acceder a la cesión y tratamiento de los datos con los fines expresamente relacionados en los artículos citados.

En _____, a ____ de _____ de _____

Fdo.: _____
(Nombre, NIF y sello de la entidad)



C. COMPROMISO DE CUMPLIMIENTO DE LOS PRINCIPIOS TRANSVERSALES ESTABLECIDOS EN EL PLAN DE RECUPERACIÓN, TRANSFORMACIÓN Y RESILIENCIA

D./D^a. _____, con NIF _____, actuando, en su caso, en nombre y representación de _____, con NIF _____ y domicilio en (dirección) _____, (localidad) _____, C.P. _____, (provincia) _____, como beneficiario/subcontratista de la ayuda financiada con recursos provenientes del Plan de Recuperación, Transformación y Resiliencia concedida a _____, en el expediente CN_____/22/SUB, para el desarrollo de actuaciones necesarias para la consecución de los objetivos definidos en el Componente C4.I2 "Conservación de la biodiversidad terrestre y marina" MANIFIESTA su **compromiso de cumplimiento de los principios transversales establecidos en el PRTR:**

A. Prevención, detección y corrección del fraude, la corrupción y los conflictos de intereses-

Que se compromete con los estándares más exigentes en relación con el cumplimiento de detectar el fraude, la corrupción y los conflictos de interés, comunicando en su caso a las autoridades que proceda los incumplimientos observados.

B. Principio de no causar un perjuicio significativo a algunos de los objetivos medioambientales del PRTR

- Que las actuaciones solicitadas no ocasionan un perjuicio significativo a los siguientes objetivos medioambientales, según el artículo 17 del Reglamento (UE) 2020/852, relativo al establecimiento de un marco para facilitar las inversiones sostenibles mediante la implantación de un sistema de clasificación (o «taxonomía») de las actividades económicas medioambientalmente sostenibles (Mitigación del cambio climático., Adaptación al cambio climático, Uso sostenible y protección de los recursos hídricos y marinos, Economía circular, incluidos la prevención y el reciclado de residuos, Prevención y control de la contaminación a la atmósfera, el agua o el suelo y Protección y restauración de la biodiversidad y los ecosistemas).
- Que las actuaciones se adecúan a las características y condiciones fijadas para la Inversión 2 del Componente 4 del Plan de Recuperación, Transformación y Resiliencia.
- Que las actuaciones solicitadas cumplirán la normativa medioambiental vigente que resulte de aplicación.
- Que las actuaciones solicitadas no están excluidas para su financiación por el Plan al cumplir el principio DNSH, conforme a la Guía técnica sobre la aplicación del principio de «no causar un perjuicio significativo» en virtud del Reglamento relativo al Mecanismo de Recuperación y Resiliencia (2021/C 58/01)30, a la Propuesta de Decisión de Ejecución del Consejo, relativa a la aprobación de la evaluación del plan de recuperación y resiliencia de España y a su correspondiente Anexo.
- Que las actuaciones solicitadas no causan efectos directos sobre el medioambiente, ni efectos indirectos primarios en todo su ciclo de vida, entendiendo como tales aquéllos que pudieran materializarse tras su finalización, una vez realizada la actuación.
- Que, en caso de incumplimiento de alguno de los requisitos establecidos en la presente declaración, se procederá a devolver las cantidades percibidas y el interés de demora correspondiente.

C. Doble financiación:

Que no ha solicitado y/o percibido otras subvenciones o ayudas para la misma actuación o finalidad que la solicitada de cualquier Administración, organismo o entidad pública o privada, nacional o internacional.

En _____, a ____ de _____ de _____

Fdo.: _____

(Nombre, NIF y sello de la entidad)





EXTRACTO del Decreto 35/2022, de 6 de abril, por el que se establece la primera convocatoria de ayudas para a la corrección de líneas eléctricas peligrosas para la avifauna en el marco del Plan de Recuperación, Transformación y Resiliencia. (2022040083)

BDNS(Identif.): 627447

De conformidad con lo previsto en los artículos 16. q) de la Ley 6/2011, de 23 de marzo, de Subvenciones de la Comunidad Autónoma de Extremadura, se publica el extracto de las ayudas cuyo texto completo puede consultarse en la Base de Datos Nacional de Subvenciones (<http://www.infosubvenciones.es>) y en el presente Diario Oficial de Extremadura.

Primero. Objeto.

Efectuar la primera convocatoria correspondiente a 2022 de las ayudas dirigidas a la corrección de las líneas eléctricas peligrosas para la avifauna.

Segundo. Beneficiarios.

Podrán acceder a estas ayudas aquellas personas, físicas o jurídicas, públicas o privadas, que ostenten la titularidad de las líneas eléctricas incluidas en la Resolución de 15 de noviembre de 2021, de la Dirección General de Sostenibilidad (DOE núm. 227, de 25 de noviembre de 2021), por la que se determinan las líneas eléctricas que no se ajustan a las prescripciones técnicas establecidas en el Real Decreto 1432/2008, de 29 de agosto.

Tercero. Bases reguladoras.

Decreto 35/2022, de 6 de abril, por el que se establece la primera convocatoria de ayudas para a la corrección de líneas eléctricas peligrosas para la avifauna en el marco del Plan de Recuperación, Transformación y Resiliencia

Cuarto. Cuantía.

1. La cuantía total de la ayuda convocada, es de 5.970.685,82€. Con cargo a la posición presupuestaria G/354A/770.00, del centro gestor 1800030000, proyecto 20210417, de los Presupuestos Generales de la Comunidad Autónoma de Extremadura para los ejercicios 2022 y 2023, Fondo MR02C04I02 del Plan de Recuperación, Transformación y Resiliencia, financiado por el Mecanismo de Recuperación y Resiliencia, dentro de la política palanca II "Infraestructuras y ecosistemas resilientes" Componente 4 "Conservación y restauración de ecosistemas y su biodiversidad", Inversión 2 denominada "Conservación de la biodiversidad terrestre y marina" y aprobada por la Conferencia Sectorial de Medio Ambiente, en



su reunión del 14 de abril de 2021, donde se han aprobado los criterios objetivos de distribución y la distribución territorial de los créditos presupuestarios entre las Comunidades Autónomas y Ciudades con Estatuto de Autonomía, destinados a la aplicación del Real Decreto 1432/2008, de 29 de agosto, para la modificación de tendidos eléctricos. El desglose de dicha aportación por anualidades será de 0 € en 2022 y de 5.970.685,82 € en 2023.

2. Excepcionalmente, en el caso de que el crédito consignado fuera suficiente para atender todas las solicitudes con derecho a ayuda, no se establecerá el límite por solicitante determinado en el apartado anterior. No obstante, en ningún caso, el importe máximo subvencionable por solicitante podrá superar la cantidad de 1.000.000 €.

3. Se financiará:

a) el 100% del importe subvencionable de aquellas líneas eléctricas peligrosas para la avifauna cuya titularidad recaiga en particulares o empresas que no tengan la consideración de distribuidora eléctrica.

b) el 75% del importe subvencionable de aquellas líneas eléctricas peligrosas para la avifauna cuya titularidad recaiga en empresas que tengan la consideración de distribuidora eléctrica.

Quinto. Plazo de presentación de las solicitudes.

Tres meses contados a partir del día siguiente al de la publicación simultánea de la presente convocatoria y de su extracto en el Diario Oficial de Extremadura.

Sexto. Actuaciones subvencionables.

Podrán ser objeto de ayuda aquellos proyectos de adaptación de líneas eléctricas peligrosas que contemplen obligatoriamente actuaciones de corrección estructural para garantizar el cumplimiento de las prescripciones técnicas establecidas en los artículos 6 y 7 del Real Decreto 1432/2008, de 29 de agosto (BOE núm. 222, de 13 de septiembre de 2008); así como en las Recomendaciones Técnicas del Ministerio para la Transición Ecológica para la corrección de los apoyos eléctricos del riesgo de electrocución de aves.

Mérida, 5 de mayo de 2022.

La Secretaria General,
MARÍA CONSUELO CERRATO
CALDERA

• • •





II AUTORIDADES Y PERSONAL

2. OPOSICIONES Y CONCURSOS

SERVICIO EXTREMEÑO DE SALUD

RESOLUCIÓN de 12 de mayo de 2022, de la Dirección General de Recursos Humanos y Asuntos Generales, por la que se aprueba la relación definitiva de admitidos y excluidos y se fija el lugar, fecha y hora de la celebración del ejercicio de la fase de oposición del proceso selectivo convocado por Resolución de 13 de diciembre de 2021, para el acceso de personas con discapacidad intelectual a la condición de personal estatutario fijo en la categoría de Pinche, en las instituciones sanitarias del Servicio Extremeño de Salud. (2022061535)

Vistas las reclamaciones presentadas a las listas provisionales de admitidos y excluidos publicadas por Resolución de 21 de marzo de 2022 (DOE núm. 61, de 29 de marzo), y de conformidad con lo previsto en la base 4.2 y 7.1 de la Resolución de 13 de diciembre de 2021 (DOE núm. 244, de 22 de diciembre), de la Dirección Gerencia, por la que se convocaba proceso selectivo para el acceso de personas con discapacidad intelectual a la condición de personal estatutario fijo en la categoría de Pinche, esta Dirección General de Recursos Humanos y Asuntos Generales del Servicio Extremeño de Salud,

RESUELVE:

Primero. Aprobar la relación definitiva de aspirantes admitidos y excluidos, con indicación de las causas de exclusión, en la categoría convocada mediante la citada resolución.

Las reclamaciones presentadas por los aspirantes para subsanar el defecto que haya motivado su exclusión u omisión a la lista provisional de admitidos y excluidos se entenderán contestadas con la publicación de esta resolución por la que se aprueban las listas definitivas de admitidos y excluidos. Esta publicación servirá de notificación a los interesados.

Segundo. Estas listas definitivas de aspirantes admitidos y excluidos están disponibles en internet a través del Portal de Selección de Personal del Servicio Extremeño de Salud (<https://saludextremadura.ses.es/seleccionpersonal/>).

Asimismo, la presente resolución, así como las listas definitivas de aspirantes admitidos y excluidos estarán disponibles en Lectura Fácil en la dirección:

https://saludextremadura.ses.es/seleccionpersonal/ayudas/mostrarFichero/lista_definitiva_admitidos_excluidos_lectura_facil_pinche.pdf



o bien en entrando en el Portal del candidato del Servicio Extremeño de Salud pinchando en "Ayuda" y "documentación de lectura fácil".

Tercero. Fijar en el anexo de esta resolución, el lugar, fecha y hora de celebración del ejercicio de la fase oposición para el acceso de personas con discapacidad intelectual a la categoría de Pinche. Esta resolución podrá consultarse en la dirección de internet a través del portal de Selección de Personal del Servicio Extremeño de Salud (<https://saludextremadura.ses.es/seleccionpersonal/>).

Cuarto. Los aspirantes admitidos para la realización del ejercicio deberán ir provistos con bolígrafo azul o negro, así como del Documento Nacional de Identidad, pasaporte o cualquier otro documento oficial que acredite fehacientemente su identidad.

Contra la presente resolución, que pone fin a la vía administrativa, los interesados podrán interponer recurso contencioso-administrativo ante el órgano jurisdiccional competente de conformidad con lo establecido en la Ley 29/1998, de 13 de julio, reguladora de la Jurisdicción Contencioso-administrativa, en el plazo de dos meses contados desde el día siguiente al de su publicación en el Diario Oficial de Extremadura. Con carácter potestativo podrá interponerse recurso de reposición previo ante este mismo órgano en el plazo de un mes desde el día siguiente al de su publicación en el Diario Oficial de Extremadura. Todo ello, sin perjuicio de que el interesado puede ejercitar cualquier otro recurso que estime procedente.

Mérida, 12 de mayo de 2022.

La Directora de Recursos Humanos y
Asuntos Generales,

MARÍA DEL CARMEN BARROSO
HORRILLO

**ANEXO****PINCHE CON DISCAPACIDAD INTELECTUAL**

Lugar: Facultad de Veterinaria. Avda. de la Universidad, s/n. 10003 (Cáceres)

Fecha: sábado, 29 de octubre de 2022.

Hora: 10:00 horas.

La distribución de los opositores en la Facultad, se publicará en el Portal de Selección de Personal del Servicio Extremeño de Salud (<https://saludextremadura.ses.es/seleccionpersonal/>), con antelación suficiente al día de realización de la prueba.





RESOLUCIÓN de 12 de mayo de 2022, de la Dirección General de Recursos Humanos y Asuntos Generales, por la que se aprueba la relación definitiva de admitidos y excluidos y se fija el lugar, fecha y hora de la celebración del ejercicio de la fase de oposición del proceso selectivo convocado por Resolución de 13 de diciembre de 2021, para el acceso de personas con discapacidad intelectual a la condición de personal estatutario fijo en la categoría de Planchador/a, en las instituciones sanitarias del Servicio Extremeño de Salud. (2022061537)

Vistas las reclamaciones presentadas a las listas provisionales de admitidos y excluidos publicadas por Resolución de 21 de marzo de 2022 (DOE núm. 61, de 29 de marzo), y de conformidad con lo previsto en la base 4.2 y 7.1 de la Resolución de 13 de diciembre de 2021 (DOE núm. 244, de 22 de diciembre), de la Dirección Gerencia, por la que se convocaba proceso selectivo para el acceso de personas con discapacidad intelectual a la condición de personal estatutario fijo en la categoría de Planchador/a, esta Dirección General de Recursos Humanos y Asuntos Generales del Servicio Extremeño de Salud,

RESUELVE:

Primero. Aprobar la relación definitiva de aspirantes admitidos y excluidos, con indicación de las causas de exclusión, en la categoría convocada mediante la citada resolución.

Las reclamaciones presentadas por los aspirantes para subsanar el defecto que haya motivado su exclusión u omisión a la lista provisional de admitidos y excluidos se entenderán contestadas con la publicación de esta resolución por la que se aprueban las listas definitivas de admitidos y excluidos. Esta publicación servirá de notificación a los interesados.

Segundo. Estas listas definitivas de aspirantes admitidos y excluidos están disponibles en internet a través del Portal de Selección de Personal del Servicio Extremeño de Salud (<https://saludextremadura.ses.es/seleccionpersonal/>).

Asimismo, la presente resolución, así como las listas definitivas de aspirantes admitidos y excluidos estarán disponibles en Lectura Fácil en la dirección:

https://saludextremadura.ses.es/seleccionpersonal/ayudas/mostrarFichero/lista_definitiva_admitidos_excluidos_lectura_facil_planchador.pdf

o bien en entrando en el Portal del candidato del Servicio Extremeño de Salud pinchando en "Ayuda" y "documentación de lectura fácil".

Tercero. Fijar en el anexo de esta resolución, el lugar, fecha y hora de celebración del ejercicio de la fase oposición para el acceso de personas con discapacidad intelectual a la categoría de Planchador/a. Esta resolución podrá consultarse en la dirección de internet a través del Portal de Selección de Personal del Servicio Extremeño de Salud (<https://saludextremadura.ses.es/seleccionpersonal/>).



Cuarto. Los aspirantes admitidos para la realización del ejercicio deberán ir provistos con bolígrafo azul o negro, así como del Documento Nacional de Identidad, pasaporte o cualquier otro documento oficial que acredite fehacientemente su identidad.

Contra la presente resolución, que pone fin a la vía administrativa, los interesados podrán interponerse recurso contencioso-administrativo ante el órgano jurisdiccional competente de conformidad con lo establecido en la Ley 29/1998, de 13 de julio, reguladora de la Jurisdicción Contencioso-administrativa, en el plazo de dos meses contados desde el día siguiente al de su publicación en el Diario Oficial de Extremadura. Con carácter potestativo podrá interponerse recurso de reposición previo ante este mismo órgano en el plazo de un mes desde el día siguiente al de su publicación en el Diario Oficial de Extremadura. Todo ello, sin perjuicio de que el interesado puede ejercitar cualquier otro recurso que estime procedente.

Mérida, 12 de mayo de 2022.

La Directora de Recursos Humanos y
Asuntos Generales,
MARÍA DEL CARMEN BARROSO
HORRILLO

**ANEXO****PLANCHADOR/A CON DISCAPACIDAD INTELECTUAL**

Lugar: Facultad de Veterinaria. Avda. de la Universidad, s/n. 10003 (Cáceres)

Fecha: domingo, 23 de octubre de 2022.

Hora: 10:00 horas.

La distribución de los opositores en la Facultad, se publicará en el Portal de Selección de Personal del Servicio Extremeño de Salud (<https://saludextremadura.ses.es/seleccionpersonal/>), con antelación suficiente al día de realización de la prueba.

• • •

**III****OTRAS RESOLUCIONES****CONSEJERÍA DE HACIENDA Y ADMINISTRACIÓN PÚBLICA**

RESOLUCIÓN de 6 de mayo de 2022, de la Secretaría General, por la que se da publicidad al Acuerdo de prórroga, para el año 2021, de los efectos del Convenio de Colaboración entre la Consejería de Movilidad, Transporte y Vivienda y la empresa "J.J. Martín Gallego, SL", para la gestión de las subvenciones destinadas al fomento de la movilidad previstas en el Decreto 83/2017, de 13 de junio, y otras prestaciones propias de la explotación de los servicios de transporte público regular y de uso general de viajeros por carretera (VACL-055). (2022061423)

Habiéndose firmado el día 30 de diciembre de 2020, el Acuerdo de prórroga, para el año 2021, de los efectos del Convenio de Colaboración entre la Consejería de Movilidad, Transporte y Vivienda y la empresa "J.J. Martín Gallego, SL", para la gestión de las subvenciones destinadas al fomento de la movilidad previstas en el Decreto 83/2017, de 13 de junio, y otras prestaciones propias de la explotación de los servicios de transporte público regular y de uso general de viajeros por carretera (VACL-055), de conformidad con lo previsto en el artículo 8.º del Decreto 217/2013, de 19 de noviembre, por el que se regula el Registro General de Convenios de la Administración de la Comunidad Autónoma de Extremadura,

RESUELVO:

La publicación en el Diario Oficial de Extremadura del acuerdo que figura como anexo de la presente resolución.

Mérida, 6 de mayo de 2022.

La Secretaria General,
PA, Resolución de 01/03/2021,
DOE n.º 43, de 4 de marzo de 2021,
La Jefa de Servicio de Legislación y
Documentación,

M.ª MERCEDES ARGUETA MILLÁN



ACUERDO DE PRÓRROGA, PARA EL AÑO 2021, DE LOS EFECTOS DEL CONVENIO DE COLABORACIÓN ENTRE CONSEJERÍA DE MOVILIDAD, TRANSPORTE Y VIVIENDA Y LA EMPRESA "J.J. MARTÍN GALLEGO, SL", PARA LA GESTIÓN DE LAS SUBVENCIONES DESTINADAS AL FOMENTO DE LA MOVILIDAD PREVISTAS EN EL DECRETO 83/2017, DE 13 DE JUNIO, Y OTRAS PRESTACIONES PROPIAS DE LA EXPLOTACIÓN DE LOS SERVICIOS DE TRANSPORTE PÚBLICO REGULAR Y DE USO GENERAL DE VIAJEROS POR CARRETERA, (VACL-055)

Mérida, a 30 de diciembre de 2020.

REUNIDOS

De una parte, D.^a Leire Iglesias Santiago, Consejera de Movilidad, Transporte y Vivienda, actuando en nombre y representación de la Consejería del mismo nombre, en virtud de la competencia que le confiere el artículo 36.a) de la Ley 1/2002, de 28 de febrero, del Gobierno y de la Administración de la Comunidad Autónoma de Extremadura.

Y de otra, D. Gerardo Martín Gallego, con DNI: ***2892**, actuando en nombre y representación de la empresa "J.J. Martín Gallego, SL", con NIF núm. B-37270865, titular del contrato de concesión del servicio de transporte público regular y de uso general de viajeros por carretera VACL-055 (Ciudad Rodrigo-Torre de Don Miguel.)

Actuando ambas partes de acuerdo con los principios de colaboración y servicio efectivo a los ciudadanos, se reconocen capacidad jurídica suficiente para otorgar y suscribir el presente Acuerdo, a cuyo efecto

EXPONEN

Primero. Con fecha 20 de diciembre de 2019, la Consejera de Movilidad, Transporte y Vivienda y la empresa "J.J. Martín Gallego, SL", suscribieron el convenio de colaboración para la gestión de las subvenciones destinadas al fomento de la movilidad previstas en el Decreto 83/2017, de 13 de junio, y otras prestaciones propias de la explotación de los servicios de transporte público regular y de uso general de viajeros por carretera, (VACL-055).

Segundo. La Cláusula Decimoctava del convenio de colaboración, (Plazo de vigencia), a tenor de lo dispuesto en el Decreto 83/2017, de 13 de junio, establece que: "El presente convenio de colaboración será eficaz desde el momento de su firma, extendiendo los efectos de su vigencia a partir del día 1 de enero de 2020 y hasta el día 31 de diciembre de 2020, (condicionado a la vigencia de la titularidad de los servicios), siendo susceptible, de conformidad con el artículo 10.2 del Decreto 83/2017, de modificación y de prórroga por mutuo acuerdo de las



partes expresado antes de su finalización, sin que la duración total de las prórrogas pueda ser superior a la vigencia del período inicial.”

Tercero. Próximo a vencer el plazo de efectos del convenio de colaboración referenciado, se mantienen las condiciones fácticas y jurídicas que determinaron la celebración del citado pacto, motivo por el que es preciso convenir la prórroga o ampliación temporal de la eficacia del régimen de derechos y obligaciones que del convenio nacen para las partes.

Con fundamento en lo expuesto, y manifestando por los reunidos el interés mutuo de prorrogar los efectos del convenio de colaboración,

ACUERDAN

Primero. Prorrogar, desde el día 1 de enero de 2021 hasta el día 31 de diciembre de 2021, la eficacia del convenio suscrito con fecha 20 de diciembre de 2019, condicionando su vigencia a la titularidad de los servicios.

Segundo. Someter el presente Acuerdo de prórroga a la condición suspensiva de aprobación, para el año 2021, de la convocatoria de las subvenciones destinadas al fomento de la movilidad, objeto del Decreto 83/2017, de 13 de junio.

Y en prueba de conformidad, las partes suscriben el presente Acuerdo de prórroga que extienden en doble ejemplar, en el lugar y fecha indicados en su encabezamiento.

Por la Consejería de Movilidad,
Transporte y Vivienda

LEIRE IGLESIAS SANTIAGO

Por la entidad colaboradora
GERARDO MARTÍN GALLEGO



RESOLUCIÓN de 6 de mayo de 2022, de la Secretaría General, por la que se da publicidad al Acuerdo de prórroga, para el año 2021, de los efectos del Convenio de Colaboración entre la Consejería de Movilidad, Transporte y Vivienda y la empresa "La Veloz, SA", para la gestión de las subvenciones destinadas al fomento de la movilidad previstas en el Decreto 83/2017, de 13 de junio, y otras prestaciones propias de la explotación de los servicios de transporte público regular y de uso general de viajeros por carretera (VAC-087). (2022061424)

Habiéndose firmado el día 30 de diciembre de 2020, el Acuerdo de prórroga, para el año 2021, de los efectos del Convenio de Colaboración entre la Consejería de Movilidad, Transporte y Vivienda y la empresa "La Veloz, SA", para la gestión de las subvenciones destinadas al fomento de la movilidad previstas en el Decreto 83/2017, de 13 de junio, y otras prestaciones propias de la explotación de los servicios de transporte público regular y de uso general de viajeros por carretera (VAC-087), de conformidad con lo previsto en el artículo 8.º del Decreto 217/2013, de 19 de noviembre, por el que se regula el Registro General de Convenios de la Administración de la Comunidad Autónoma de Extremadura,

RESUELVO:

La publicación en el Diario Oficial de Extremadura del acuerdo que figura como anexo de la presente resolución.

Mérida, 6 de mayo de 2022.

La Secretaria General,
PA, Resolución de 01/03/2021,
DOE n.º 43, de 4 de marzo de 2021,
La Jefa de Servicio de Legislación y
Documentación,

M.ª MERCEDES ARGUETA MILLÁN



ACUERDO DE PRÓRROGA, PARA EL AÑO 2021, DE LOS EFECTOS DEL CONVENIO DE COLABORACIÓN ENTRE CONSEJERÍA DE MOVILIDAD, TRANSPORTE Y VIVIENDA Y LA EMPRESA "LA VELOZ, SA", PARA LA GESTIÓN DE LAS SUBVENCIONES DESTINADAS AL FOMENTO DE LA MOVILIDAD PREVISTAS EN EL DECRETO 83/2017, DE 13 DE JUNIO, Y OTRAS PRESTACIONES PROPIAS DE LA EXPLOTACIÓN DE LOS SERVICIOS DE TRANSPORTE PÚBLICO REGULAR Y DE USO GENERAL DE VIAJEROS POR CARRETERA, (VAC-087).

Mérida, 30 de diciembre de 2020.

REUNIDOS

De una parte, D.^a Leire Iglesias Santiago, Consejera de Movilidad, Transporte y Vivienda, actuando en nombre y representación de la Consejería del mismo nombre, en virtud de la competencia que le confiere el artículo 36.a) de la Ley 1/2002, de 28 de febrero, del Gobierno y de la Administración de la Comunidad Autónoma de Extremadura.

Y de otra, D. José Javier Tristán Burgos, con DNI: ***5644**, actuando en nombre y representación de la empresa "La Veloz, SA", con NIF núm. A- 28024172, titular de contrato de concesión del servicio de transporte público regular y de uso general de viajeros por carretera VAC- 087, (Madrid-Miajadas-Don Benito, con hijuelas).

Actuando ambas partes de acuerdo con los principios de colaboración y servicio efectivo a los ciudadanos, se reconocen capacidad jurídica suficiente para otorgar y suscribir el presente Acuerdo, a cuyo efecto

EXPONEN

Primero. Con fecha 20 de diciembre de 2019, la Consejera de Movilidad, Transporte y Vivienda y la empresa "La Veloz, SA", suscribieron el convenio de colaboración para la gestión de las subvenciones destinadas al fomento de la movilidad previstas en el Decreto 83/2017, de 13 de junio, y otras prestaciones propias de la explotación de los servicios de transporte público regular y de uso general de viajeros por carretera, (VAC-087).

Segundo. La Cláusula Undécima del convenio de colaboración, (Plazo de vigencia), a tenor de lo dispuesto en el Decreto 83/2017, de 13 de junio, establece que: "El presente convenio de colaboración será eficaz desde el momento de su firma, extendiendo los efectos de su vigencia a partir del día 1 de enero de 2020 y hasta el día 31 de diciembre de 2020, (condicionado a la vigencia de la titularidad de los servicios), siendo susceptible, de conformidad con el artículo 10.2 del Decreto 83/2017, de modificación y de prórroga por mutuo acuerdo de las



partes expresado antes de su finalización, sin que la duración total de las prórrogas pueda ser superior a la vigencia del período inicial.”

Tercero. Próximo a vencer el plazo de efectos del convenio de colaboración referenciado, se mantienen las condiciones fácticas y jurídicas que determinaron la celebración del citado pacto, motivo por el que es preciso convenir la prórroga o ampliación temporal de la eficacia del régimen de derechos y obligaciones que del convenio nacen para las partes.

Con fundamento en lo expuesto, y manifestando por los reunidos el interés mutuo de prorrogar los efectos del convenio de colaboración,

ACUERDAN

Primero. Prorrogar, desde el día 1 de enero de 2021 hasta el día 31 de diciembre de 2021, la eficacia del convenio suscrito con fecha 20 de diciembre de 2019, condicionando su vigencia a la titularidad de los servicios.

Segundo. Someter el presente Acuerdo de prórroga a la condición suspensiva de aprobación, para el año 2021, de la convocatoria de las subvenciones destinadas al fomento de la movilidad, objeto del Decreto 83/2017, de 13 de junio.

Y en prueba de conformidad, las partes suscriben el presente Acuerdo de prórroga que extienden en doble ejemplar, en el lugar y fecha indicados en su encabezamiento.

Por la Consejería de Movilidad,
Transporte y Vivienda

LEIRE IGLESIAS SANTIAGO

Por la entidad colaboradora
JOSÉ JAVIER TRISTÁN BURGOS





RESOLUCIÓN de 6 de mayo de 2022, de la Secretaría General, por la que se da publicidad al Acuerdo de prórroga, para el año 2021, de los efectos del Convenio de Colaboración entre la Consejería de Movilidad, Transporte y Vivienda y la empresa "La Veloz, SA", para la gestión de las subvenciones destinadas al fomento de la movilidad previstas en el Decreto 83/2017, de 13 de junio, y otras prestaciones propias de la explotación de los servicios de transporte público regular y de uso general de viajeros por carretera (VAC-224). (2022061425)

Habiéndose firmado el día 30 de diciembre de 2020, el Acuerdo de prórroga, para el año 2021, de los efectos del Convenio de Colaboración entre la Consejería de Movilidad, Transporte y Vivienda y la empresa "La Veloz, SA", para la gestión de las subvenciones destinadas al fomento de la movilidad previstas en el Decreto 83/2017, de 13 de junio, y otras prestaciones propias de la explotación de los servicios de transporte público regular y de uso general de viajeros por carretera (VAC-224), de conformidad con lo previsto en el artículo 8.º del Decreto 217/2013, de 19 de noviembre, por el que se regula el Registro General de Convenios de la Administración de la Comunidad Autónoma de Extremadura,

RESUELVO:

La publicación en el Diario Oficial de Extremadura del acuerdo que figura como anexo de la presente resolución.

Mérida, 6 de mayo de 2022.

La Secretaria General,
PA, Resolución de 01/03/2021,
DOE n.º 43, de 4 de marzo de 2021,
La Jefa de Servicio de Legislación y
Documentación,

M.ª MERCEDES ARGUETA MILLÁN



ACUERDO DE PRÓRROGA, PARA EL AÑO 2021, DE LOS EFECTOS DEL CONVENIO DE COLABORACIÓN ENTRE CONSEJERÍA DE MOVILIDAD, TRANSPORTE Y VIVIENDA Y LA EMPRESA "LA VELOZ, SA", PARA LA GESTIÓN DE LAS SUBVENCIONES DESTINADAS AL FOMENTO DE LA MOVILIDAD PREVISTAS EN EL DECRETO 83/2017, DE 13 DE JUNIO, Y OTRAS PRESTACIONES PROPIAS DE LA EXPLOTACIÓN DE LOS SERVICIOS DE TRANSPORTE PÚBLICO REGULAR Y DE USO GENERAL DE VIAJEROS POR CARRETERA, (VAC-224).

Mérida, 30 de diciembre de 2020.

REUNIDOS

De una parte, D.^a Leire Iglesias Santiago, Consejera de Movilidad, Transporte y Vivienda, actuando en nombre y representación de la Consejería del mismo nombre, en virtud de la competencia que le confiere el artículo 36.a) de la Ley 1/2002, de 28 de febrero, del Gobierno y de la Administración de la Comunidad Autónoma de Extremadura.

Y de otra, D. José Javier Tristán Burgos, con DNI: ***5644**, actuando en nombre y representación de la empresa "La Veloz, SA", con NIF núm. A- 28024172, titular de contrato de concesión del servicio de transporte público regular y de uso general de viajeros por carretera VAC- 224, (Madrid-Jaraíz de la Vera, con hijuelas).

Actuando ambas partes de acuerdo con los principios de colaboración y servicio efectivo a los ciudadanos, se reconocen capacidad jurídica suficiente para otorgar y suscribir el presente Acuerdo, a cuyo efecto

EXPONEN

Primero. Con fecha 20 de diciembre de 2019, la Consejera de Movilidad, Transporte y Vivienda y la empresa "La Veloz, SA", suscribieron el convenio de colaboración para la gestión de las subvenciones destinadas al fomento de la movilidad previstas en el Decreto 83/2017, de 13 de junio, y otras prestaciones propias de la explotación de los servicios de transporte público regular y de uso general de viajeros por carretera, (VAC-224).

Segundo. La Cláusula Undécima del convenio de colaboración, (Plazo de vigencia), a tenor de lo dispuesto en el Decreto 83/2017, de 13 de junio, establece que: "El presente convenio de colaboración será eficaz desde el momento de su firma, extendiendo los efectos de su vigencia a partir del día 1 de enero de 2020 y hasta el día 31 de diciembre de 2020, (condicionado a la vigencia de la titularidad de los servicios), siendo susceptible, de conformidad con el artículo 10.2 del Decreto 83/2017, de modificación y de prórroga por mutuo acuerdo de las



partes expresado antes de su finalización, sin que la duración total de las prórrogas pueda ser superior a la vigencia del período inicial.”

Tercero. Próximo a vencer el plazo de efectos del convenio de colaboración referenciado, se mantienen las condiciones fácticas y jurídicas que determinaron la celebración del citado pacto, motivo por el que es preciso convenir la prórroga o ampliación temporal de la eficacia del régimen de derechos y obligaciones que del convenio nacen para las partes.

Con fundamento en lo expuesto, y manifestando por los reunidos el interés mutuo de prorrogar los efectos del convenio de colaboración,

ACUERDAN

Primero. Prorrogar, desde el día 1 de enero de 2021 hasta el día 31 de diciembre de 2021, la eficacia del convenio suscrito con fecha 20 de diciembre de 2019, condicionando su vigencia a la titularidad de los servicios.

Segundo. Someter el presente Acuerdo de prórroga a la condición suspensiva de aprobación, para el año 2021, de la convocatoria de las subvenciones destinadas al fomento de la movilidad, objeto del Decreto 83/2017, de 13 de junio.

Y en prueba de conformidad, las partes suscriben el presente Acuerdo de prórroga que extienden en doble ejemplar, en el lugar y fecha indicados en su encabezamiento.

Por la Consejería de Movilidad,
Transporte y Vivienda

LEIRE IGLESIAS SANTIAGO

Por la entidad colaboradora
JOSÉ JAVIER TRISTÁN BURGOS





RESOLUCIÓN de 6 de mayo de 2022, de la Secretaría General, por la que se da publicidad al Acuerdo de prórroga, para el año 2021, de los efectos del Convenio de Colaboración entre la Consejería de Movilidad, Transporte y Vivienda y la empresa "Grupo Enatcar, SA", para la gestión de las subvenciones destinadas al fomento de la movilidad previstas en el Decreto 83/2017, de 13 de junio, y otras prestaciones propias de la explotación de los servicios de transporte público regular y de uso general de viajeros por carretera (VAC-161). (2022061431)

Habiéndose firmado el día 30 de diciembre de 2020, el Acuerdo de prórroga, para el año 2021, de los efectos del Convenio de Colaboración entre la Consejería de Movilidad, Transporte y Vivienda y la empresa "Grupo Enatcar, SA", para la gestión de las subvenciones destinadas al fomento de la movilidad previstas en el Decreto 83/2017, de 13 de junio, y otras prestaciones propias de la explotación de los servicios de transporte público regular y de uso general de viajeros por carretera (VAC-161), de conformidad con lo previsto en el artículo 8.º del Decreto 217/2013, de 19 de noviembre, por el que se regula el Registro General de Convenios de la Administración de la Comunidad Autónoma de Extremadura,

RESUELVO:

La publicación en el Diario Oficial de Extremadura del acuerdo que figura como anexo de la presente resolución.

Mérida, 6 de mayo de 2022.

La Secretaria General,
PA, Resolución de 01/03/2021,
DOE n.º 43, de 4 de marzo de 2021,
La Jefa de Servicio de Legislación y
Documentación,

M.ª MERCEDES ARGUETA MILLÁN



ACUERDO DE PRÓRROGA, PARA EL AÑO 2021, DE LOS EFECTOS DEL CONVENIO DE COLABORACIÓN ENTRE CONSEJERÍA DE MOVILIDAD, TRANSPORTE Y VIVIENDA Y LA EMPRESA "GRUPO ENATCAR, SA", PARA LA GESTIÓN DE LAS SUBVENCIONES DESTINADAS AL FOMENTO DE LA MOVILIDAD PREVISTAS EN EL DECRETO 83/2017, DE 13 DE JUNIO, Y OTRAS PRESTACIONES PROPIAS DE LA EXPLOTACIÓN DE LOS SERVICIOS DE TRANSPORTE PÚBLICO REGULAR Y DE USO GENERAL DE VIAJEROS POR CARRETERA, (VAC-161).

Mérida, a 30 de diciembre de 2020

REUNIDOS

De una parte, D.^a Leire Iglesias Santiago, Consejera de Movilidad, Transporte y Vivienda, actuando en nombre y representación de la Consejería del mismo nombre, en virtud de la competencia que le confiere el artículo 36.a) de la Ley 1/2002, de 28 de febrero, del Gobierno y de la Administración de la Comunidad Autónoma de Extremadura.

Y de otra, D. Francisco Manuel Fernández Llamas, con DNI: ***4063**, actuando en nombre y representación de la empresa "Grupo Enatcar, SA", y con NIF n.º: A- 82055096, titular de contrato de concesión del servicio de transporte público regular y de uso general de viajeros por carretera VAC- 161, (Sevilla-Salamanca-Irún).

Actuando ambas partes de acuerdo con los principios de colaboración y servicio efectivo a los ciudadanos, se reconocen capacidad jurídica suficiente para otorgar y suscribir el presente Acuerdo, a cuyo efecto

EXPONEN

Primero. Con fecha 20 de diciembre de 2019, la Consejera de Movilidad, Transporte y Vivienda y la empresa "Grupo Enatcar, SA", suscribieron el convenio de colaboración para la gestión de las subvenciones destinadas al fomento de la movilidad previstas en el Decreto 83/2017, de 13 de junio, y otras prestaciones propias de la explotación de los servicios de transporte público regular y de uso general de viajeros por carretera, (VAC-161).

Segundo. La Cláusula Undécima del convenio de colaboración, (Plazo de vigencia), a tenor de lo dispuesto en el Decreto 83/2017, de 13 de junio, establece que: "El presente convenio de colaboración será eficaz desde el momento de su firma, extendiendo los efectos de su vigencia a partir del día 1 de enero de 2020 y hasta el día 31 de diciembre de 2020, (condicionado a la vigencia de la titularidad de los servicios), siendo susceptible, de conformidad con el artículo 10.2 del Decreto 83/2017, de modificación y de prórroga por mutuo acuerdo de las



partes expresado antes de su finalización, sin que la duración total de las prórrogas pueda ser superior a la vigencia del período inicial.”

Tercero. Próximo a vencer el plazo de efectos del convenio de colaboración referenciado, se mantienen las condiciones fácticas y jurídicas que determinaron la celebración del citado pacto, motivo por el que es preciso convenir la prórroga o ampliación temporal de la eficacia del régimen de derechos y obligaciones que del convenio nacen para las partes.

Con fundamento en lo expuesto, y manifestando por los reunidos el interés mutuo de prorrogar los efectos del convenio de colaboración,

ACUERDAN

Primero. Prorrogar, desde el día 1 de enero de 2021 hasta el día 31 de diciembre de 2021, la eficacia del convenio suscrito con fecha 20 de diciembre de 2019, condicionando su vigencia a la titularidad de los servicios.

Segundo. Someter el presente Acuerdo de prórroga a la condición suspensiva de aprobación, para el año 2021, de la convocatoria de las subvenciones destinadas al fomento de la movilidad, objeto del Decreto 83/2017, de 13 de junio.

Y en prueba de conformidad, las partes suscriben el presente Acuerdo de prórroga que extienden en doble ejemplar, en el lugar y fecha indicados en su encabezamiento.

Por la Consejería de Movilidad,
Transporte y Vivienda
LEIRE IGLESIAS SANTIAGO

Por la entidad colaboradora
FRANCISCO MANUEL FERNÁNDEZ
LLAMAS



RESOLUCIÓN de 17 de mayo de 2022, de la Vicepresidenta Primera y Consejera, por la que se modifica la tramitación por los órganos de contratación de la Junta de Extremadura, del Acuerdo del Consejo de Gobierno de la Junta de Extremadura de 16 de marzo de 2022, por el que se establece la aplicación, en el ámbito de la Comunidad Autónoma de Extremadura del título II del Real Decreto-ley 3/2022, de 1 de marzo, de medidas para la mejora de la sostenibilidad del transporte de mercancías por carretera y del funcionamiento de la cadena logística, y por el que se transpone la Directiva (UE) 2020/1057, de 15 de julio de 2020, por la que se fijan normas específicas con respecto a la Directiva 96/71/UE y la Directiva 2014/67/UE para el desplazamiento de los conductores en el sector del transporte por carretera, y de medidas excepcionales en materia de revisión de precios en los contratos públicos de obras. (2022061553)

Por Acuerdo del Consejo de Gobierno de la Junta de Extremadura de 16 de marzo de 2022 se dispuso la aplicación en el ámbito de esta Comunidad Autónoma de las medidas establecidas en el título II del Real Decreto-ley 3/2022, de 1 de marzo, en materia de revisión de precios en los contratos públicos de obras, estableciéndose por Resolución de 23 de marzo de 2022, de la Vicepresidenta Primera y Consejera, la incompatibilidad de las medidas estatales de revisión de precios con las medidas autonómicas.

Con la aprobación del Decreto-ley 2/2022, de 4 de mayo de 2022, por el que se regula la actuación de la Junta de Extremadura y se establecen medidas urgentes en respuesta a los desplazamientos de personas por razones humanitarias a causa de la guerra en Ucrania, medidas urgentes de contratación pública y medidas fiscales, se modifica la disposición adicional decimoquinta de la Ley 3/2021, de 30 de diciembre, de Presupuestos Generales de la Comunidad Autónoma de Extremadura para 2022 y se posibilita compatibilizar las medidas establecidas en el apartado b) del punto tres de la disposición adicional decimoquinta de la Ley 3/2021, de 30 de diciembre, con las medidas de revisión de precios vinculadas con la obra pública y las establecidas en el título II del Real Decreto-ley 3/2022, de 1 de marzo, pudiéndose aplicar de modo simultáneo.

En consecuencia, mediante la presente resolución se recoge dicha compatibilidad y se deja sin efectos la Resolución de 23 de marzo de 2022 de esta Vicepresidencia Primera para la tramitación por los órganos de contratación del Acuerdo del Consejo de Gobierno de la Junta de Extremadura sobre la aplicación en el ámbito autonómico de las medidas contempladas en el título II del Real Decreto-ley 3/2022, de 1 de marzo.

En virtud de lo expuesto, de conformidad con lo establecido en el Decreto 162/2019, de 29 de octubre, por el que se establece la estructura orgánica de la Vicepresidencia Primera y Consejería de Hacienda y Administración Pública y le atribuye la competencia en materia de contratación centralizada y coordinación de la contratación pública, se dicta la siguiente

**RESOLUCIÓN:**

Primero. La presente resolución será de aplicación a todos los contratos públicos que tengan suscritos la Junta de Extremadura, sus organismos autónomos y entidades vinculadas, afectados por el Acuerdo del Consejo de Gobierno de la Junta de Extremadura de 16 de marzo de 2022, por el que se establece la aplicación, en el ámbito de la Comunidad Autónoma de Extremadura, del título II del Real Decreto-ley 3/2022, de 1 de marzo, de medidas para la mejora de la sostenibilidad del transporte de mercancías por carretera y del funcionamiento de la cadena logística, y por el que se transpone la directiva (UE) 2020/1057, de 15 de julio de 2020, por la que se fijan normas específicas con respecto a la directiva 96/71/UE y la directiva 2014/67/UE para el desplazamiento de los conductores en el sector del transporte por carretera, y de medidas excepcionales en materia de revisión de precios en los contratos públicos de obras, modificado por el Real Decreto-ley 6/2022, de 29 de marzo, por el que se adoptan medidas urgentes en el marco del Plan Nacional de respuesta a las consecuencias económicas y sociales de la guerra en Ucrania.

Segundo. Los contratistas que soliciten el beneficio de las medidas contempladas en el título II del Real Decreto-ley 3/2022, de 1 de marzo, no podrán ser beneficiarios de las medidas contempladas en la letra a) del apartado tres de la disposición adicional decimoquinta de la Ley 3/2021, de 30 de diciembre, de Presupuestos Generales de la Comunidad Autónoma de Extremadura para 2022. En consecuencia, por su vinculación, tampoco podrán beneficiarse de las medidas establecidas en la disposición adicional segunda del Decreto-ley 1/2022, de 2 de marzo, de medidas urgentes de mejora de la calidad en la contratación pública para la reactivación económica, referidas a dicha letra a) del apartado tres de la Ley 3/2021. En virtud de ello, los contratistas deberán renunciar expresamente al beneficio establecido en estas disposiciones autonómicas, acompañando dicha renuncia a la solicitud de las medidas del Real Decreto-ley 3/2022, de 1 de marzo, que con el Acuerdo de Consejo de Gobierno de la Junta de Extremadura, de 16 de marzo de 2022, se aplica en la Comunidad Autónoma.

Tercero. Igualmente, los contratistas que soliciten el beneficio de las medidas contempladas en la letra a) del apartado tres de la disposición adicional decimoquinta de la Ley 3/2021, de 30 de diciembre, de Presupuestos Generales de la Comunidad Autónoma de Extremadura para 2022, o en la disposición adicional segunda del Decreto-ley 1/2022, de 2 de marzo, de medidas urgentes de mejora de la calidad en la contratación pública para la reactivación económica, referidas a dicha letra a) del apartado tres anteriormente mencionado de la Ley 3/2021, no podrán ser beneficiarios de las medidas contempladas en el título II del Real Decreto-ley 3/2022, de 1 de marzo, por lo que deberán renunciar expresamente a los beneficios del título II de este Real Decreto-ley presentando dicha renuncia junto con la solicitud de beneficios señalada al inicio del presente apartado.



Cuarto. La medida contemplada en la letra b) del apartado tres de la disposición adicional decimoquinta de la Ley 3/2021, de 30 de diciembre, de Presupuestos Generales de la Comunidad Autónoma de Extremadura para 2022 o en la disposición adicional segunda del Decreto-ley 1/2022, de 2 de marzo, de medidas urgentes de mejora de la calidad en la contratación pública para la reactivación económica, referida a dicha letra b) del apartado tres anteriormente mencionado de la Ley 3/2021, será compatible con las medidas excepcionales de revisión de precios contempladas en el título II del Real Decreto-ley 3/2022, de 1 de marzo, de medidas para la mejora de la sostenibilidad del transporte de mercancías por carretera y del funcionamiento de la cadena logística, y por el que se transpone la Directiva (UE) 2020/1057, de 15 de julio de 2020, por la que se fijan normas específicas con respecto a la Directiva 96/71/CE y la Directiva 2014/67/UE para el desplazamiento de los conductores en el sector del transporte por carretera, y de medidas excepcionales en materia de revisión de precios en los contratos públicos de obras, modificado por el Real Decreto-ley 6/2022, de 29 de marzo, por el que se adoptan medidas urgentes en el marco del Plan Nacional de respuesta a las consecuencias económicas y sociales de la guerra en Ucrania, pudiéndose aplicar de modo simultáneo.

Quinto. Se dará traslado de la presente resolución a todas las Secretarías Generales de la Junta de Extremadura para que lo difundan entre todos los órganos de contratación de su ámbito y se ordenará su publicación en el Diario Oficial de Extremadura y en el Perfil del Contratante de la Junta de Extremadura.

Sexto. Queda sin efecto la Resolución de 23 de marzo de 2022, de la Vicepresidenta Primera y Consejera, para la tramitación por los órganos de contratación de la Junta de Extremadura, del Acuerdo del Consejo de Gobierno de la Junta de Extremadura de 16 de marzo de 2022, por el que se establece la aplicación, en el ámbito de la Comunidad Autónoma de Extremadura del título II del Real Decreto-ley 3/2022, de 1 de marzo, de medidas para la mejora de la sostenibilidad del transporte de mercancías por carretera y del funcionamiento de la cadena logística, y por el que se transpone la Directiva (UE) 2020/1057, de 15 de julio de 2020, por la que se fijan normas específicas con respecto a la Directiva 96/71/UE y la Directiva 2014/67/UE para el desplazamiento de los conductores en el sector del transporte por carretera, y de medidas excepcionales en materia de revisión de precios en los contratos públicos de obras.

Séptimo. La presente resolución será efectiva el mismo día de su publicación en el Diario Oficial de Extremadura.

Mérida, 17 de mayo de 2022.

La Vicepresidenta Primera y Consejera
de Hacienda y Administración Pública,
PILAR BLANCO-MORALES LIMONES



CONSEJERÍA PARA LA TRANSICIÓN ECOLÓGICA Y SOSTENIBILIDAD

RESOLUCIÓN de 3 de mayo de 2022, de la Dirección General de Sostenibilidad, por la que se formula informe de impacto ambiental del proyecto de explotación porcina de producción y cebo, cuya promotora es María José Diestro Calderón, en el término municipal de Campanario. Expte.: IA19/0313. (2022061473)

La Ley 16/2015, de 23 de abril, de protección ambiental de la Comunidad Autónoma de Extremadura, en su artículo 73 prevé los proyectos que deben ser sometidos a evaluación ambiental simplificada por el órgano ambiental a los efectos de determinar que el proyecto no tiene efectos significativos sobre el medio ambiente, o bien, que es preciso su sometimiento al procedimiento de evaluación de impacto ambiental ordinaria, regulado en la subsección 1.^a de sección 2.^a del capítulo VII, del título I, de la ley, por tener efectos significativos sobre el medio ambiente.

El proyecto de explotación porcina de producción y cebo, a ejecutar en el término municipal de Campanario, es encuadrable en el apartado g) del grupo 1, del anexo V de la Ley 16/2015, de 23 de abril, de protección ambiental de la Comunidad Autónoma de Extremadura.

La promotora del proyecto es María José Diestro Calderón, con NIF: xxxxxxxx-V y con domicilio social en Badajoz.

Es Órgano competente para la formulación del informe de impacto ambiental relativo al proyecto la Dirección General de Sostenibilidad de la Consejería para la Transición Ecológica y Sostenibilidad de conformidad con lo dispuesto en el artículo 4.1.d) del Decreto 170/2019, de 29 de octubre, por el que se establece la estructura orgánica de la Consejería para la Transición Ecológica y Sostenibilidad de la Comunidad Autónoma de Extremadura.

Los principales elementos del análisis ambiental del proyecto son los siguientes:

1. Objeto, descripción y localización del proyecto.

El objeto del proyecto es la ampliación de una explotación porcina de producción y cebo con una capacidad de 60 reproductoras, 2 verracos y 844 cerdos de cebo, en régimen intensivo. La explotación porcina se localiza en el polígono 14, parcelas 270 y 242, con una superficie de 2,44 hectáreas, en el término municipal de Campanario. Para el desarrollo de la actividad, la explotación porcina dispondrá de las siguientes instalaciones: tres naves existentes de 595, 228 y 118 m² y una de nueva ejecución de 190 m², para albergar a los cerdos, un Lazareto de 32 m², Aseo/ Vestuario. Además la explotación cuenta con estercolero, fosas de purines de hormigón de 139, 665 y 50 m³ para la recogida de aguas de limpieza de las naves y corral

de manejo de 443 m², un vado sanitario, pediluvios, zona de almacenamiento de cadáveres, silos para pienso, depósito de agua y cerramiento.

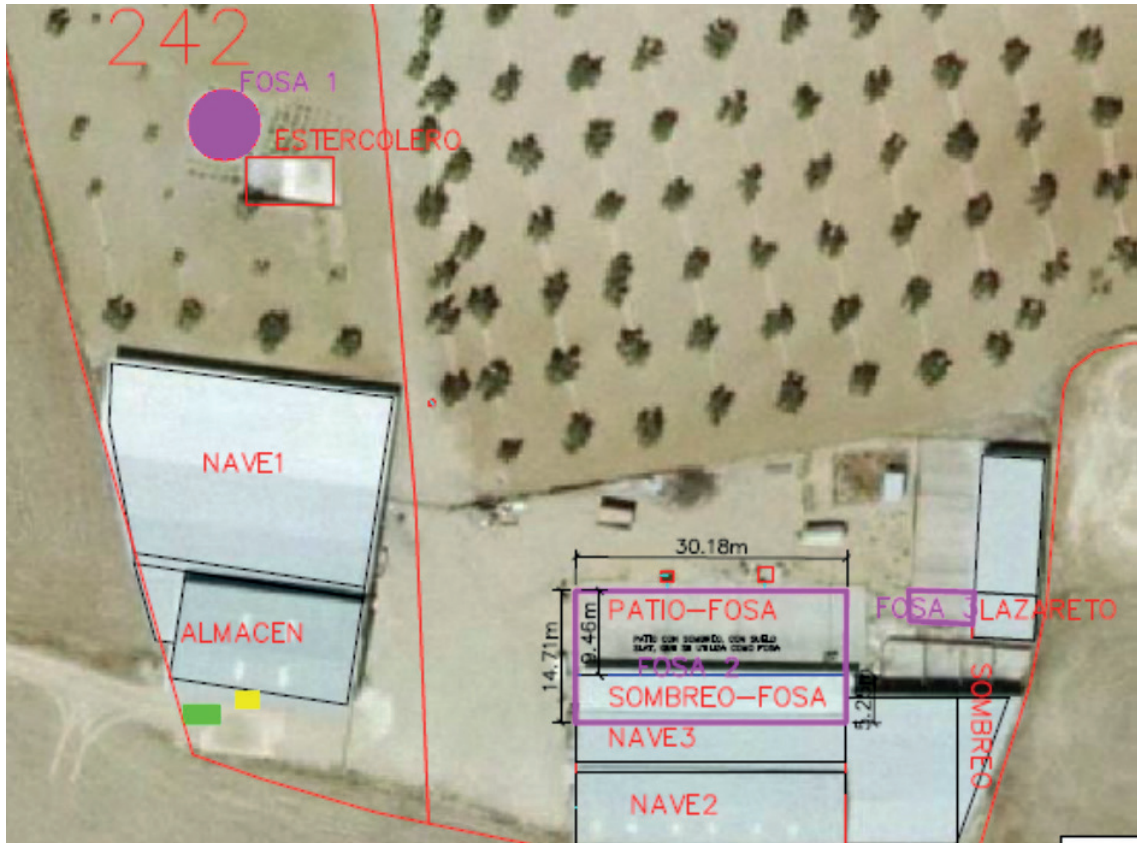

2. Tramitación y consultas.

Con fecha 1 de marzo de 2019, la promotora presenta ante la anterior Dirección General de Medio Ambiente la solicitud de evaluación de impacto ambiental simplificada junto al documento ambiental del proyecto para su sometimiento al procedimiento de evaluación de impacto ambiental. El documento ambiental recibido inicialmente no aportaba información suficiente para la correcta evaluación ambiental del proyecto, información que fue completada en fecha 19 de julio de 2019.

Dando cumplimiento a lo establecido en el artículo 75.1 de la Ley 16/2015, de 23 de abril, de protección ambiental de la Comunidad Autónoma de Extremadura, con fecha 10 de marzo de 2020, la Dirección General de Sostenibilidad ha realizado consultas a las Administraciones Públicas afectadas y las personas interesadas que se relacionan en la tabla adjunta. Se han señalado con una «X» aquellas Administraciones Públicas y personas interesadas que han emitido respuesta.



RELACIÓN DE ORGANISMOS Y ENTIDADES CONSULTADOS	RESPUESTAS RECIBIDAS
Servicio de Conservación de la Naturaleza y Áreas Protegidas	X
Dirección General de Bibliotecas, Archivos y Patrimonio Cultural	X
Dirección General de Urbanismo y Ordenación del Territorio	-
Confederación Hidrográfica del Guadiana	X
Ayuntamiento de Campanario	-
Ecologistas en Acción	-
ADENEX	-
SEO BIRD/LIFE	-
GREENPEACE	-
AMUS	-
Agente del Medio Natural	X

A continuación, se resume el contenido principal de los informes recibidos:

- Con fecha 22 de octubre de 2020 la Dirección General de Bibliotecas, Museos y Patrimonio Cultural informa "favorablemente" condicionado al estricto cumplimiento de las medidas preventivas y correctoras indicadas en este documento por parte de la entidad promotora y a su inclusión en el correspondiente informe de impacto ambiental.
- Con fecha 27 de febrero de 2020, la Confederación Hidrográfica del Guadiana emite informe en el que indica que el cauce del arroyo del Molar discurre a 250 m al sur de la zona de actuación planteada. No se prevé afección a cauces que constituyan el DPH del Estado ni a zonas de servidumbre y policía. En cuanto al consumo de agua consta solicitud de aprovechamiento de aguas subterráneas. En cuanto a los vertidos establece una serie de medidas que han sido tenidas en cuenta en el presente informe.
- El Servicio de Conservación de la Naturaleza y Áreas Protegidas, con fecha 13 de marzo de 2020, informa que para la realización de dicha actividad en ese paraje no es necesario informe de afección de este servicio, dado que la parcela en cuestión no se encuentra incluida en la Red Natura 2000 o en la Red de Espacios Protegidos de Extremadura (RENPEX), ni afecta directamente a valores ambientales incluidos en el anexo I de Aves 2009/147/CE, ni a hábitats y/o especies de los anexos I y II de la Directiva de Hábitats 92/43/CEE o a especies del anexo I del Catálogo Regional de Especies Amenazadas de Extremadura Decreto 37/2001.



Durante el procedimiento de evaluación también se solicitó y recibió informe del Agente del Medio Natural.

3. Análisis del expediente.

Una vez analizada la documentación que obra en el expediente, y considerando las respuestas recibidas a las consultas practicadas, se realiza el siguiente análisis para determinar la necesidad de sometimiento del proyecto al procedimiento de evaluación de impacto ambiental ordinaria previsto en la subsección 1.ª de la sección 2.ª del capítulo VII del título I, según los criterios del anexo X, de la Ley 16/2015, de 23 de abril, de protección ambiental de la Comunidad Autónoma de Extremadura.

3.1. Características del proyecto.

El objeto del proyecto es la ampliación de una explotación porcina de producción y cebo con una capacidad de 60 reproductoras, 2 verracos y 844 cerdos de cebo, en régimen intensivo. La explotación porcina se localiza en el polígono 14, parcelas 270 y 242, con una superficie de 2,44 hectáreas, en el término municipal de Campanario. Para el desarrollo de la actividad, la explotación porcina dispondrá de las siguientes instalaciones: tres naves existentes de 595, 228 y 118 m² y una de nueva ejecución de 190 m², para albergar a los cerdos, un lazareto de 32 m², aseo/ vestuario. Además la explotación cuenta con estercolero, fosas de purines de hormigón de 139, 665 y 50 m³ para la recogida de aguas de limpieza de las naves y corral de manejo de 443 m², un vado sanitario, pediluvios, zona de almacenamiento de cadáveres, silos para pienso, depósito de agua y cerramiento.

La ocupación del suelo por parte de la actividad se limita a la superficie ocupada por las naves, corral e instalaciones auxiliares, así como el ocupado durante la fase de construcción y funcionamiento por los vehículos que entren y salgan de la parcela.

Los residuos generados durante el funcionamiento de la explotación, según el documento ambiental aportado, serán principalmente cadáveres de animales, residuos zoonosanitarios, residuos asimilables a urbanos y las aguas residuales procedentes de las instalaciones.

Los estiércoles serán gestionados mediante aplicación agrícola.

La explotación dispondrá de sistemas estancos e impermeables para la retención y almacenamiento de estiércoles, lixiviados y aguas de limpieza generadas por la actividad.

El agua requerida por la explotación será la necesaria para el consumo por los cerdos y para la limpieza de las instalaciones, proviniendo la misma de un pozo, que deberá contar con la autorización de la Confederación Hidrográfica pertinente.



Los ruidos generados por la actividad provendrán principalmente por la maquinaria utilizada durante la construcción de las instalaciones y puntualmente por la entrada y salida de vehículos para el suministro de materias primas y evacuación de los residuos generados.

3.2. Ubicación del proyecto.

3.2.1. Descripción del lugar.

El entorno en el que se ubica la explotación se caracteriza por ser una zona de carácter agropecuario dedicada en su mayoría a cultivo de secano, con algunas parcelas dedicadas a olivar y algunas explotaciones ganaderas. La zona en la que se ubicará presenta unas pendientes medias del 6 %.

El cauce del arroyo del Molar discurre a 250 m al sur de la zona de actuación planteada.

El proyecto no presenta incidencias sobre el Patrimonio Arqueológico conocido.

3.2.2. Alternativas al proyecto.

El documento ambiental plantea alternativas para la instalación de la explotación ganadera:

Alternativas de la explotación

— Alternativa cero (descartada): Implicaría la no realización de la ampliación del proyecto objeto de esta declaración. Queda descartada por la promotora ya que el no acometer la explotación proyectada mermaría la capacidad productiva de la explotación. Por otro lado, no generaría mayor riqueza económica al entorno por el trabajo en mano de obra que lleva consigo la ampliación proyectada.

Además se han tenido en cuenta 3 alternativas más:

— La alternativa 1 que es objeto del proyecto consiste en la ampliación de la explotación en las naves existentes. En esta ubicación se respeta la normativa urbanística, medioambiental y de distancias a cursos y puntos de agua, así como favorecer la operatividad en el trabajo diario por su distancia a los accesos de la finca y además así evitando la construcción de nuevas edificaciones.

— La alternativa 2, consistiría en ubicar la instalación en una finca distinta, a pesar de ser ambientalmente viable, es menos apta ya que supondría gastos en la adquisición de una nueva propiedad, sin garantías de que en la finca adquirida la instalación de la explotación fuera más viable desde el punto de vista medioambiental.

- La alternativa 3, consistiría en ejecutar nuevas naves dentro de la finca en una ubicación diferente, a pesar de ser ambientalmente viable, es también menos apta ya que a pesar de ubicarse en las mismas parcelas que la explotación supondría una merma operativa para la actividad y dificultaría el cumplimiento de la distancia a cursos de agua.

Por tanto, finalmente la alternativa seleccionada para la instalación de la explotación porcina es la alternativa 1 al ser la más viable a nivel técnico, a nivel ambiental, a nivel de usos del suelo y de propiedad, sin sobreafecciones ambientales significativas por la ejecución de la explotación proyectada.

3.3. Características del potencial impacto.

- Red Natura 2000 y Áreas Protegidas.

La parcela en cuestión no se encuentra incluida en la Red Natura 2000 o en la Red de Espacios Protegidos de Extremadura (RENPEX), ni afecta directamente a valores ambientales incluidos en el Anexo I de Aves 2009/147/CE, ni a hábitats y/o especies de los anexos I y II de la Directiva de Hábitats 92/43/CEE o a especies del anexo I del Catálogo Regional de Especies Amenazadas de Extremadura Decreto 37/2001.

Con las pertinentes medidas correctoras, se asegurará la no afección a estos lugares ni a especies o hábitats.

- Sistema hidrológico y calidad de las aguas.

El cauce del arroyo del Molar discurre a 250 m al sur de la zona de actuación planteada.

Con las pertinentes medidas correctoras, se asegurará una mínima afección, evitando perjudicar a la calidad de las aguas.

- Suelos.

El entorno en el que se ubica la explotación se caracteriza por ser una zona de carácter agropecuario dedicada en su mayoría a cultivo de secano, con algunas parcelas dedicadas a olivar y algunas explotaciones ganaderas. La zona en la que se ubicará presenta unas pendientes medias del 6 %.

Las acciones que pueden causar mayor impacto pertenecen a la fase de construcción mediante los movimientos de maquinaria y excavaciones para la construcción de la nave y edificaciones auxiliares, así como la ocasionada como consecuencia del manejo de los cerdos.



Respecto a la contaminación del suelo, no es previsible la generación de vertidos que puedan contaminar el suelo y los que puedan producirse durante la ejecución y desarrollo del proyecto, serán de escasa entidad y evitables y/o corregibles con la aplicación de las medidas preventivas y correctoras propuestas.

Con las pertinentes medidas correctoras los efectos sobre el suelo no serán significativos.

— Fauna.

No hay datos de la presencia de valores ambientales protegidos en el área de actuación.

No es previsible que la actividad tenga efectos significativos sobre valores ambientales.

— Vegetación.

No hay datos de la presencia de valores ambientales protegidos en el área de actuación.

No es previsible que la actividad tenga efectos significativos sobre hábitat naturales.

— Paisaje.

La instalación se sitúa en una parcela con pendientes medias de 6 %, dedicados a pastos y olivar.

El paisaje circundante a la explotación es un paisaje agropecuario con prevalencia de cultivos de secano, olivar y explotaciones ganaderas.

Se prevé que el impacto sobre el paisaje sea mínimo debido a que el proyecto se localiza en una zona de carácter agropecuario de similares características. No obstante, el proyecto contempla la aplicación de medidas de integración paisajísticas.

— Calidad del aire, ruido y contaminación lumínica.

Durante la fase de construcción del proyecto la calidad del aire se verá afectada por la emisión difusa de partículas de polvo y emisiones gaseosas a la atmósfera y se generará ruido, en todos los casos producidos por el funcionamiento de la maquinaria y movimientos de tierra. Las medidas preventivas y correctoras habituales para este tipo de obras disminuyen el impacto causado. En la fase de funcionamiento el impacto sobre la calidad del aire, lo mismo que el ruido y la contaminación lumínica, y se limita al movimiento de vehículos en operaciones de suministro de mercaderías, carga y descarga de animales, retirada de residuos y operaciones de mantenimiento y trabajo diario, así como con los contaminantes emitidos por los animales.



Los contaminantes emitidos a la atmósfera derivados de los animales presentes en la explotación serán principalmente N₂O (almacenamiento exterior de estiércol), NH₃ (volatilización en estabulamiento y almacenamiento exterior) y CH₄ (volatilización en estabulamiento y almacenamiento exterior). Todas emisiones provienen de focos difusos y dada la enorme dificultad para el control de los valores límite de emisión de las mismas se sustituirán por la aplicación de una serie de medidas presentes en la resolución.

No es previsible que la actividad tenga efectos significativos sobre la calidad de aire, ruido y contaminación lumínica siempre y cuando se adopten las medidas correctoras propuestas.

— Patrimonio arqueológico y dominio público.

El área de implantación no presenta afecciones directas al patrimonio arqueológico o etnográfico presente en la Carta Arqueológica.

En el área de estudio no discurren vías pecuarias ni caminos públicos.

No se prevé ninguna afección a monte de utilidad pública. En el entorno cercano de la explotación no existen montes de utilidad pública.

— Consumo de recursos y cambio climático.

Los recursos consumidos serían la ocupación del suelo por parte de las instalaciones, y el consumo de cereales y agua por parte de los animales.

La actividad ganadera también podría tener efectos sobre el cambio climático derivados de las emisiones gases producidas durante el estabulamiento de los animales y almacenamiento exterior de sus deyecciones principalmente. Para ello se proponen una serie de medidas presentes en esta resolución.

No se prevén efectos significativos sobre los recursos y cambio climático siempre y cuando se adopten las medidas propuestas para ello.

— Medio socioeconómico.

El impacto para este medio es positivo por la generación de empleo y de la actividad económica. Esto contribuirá a fijar población en el entorno de la instalación, que en Extremadura tiene una importancia vital. En cuanto a la actividad económica se verá beneficiada por la recaudación de impuestos (Impuesto sobre los Bienes Inmuebles, Impuesto sobre la Actividad Económica, Impuesto sobre Construcciones, Instalaciones y Obras). La población se verá beneficiada por la creación de empleo y la mejora de la economía, lo que contribuirá a asentar la propia población e incrementará la renta media.



— Sinergias.

No se presentan sinergias en la documentación aportada.

— Vulnerabilidad del proyecto.

La promotora incluye "Análisis de Vulnerabilidad del Proyecto" en el documento ambiental, de conformidad con lo estipulado en la Ley 9/2018, de 5 de diciembre, por la que se modifica la Ley 21/2013, de 9 de diciembre, de evaluación ambiental, conforme a las premisas y directrices de la Instrucción 2/2020, dictada por la Dirección General de Sostenibilidad, sobre el análisis de la vulnerabilidad de los proyectos sometidos a evaluación de impacto ambiental ante accidentes graves o catástrofes, sobre el riesgo de que se produzcan dichos accidentes o catástrofes y sobre los probables efectos adversos significativos sobre el medio ambiente en caso de ocurrencia de los mismos. La promotora manifiesta en el mismo que no existen riesgos de vulnerabilidad ante accidentes graves o catástrofes.

En conclusión, se trata de una actividad que no tiene efectos adversos significativos sobre el medio ambiente, siempre que se apliquen las medidas recogidas en el apartado 4 "Condiciones y medidas para prevenir y corregir los efectos adversos sobre el medioambiente". Igualmente, el proyecto no afecta a espacios de la Red Natura 2000. Por ello, del análisis técnico se concluye que no es preciso someter el proyecto a evaluación de impacto ambiental ordinaria.

4. Condiciones y medidas para prevenir y corregir los efectos adversos sobre el medio-ambiente.

a. Condiciones de carácter general.

- Deberán cumplirse todas las medidas protectoras y correctoras descritas en el documento ambiental, en tanto no entren en contradicción con el condicionado del presente informe.
- Antes de comenzar los trabajos se contactará con los Agentes del Medio Natural de la zona a efectos de asesoramiento para una correcta realización de los mismos.
- Se informará a todo el personal implicado en la ejecución de este proyecto del contenido del presente informe de impacto ambiental, de manera que se ponga en su conocimiento las medidas que deben adoptarse a la hora de realizar los trabajos. Asimismo, se dispondrá de una copia del presente informe en el lugar donde se desarrollen los trabajos.



- Cualquier modificación del proyecto original deberá ser comunicada al órgano ambiental. Dichas modificaciones no podrán llevarse a cabo hasta que éste no se pronuncie sobre el carácter de la modificación, al objeto de determinar si procede o no someter nuevamente el proyecto al trámite ambiental oportuno.
 - No se realizará ningún tipo de obra auxiliar sin contar con su correspondiente informe, según la legislación vigente.
 - Deberá tenerse en cuenta la normativa en materia de incendios forestales, Decreto 260/2014, de 2 de diciembre, por el que se regula la Prevención de los incendios forestales en la Comunidad Autónoma de Extremadura y modificaciones posteriores, así como el Decreto 52/2010, de 5 de marzo, por el que se aprueba el plan de lucha contra incendios forestales de la Comunidad Autónoma de Extremadura (Plan Info-ex), y modificaciones posteriores.
 - Cualquier actuación que se realice en el DPH requiere autorización administrativa previa. De acuerdo con el artículo 126 del Reglamento del DPH, la tramitación de expedientes de autorización de obras dentro, o sobre, el DPH se realizará según el procedimiento normal regulado en los artículos 53 y 54, con las salvedades y precisiones que en aquel se indican.
 - Si durante el desarrollo de los trabajos o la actividad se detectara la presencia de alguna especie de fauna o flora silvestre incluida en el Catálogo de Especies Amenazadas de Extremadura (Decreto 37/2001, de 6 de marzo, por el que se regula el Catálogo Regional de Especies Amenazadas de Extremadura, y Decreto 78 /2018, de 5 de junio, por el que se modifica el Decreto 37/2001, de 6 de marzo, por el que se regula el Catálogo Regional de Especies Amenazadas de Extremadura), y/o en el Catálogo Español de Especies Amenazadas (Real Decreto 130/2011, de 4 de febrero, para el desarrollo del Listados de Especies Silvestres en Régimen de Protección Especial y del Catálogo Español de Especies Amenazadas), se notificará al personal técnico de la Dirección General de Sostenibilidad y al Agente del Medio Natural de la zona que darán las indicaciones oportunas.
 - Respecto a la ubicación y construcción, se atenderá a lo establecido en la Normativa Urbanística y en la autorización ambiental unificada, correspondiendo al Ayuntamiento de Campanario y a la Dirección General de Sostenibilidad las competencias en estas materias.
- b. Medidas en fase de construcción.
- Se limitarán los trabajos en la explotación de forma que se realicen durante el horario diurno de forma que se eviten molestias y minimice la posible afección por ruidos.



- No se permitirá el funcionamiento de ninguna fuente sonora cuyo nivel de recepción externa sobrepase, al límite de parcela, los niveles máximos permitidos en la legislación vigente.
- Para facilitar la integración paisajística, los acabados de las construcciones deberán ser de tonos que se integren en el entorno, utilizando tonos tostados, ocre o albero. Otras instalaciones auxiliares con acabados metálicos como tolvas, silos y/o depósitos de agua, deberán ser de color similar al de las cubiertas. En cualquiera de los elementos constructivos no deben utilizarse tonos llamativos o brillantes.
- La explotación dispondrá de un sistema estanco para la recogida y almacenamiento de los lixiviados y de las aguas de limpieza generadas en las instalaciones que evite el riesgo de filtración y contaminación de las aguas superficiales y subterráneas. Para ello, dispondrá de red de saneamiento mediante tuberías, y fosas con tratamiento impermeabilizante que garantice su estanqueidad. Las fosas deberán contar con capacidad suficiente para almacenar generada en la limpieza de las instalaciones. Las fosas de contarán con una cuneta o un talud perimetral que evite el acceso de aguas de escorrentía, y además, dispondrán de un cerramiento perimetral que impida el acceso de personas y animales. Para controlar su estanqueidad, se dispondrán pozos testigos capaces de detectar roturas o mal funcionamiento del sistema de impermeabilización.
- La explotación dispone de un estercolero, que deberán contar con tratamiento impermeabilizante que garantice su estanqueidad. La capacidad de almacenamiento será de, al menos, la producción de 15 días de estiércoles sólidos. El estercolero se deberá vaciar antes de superar los 2/3 de su capacidad, momento en el que se comprobará que se encuentra en condiciones óptimas, reparando cualquier deficiencia. Contará con pendiente para que los lixiviados que se produzcan se dirijan a una fosa de purines. El estercolero se deberá cubrir mediante la construcción de un cobertizo o una cubierta flexible (plástica), que impida el acceso de pluviales al cubeto.
- Se habilitará una zona en el interior de los límites de las parcelas afectadas para el mantenimiento de vehículos. No se realizarán tareas de mantenimiento de la maquinaria o los vehículos en áreas distintas a las destinadas para ello. Estas zonas se ubicarán fuera del Dominio Público Hidráulico.
- En caso de realización de captaciones de aguas públicas, deberán disponer de la correspondiente autorización de la Confederación Hidrográfica correspondiente que garantice el abastecimiento.



- Con objeto de preservar la adecuada gestión y seguimiento de los residuos retirados, la promotora tendrá a disposición los documentos que acrediten la correcta gestión de los mismos a los diferentes gestores autorizados.
- Los residuos producidos se gestionarán por gestor autorizado conforme a la Ley 22/2011, de 28 de julio, de residuos y suelos contaminados. Deberán habilitarse las correspondientes áreas de almacenamiento de los residuos en función de su tipología, clasificación y compatibilidad.
- Al finalizar las obras se pondrá especial atención en la retirada de cualquier material no biodegradable o contaminante que se produzca a la hora de realizar los trabajos (embalajes, plásticos, metales, etc.). Estos residuos deberán almacenarse de forma separada y gestionarse por gestor autorizado.
- Los residuos de construcción y demolición (RCD) que se generen, se deberán separar adecuadamente y entregar a una planta de reciclaje autorizada para su tratamiento, cumpliendo en todo caso con lo establecido en el Real Decreto 105/2008, de 1 de febrero, por el que se regula la producción y gestión de los residuos de construcción y demolición, y en el Decreto 20/2011, de 25 de febrero, por el que se establece el régimen jurídico de la producción, posesión y gestión de los residuos de construcción y demolición en la Comunidad Autónoma de Extremadura.
- Los movimientos de tierra serán los descritos en el proyecto. Se evitará realizar estos trabajos en periodos de lluvias para evitar el arrastre de sedimentos por escorrentía. Si fuera necesario se realizarán aportes de tierra vegetal extra en las áreas con peligro de erosión
- Se instalará una pantalla vegetal con especies autóctonas, dispuestas de manera irregular dando aspecto natural y utilizando un marco de plantación suficiente para cumplir su función de ocultación.
- El cerramiento perimetral será de malla ganadera no estará anclado al suelo en puntos diferentes a los postes y no tendrá ningún elemento cortante o punzante. En todo caso, se solicitará la autorización preceptiva ante la Dirección General de Sostenibilidad, siempre y cuando no cumpla con los criterios establecidos en el artículo 17.f del Decreto 226/2013, de 3 de diciembre, por el que se regula las condiciones para la instalación, modificación y reposición de cerramientos cinegéticos y no cinegéticos en la Comunidad Autónoma de Extremadura.
- Se colocarán pasos de fauna a lo largo del vallado de cerramiento siguiendo las pautas básicas del manual Prescripciones técnicas para el diseño de pasos de fauna

y vallados perimetrales (segunda edición, revisada y ampliada), para facilitar los movimientos de fauna y minimizar el efecto barrera. Se deberá garantizar el mantenimiento de las características y funciones de estas estructuras durante toda la vida útil del proyecto.

— En cuanto a las medidas correctoras de cara a la protección del patrimonio arqueológico no detectado en superficie que pudiera verse afectado en el transcurso de las obras, serán las siguientes:

- Será obligatorio un control y seguimiento arqueológico por parte de técnicos cualificados de todos los movimientos de tierra en cotas bajo rasante natural, desbroces o destocoamiento que conlleve la ejecución del proyecto de referencia con respecto a los elementos arqueológicos arriba referidos. En esos casos, el control arqueológico será permanente y a pie de obra, y se hará extensivo a todas las actuaciones de desbroces iniciales, gradeos, instalaciones auxiliares, destocados, replantes, zonas de acopios, caminos de tránsito y todas aquellas otras actuaciones que derivadas de la obra generen los citados movimientos de tierra en cotas bajo rasante natural.
- Si como consecuencia de estos trabajos se confirmara la existencia de restos arqueológicos que pudieran verse afectados por las actuaciones derivadas del proyecto de referencia, se procederá a la paralización inmediata de las obras en la zona de afección, se balizará la zona para preservarla de tránsitos, se realizará una primera aproximación cronocultural de los restos, y se definirá la extensión máxima del yacimiento en superficie. Estos datos serán remitidos mediante informe técnico a la Dirección General de Patrimonio Cultural que cursará visita de evaluación con carácter previo a la emisión de informe de necesidad de excavación completa de los hallazgos localizados. En el caso que se considere oportuno, dicha excavación no se limitará en exclusiva a la zona de afección directa, sino que podrá extenderse hasta alcanzar la superficie necesaria para dar sentido a la definición contextual de los restos y a la evolución histórica del yacimiento. Así mismo, se acometerán cuantos procesos analíticos (dataciones, botánicos, faunísticos, etc.) se consideren necesarios para clarificar aspectos relativos al marco cronológico y paleopaisajístico del yacimiento afectado. Finalizada la intervención arqueológica y emitido el informe técnico exigido por la legislación vigente (artículo 9 del Decreto 93/1997, regulador de la actividad arqueológica en Extremadura), se emitirá, en función de las características de los restos documentados, autorización por la Dirección General de Patrimonio para el levantamiento de las estructuras localizadas con carácter previo a la continuación de las actuaciones en este punto, previa solicitud por parte de la empresa ejecutora de las obras.



- Si en alguna zona la pendiente del terreno requiriese realizar movimientos de tierras para reducirla, se retirará la tierra vegetal antes para extenderla al final, especialmente en los taludes. Se evitará realizar estos trabajos en periodos de lluvias para evitar el arrastre de sedimentos por escorrentía. Si fuera necesario se realizarán aportes de tierra vegetal extra en las áreas con peligro de erosión.
- No se ocupará ninguna zona de vegetación natural asociada a los encharcamientos y cauces.
- Las aguas residuales generadas en los aseos serán almacenadas en una fosa séptica estanca (diferente a las fosas de purines) y se gestionarán por gestor autorizado.
- Respecto a la aplicación de purines como abono orgánico, se estará a lo dispuesto en el presente informe y normativa vigente, y en todo caso, el seguimiento ambiental de la actuación contemplará la valoración de los efectos sobre el arbolado, de forma que puedan corregirse posibles efectos adversos.
- Como medida fitosanitaria y de prevención de incendios forestales, se retirarán o eliminarán todos los restos vegetales en un plazo no superior a dos meses desde la corta.

c. Medidas en fase de explotación.

- Se mantendrán en correcto estado de funcionamiento y operativas todas las instalaciones y dispositivos para cumplir las medidas correctoras incluidas en la presente declaración.
- Para el control del programa de gestión de estiércol, la explotación deberá disponer de un “Libro de Registro de Gestión de Estiércoles” que recoja de forma detallada los volúmenes extraídos y el destino de cada partida. En el caso de que se eliminen como abono orgánico se dispondrá, además, de un “Plan de Aplicación Agrícola” de los estiércoles en el que conste, por años, la producción de estiércoles o purines, su contenido en nitrógeno, así como las parcelas donde se aplica, qué se cultiva y en qué momento se realizan las aplicaciones. La aplicación agrícola se realizará cumpliendo las siguientes condiciones:
 - La aplicación total de nitrógeno / ha por año será inferior a 80 kg en cultivos de secano y 170 kg en regadío. Para los cálculos se tendrán en cuenta todos los aportes de nitrógeno en la finca (purines o estiércol procedente de ganado, fertilizantes con contenido en nitrógeno, etc.).



- Se buscarán los momentos de máximas necesidades de los cultivos. No se harán en suelos con pendientes superiores al 10 %, ni en suelos inundados o encharcados, ni antes de regar ni cuando el tiempo sea lluvioso. Se dejará sin abonar una franja de 100 m de ancho alrededor de todos los cursos de agua. No se aplicarán a menos de 300 m de una fuente, pozo o embalse que suministre agua para el consumo humano. No se aplicará de forma que cause olores u otras molestias a los vecinos. La distancia mínima para la aplicación del purín sobre el terreno, respecto de núcleos de población será de 1.000 m.
- Los residuos producidos se gestionarán por gestor autorizado conforme a la Ley 22/2011, de 28 de julio, de residuos y suelos contaminados.
- Los residuos peligrosos generados en las instalaciones deberán envasarse, etiquetarse y almacenarse conforme a lo establecido en la normativa vigente y normas técnicas de aplicación. El tiempo máximo para el almacenamiento de residuos peligrosos no superará los seis meses.
- La eliminación de los cadáveres se efectuará conforme a las disposiciones del Reglamento (CE) n.º 1069/2009 del Parlamento Europeo y del Consejo de 21 de octubre de 2009 por el que se establecen las normas sanitarias aplicables a los subproductos animales y los productos derivados no destinados al consumo humano y por el Reglamento (UE) n.º 142/2011, de la Comisión de 25 de febrero de 2011. Se observará que el almacenamiento de los cadáveres se realice en condiciones óptimas y fuera del recinto de la instalación.
- Los animales serán manejados en intensivo en nave y corral de manejo. En todo caso, si como consecuencia del manejo de la explotación se produjese la degradación física del suelo, la pérdida de vegetación o la contaminación por nitratos de las aguas será responsabilidad del propietario, el cual deberá adoptar las medidas correspondientes para la recuperación del medio.
- Queda prohibido, con carácter general, el vertido directo o indirecto de aguas y productos residuales susceptibles de contaminar las aguas continentales o cualquier otro elemento del dominio público hidráulico, salvo que cuente con la previa autorización administrativa de la Confederación Hidrográfica correspondiente.
- Se deberá realizar un análisis con periodicidad anual del parámetro nitratos en un pozo o sondeo situado dentro de la explotación que deberá ser remitido a la Confederación Hidrográfica correspondiente, con objeto de realizar un seguimiento de los niveles de contaminación difusa en la zona.



- Efectuar los procesos de limpieza, desinfección y desinsectación de forma periódica, para mantener las instalaciones existentes en buenas condiciones higiénico-sanitarias. No obstante, al final de cada ciclo se realizarán vacíos sanitarios de las instalaciones que albergan los animales.
- No se producirá ningún tipo de acumulación de materiales o vertidos fuera de las zonas habilitadas.
- Deberá asegurarse la viabilidad y supervivencia de las plantaciones de la pantalla vegetal, especialmente en la época estival, así como la reposición de las marras que fueran necesarias. Deberá contemplarse la instalación de sistemas de protección (cercamiento o jaulas) en el caso de ser necesario para asegurar su viabilidad.
- Se cumplirá con la normativa de ruidos, el Decreto 19/1997, e 4 de febrero, de Reglamentación de Ruidos y Vibraciones de Extremadura y Real Decreto 1367/2007, de 19 de octubre, por el que se desarrolla la Ley 37/2003, de 17 de noviembre, del Ruido, en lo referente a zonificación acústica, objetivos de calidad y emisiones acústicas.
- En caso de llevar a cabo la instalación de sistemas de iluminación exterior con una potencia instalada mayor a 1 kW incluidas en las instrucciones técnicas complementarias ITC-BT-09 del Reglamento electrotécnico para baja tensión y con objeto de reducir la contaminación lumínica de alumbrado exterior, les serán de aplicación las disposiciones relativas a contaminación lumínica, recogidas en el Real Decreto 1890/2008, de 14 de noviembre, por el que se aprueba el Reglamento de eficiencia energética en instalaciones de alumbrado exterior, y sus Instrucciones Técnicas Complementarias EA-01 a EA-07.

d. Programa de vigilancia y seguimiento ambiental.

- La promotora deberá disponer de un programa de vigilancia ambiental que deberá contener, al menos, un informe anual sobre el seguimiento de las medidas incluidas en el informe de impacto ambiental.
- En base al resultado de estos informes se podrán exigir medidas correctoras suplementarias para corregir las posibles deficiencias detectadas, así como otros aspectos relacionados con el seguimiento ambiental no recogidos inicialmente.

e. Otras disposiciones.

Teniendo en cuenta todo ello, así como la no afección del proyecto a espacios de la Red Natura 2000, esta Dirección General de Sostenibilidad a propuesta del Servicio de Prevención, Calidad Ambiental y Cambio Climático resuelve, de acuerdo con la evaluación



de impacto ambiental simplificada practicada conforme a lo previsto en la subsección 2.ª de la sección 2.ª del capítulo VII del título I, tras el análisis realizado con los criterios del anexo X de la Ley 16/2015, de 23 de abril, de protección ambiental de la Comunidad Autónoma de Extremadura, que no es previsible que el proyecto "explotación porcina" vaya a producir impactos adversos significativos sobre el medio ambiente, y por tanto, la innecesaridad de su sometimiento al procedimiento de evaluación de impacto ambiental ordinaria.

El informe de impacto ambiental perderá su vigencia y cesará en la producción de los efectos que le son propios si, una vez publicado en el Diario Oficial de Extremadura, no se hubiera procedido a la autorización del proyecto en el plazo de cinco años desde su publicación.

Su condicionado podrá ser objeto de revisión y actualización por parte del órgano ambiental cuando:

- Se produzca la entrada en vigor de nueva normativa que incida sustancialmente en el cumplimiento de las condiciones fijadas en el mismo.
- Cuando durante el seguimiento del cumplimiento del mismo se detecte que las medidas preventivas, correctoras o compensatorias son insuficientes, innecesarias o ineficaces.

De conformidad con lo dispuesto en el artículo 76.6 de la Ley 16/2015, de 23 de abril, de protección ambiental de la Comunidad Autónoma de Extremadura, el informe de impacto ambiental no será objeto de recurso alguno, sin perjuicio de los que, en su caso, procedan en vía administrativa o judicial frente al acto, en su caso, de autorización del proyecto.

El informe de impacto ambiental será objeto de publicación en el Diario Oficial de Extremadura y en la página web de la Consejería para la Transición Ecológica y Sostenibilidad (<http://extremambiente.gobex.es/>).

El presente informe de impacto ambiental se emite a los solos efectos ambientales y en virtud de la legislación específica vigente, sin perjuicio de aquellas otras autorizaciones sectoriales o licencias que sean necesarias para la ejecución del proyecto.

Mérida, 3 de mayo de 2022.

El Director General de Sostenibilidad,
JESÚS MORENO PÉREZ



RESOLUCIÓN de 3 de mayo de 2022, de la Dirección General de Sostenibilidad, por la que se otorga autorización ambiental unificada para la explotación porcina de cebo en régimen intensivo, en la finca denominada "Dehesa las Viñas", solicitada por José Manuel Carretero García, en el término municipal de Feria. (2022061499)

ANTECEDENTES DE HECHO

Primero. Con fecha 19 de noviembre de 2020 tiene entrada en el Registro Único de la Junta de Extremadura, cuya documentación se completó con fecha 15 de abril de 2021, la solicitud de autorización ambiental unificada (AAU) para la instalación de una explotación porcina de cebo en régimen intensivo en el término municipal de Feria y promovida por José Manuel Carretero García con domicilio social en avda. Miguel Hernández, 144, de Almendralejo (Badajoz).

Segundo. El proyecto consiste en la instalación de una explotación porcina en régimen intensivo con capacidad para 2.000 plazas de cebo. Esta actividad está incluida en el ámbito de aplicación de la Ley 16/2015, de 23 de abril, de protección ambiental de la Comunidad Autónoma de Extremadura. En particular en la categoría 1.2 del anexo II.

Las instalaciones de la explotación porcina se ubicarán en las parcelas 562, 563 y 564 del polígono 7 del término municipal de Feria (Badajoz). La superficie de la finca denominada "Dehesa las Viñas" es de 5,0646 hectáreas.

Tercero. La instalación cuenta con Resolución por la que se formula informe de impacto ambiental de fecha 28 de enero de 2022 (Expte.: IA21/0775), el cual se incluye íntegramente en el anexo II de la presente resolución.

Cuarto. Con fecha 28 de junio de 2021, el Órgano ambiental publica Anuncio en su sede electrónica, poniendo a disposición del público, durante un plazo de 10 días, la información relativa al procedimiento de solicitud de autorización ambiental unificada, de conformidad con lo dispuesto en el artículo 16.5 de la Ley 16/2015, de 23 de abril, de protección ambiental de la Comunidad Autónoma de Extremadura.

Quinto. Para dar cumplimiento a lo dispuesto en el artículo 16.4 de la Ley 16/2015, de 23 de abril, de protección ambiental de la Comunidad Autónoma de Extremadura, tras la modificación introducida en la misma por la Ley 8/2019, de 5 de abril, para una Administración más ágil en la Comunidad Autónoma de Extremadura, la Dirección General de Sostenibilidad (DGS) promovió con fecha 29 de junio de 2021 la participación real y efectiva de las personas interesadas, en todo caso de los vecinos inmediatos.

Sexto. Con fecha 5 de octubre de 2021, se remite copia del expediente al Ayuntamiento de Feria, en el que se le indicaba que disponía de un plazo de 20 días desde la recepción del



expediente, para remitir un Informe Técnico que se pronunciara sobre la adecuación de la instalación a todas aquellas materias de competencia municipal, de conformidad con lo dispuesto en el artículo 25.2 de la Ley 7/1985, de 2 de abril, Reguladora de las Bases de Régimen Local. La Técnica Municipal del Ayuntamiento de Feria emite informe con fecha 16 de marzo de 2022.

Séptimo. Para dar cumplimiento al apartado 8 del artículo 16, de la Ley 16/2015, de 23 de abril, de protección ambiental de la Comunidad Autónoma de Extremadura, la Dirección General de Sostenibilidad se dirigió mediante escritos de fecha 5 de abril de 2022 a José Manuel Carretero García, al Ayuntamiento de Feria y a las organizaciones no gubernamentales cuyo objeto sea la defensa de la naturaleza y el desarrollo sostenible con objeto de proceder al trámite de audiencia a los interesados, sin que se hayan pronunciado al respecto.

Octavo. A los anteriores antecedentes de hecho, le son de aplicación los siguientes,

FUNDAMENTOS DE DERECHO

Primero. Es órgano competente para la resolución del presente procedimiento la Dirección General de Sostenibilidad de la Consejería para la Transición Ecológica y Sostenibilidad, en virtud de lo dispuesto en el artículo 15 de la Ley 16/2015, de 23 de abril, de protección ambiental de la Comunidad Autónoma de Extremadura y de conformidad con el artículo 31.3 del Decreto 87/2019, de 2 de agosto, por el que se establece la estructura orgánica básica de la Administración de la Comunidad Autónoma de Extremadura.

Segundo. Conforme a lo establecido en el artículo 14.2 de la Ley 16/2015, de 23 de abril, de protección ambiental de la Comunidad Autónoma de Extremadura, "Se somete a autorización ambiental unificada el montaje, explotación, traslado o modificación sustancial, de las instalaciones de titularidad pública o privada en las que se desarrolle alguna de las actividades que se incluyen en el anexo II de la presente ley".

Tercero. La actividad cuya autorización se pretende, se encuentra incluida en el ámbito de aplicación de la Ley 16/2015, de 23 de abril, de protección ambiental de la Comunidad Autónoma de Extremadura. En concreto, en la categoría 1.2. del anexo II, relativa a "Instalaciones ganaderas, no incluidas en el anexo I, destinadas a la cría de ganado porcino, incluyendo jabalíes, que dispongan de más de 350 emplazamientos o animales autorizados para cerdos de cría y/o 50 emplazamientos o animales para cerdas reproductoras".

A la vista de los anteriores antecedentes de hecho, fundamentos de derecho y del informe técnico, habiéndose dado debido cumplimiento a todos los trámites previstos legalmente, la Dirección General de Sostenibilidad,

**RESUELVE:**

Otorgar autorización ambiental unificada a favor de José Manuel Carretero García, para instalación de explotación porcina en régimen intensivo, incluida en la categoría 1.2. del anexo II, relativa a "Instalaciones ganaderas, no incluidas en el Anexo I, destinadas a la cría de ganado porcino, incluyendo jabalíes, que dispongan de más de 350 emplazamientos o animales autorizados para cerdos de cría y/o 50 emplazamientos o animales para cerdas reproductoras.", ubicada en el término municipal de Feria, a los efectos recogidos en la Ley 16/2015, de 23 de abril, de protección ambiental de la Comunidad Autónoma de Extremadura, y en el Decreto 81/2011, de 20 de mayo, por el que se aprueba el Reglamento de autorizaciones y comunicación ambiental de la Comunidad Autónoma de Extremadura, señalando que en el ejercicio de la actividad se deberá cumplir el condicionado fijado a continuación y el recogido en la documentación técnica entregada, excepto en lo que ésta contradiga a la presente autorización, sin perjuicio de las prescripciones de cuanta normativa sea de aplicación a la actividad de referencia en cada momento. El n.º de expediente de la actividad proyectada es el AAU20/152.

CONDICIONADO AMBIENTAL DE LA AUTORIZACIÓN AMBIENTAL UNIFICADA

- a - Tratamiento y gestión del estiércol.

1. El tratamiento y gestión de los estiércoles sólidos y licuados (purines) que se generen en esta explotación porcina se llevará a cabo mediante la retirada de los mismos por gestor autorizado. Para el control de la gestión de estos residuos agroganaderos, la instalación deberá disponer de un Libro de Registro de Gestión, conforme a lo establecido en el artículo 8 del Decreto 158/1999, de 14 de septiembre, de regulación zootécnico-sanitaria de las explotaciones porcinas en la Comunidad Autónoma de Extremadura.

La generación de estiércoles asociada al funcionamiento normal del complejo porcino se estima en 4.600 m³/año de purines, que suponen unos 14.500 kg de nitrógeno /año; calculados en base a los factores recogidos en el anexo IV del Decreto 158/1999. Todas las deyecciones generadas deberán gestionarse adecuadamente, dejando constancia de esta gestión en el Libro de Registro de Gestión de Estiércoles.

2. El complejo porcino deberá disponer de un sistema para la recogida y almacenamiento de los purines y las aguas de limpieza, generados en las naves de secuestro, que evite el riesgo de filtración y contaminación de las aguas superficiales y subterráneas, con tamaño adecuado para la retención de la producción de al menos 3 meses, que permita llevar a cabo la gestión adecuada de los mismos. A estos efectos, la explotación porcina deberá disponer de una capacidad total mínima de retención de estiércoles licuados, aguas de limpieza y lixiviados del estercolero de 1.200 m³.



3. El diseño y la construcción de la balsa de almacenamiento de purines, deberán adaptarse a las prescripciones que para este tipo de infraestructuras establece la Dirección General de Sostenibilidad. Conforme a esto, se deberán tener en cuenta los siguientes requisitos:

- La balsa de purines deberá contar con la capacidad mínima indicada en el punto 2 del presente apartado.
- La balsa deberá cumplir con las distancias mínimas legales a cursos de agua y a cualquier carretera nacional, comarcal o vecinal.
- Su ubicación y diseño deberá garantizar que no se produzcan escorrentías ni vertidos a ningún curso o punto de agua, y se orientará en función de los vientos dominantes, de modo que se eviten molestias por malos olores a las poblaciones más cercanas.
- Será impermeabilizada con lámina de PEAD y cumplirán con las siguientes características constructivas:
 - Profundidad mínima de 2 m.
 - Talud perimetral de hormigón de 0,5 m, para impedir desbordamientos; y cuneta en todo su perímetro, que evite el acceso de las aguas de escorrentía.
 - Estructura:
 - Sistema de control de fugas mediante red de recogida de filtraciones canalizadas a una arqueta de detección de fugas, ubicada en el punto más bajo del terreno.
 - Capa drenante.
 - Lámina de Geotextil.
 - Lámina de PEAD de 1,5 mm mínimo.
 - Cuneta en todo su perímetro.
 - Cerramiento perimetral.
 - Se dispondrá de certificado de calidad emitido por la empresa encargada de su construcción.

La frecuencia de vaciado de la balsa ha de estar en torno a los 4-5 vaciados anuales y siempre antes de superar los 2/3 de su capacidad. No obstante, cada 3 meses como máximo deberán vaciarse, momento que se aprovechará para la comprobación del estado de



la instalación, arreglando cualquier deficiencia en caso de una evaluación desfavorable de la misma. El volumen retirado será tratado y gestionado mediante la aplicación del mismo como abono orgánico.

4. En la aplicación de los estiércoles sólidos y licuados como abono orgánico en superficies agrícolas, se tendrán en cuenta las siguientes limitaciones:

La aplicación total de kilogramos de nitrógeno por hectárea y año ($\text{kg N/ha} \times \text{año}$) será inferior a $170 \text{ kg N/ha} \times \text{año}$ en regadío, y a $80 \text{ kg N/ha} \times \text{año}$ en cultivos de secano. Las aplicaciones se fraccionarán de forma que no se superen los 45 kg N/ha por aplicación en secano y los 85 kg N/ha en regadío. Para los cálculos se tendrán en cuenta, tanto las aportaciones de purines y estiércoles sólidos de porcino, como otros aportes de nitrógeno en la finca (estiércol procedente de ganado distinto del porcino, fertilizantes con contenido en nitrógeno).

No se harán aplicaciones sobre suelo desnudo, se buscarán los momentos de máxima necesidad del cultivo, no se realizarán aplicaciones en suelos con pendientes superiores al 10%, ni en suelos inundados o encharcados, ni antes de regar ni cuando el tiempo amenaza lluvia. No se aplicará de forma que causen olores u otras molestias a los vecinos, debiendo para ello enterrarse, si el estado del cultivo lo permite, en un periodo inferior a 24 horas. La aplicación de purín en las superficies agrícolas no podrá realizarse mediante sistemas de plato o abanico ni cañones, salvo excepciones justificadas y previa autorización expresa por parte de la autoridad competente.

Se dejará una franja de 100 m de ancho sin abonar alrededor de todos los cursos de agua, no se aplicarán a menos de 300 m de una fuente, pozo o perforación que suministre agua para el consumo humano, ni tampoco si dicha agua se utiliza en naves de ordeño. La distancia mínima para la aplicación sobre el terreno, respecto de núcleos de población será de 1.000 metros y de 200 respecto a otras explotaciones ganaderas.

- b - Producción, tratamiento y gestión de residuos.

1. Los residuos peligrosos que se generarán por la actividad de la instalación industrial son los siguientes:

RESIDUO	ORIGEN	CÓDIGO LER*
Residuos cuya recogida y eliminación son objeto de requisitos especiales para prevenir infecciones	Tratamiento o prevención de enfermedades de animales	18 02 02



RESIDUO	ORIGEN	CÓDIGO LER*
Productos químicos que consisten en, o contienen, sustancias peligrosas	Tratamiento o prevención de enfermedades de animales	18 02 05
Envases que contienen restos de sustancias peligrosas	Residuos de envases de sustancias utilizadas en el tratamiento o la prevención de enfermedades de animales	15 01 10
Tubos fluorescentes	Trabajos de mantenimiento de la iluminación de las instalaciones	20 01 21

(1) LER: Lista Europea de Residuos publicada por la Decisión de la Comisión 2014/955/UE de 18 de diciembre de 2014.

2. Los residuos no peligrosos que se generarán con mayor frecuencia son los siguientes:

RESIDUO	ORIGEN	CÓDIGO LER ⁽¹⁾
Papel y cartón	Residuos asimilables a los municipales	20 01 01
Plástico	Residuos asimilables a los municipales	20 01 39
Mezcla de residuos municipales	Residuos asimilables a los municipales	20 03 01
Residuos de construcción y demolición	Operaciones de mantenimiento o nuevas infraestructuras	17 01 07
Lodos de fosa séptica	Residuos almacenados en fosa estanca de aseos y servicios	20 03 04
Medicamentos distintos de los especificados en el código 18 02 07	Tratamiento o prevención de enfermedades de animales	18 02 08

3. La gestión y generación de cualquier otro residuo no indicado en los apartados b.1 o b.2, deberá ser comunicada a esta Dirección General de Sostenibilidad.

4. Junto con el certificado final de obra el titular de la instalación deberá indicar a esta Dirección General de Sostenibilidad qué tipo de gestión y qué gestores autorizados o inscritos de conformidad con la Ley 22/2011, de residuos y suelos contaminados, se harán cargo de los residuos generados por la actividad con el fin último de su valorización o eliminación, incluyendo los residuos asimilables a urbanos. Éstos deberán estar registrados como Gestores de Residuos según corresponda.

5. Queda expresamente prohibida la mezcla de los residuos generados entre sí o con otros residuos. Los residuos deberán segregarse desde su origen, disponiéndose de los medios de recogida y almacenamiento intermedio adecuados para evitar dichas mezclas.

6. La eliminación de los cadáveres se efectuará conforme a las disposiciones del Reglamento (CE) n.º 1069/2009 del Parlamento Europeo y del Consejo de 21 de octubre de 2009 por el que se establecen las normas sanitarias aplicables a los subproductos animales y los productos derivados no destinados al consumo humano y por el Reglamento (UE) n.º 142/2011, de la Comisión de 25 de febrero de 2011. Se observará que el almacenamiento de los cadáveres se realice en condiciones óptimas y fuera del recinto de la instalación, siempre garantizando que sólo podrán ser manipulados por el personal de la explotación y el personal encargado de la recogida.

- c - Medidas de protección y control de la contaminación atmosférica.

1. Los contaminantes emitidos a la atmósfera y sus respectivos focos de emisión serán los siguientes:

CONTAMINANTE	ORIGEN
N ₂ O	Almacenamientos exteriores de estiércoles
NH ₃	Volatilización en el estabulamiento
	Almacenamientos exteriores de estiércoles
CH ₄	Volatilización en el estabulamiento
	Almacenamientos exteriores de estiércoles

Dado el marcado carácter difuso de las emisiones de estos contaminantes y, por tanto, la enorme dificultad existente en el control de las emisiones mediante valores límite de emisión, deberán ser sustituidas por la aplicación de las mejores técnicas disponibles.

2. Aplicación de mejores técnicas disponibles:

- Estabulamiento.

- Para reducir las emisiones de amoníaco a la atmósfera de cada nave, así como las emisiones de gases de efecto invernadero, deberá adoptarse una técnica o una combinación de técnicas que permitan la reducción de emisiones de amoníaco en, al menos, un 60% con respecto a la técnica de referencia (emparrillado total, fosas en «U» y mantenimiento del estiércol durante todo el ciclo productivo en las fosas de las instalaciones).

- Gestión nutricional.

- Reducir el contenido de proteína bruta mediante una dieta equilibrada, teniendo en cuenta las necesidades energéticas y los aminoácidos digestibles.



- Alimentación multifases.
 - Almacenamiento del estiércol.
 - Los estiércoles deberán cubrirse mediante una cubierta fija o flexible.
 - El estercolero deberá tener una canalización de lixiviados a una fosa.
 - El estiércol deberá mezclarse con paja u otras sustancias que absorban la humedad.
 - Almacenamiento del purín.
 - Para reducir las emisiones de amoníaco a la atmósfera durante el almacenamiento exterior del purín, así como las emisiones de gases de efecto invernadero, deberán adoptar técnicas que reduzcan, al menos, un 80% las emisiones de amoníaco con respecto a la técnica de referencia (fosas abiertas y sin costra natural).
 - La balsa deberá vaciarse al menos una vez al mes.
 - La balsa deberá propiciarse la creación de costra natural y añadir paja a la superficie para reducir las emisiones.
 - Se limitará al máximo la agitación del purín.
- d - Emisiones contaminantes al suelo y a las aguas subterráneas.
1. El ganado porcino estará en todo momento en las naves de secuestro, ubicadas en las parcelas 562, 563 y 564 del polígono 7 del término municipal de Feria. Estas naves son las indicadas en el Anexo I de la presente resolución. Todas las instalaciones serán permanentes.
 2. No se permitirá la construcción o formación de balsas o fosas para la recogida de aguas de limpieza, deyecciones o cualquier otra agua residual procedentes de las naves de secuestro, corrales y patios de ejercicio, distintas de las descritas en el apartado a.2).
 3. Quincenalmente se procederá a la retirada de deyecciones y limpieza de suelos, comederos y bebederos. No obstante, al final de cada ciclo se realizarán vaciados sanitarios de las instalaciones que albergan los animales.
 4. Los vestuarios del personal de la explotación se ubicarán antes de la zona de producción, con una separación clara entre la zona sucia y la zona limpia. Deberán contar con medios suficientes para el lavado de las manos, así como váter, ducha o equivalente. Deberán disponer de un sistema de saneamiento independiente, para las aguas generadas en los mismos, que terminará en una fosa estanca e impermeable, con capacidad suficiente. A los



efectos de proteger adecuadamente la calidad de las aguas que conforman el dominio público hidráulico (DPH), habrá de observarse el cumplimiento de las siguientes prescripciones:

- El depósito para almacenamiento de aguas residuales se ubicará a más de 100 metros del DPH.
- Se deberá garantizar la completa estanqueidad del referido depósito mediante el correspondiente certificado suscrito por técnico competente y visado por el colegio profesional correspondiente.
- En la parte superior del depósito se instalará una tubería de ventilación al objeto de facilitar la salida de gases procedentes de la fermentación anaerobia.

El depósito deberá ser vaciado por un gestor de residuos debidamente autorizado para la gestión del residuo no peligroso de código LER 20 03 04; con la periodicidad adecuada para evitar el riesgo de rebosamiento del mismo. A tal efecto, se deberá tener a disposición de los organismos encargados de velar por la protección del medio ambiente, a petición del personal acreditado por los mismos, la documentación que acredite la recogida y destino adecuados de las aguas residuales acumuladas en dicho depósito; y, asimismo, se deberá comunicar a dichos organismos cualquier incidencia que pueda ocurrir.

5. El titular de la instalación deberá favorecer que las aguas pluviales no contaminadas se evacuen de forma natural, hasta la parte exterior de las instalaciones, haciéndose especial mención a aquéllas que caigan sobre el techo de las naves. A tales efectos, se considerarán aguas pluviales contaminadas las que entren en contacto con los animales o sus deyecciones, en particular las que caigan sobre las fosas de purines.
6. El titular de la instalación deberá garantizar que se minimiza el uso del agua, mantendrá un registro del uso del agua por ejemplo mediante la instalación de un caudalímetro y detectará y reparará las fugas.

- e - Medidas de prevención y reducción de la contaminación lumínica.

La instalación no dispondrá de iluminación exterior por lo que no se prevé contaminación lumínica, según la documentación aportada en la tramitación. En el caso de que estas circunstancias cambien se deberá comunicar a esta Dirección General de Sostenibilidad.

- f - Condiciones de diseño y manejo de la explotación

1. Las naves contarán con la superficie mínima establecida para el bienestar y protección de los cerdos. En su construcción no podrá utilizarse madera, ni cualquier otro tipo de material que dificulte la limpieza y desinfección, constituyendo así una fuente de contagio de enfer-



medades. Las puertas y ventanas deben ser de carpintería metálica. Cualquier apertura al exterior dispondrá de una red de mallas que impida el acceso de aves.

2. En cuanto a las características constructivas y condiciones higiénico-sanitarias se atenderá al cumplimiento de los requisitos establecidos por la normativa sectorial de aplicación, cumpliendo entre otros los siguientes requisitos:

- La explotación deberá disponer de utillajes de limpieza y manejo y ropa y calzado de uso exclusivo de la explotación, tanto para personal como visitas.
- Se deberán limitar las visitas y llevar un registro de las mismas, tanto de personas como de vehículos.
- La explotación dispondrá de un lugar seguro y protegido, señalizado, para los medicamentos y piensos medicamentosos.

- g - Plan de ejecución.

1. En el caso de que el proyecto o actividad no comenzará a ejecutarse o desarrollarse en el plazo de cinco años (5 años), a partir de la fecha de otorgamiento de la AAU, la Dirección General de Sostenibilidad previa audiencia del titular, acordará la caducidad de la AAU, conforme a lo establecido en el artículo 23.a) de la Ley 16/2015, de 23 de abril.

2. Dentro del plazo establecido en el apartado anterior, el titular de la instalación deberá presentar a la Dirección General de Sostenibilidad solicitud de inicio de la actividad, según establece el artículo 34 del Decreto 81/2011, de 20 de mayo.

3. En particular y sin perjuicio de lo que se considere necesario, la solicitud referida en el apartado g.2 deberá acompañarse de:

- a. La documentación que indique y acredite qué tipo de gestión y qué gestores autorizados se harán cargo de los residuos generados por la actividad con el fin último de su valoración o eliminación, incluyendo los residuos asimilables a urbanos.
- b. Copia de la licencia de obra, edificación e instalación en caso de que hubiera sido preceptiva.

- h - Vigilancia y seguimiento

Estiércoles:

1. La explotación deberá disponer de Libro de Gestión del Estiércol en el que se anotarán, con un sistema de entradas (producción) y salidas (abono orgánico, gestor autorizado de



estiércol), los distintos movimientos del estiércol generado por la explotación porcina. En cada movimiento figurarán: cantidad, contenido en nitrógeno, fecha del movimiento, origen y destino, especificándose las parcelas y el cultivo en que este estiércol se ha utilizado.

2. El Plan de Aplicación Agrícola de Estiércoles será de carácter anual, por lo que, cuando la Dirección General de Sostenibilidad lo estime conveniente, y de cualquier modo antes del 1 de marzo de cada año, deberá enviarse esta documentación.

Residuos:

3. De conformidad con el artículo 40 de la Ley 22/2011, de 28 de julio, el titular de la instalación industrial dispondrá de un archivo físico o telemático donde se recoja por orden cronológico la cantidad, naturaleza, origen y destino de los residuos producidos; cuando proceda se inscribirá también, el medio de transporte y la frecuencia de recogida. En el Archivo cronológico se incorporará la información contenida en la acreditación documental de las operaciones de producción y gestión de residuos. Se guardará la información archivada durante, al menos, tres años.
4. Antes de dar traslado de los residuos a una instalación para su valorización o eliminación deberá solicitar la admisión de los residuos y contar con el documento de aceptación de los mismos por parte del gestor destinatario de los residuos.
5. Asimismo, el titular de la instalación deberá registrar y conservar los documentos de aceptación de los residuos en las instalaciones de tratamiento, valorización o eliminación y los ejemplares de los documentos de control y seguimiento de origen y destino de los residuos por un periodo de cinco años.

Vertidos:

6. En relación con la vigilancia de la afección de las aguas, junto con la documentación a entregar en el certificado del acta de puesta en servicio, el titular de la instalación propondrá y justificará la ubicación de pozos testigos que permitan estudiar la evolución de la calidad de las aguas subterráneas y la no afección de éstas debido a fugas de lixiviados o de infiltraciones desde los sistemas de almacenamiento de aguas residuales y de estiércoles. Se planteará, junto con la localización de los puntos de muestreo, la periodicidad de los controles analíticos precisos para estudiar la evolución de la calidad de las aguas y la no afección de éstas debido al ejercicio de la actividad.
7. Evaluación del funcionamiento del sistema de almacenamiento de purines, aguas de limpieza de las naves, donde deberá registrarse y controlar:



— El nivel de llenado de las balsas.

— La existencia de fugas.

- i - Prescripciones finales

1. Según el artículo 17 de la Ley 16/2015, de 23 de abril, de protección ambiental de la Comunidad Autónoma de Extremadura, la autorización ambiental unificada objeto de la presente resolución tendrá una vigencia indefinida, sin perjuicio de la necesidad de obtener o renovar las diversas autorizaciones sectoriales que sean pertinentes para el ejercicio de la actividad en los periodos establecidos en esta ley y en la normativa reguladora vigente.
2. El titular de la instalación deberá comunicar a la Dirección General de Sostenibilidad cualquier modificación que se proponga realizar en la misma según se establece en el artículo 20 de la Ley 16/2015, de 23 de abril, de protección ambiental de la Comunidad Autónoma de Extremadura.
3. La presente AAU podrá ser revocada por incumplimiento de cualquiera de sus condiciones.
4. El incumplimiento de las condiciones de la resolución constituye una infracción que irá de leve a grave, según el artículo 131 de la Ley 16/2015, de 23 de abril, de protección ambiental de la Comunidad Autónoma de Extremadura.

Contra esta resolución, que no pone fin a la vía administrativa, el interesado podrá interponer recurso de alzada de conformidad con lo establecido en los artículos 112, 115, 121 y 122 de la Ley 39/2015, de 1 de octubre, del Procedimiento Administrativo Común de las Administraciones Públicas, ante la Consejera para la Transición Ecológica y Sostenibilidad, en el plazo de un mes a contar desde el día siguiente al de la notificación de la presente resolución.

Transcurrido el plazo de interposición del recurso sin que éste se haya presentado, la presente resolución será firme a todos los efectos legales.

Mérida, 3 de mayo de 2022.

El Director General de Sostenibilidad,
JESÚS MORENO PÉREZ

ANEXO I

RESUMEN DEL PROYECTO

El proyecto consiste en la instalación de una explotación porcina en régimen intensivo con capacidad para 2.000 plazas de cebo.

Las instalaciones de la explotación porcina se ubicarán en las parcelas 562, 563 y 564 del polígono 7 del término municipal de Feria (Badajoz). La superficie de la finca denominada "Dehesa las Viñas" es de 5,0646 hectáreas.

La explotación contará con dos naves de secuestro de 960 m² y 1.120 m² de superficie construida para el secuestro de los animales. Las instalaciones dispondrán además de lazareto, fosa de almacenamiento de purines, embarcadero, vado, vestuarios, silos y depósitos.

Las naves dispondrán de ventanas con malla antipajarera, estructura de metálica, cerramiento de hormigón, cubierta de chapa, suelo de hormigón y saneamiento de recogida de deyecciones y aguas de limpieza conectadas mediante arquetas y tubos estancos hasta la balsa de purines.

Además de estas instalaciones, la explotación porcina contará con las siguientes edificaciones e infraestructuras:

- Lazareto: La explotación contará con un lazareto de 52,50 m² de superficie, para el secuestro y observación de animales enfermos y/o sospechosos de estarlo. Estará conectado a la balsa de purines.
- Estercolero de 180 m³ de capacidad con conexión a la balsa de purines.
- La explotación dispondrá de balsa impermeabilizada con PEAD de 1.200 m³ de capacidad para el almacenamiento de purines y aguas de limpieza de las instalaciones.
- Vestuario con aseos.
- Vado de desinfección de vehículos: Se ubicará en el acceso a la explotación, para desinfección de los vehículos que entran y salen de la misma. Se construirá en hormigón con una profundidad aproximada de 20 cm y con ancho y largo tales que garanticen la desinfección completa de la rueda de un camión en su rodada.
- Pediluvios a la entrada de cada local o nave.
- Almacenamiento de cadáveres: Dispondrá de solera estanca y de fácil limpieza. Se ubicará fuera del recinto de la instalación.
- Embarcadero: Se trata de un espacio que se utilizará para la carga y descarga de animales.
- Cerramiento de la explotación: Se realizará con malla ganadera de alambre galvanizado.
- Silos.
- Depósitos de agua.

**ANEXO II**

RESOLUCIÓN DE 28 DE ENERO DE 2022, DE LA DIRECCIÓN GENERAL DE SOSTENIBILIDAD DE LA CONSEJERÍA PARA LA TRANSICIÓN ECOLÓGICA Y SOSTENIBILIDAD, POR LA QUE SE FORMULA INFORME DE IMPACTO AMBIENTAL DEL PROYECTO DE EXPLOTACIÓN PORCINA, CUYO PROMOTOR ES JOSÉ MANUEL CARRETERO GARCÍA, EN EL TÉRMINO MUNICIPAL DE FERIA. IA21/0775.

La Ley 16/2015, de 23 de abril, de protección ambiental de la Comunidad Autónoma de Extremadura, en su artículo 73 prevé los proyectos que deben ser sometidos a evaluación ambiental simplificada por el órgano ambiental a los efectos de determinar que el proyecto no tiene efectos significativos sobre el medio ambiente, o bien, que es preciso su sometimiento al procedimiento de evaluación de impacto ambiental ordinaria, regulado en la subsección 1.ª de sección 2.ª del capítulo VII, del título I, de la ley, por tener efectos significativos sobre el medio ambiente.

El proyecto de instalación de explotación porcina en régimen intensivo, a ejecutar en el término municipal de FERIA, es encuadrable en el apartado g) del grupo 1, del anexo V de la Ley 16/2015, de 23 de abril, de protección ambiental de la Comunidad Autónoma de Extremadura.

El promotor del proyecto es José Manuel Carretero García, con NIF XXXX0199J y con domicilio social en avda. Miguel Hernández, 144 06200 Almendralejo (Badajoz).

Es Órgano competente para la formulación del informe de impacto ambiental relativo al proyecto la Dirección General de Sostenibilidad de la Consejería para la Transición Ecológica y Sostenibilidad de conformidad con lo dispuesto en el artículo 4.1.d) del Decreto 170/2019, de 29 de octubre, por el que se establece la estructura orgánica de la Consejería para la Transición Ecológica y Sostenibilidad de la Comunidad Autónoma de Extremadura.

Los principales elementos del análisis ambiental del proyecto son los siguientes:

1. Objeto, descripción y localización del proyecto.

El proyecto consiste en la instalación de una explotación porcina en régimen intensivo con una capacidad para 2.000 cerdos de cebo. Las instalaciones de la explotación porcina se ubicarán en las parcelas 562, 563 y 564 del polígono 7 del término municipal de FERIA (Badajoz). La superficie de la finca denominada "Dehesa las Viñas" es de 5,0646 hectáreas. Para el desarrollo de la actividad, la explotación dispondrá de dos naves de secuestro de 960 m² de y 1.120 m² de superficie construida.

Las naves de cebo contarán con solera de hormigón y red de evacuación a balsa impermeabilizada con PEAD de 1.102,50 m³ de capacidad para el almacenamiento de purines y aguas de limpieza de las instalaciones. La explotación dispondrá además de las siguientes instalaciones auxiliares: lazareto de 52,50 m² de superficie para la observación y secuestro de animales enfermos o sospechosos de estarlo, estercolero de 180 m³ de capacidad con conexión a la balsa, vestuario, muelle de carga y descarga, vado sanitario, silos, pediluvios, zona de almacenamiento de cadáveres y cerramiento perimetral.

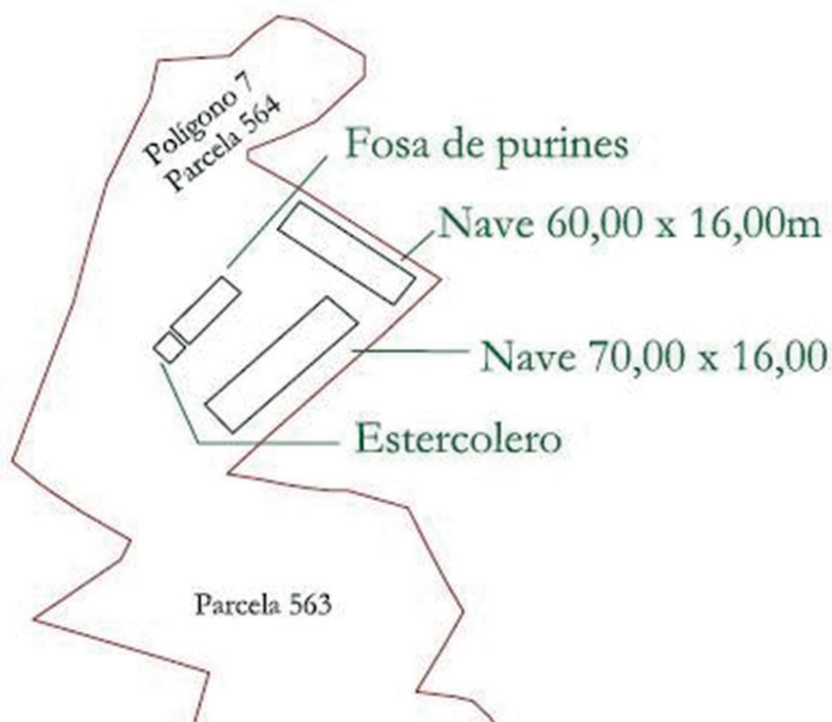

2. Tramitación y consultas.

Con fecha 23 de noviembre de 2020, el promotor presenta ante la Dirección General de Sostenibilidad la solicitud de evaluación de impacto ambiental simplificada junto al documento ambiental del proyecto para su sometimiento al procedimiento de evaluación de impacto ambiental, cuya documentación se completó con fecha 15 de abril de 2021.

Dando cumplimiento a lo establecido en el artículo 75.1 de la Ley 16/2015, de 23 de abril, de protección ambiental de la Comunidad Autónoma de Extremadura, con fecha 28 de junio de 2021, la Dirección General de Sostenibilidad ha realizado consultas a las Administraciones Públicas afectadas y las personas interesadas que se relacionan en la tabla adjunta. Se han señalado con una «X» aquellas Administraciones Públicas y personas interesadas que han emitido respuesta.



Relación de organismos y entidades consultados	Respuestas recibidas
Servicio de Conservación de la Naturaleza y Áreas Protegidas	X
Dirección General de Bibliotecas, Archivos y Patrimonio Cultural	X
Dirección General de Urbanismo y Ordenación del Territorio	-
Confederación Hidrográfica del Guadiana	-
Ayuntamiento de Feria	-
Ecologistas en Acción	-
ADENEX	-
SEO BIRD/LIFE	-
AMUS	-
Greenpeace	-
Agente del Medio Natural	X

A continuación, se resume el contenido principal de los informes recibidos:

- Con fecha 16 de septiembre de 2021 informe favorable emitido por la Dirección General de Bibliotecas, Archivos y Patrimonio Cultural, en el que se indica que se debe tener en cuenta una medida correctora de carácter general, la cual ha sido incluida en la presente resolución.
- Con fecha 26 de enero de 2022 se recibe informe del Servicio de Conservación de la Naturaleza y Áreas Protegidas en el que comunica que la actividad solicitada no se encuentra incluida dentro la Red de Áreas Protegidas de Extremadura y que no es susceptible de afectar de forma apreciable a los lugares incluidos en la Red Natura 2000, siempre que se cumplan una serie de medidas, las cuales han sido recogidas en la presente resolución.

Los valores naturales reconocidos en los Planes de Gestión de los espacios Natura 2000 y/o en la Ley 42/2007, de 13 de diciembre, del Patrimonio Natural y de la Biodiversidad son: Zona de campeo y alimentación de grandes rapaces y comunidades de aves paseriformes, palustres y forestales.

3. Análisis de expediente.

Una vez analizada la documentación que obra en el expediente, y considerando las respuestas recibidas a las consultas practicadas, se realiza el siguiente análisis para determinar la

necesidad de sometimiento del proyecto al procedimiento de evaluación de impacto ambiental ordinaria previsto en la subsección 1.ª de la sección 2.ª del capítulo VII del título I, según los criterios del anexo X, de la Ley 16/2015, de 23 de abril, de protección ambiental de la Comunidad Autónoma de Extremadura.

3.1. Características del proyecto.

El proyecto consiste en la instalación de una explotación porcina en régimen intensivo con una capacidad para 2.000 cerdos de cebo. La explotación se ubicará en las parcelas 562, 563 y 564 del polígono 7 del término municipal de Feria (Badajoz). Para el desarrollo de la actividad, la explotación dispondrá de dos naves de nueva construcción para el secuestro de los animales.

La ocupación del suelo por parte de la actividad se limita a la superficie ocupada por las naves e instalaciones auxiliares, así como el ocupado durante la fase de adaptación, construcción y funcionamiento por los vehículos que entren y salgan de la parcela.

Los residuos generados durante el funcionamiento de la explotación porcina, según el documento ambiental aportado, serán principalmente cadáveres de animales y residuos zoonosanitarios.

Los estiércoles y purines serán aplicados como abono orgánico en una serie de parcelas acreditadas por el titular.

La explotación porcina dispondrá de sistemas estancos e impermeables para la retención y almacenamiento de estiércoles, lixiviados y aguas de limpieza generadas por la actividad. Para ello contará con un estercolero y una balsa de capacidad suficiente.

El agua requerida por la explotación porcina será la necesaria para el consumo de los animales y para la limpieza de las instalaciones, proviniendo la misma de un pozo.

Los ruidos generados por la actividad provendrán principalmente por la maquinaria utilizada durante la construcción de las instalaciones y puntualmente por la entrada y salida de vehículos para el suministro de materias primas y evacuación de los residuos generados.

3.2. Ubicación del proyecto.

3.2.1. Descripción del lugar.

El entorno en el que se ubica la explotación porcina se caracteriza por ser una zona de carácter agropecuario, la zona de actuación se trata de una parcela dedicada principalmente a olivar en secano, algunos pies de encina y pastos con un terreno ondulado con pendientes suaves.

La parcela donde está proyectada la explotación ganadera, se trata de una parcela rústica dedicada a olivar de secano y pastos. No se observan arroyos o masas de agua cercanos, no se prevén afecciones significativas sobre especies o hábitats protegidos.

El área donde se ubica el proyecto o actividad se encuentra fuera de lugares incluidos en la Red Natura 2000.

Según la Dirección General de Bibliotecas, Archivos y Patrimonio Cultural, el área de implantación no presenta incidencias sobre el patrimonio arqueológico conocido.

3.2.2. Alternativas de ubicación.

El documento ambiental plantea alternativas para la selección del emplazamiento de la explotación ganadera:

Alternativas de emplazamiento de la explotación porcina.

- Alternativa cero (no ejecución del proyecto): consistiría en el mantenimiento de la situación actual, sin realizar el proyecto. En este caso la propiedad de la finca se encuentra con la limitación de obtener rentas de la producción actual en su finca, limitando el potencial de la misma. Es por ello, que las posibilidades de crecimiento económico de su explotación se ven fuertemente limitadas por la imposibilidad de ampliar las instalaciones de la explotación.
- La alternativa 1 que es objeto del proyecto consiste en la instalación de la explotación en la ubicación propuesta. En esta ubicación se respeta la normativa urbanística, medioambiental y de distancias a cursos y puntos de agua, así como favorecer la operatividad en el trabajo diario por su distancia a los accesos de la finca.
- La alternativa 2, consistiría en ubicar la instalación en una finca distinta, a pesar de ser ambientalmente viable, es menos apta ya que supondría gastos en la adquisición de una nueva propiedad, sin garantías de que en la finca adquirida la instalación de la explotación fuera más viable desde el punto de vista medioambiental.
- La alternativa 3, consistiría en ejecutar la instalación dentro de la finca en una ubicación diferente, a pesar de ser ambientalmente viable, es también menos apta ya que a pesar de ubicarse en las mismas parcelas que la explotación supondría una merma operativa para la actividad.

Por tanto, finalmente la alternativa seleccionada para la instalación de la explotación porcina es la alternativa 1 al ser la más viable a nivel técnico, a nivel ambiental, a nivel



de usos del suelo y de propiedad, sin sobre afecciones ambientales por la ejecución de la instalación proyectada.

3.3. Características del potencial impacto.

— Red Natura 2000 y Áreas Protegidas.

El Servicio de Conservación de la Naturaleza y Áreas Protegidas comunica que no es susceptible de afectar de forma apreciable a los lugares incluidos en la Red Natura 2000, ni se prevén afecciones significativas sobre especies o hábitats protegidos.

Para evitar la contaminación de las aguas superficiales y subterráneas originada por una incorrecta gestión de los purines y estiércoles, la explotación porcina se diseña con balsas impermeabilizadas. Además, la aplicación de medidas en el manejo de los animales, evitarían una posible contaminación de las aguas superficiales y subterráneas.

Con las pertinentes medidas correctoras, se asegurará una mínima afección, evitando perjudicar a la calidad de las aguas.

— Suelos.

El entorno en el que se ubica la explotación porcina se caracteriza por ser una zona de carácter agropecuario, la zona de actuación se trata de una parcela dedicada principalmente a olivar en secano, algunos pies de encina y pastos.

Las acciones que pueden causar mayor impacto pertenecen a la fase de construcción de las instalaciones necesarias para la instalación de la explotación porcina, mediante los movimientos de maquinaria y excavaciones para dichas construcciones.

Respecto a la contaminación del suelo, no es previsible la generación de vertidos que puedan contaminar el suelo y los que puedan producirse durante la ejecución y desarrollo del proyecto, serán de escasa entidad y evitables y/o corregibles con la aplicación de las medidas preventivas y correctoras propuestas.

— Fauna.

El Servicio de Conservación de la Naturaleza y Áreas Protegidas comunica que la actividad solicitada no se encuentra incluida dentro del lugar de la Red Natura 2000, ni se prevén afecciones significativas sobre especies, si bien es zona de campeo y alimentación de grandes rapaces y comunidades de aves paseriformes, palustres y forestales

— Vegetación.



El Servicio de Conservación de la Naturaleza y Áreas Protegidas comunica que la actividad solicitada no se encuentra incluida dentro del lugar de la Red Natura 2000, ni se prevén afecciones significativas sobre hábitats protegidos.

— Paisaje.

La explotación se pretende instalar en punto alto de gran visibilidad a media distancia. Se prevé que el impacto sobre el paisaje sea mínimo debido a que el proyecto se localiza en una zona de carácter agropecuario de similares características. No obstante, el proyecto contempla la aplicación de medidas de integración paisajísticas.

— Calidad del aire, ruido y contaminación lumínica.

Durante la fase de construcción de las instalaciones necesarias para la instalación del proyecto la calidad del aire se verá afectada por la emisión difusa de partículas de polvo y emisiones gaseosas a la atmósfera y se generará ruido, en todos los casos producidos por el funcionamiento de la maquinaria y movimientos de tierra. Las medidas preventivas y correctoras habituales para este tipo de obras disminuyen el impacto causado. En la fase de funcionamiento el impacto sobre la calidad del aire, lo mismo que el ruido y la contaminación lumínica, y se limita al movimiento de vehículos en operaciones de suministro de mercaderías, carga y descarga de animales, retirada de residuos y operaciones de mantenimiento y trabajo diario, así como con los contaminantes emitidos por los animales.

Los contaminantes emitidos a la atmósfera derivados de los animales presentes en la explotación serán principalmente N₂O (almacenamiento exterior de estiércol), NH₃ (volatilización en estabulamiento y almacenamiento exterior) y CH₄ (volatilización en estabulamiento y almacenamiento exterior). Todas emisiones provienen de focos difusos y dada la enorme dificultad para el control de los valores límite de emisión de las mismas se sustituirán por la aplicación de una serie de medidas presentes en la resolución.

No es previsible que la actividad tenga efectos significativos sobre la calidad de aire, ruido y contaminación lumínica siempre y cuando se adopten las medidas correctoras propuestas.

— Patrimonio arqueológico y dominio público.

La Dirección General de Bibliotecas, Archivos y Patrimonio Cultural, informó que el área de implantación no presenta incidencias sobre el patrimonio arqueológico conocido. No obstante, si durante la ejecución de los trabajos de construcción o durante el desarrollo de la actividad se hallasen restos u objetos con valor arqueológico, el promotor y/o la



dirección facultativa de la misma paralizarán inmediatamente los trabajos, tomarán las medidas adecuadas para la protección de los restos y comunicarán su descubrimiento en el plazo de cuarenta y ocho horas a la Consejería de Cultura, Turismo y Deportes.

En el área de estudio no discurren vías pecuarias ni caminos públicos, ni se prevé ninguna afección a monte de utilidad pública.

— Consumo de recursos y cambio climático.

Los recursos consumidos serían la ocupación del suelo por parte de las instalaciones, y el consumo de cereales y agua por parte de los animales.

La actividad ganadera también podría tener efectos sobre el cambio climático derivados de las emisiones gases producidas durante el estabulamiento de los animales y almacenamiento exterior de sus deyecciones principalmente. Para ello se proponen una serie de medidas presentes en esta resolución.

No se prevén efectos significativos sobre los recursos y cambio climático siempre y cuando se adopten las medidas propuestas para ello.

— Medio socioeconómico.

El impacto para este medio es positivo por la generación de empleo y de la actividad económica. Esto contribuirá a fijar población en el entorno de la instalación, que en Extremadura tiene una importancia vital. En cuanto a la actividad económica se verá beneficiada por la recaudación de impuestos (Impuesto sobre los Bienes Inmuebles, Impuesto sobre la Actividad Económica, Impuesto sobre Construcciones, Instalaciones y Obras). La población se verá beneficiada por la creación de empleo y la mejora de la economía, lo que contribuirá a asentar la propia población e incrementará la renta media.

— Sinergias.

No se presentan sinergias en la documentación aportada.

— Vulnerabilidad del proyecto.

El promotor incluye "Análisis de Vulnerabilidad del Proyecto" en el Documento Ambiental, de conformidad con lo estipulado en la Ley 9/2018, de 5 de diciembre, por la que se modifica la Ley 21/2013, de 9 de diciembre, de evaluación ambiental.

En conclusión, se trata de una actividad que no tiene efectos adversos significativos sobre el medio ambiente, siempre que se apliquen las medidas recogidas en el apartado 4



“Condiciones y medidas para prevenir y corregir los efectos sobre el medioambiente”. Por ello, del análisis técnico se concluye que no es preciso someter el proyecto a evaluación de impacto ambiental ordinaria.

4. Condiciones y medidas para prevenir y corregir los efectos sobre el medio-ambiente.
 - a. Condiciones de carácter general.
 - Deberán cumplirse todas las medidas protectoras y correctoras descritas en el documento ambiental, en tanto no entren en contradicción con el condicionado del presente informe.
 - Antes de comenzar los trabajos se contactará con los Agentes del Medio Natural de la zona a efectos de asesoramiento para una correcta realización de los mismos.
 - Se informará a todo el personal implicado en la ejecución de este proyecto del contenido del presente informe de impacto ambiental, de manera que se ponga en su conocimiento las medidas que deben adoptarse a la hora de realizar los trabajos. Asimismo, se dispondrá de una copia del presente informe en el lugar donde se desarrollen los trabajos.
 - Cualquier modificación del proyecto original deberá ser comunicada al órgano ambiental. Dichas modificaciones no podrán llevarse a cabo hasta que éste no se pronuncie sobre el carácter de la modificación, al objeto de determinar si procede o no someter nuevamente el proyecto al trámite ambiental oportuno.
 - No se realizará ningún tipo de obra auxiliar sin contar con su correspondiente informe, según la legislación vigente.
 - Deberá tenerse en cuenta la normativa en materia de incendios forestales, Decreto 260/2014, de 2 de diciembre, por el que se regula la prevención de los incendios forestales en la Comunidad Autónoma de Extremadura y modificaciones posteriores, así como el Decreto 52/2010, de 5 de marzo, por el que se aprueba el Plan de lucha contra incendios forestales de la Comunidad Autónoma de Extremadura (Plan Infoex), y modificaciones posteriores.
 - Cualquier actuación que se realice en el DPH requiere autorización administrativa previa. De acuerdo con el artículo 126 del Reglamento del DPH, la tramitación de expedientes de autorización de obras dentro, o sobre, el DPH se realizará según el procedimiento normal regulado en los artículos 53 y 54, con las salvedades y precisiones que en aquel se indican.
 - Si durante el desarrollo de los trabajos o la actividad se detectara la presencia de alguna especie de fauna o flora silvestre incluida en el Catálogo de Especies Amenazadas de



Extremadura (Decreto 37/2001, de 6 de marzo, por el que se regula el Catálogo Regional de Especies Amenazadas de Extremadura, y Decreto 78 /2018, de 5 de junio, por el que se modifica el Decreto 37/2001, de 6 de marzo, por el que se regula el Catálogo Regional de Especies Amenazadas de Extremadura), y/o en el Catálogo Español de Especies Amenazadas (Real Decreto 130/2011, de 4 de febrero, para el desarrollo del Listados de Especies Silvestres en Régimen de Protección Especial y del Catálogo Español de Especies Amenazadas), se notificará al personal técnico de la Dirección General de Sostenibilidad y al Agente del Medio Natural de la zona que darán las indicaciones oportunas.

- Respecto a la ubicación y construcción, se atenderá a lo establecido en la Normativa Urbanística y en la autorización ambiental unificada, correspondiendo al Ayuntamiento de Feria y a la Dirección General de Sostenibilidad las competencias en estas materias.

b. Medidas en fase de construcción.

- Se limitarán los trabajos en la explotación de forma que se realicen durante el horario diurno de forma que se eviten molestias y minimice la posible afección por ruidos.
- No se permitirá el funcionamiento de ninguna fuente sonora cuyo nivel de recepción externa sobrepase, al límite de parcela, los niveles máximos permitidos en la legislación vigente.
- Para facilitar la integración paisajística, los acabados de las construcciones deberán ser de tonos que se integren en el entorno, utilizando tonos tostados, ocre o albero. Otras instalaciones auxiliares con acabados metálicos como tolvas, silos y/o depósitos de agua, deberán ser de color similar al de las cubiertas. En cualquiera de los elementos constructivos no deben utilizarse tonos llamativos o brillantes.
- La explotación porcina dispondrá de un sistema estanco para la recogida y almacenamiento de los purines y de las aguas de limpieza generadas en las naves de secuestro, lazareto y estercolero, que evite el riesgo de filtración y contaminación de las aguas superficiales y subterráneas. Para ello, dispondrá de red de saneamiento mediante tuberías, y fosas de hormigón y deberá contar con capacidad suficiente para almacenar la producción de, al menos, tres meses de purines. Las balsas se diseñarán, dimensionarán y ubicarán adecuadamente, de tal manera que se evite el riesgo de filtración y contaminación de las aguas superficiales y subterráneas, asegurando que se evitan pérdidas por rebosamientos o por inestabilidad geotécnica. Las balsas deberán presentar las siguientes características:
 - Impermeabilización que evite infiltraciones al terreno.



- Conexión adecuada mediante tuberías a las naves y corrales de manejo.
- Contará con talud perimetral que impida desbordamientos y cuneta en su perímetro que evite el acceso de aguas de escorrentía a su interior.
- Instalación de pozos testigo para la detección de roturas o mal funcionamiento del sistema de impermeabilización, para lo cual se habrá ejecutado una red de recogida de filtraciones canalizada a estos pozos testigo.
- Cerramiento perimetral que impida el acceso de personas y animales.

Se realizará un adecuado mantenimiento de las balsas y de la red de saneamiento. Las balsas se vaciarán siempre antes de superar los 2/3 de su capacidad de almacenamiento, momento que se aprovechará para el mantenimiento de esta infraestructura, comprobando que se encuentra en condiciones óptimas, y reparando cualquier deficiencia de la instalación.

En el caso de que sean detectados productos químicos (desinfectantes), el vertido final almacenado será entregado a un gestor autorizado por el organismo competente, y para el caso que no haya presencia de dichos residuos, el vertido final podrá ser empleado como fertilizante orgánico. Para facilitar la salida de los animales que pudieran caer accidentalmente en balsas de purines, se instalarán dispositivos que aumenten la rugosidad de la superficie de la lámina impermeabilizadora. Estos dispositivos deberán ser fijos y duraderos en el tiempo (en caso de deterioro ser sustituidos), y podrán consistir en bandas de PVC rugoso (tipo moqueta), entramados metálicos, o material reutilizado como cintas transportadoras de goma con rugosidades, etc. Cada dispositivo será de aproximadamente un metro de ancho y se colocará al menos una en cada lado

- La explotación dispone de un estercolero, que deberá contar con tratamiento impermeabilizante que garantice su estanqueidad. La capacidad de almacenamiento del estercolero será de, al menos, la producción de 15 días de estiércoles sólidos. El estercolero se deberá vaciar antes de superar los 2/3 de su capacidad, momento en el que se comprobará que se encuentra en condiciones óptimas, reparando cualquier deficiencia. Contará con pendiente para que los lixiviados que se produzcan se dirijan a una balsa de purines. El estercolero se deberá cubrir mediante la construcción de un cobertizo o una cubierta flexible (plástica), que impida el acceso de pluviales al cubeto.
- Se habilitará una zona en el interior de los límites de las parcelas afectadas para el mantenimiento de vehículos. No se realizarán tareas de mantenimiento de la maquinaria o los vehículos en áreas distintas a las destinadas para ello. Estas zonas se ubicarán fuera del dominio público hidráulico.



- En caso de realización de captaciones de aguas públicas, deberán disponer de la correspondiente autorización de la Confederación Hidrográfica del Guadiana que garantice el abastecimiento.
- El promotor deberá contar con las correspondientes concesiones administrativas cuyo otorgamiento corresponde a la Confederación Hidrográfica del Guadiana (CHG).
- Con objeto de preservar la adecuada gestión y seguimiento de los residuos retirados, el promotor tendrá a disposición los documentos que acrediten la correcta gestión de los mismos a los diferentes gestores autorizados.
- Los residuos producidos se gestionarán por gestor autorizado conforme a la Ley 22/2011, de 28 de julio, de residuos y suelos contaminados. Deberán habilitarse las correspondientes áreas de almacenamiento de los residuos en función de su tipología, clasificación y compatibilidad.
- Al finalizar las obras se pondrá especial atención en la retirada de cualquier material no biodegradable o contaminante que se produzca a la hora de realizar los trabajos (embalajes, plásticos, metales, etc.). Estos residuos deberán almacenarse de forma separada y gestionarse por gestor autorizado.
- Los residuos de construcción y demolición (RCD) que se generen, se deberán separar adecuadamente y entregar a una planta de reciclaje autorizada para su tratamiento, cumpliendo en todo caso con lo establecido en el Real Decreto 105/2008, de 1 de febrero, por el que se regula la producción y gestión de los residuos de construcción y demolición, y en el Decreto 20/2011, de 25 de febrero, por el que se establece el régimen jurídico de la producción, posesión y gestión de los residuos de construcción y demolición en la Comunidad Autónoma de Extremadura.
- Los movimientos de tierra serán los descritos en el proyecto. Se evitará realizar estos trabajos en periodos de lluvias para evitar el arrastre de sedimentos por escorrentía. Si fuera necesario se realizarán aportes de tierra vegetal extra en las áreas con peligro de erosión
- Se instalará una pantalla vegetal con especies autóctonas, dispuestas de manera irregular dando aspecto natural y utilizando un marco de plantación suficiente para cumplir su función de ocultación.
- El proyecto especifica que "todo el perímetro de la parcela estará vallado con malla de simple torsión". Este cerramiento no se ajusta a las especificaciones del Decreto 226/2013, de 3 de diciembre, por el que se regulan las condiciones para la instalación,

modificación y reposición de los cerramientos cinegéticos y no cinegéticos en la Comunidad Autónoma de Extremadura. El cerramiento de la parcela se ajustará a lo establecido en los artículos 3 y 17 de dicho Decreto.

- El cerramiento perimetral será de malla ganadera no estará anclado al suelo en puntos diferentes a los postes y no tendrá ningún elemento cortante o punzante. En todo caso, se solicitará la autorización preceptiva ante la Dirección General de Sostenibilidad, siempre y cuando no cumpla con los criterios establecidos en el artículo 17.f del Decreto 226/2013, de 3 de diciembre, por el que se regula las condiciones para la instalación, modificación y reposición de cerramientos cinegéticos y no cinegéticos en la Comunidad Autónoma de Extremadura.
- Se colocarán pasos de fauna a lo largo del vallado de cerramiento siguiendo las pautas básicas del manual Prescripciones técnicas para el diseño de pasos de fauna y vallados perimetrales (segunda edición, revisada y ampliada), para facilitar los movimientos de fauna y minimizar el efecto barrera. Se deberá garantizar el mantenimiento de las características y funciones de estas estructuras durante toda la vida útil del proyecto.
- Si durante la ejecución de las obras se hallasen restos u objetos con valor arqueológico, el promotor y/o la dirección facultativa de la misma paralizarán inmediatamente los trabajos, tomarán las medidas adecuadas para la protección de los restos y comunicarán su descubrimiento en el plazo de cuarenta y ocho horas a la Consejería de Cultura, según lo previsto en el artículo 54 de la Ley 2/1999, de 29 de marzo, de Patrimonio Histórico y Cultural de Extremadura.
- Si en alguna zona la pendiente del terreno requiriese realizar movimientos de tierras para reducirla, se retirará la tierra vegetal antes para extenderla al final, especialmente en los taludes. Se evitará realizar estos trabajos en periodos de lluvias para evitar el arrastre de sedimentos por escorrentía. Si fuera necesario se realizarán aportes de tierra vegetal extra en las áreas con peligro de erosión.
- No se ocupará ninguna zona de vegetación natural asociada a los encharcamientos y cauces.
- Las aguas residuales generadas en los aseos serán almacenadas en una balsa séptica estanca (diferente a la balsa de purines) y se gestionarán por gestor autorizado.

c. Medidas en fase de explotación.

- Se mantendrán en correcto estado de funcionamiento y operativas todas las instalaciones y dispositivos para cumplir las medidas correctoras incluidas en la presente resolución.



- Para el control del programa de gestión de estiércol, la explotación deberá disponer de un "Libro de Registro de Gestión de Estiércoles" que recoja de forma detallada los volúmenes extraídos y el destino de cada partida. En el caso de que se eliminen como abono orgánico se dispondrá, además, de un "Plan de Aplicación Agrícola" de los estiércoles en el que conste, por años, la producción de estiércoles o purines, su contenido en nitrógeno, así como las parcelas donde se aplica, qué se cultiva y en qué momento se realizan las aplicaciones. La aplicación agrícola se realizará cumpliendo las siguientes condiciones:
- La aplicación total de nitrógeno/ha por año será inferior a 80 kg en cultivos de secano y 170 kg en regadío. Para los cálculos se tendrán en cuenta todos los aportes de nitrógeno en la finca (purines o estiércol procedente de ganado, fertilizantes con contenido en nitrógeno, etc.).
- Se buscarán los momentos de máximas necesidades de los cultivos. No se harán en suelos con pendientes superiores al 10 %, ni en suelos inundados o encharcados, ni antes de regar ni cuando el tiempo sea lluvioso. Se dejará sin abonar una franja de 100 m de ancho alrededor de todos los cursos de agua. No se aplicarán a menos de 300 m de una fuente, pozo o embalse que suministre agua para el consumo humano. No se aplicará de forma que cause olores u otras molestias a los vecinos. La distancia mínima para la aplicación del purín sobre el terreno, respecto de núcleos de población será de 1.000 m.
- Los residuos producidos se gestionarán por gestor autorizado conforme a la Ley 22/2011, de 28 de julio, de residuos y suelos contaminados.
- Los residuos peligrosos generados en las instalaciones deberán envasarse, etiquetarse y almacenarse conforme a lo establecido en la normativa vigente y normas técnicas de aplicación. El tiempo máximo para el almacenamiento de residuos peligrosos no superará los seis meses.
- La eliminación de los cadáveres se efectuará conforme a las disposiciones del Reglamento (CE) n.º 1069/2009 del Parlamento Europeo y del Consejo de 21 de octubre de 2009 por el que se establecen las normas sanitarias aplicables a los subproductos animales y los productos derivados no destinados al consumo humano y por el Reglamento (UE) n.º 142/2011, de la Comisión de 25 de febrero de 2011. Se observará que el almacenamiento de los cadáveres se realice en condiciones óptimas y fuera del recinto de la instalación.
- Queda prohibido, con carácter general, el vertido directo o indirecto de aguas y productos residuales susceptibles de contaminar las aguas continentales o cualquier otro

elemento del dominio público hidráulico, salvo que cuente con la previa autorización administrativa de la Confederación Hidrográfica del Guadiana.

- Efectuar los procesos de limpieza, desinfección y desinsectación de forma periódica, para mantener las instalaciones existentes en buenas condiciones higiénico-sanitarias. No obstante, al final de cada ciclo se realizarán vacíos sanitarios de las instalaciones que albergan los animales.
- No se producirá ningún tipo de acumulación de materiales o vertidos fuera de las zonas habilitadas.
- Deberá asegurarse la viabilidad y supervivencia de las plantaciones de la pantalla vegetal, especialmente en la época estival, así como la reposición de las marras que fueran necesarias. Deberá contemplarse la instalación de sistemas de protección (cerramiento o jaulas) en el caso de ser necesario para asegurar su viabilidad.
- Se cumplirá con la normativa de ruidos, el Decreto 19/1997, de 4 de febrero, de Reglamentación de Ruidos y Vibraciones de Extremadura y Real Decreto 1367/2007, de 19 de octubre, por el que se desarrolla la Ley 37/2003, de 17 de noviembre, del Ruido, en lo referente a zonificación acústica, objetivos de calidad y emisiones acústicas.
- En caso de llevar a cabo la instalación de sistemas de iluminación exterior con una potencia instalada mayor a 1 kW incluidas en las instrucciones técnicas complementarias ITC-BT-09 del Reglamento electrotécnico para baja tensión y con objeto de reducir la contaminación lumínica de alumbrado exterior, les serán de aplicación las disposiciones relativas a contaminación lumínica, recogidas en el Real Decreto 1890/2008, de 14 de noviembre, por el que se aprueba el Reglamento de eficiencia energética en instalaciones de alumbrado exterior, y sus Instrucciones Técnicas Complementarias EA-01 a EA-07.

d. Programa de vigilancia y seguimiento ambiental.

- El promotor deberá disponer de un programa de vigilancia ambiental que deberá contener, al menos, un informe anual sobre el seguimiento de las medidas incluidas en el informe de impacto ambiental.
- En base al resultado de estos informes se podrán exigir medidas correctoras suplementarias para corregir las posibles deficiencias detectadas, así como otros aspectos relacionados con el seguimiento ambiental no recogidos inicialmente.

e. Otras disposiciones.

Teniendo en cuenta todo ello, así como la no afección del proyecto a espacios de la Red Natura 2000, esta Dirección General de Sostenibilidad, a propuesta del Servicio de Prevención



Ambiental, resuelve, de acuerdo con la evaluación de impacto ambiental simplificada practicada conforme a lo previsto en la subsección 2.ª de la sección 2.ª del capítulo VII del título I, tras el análisis realizado con los criterios del anexo X de la Ley 16/2015, de 23 de abril, de protección ambiental de la Comunidad Autónoma de Extremadura, que no es previsible que el proyecto "explotación porcina", vaya a producir impactos adversos significativos sobre el medio ambiente, por lo que no se considera necesario someter el proyecto al procedimiento de evaluación de impacto ambiental ordinaria.

El informe de impacto ambiental perderá su vigencia y cesará en la producción de los efectos que le son propios si, una vez publicado en el Diario Oficial de Extremadura, no se hubiera procedido a la autorización del proyecto en el plazo de cinco años desde su publicación.

Su condicionado podrá ser objeto de revisión y actualización por parte del órgano ambiental cuando:

- Se produzca la entrada en vigor de nueva normativa que incida sustancialmente en el cumplimiento de las condiciones fijadas en el mismo.
- Cuando durante el seguimiento del cumplimiento del mismo se detecte que las medidas preventivas, correctoras o compensatorias son insuficientes, innecesarias o ineficaces.

De conformidad con lo dispuesto en el artículo 76.6 de la Ley 16/2015, de 23 de abril, de protección ambiental de la Comunidad Autónoma de Extremadura, el informe de impacto ambiental no será objeto de recurso alguno, sin perjuicio de los que, en su caso, procedan en vía administrativa o judicial frente al acto, en su caso, de autorización del proyecto.

El informe de impacto ambiental será objeto de publicación en el Diario Oficial de Extremadura y en la página web de la Consejería para la Transición Ecológica y Sostenibilidad (<http://extremambiente.gobex.es/>).

El presente informe de impacto ambiental se emite a los solos efectos ambientales y en virtud de la legislación específica vigente, sin perjuicio de aquellas otras autorizaciones sectoriales o licencias que sean necesarias para la ejecución del proyecto.

Mérida, 28 de enero de 2022.

El Director General de Sostenibilidad,

JESÚS MORENO PÉREZ

ANEXO GRÁFICO

Fig.1. Planta general de las instalaciones



RESOLUCIÓN de 3 de mayo de 2022, de la Dirección General de Sostenibilidad, por la que se otorga autorización ambiental unificada para la explotación porcina de cebo en régimen intensivo, en la finca denominada "Dehesa el Alcornocal", solicitada por José Manuel Carretero García en el término municipal de Feria. (2022061501)

ANTECEDENTES DE HECHO:

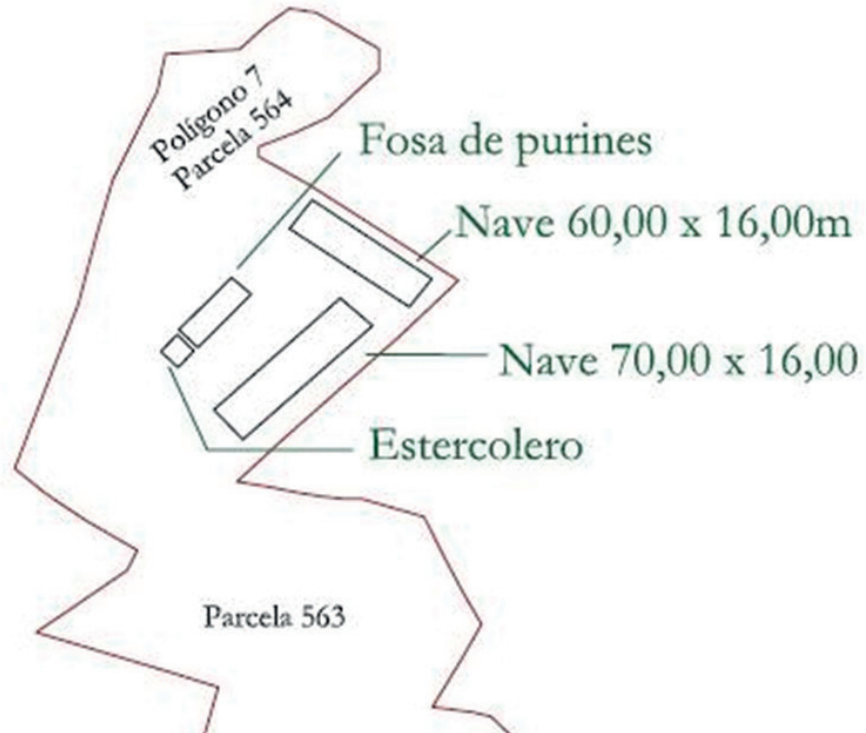
Primero. Con fecha 19 de noviembre de 2020 tiene entrada en el Registro Único de la Junta de Extremadura, cuya documentación se completó con fecha 15 de abril de 2021, la solicitud de autorización ambiental unificada (AAU) para la instalación de una explotación porcina de cebo en régimen intensivo en el término municipal de Feria y promovida por José Manuel Carretero García con domicilio social en avda. Miguel Hernández, 144 Almendralejo (Badajoz).

Segundo. El proyecto consiste en la instalación de una explotación porcina en régimen intensivo con capacidad para 2.000 plazas de cebo. Esta actividad está incluida en el ámbito de aplicación de la Ley 16/2015, de 23 de abril, de protección ambiental de la Comunidad Autónoma de Extremadura. En particular en la categoría 1.2 del anexo II.

Las instalaciones de la explotación porcina se ubicarán en la parcela 762 del polígono 7 del término municipal de Feria (Badajoz). La superficie de la finca denominada "Dehesa el Alcornocal" es de 6,5412 hectáreas.

Tercero. La instalación cuenta con Resolución por la que se formula informe de impacto ambiental de fecha 11 de noviembre de 2021 (Expte: IA21/0774). El cual se incluye íntegramente en el anexo II de la presente resolución.

Cuarto. Con fecha 28 de junio de 2021, el Órgano ambiental publica Anuncio en su sede electrónica, poniendo a disposición del público, durante un plazo de 10 días, la información relativa al procedimiento de solicitud de autorización ambiental unificada, de conformidad con lo dispuesto en el artículo 16.5 de la Ley 16/2015, de 23 de abril, de protección ambiental de la Comunidad Autónoma de Extremadura.

Quinto. Para dar cumplimiento a lo dispuesto en el artículo 16.4 de la Ley 16/2015, de 23 de abril, de protección ambiental de la Comunidad Autónoma de Extremadura, tras la modificación introducida en la misma por la Ley 8/2019, de 5 de abril, para una Administración más ágil en la Comunidad Autónoma de Extremadura, la Dirección General de Sostenibilidad (DGS) promovió con fecha 29 de junio de 2021 la participación real y efectiva de las personas interesadas, en todo caso de los vecinos inmediatos.

Sexto. Con fecha 5 de octubre de 2021, se remite copia del expediente al Ayuntamiento de Feria, en el que se le indicaba que disponía de un plazo de 20 días desde la recepción del expediente,



para remitir un informe técnico que se pronunciara sobre la adecuación de la instalación a todas aquellas materias de competencia municipal, de conformidad con lo dispuesto en el artículo 25.2 de la Ley 7/1985, de 2 de abril, Reguladora de las Bases de Régimen Local. La Técnica Municipal del Ayuntamiento de Feria emite informe con fecha 28 de febrero de 2022.

Séptimo. Para dar cumplimiento al apartado 8 del artículo 16, de la Ley 16/2015, de 23 de abril, de protección ambiental de la Comunidad Autónoma de Extremadura, la Dirección General de Sostenibilidad se dirigió mediante escritos de fecha 5 de abril de 2022 a José Manuel Carretero García, al Ayuntamiento de Feria y a las organizaciones no gubernamentales cuyo objeto sea la defensa de la naturaleza y el desarrollo sostenible con objeto de proceder al trámite de audiencia a los interesados, sin que se hayan pronunciado al respecto.

Octavo. A los anteriores antecedentes de hecho, le son de aplicación los siguientes,

FUNDAMENTOS DE DERECHO

Primero. Es órgano competente para la resolución del presente procedimiento la Dirección General de Sostenibilidad de la Consejería para la Transición Ecológica y Sostenibilidad, en virtud de lo dispuesto en el artículo 15 de la Ley 16/2015, de 23 de abril, de protección ambiental de la Comunidad Autónoma de Extremadura y de conformidad con el artículo 31.3 del Decreto 87/2019, de 2 de agosto, por el que se establece la estructura orgánica básica de la Administración de la Comunidad Autónoma de Extremadura.

Segundo. Conforme a lo establecido en el artículo 14.2 de la Ley 16/2015, de 23 de abril, de protección ambiental de la Comunidad Autónoma de Extremadura, "Se somete a autorización ambiental unificada el montaje, explotación, traslado o modificación sustancial, de las instalaciones de titularidad pública o privada en las que se desarrolle alguna de las actividades que se incluyen en el Anexo II de la presente ley".

Tercero. La actividad cuya autorización se pretende, se encuentra incluida en el ámbito de aplicación de la Ley 16/2015, de 23 de abril, de protección ambiental de la Comunidad Autónoma de Extremadura. En concreto, en la categoría 1.2. del anexo II, relativa a "Instalaciones ganaderas, no incluidas en el anexo I, destinadas a la cría de ganado porcino, incluyendo jabalíes, que dispongan de más de 350 emplazamientos o animales autorizados para cerdos de cría y/o 50 emplazamientos o animales para cerdas reproductoras".

A la vista de los anteriores antecedentes de hecho, fundamentos de derecho y del informe técnico, habiéndose dado debido cumplimiento a todos los trámites previstos legalmente, la Dirección General de Sostenibilidad,

**RESUELVE:**

Otorgar autorización ambiental unificada a favor de José Manuel Carretero García, para la instalación de una explotación porcina en régimen intensivo, incluida en la categoría 1.2. del anexo II, relativa a "Instalaciones ganaderas, no incluidas en el anexo I, destinadas a la cría de ganado porcino, incluyendo jabalíes, que dispongan de más de 350 emplazamientos o animales autorizados para cerdos de cría y/o 50 emplazamientos o animales para cerdas reproductoras.", ubicada en el término municipal de Feria, a los efectos recogidos en la Ley 16/2015, de 23 de abril, de protección ambiental de la Comunidad Autónoma de Extremadura, y en el Decreto 81/2011, de 20 de mayo, por el que se aprueba el Reglamento de autorizaciones y comunicación ambiental de la Comunidad Autónoma de Extremadura, señalando que en el ejercicio de la actividad se deberá cumplir el condicionado fijado a continuación y el recogido en la documentación técnica entregada, excepto en lo que ésta contradiga a la presente autorización, sin perjuicio de las prescripciones de cuanta normativa sea de aplicación a la actividad de referencia en cada momento. El n.º de expediente de la actividad proyectada es el AAU20/151.

CONDICIONADO DE LA AUTORIZACIÓN AMBIENTAL UNIFICADA

- a - Tratamiento y gestión del estiércol.

1. El tratamiento y gestión de los estiércoles sólidos y licuados (purines) que se generen en esta explotación porcina se llevará a cabo mediante la retirada de los mismos por gestor autorizado. Para el control de la gestión de estos residuos agroganaderos, la instalación deberá disponer de un Libro de Registro de Gestión, conforme a lo establecido en el artículo 8 del Decreto 158/1999, de 14 de septiembre, de regulación zootécnico sanitaria de las explotaciones porcinas en la Comunidad Autónoma de Extremadura.

La generación de estiércoles asociada al funcionamiento normal del complejo porcino se estima en 4.600 m³/año de purines, que suponen unos 14.500 kg de nitrógeno /año; calculados en base a los factores recogidos en el anexo IV del Decreto 158/1999. Todas las deyecciones generadas deberán gestionarse adecuadamente, dejando constancia de esta gestión en el Libro de Registro de Gestión de Estiércoles.

2. El complejo porcino deberá disponer de un sistema para la recogida y almacenamiento de los purines y las aguas de limpieza, generados en las naves de secuestro, que evite el riesgo de filtración y contaminación de las aguas superficiales y subterráneas, con tamaño adecuado para la retención de la producción de al menos 3 meses, que permita llevar a cabo la gestión adecuada de los mismos. A estos efectos, la explotación porcina deberá disponer de una capacidad total mínima de retención de estiércoles licuados, aguas de limpieza y lixiviados del estercolero de 1.200 m³.
3. El diseño y la construcción de la balsa de almacenamiento de purines, deberán adaptarse



a las prescripciones que para este tipo de infraestructuras establece la Dirección General de Sostenibilidad. Conforme a esto, se deberá tener en cuenta los siguientes requisitos:

- La balsa de purines deberá contar con la capacidad mínima indicada en el punto 2 del presente apartado.
- La balsa deberá cumplir con las distancias mínimas legales a cursos de agua y a cualquier carretera nacional, comarcal o vecinal.
- Su ubicación y diseño deberá garantizar que no se produzcan escorrentías ni vertidos a ningún curso o punto de agua, y se orientará en función de los vientos dominantes, de modo que se eviten molestias por malos olores a las poblaciones más cercanas.
- Será impermeabilizada con lámina de PEAD y cumplirán con las siguientes características constructivas:
 - Profundidad mínima de 2 m.
 - Talud perimetral de hormigón de 0,5 m, para impedir desbordamientos; y cuneta en todo su perímetro, que evite el acceso de las aguas de escorrentía.
 - Estructura:
 - Sistema de control de fugas mediante red de recogida de filtraciones canalizadas a una arqueta de detección de fugas, ubicada en el punto más bajo del terreno.
 - Capa drenante.
 - Lámina de Geotextil.
 - Lámina de PEAD de 1,5 mm mínimo.
 - Cuneta en todo su perímetro.
 - Cerramiento perimetral.
 - Se dispondrá de certificado de calidad emitido por la empresa encargada de su construcción.

La frecuencia de vaciado de la balsa ha de estar en torno a los 4-5 vaciados anuales y siempre antes de superar los 2/3 de su capacidad. No obstante, cada 3 meses como máximo deberán vaciarse, momento que se aprovechará para la comprobación del estado de la instalación, arreglando cualquier deficiencia en caso de una evaluación desfavorable de la misma. El volumen retirado será tratado y gestionado mediante la aplicación del mismo como abono orgánico.



4. En la aplicación de los estiércoles sólidos y licuados como abono orgánico en superficies agrícolas, se tendrán en cuenta las siguientes limitaciones:

La aplicación total de kilogramos de nitrógeno por hectárea y año ($\text{kg N/ha} \times \text{año}$) será inferior a $170 \text{ kg N/ha} \times \text{año}$ en regadío, y a $80 \text{ kg N/ha} \times \text{año}$ en cultivos de secano. Las aplicaciones se fraccionarán de forma que no se superen los 45 kg N/ha por aplicación en secano y los 85 kg N/ha en regadío. Para los cálculos se tendrán en cuenta, tanto las aportaciones de purines y estiércoles sólidos de porcino, como otros aportes de nitrógeno en la finca (estiércol procedente de ganado distinto del porcino, fertilizantes con contenido en nitrógeno).

No se harán aplicaciones sobre suelo desnudo, se buscarán los momentos de máxima necesidad del cultivo, no se realizarán aplicaciones en suelos con pendientes superiores al 10%, ni en suelos inundados o encharcados, ni antes de regar ni cuando el tiempo amenace lluvia. No se aplicará de forma que causen olores u otras molestias a los vecinos, debiendo para ello enterrarse, si el estado del cultivo lo permite, en un periodo inferior a 24 horas. La aplicación de purín en las superficies agrícolas no podrá realizarse mediante sistemas de plato o abanico ni cañones, salvo excepciones justificadas y previa autorización expresa por parte de la autoridad competente.

Se dejará una franja de 100 m de ancho sin abonar alrededor de todos los cursos de agua, no se aplicarán a menos de 300 m de una fuente, pozo o perforación que suministre agua para el consumo humano, ni tampoco si dicha agua se utiliza en naves de ordeño. La distancia mínima para la aplicación sobre el terreno, respecto de núcleos de población será de 1.000 metros y de 200 respecto a otras explotaciones ganaderas.

- b - Producción, tratamiento y gestión de residuos.

1. Los residuos peligrosos que se generarán por la actividad de la instalación industrial son los siguientes:

RESIDUO	ORIGEN	CÓDIGO LER ⁽¹⁾
Residuos cuya recogida y eliminación son objeto de requisitos especiales para prevenir infecciones	Tratamiento o prevención de enfermedades de animales	18 02 02
Productos químicos que consisten en, o contienen, sustancias peligrosas	Tratamiento o prevención de enfermedades de animales	18 02 05
Envases que contienen restos de sustancias peligrosas	Residuos de envases de sustancias utilizadas en el tratamiento o la prevención de enfermedades de animales	15 01 10



Tubos fluorescentes	Trabajos de mantenimiento de la iluminación de las instalaciones	20 01 21
---------------------	--	----------

⁽¹⁾ LER: Lista Europea de Residuos publicada por la Decisión de la Comisión 2014/955/UE de 18 de diciembre de 2014.

2. Los residuos no peligrosos que se generarán con mayor frecuencia son los siguientes:

RESIDUO	ORIGEN	CÓDIGO LER ⁽¹⁾
Papel y cartón	Residuos asimilables a los municipales	20 01 01
Plástico	Residuos asimilables a los municipales	20 01 39
Mezcla de residuos municipales	Residuos asimilables a los municipales	20 03 01
Residuos de construcción y demolición	Operaciones de mantenimiento o nuevas infraestructuras	17 01 07
Lodos de fosa séptica	Residuos almacenados en fosa estanca de aseos y servicios	20 03 04
Medicamentos distintos de los especificados en el código 18 02 07	Tratamiento o prevención de enfermedades de animales	18 02 08

3. La gestión y generación de cualquier otro residuo no indicado en los apartados b.1 o b.2, deberá ser comunicada a esta Dirección General de Sostenibilidad.

4. Junto con el certificado final de obra el titular de la instalación deberá indicar a esta Dirección General de Sostenibilidad qué tipo de gestión y qué gestores autorizados o inscritos de conformidad con la Ley 22/2011, de residuos y suelos contaminados, se harán cargo de los residuos generados por la actividad con el fin último de su valorización o eliminación, incluyendo los residuos asimilables a urbanos. Éstos deberán estar registrados como Gestores de Residuos según corresponda.

5. Queda expresamente prohibida la mezcla de los residuos generados entre sí o con otros residuos. Los residuos deberán segregarse desde su origen, disponiéndose de los medios de recogida y almacenamiento intermedio adecuados para evitar dichas mezclas.

6. La eliminación de los cadáveres se efectuará conforme a las disposiciones del Reglamento (CE) n.º 1069/2009 del Parlamento Europeo y del Consejo de 21 de octubre de 2009 por el que se establecen las normas sanitarias aplicables a los subproductos animales y los productos derivados no destinados al consumo humano y por el Reglamento (UE) n.º 142/2011, de la Comisión de 25 de febrero de 2011. Se observará que el almacenamiento

de los cadáveres se realice en condiciones óptimas y fuera del recinto de la instalación, siempre garantizando que sólo podrán ser manipulados por el personal de la explotación y el personal encargado de la recogida.

- c - Medidas de protección y control de la contaminación atmosférica.

1. Los contaminantes emitidos a la atmósfera y sus respectivos focos de emisión serán los siguientes:

CONTAMINANTE	ORIGEN
N ₂ O	Almacenamientos exteriores de estiércoles
NH ₃	Volatilización en el estabulamiento
	Almacenamientos exteriores de estiércoles
CH ₄	Volatilización en el estabulamiento
	Almacenamientos exteriores de estiércoles

Dado el marcado carácter difuso de las emisiones de estos contaminantes y, por tanto, la enorme dificultad existente en el control de las emisiones mediante valores límite de emisión, deberán ser sustituidas por la aplicación de las mejores técnicas disponibles.

2. Aplicación de mejores técnicas disponibles:

— Estabulamiento.

- Para reducir las emisiones de amoníaco a la atmósfera de cada nave, así como las emisiones de gases de efecto invernadero, deberá adoptarse una técnica o una combinación de técnicas que permitan la reducción de emisiones de amoníaco en, al menos, un 60% con respecto a la técnica de referencia (emparrillado total, fosas en «U» y mantenimiento del estiércol durante todo el ciclo productivo en las fosas de las instalaciones).

— Gestión nutricional.

- Reducir el contenido de proteína bruta mediante una dieta equilibrada, teniendo en cuenta las necesidades energéticas y los aminoácidos digeribles.
- Alimentación multifases.

— Almacenamiento del estiércol.



- Los estiércoles deberán cubrirse mediante una cubierta fija o flexible.
 - El estercolero deberá tener una canalización de lixiviados a una fosa.
 - El estiércol deberá mezclarse con paja u otras sustancias que absorban la humedad.
- Almacenamiento del purín.
- Para reducir las emisiones de amoníaco a la atmósfera durante el almacenamiento exterior del purín, así como las emisiones de gases de efecto invernadero, deberán adoptar técnicas que reduzcan, al menos, un 80% las emisiones de amoníaco con respecto a la técnica de referencia (fosas abiertas y sin costra natural).
 - La balsa deberá vaciarse al menos una vez al mes.
 - En la balsa deberá propiciarse la creación de costra natural y añadir paja a la superficie para reducir las emisiones.
 - Se limitará al máximo la agitación del purín.
- d - Emisiones contaminantes al suelo y a las aguas subterráneas.
1. El ganado porcino estará en todo momento en las naves de secuestro, ubicadas en la parcela 762 del polígono 7 del término municipal de Fera. Estas naves son las indicadas en el anexo I de la presente resolución. Todas las instalaciones serán permanentes.
 2. No se permitirá la construcción o formación de balsas o fosas para la recogida de aguas de limpieza, deyecciones o cualquier otra agua residual procedentes de las naves de secuestro, corrales y patios de ejercicio, distintas de las descritas en el apartado a.2).
 3. Quincenalmente se procederá a la retirada de deyecciones y limpieza de suelos, comederos y bebederos. No obstante, al final de cada ciclo se realizarán vaciados sanitarios de las instalaciones que albergan los animales.
 4. Los vestuarios del personal de la explotación se ubicarán antes de la zona de producción, con una separación clara entre la zona sucia y la zona limpia. Deberán contar con medios suficientes para el lavado de las manos, así como váter, ducha o equivalente. Deberán disponer de un sistema de saneamiento independiente, para las aguas generadas en los mismos, que terminará en una fosa estanca e impermeable, con capacidad suficiente. A los efectos de proteger adecuadamente la calidad de las aguas que conforman el dominio público hidráulico (DPH), habrá de observarse el cumplimiento de las siguientes prescripciones:



- El depósito para almacenamiento de aguas residuales se ubicará a más de 100 metros del DPH.
- Se deberá garantizar la completa estanqueidad del referido depósito mediante el correspondiente certificado suscrito por técnico competente y visado por el colegio profesional correspondiente.
- En la parte superior del depósito se instalará una tubería de ventilación al objeto de facilitar la salida de gases procedentes de la fermentación anaerobia.

El depósito deberá ser vaciado por un gestor de residuos debidamente autorizado para la gestión del residuo no peligroso de código LER 20 03 04; con la periodicidad adecuada para evitar el riesgo de rebosamiento del mismo. A tal efecto, se deberá tener a disposición de los organismos encargados de velar por la protección del Medio Ambiente, a petición del personal acreditado por los mismos, la documentación que acredite la recogida y destino adecuados de las aguas residuales acumuladas en dicho depósito; y, asimismo, se deberá comunicar a dichos organismos cualquier incidencia que pueda ocurrir.

5. El titular de la instalación deberá favorecer que las aguas pluviales no contaminadas se evacuen de forma natural, hasta la parte exterior de las instalaciones, haciéndose especial mención a aquéllas que caigan sobre el techo de las naves. A tales efectos, se considerarán aguas pluviales contaminadas las que entren en contacto con los animales o sus deyecciones, en particular las que caigan sobre las balsas de purines.
6. El titular de la instalación deberá garantizar que se minimiza el uso del agua, mantendrá un registro del uso del agua por ejemplo mediante la instalación de un caudalímetro y detectará y reparará las fugas.

- e - Medidas de prevención y reducción de la contaminación lumínica.

La instalación no dispondrá de iluminación exterior por lo que no se prevé contaminación lumínica, según la documentación aportada en la tramitación. En el caso de que estas circunstancias cambien se deberá comunicar a esta Dirección General de Sostenibilidad.

- f - Condiciones de diseño y manejo de la explotación

1. Las naves contarán con la superficie mínima establecida para el bienestar y protección de los cerdos. En su construcción no podrá utilizarse madera, ni cualquier otro tipo de material que dificulte la limpieza y desinfección, constituyendo así una fuente de contagio de enfermedades. Las puertas y ventanas deben ser de carpintería metálica. Cualquier apertura al exterior dispondrá de una red de mallas que impida el acceso de aves.



2. En cuanto a las características constructivas y condiciones higiénico-sanitarias se atenderá al cumplimiento de los requisitos establecidos por la normativa sectorial de aplicación, cumpliendo entre otros los siguientes requisitos:

- La explotación deberá disponer de utillajes de limpieza y manejo y ropa y calzado de uso exclusivo de la explotación, tanto para personal como visitas.
- Se deberán limitar las visitas y llevar un registro de las mismas, tanto de personas como de vehículos.
- La explotación dispondrá de un lugar seguro y protegido, señalizado, para los medicamentos y piensos medicamentosos.

- g - Plan de ejecución.

1. En el caso de que el proyecto o actividad no comenzara a ejecutarse o desarrollarse en el plazo de cinco años (5 años), a partir de la fecha de otorgamiento de la AAU, la Dirección General de Sostenibilidad previa audiencia del titular, acordará la caducidad de la AAU, conforme a lo establecido en el artículo 23.a) de la Ley 16/2015, de 23 de abril.

2. Dentro del plazo establecido en el apartado anterior, el titular de la instalación deberá presentar a la Dirección General de Sostenibilidad solicitud de inicio de la actividad, según establece el artículo 34 del Decreto 81/2011, de 20 de mayo.

3. En particular y sin perjuicio de lo que se considere necesario, la solicitud referida en el apartado g.2 deberá acompañarse de:

- a. La documentación que indique y acredite qué tipo de gestión y qué gestores autorizados se harán cargo de los residuos generados por la actividad con el fin último de su valoración o eliminación, incluyendo los residuos asimilables a urbanos.
- b. Copia de la licencia de obra, edificación e instalación en caso de que hubiera sido preceptiva.

- h - Vigilancia y seguimiento

Estiércoles:

1. La explotación deberá disponer de Libro de Gestión del Estiércol en el que se anotarán, con un sistema de entradas (producción) y salidas (abono orgánico, gestor autorizado de estiércol), los distintos movimientos del estiércol generado por la explotación porcina. En cada movimiento figurarán: cantidad, contenido en nitrógeno, fecha del movimiento, origen y destino, especificándose las parcelas y el cultivo en que este estiércol



se ha utilizado.

2. El Plan de Aplicación Agrícola de Estiércoles será de carácter anual, por lo que, cuando la Dirección General de Sostenibilidad lo estime conveniente, y de cualquier modo antes del 1 de marzo de cada año, deberá enviarse esta documentación.

Residuos:

3. De conformidad con el artículo 40 de la Ley 22/2011, de 28 de julio, el titular de la instalación industrial dispondrá de un archivo físico o telemático donde se recoja por orden cronológico la cantidad, naturaleza, origen y destino de los residuos producidos; cuando proceda se inscribirá también, el medio de transporte y la frecuencia de recogida. En el Archivo cronológico se incorporará la información contenida en la acreditación documental de las operaciones de producción y gestión de residuos. Se guardará la información archivada durante, al menos, tres años.
4. Antes de dar traslado de los residuos a una instalación para su valorización o eliminación deberá solicitar la admisión de los residuos y contar con el documento de aceptación de los mismos por parte del gestor destinatario de los residuos.
5. Asimismo, el titular de la instalación deberá registrar y conservar los documentos de aceptación de los residuos en las instalaciones de tratamiento, valorización o eliminación y los ejemplares de los documentos de control y seguimiento de origen y destino de los residuos por un periodo de cinco años.

Vertidos:

6. En relación con la vigilancia de la afección de las aguas, junto con la documentación a entregar en el certificado del acta de puesta en servicio, el titular de la instalación propondrá y justificará la ubicación de pozos testigos que permitan estudiar la evolución de la calidad de las aguas subterráneas y la no afección de éstas debido a fugas de lixiviados o de infiltraciones desde los sistemas de almacenamiento de aguas residuales y de estiércoles. Se planteará, junto con la localización de los puntos de muestreo, la periodicidad de los controles analíticos precisos para estudiar la evolución de la calidad de las aguas y la no afección de éstas debido al ejercicio de la actividad.
7. Evaluación del funcionamiento del sistema de almacenamiento de purines, aguas de limpieza de las naves, donde deberá registrarse y controlar:
 - El nivel de llenado de las balsas.
 - La existencia de fugas.



- i - Prescripciones finales

1. Según el artículo 17 de la Ley 16/2015, de 23 de abril, de protección ambiental de la Comunidad Autónoma de Extremadura, la autorización ambiental unificada objeto de la presente resolución tendrá una vigencia indefinida, sin perjuicio de la necesidad de obtener o renovar las diversas autorizaciones sectoriales que sean pertinentes para el ejercicio de la actividad en los periodos establecidos en esta ley y en la normativa reguladora vigente.
2. El titular de la instalación deberá comunicar a la Dirección General de Sostenibilidad cualquier modificación que se proponga realizar en la misma según se establece en el artículo 20 de la Ley 16/2015, de 23 de abril, de protección ambiental de la Comunidad Autónoma de Extremadura.
3. La presente AAU podrá ser revocada por incumplimiento de cualquiera de sus condiciones.
4. El incumplimiento de las condiciones de la resolución constituye una infracción que irá de leve a grave, según el artículo 131 de la Ley 16/2015, de 23 de abril, de protección ambiental de la Comunidad Autónoma de Extremadura.

Contra esta resolución, que no pone fin a la vía administrativa, el interesado podrá interponer recurso de alzada de conformidad con lo establecido en los artículos 112, 115, 121 y 122 de la Ley 39/2015, de 1 de octubre, del Procedimiento Administrativo Común de las Administraciones Públicas, ante la Consejera para la Transición Ecológica y Sostenibilidad, en el plazo de un mes a contar desde el día siguiente al de la notificación de la presente resolución.

Transcurrido el plazo de interposición del recurso sin que éste se haya presentado, la presente resolución será firme a todos los efectos legales.

Mérida, 3 de mayo de 2022.

El Director General de Sostenibilidad,
JESÚS MORENO PÉREZ



ANEXO I

RESUMEN DEL PROYECTO

El proyecto consiste en la instalación de una explotación porcina en régimen intensivo con capacidad para 2.000 plazas de cebo.

Las instalaciones de la explotación porcina se ubicarán en la parcela 762 del polígono 7 del término municipal de Feria (Badajoz). La superficie de la finca denominada "Dehesa el Alcornocal" es de 6,5412 hectáreas.

La explotación contará con dos naves de secuestro de 960 m² y 1.120 m² de superficie construida para el secuestro de los animales. Las instalaciones dispondrán además de lazareto, balsa impermeabilizada de almacenamiento de purines, embarcadero, vado, vestuarios, silos y depósitos.

Las naves dispondrán de ventanas con malla antipajarera, estructura de metálica, cerramiento de hormigón, cubierta de chapa, suelo de hormigón y saneamiento de recogida de deyecciones y aguas de limpieza conectadas mediante arquetas y tubos estancos hasta la balsa de purines.

Además de estas instalaciones, la explotación porcina contará con las siguientes edificaciones e infraestructuras:

- Lazareto: La explotación contará con un lazareto de 52,50 m² de superficie, para el secuestro y observación de animales enfermos y/o sospechosos de estarlo. Estará conectado a la balsa de purines.
- Estercolero de 180 m³ de capacidad con conexión a la balsa de purines.
- La explotación dispondrá de balsa impermeabilizada con PEAD de 1.200 m³ de capacidad para el almacenamiento de purines y aguas de limpieza de las instalaciones.
- Vestuario con aseos.
- Vado de desinfección de vehículos: Se ubicará en el acceso a la explotación, para desinfección de los vehículos que entran y salen de la misma. Se construirá en hormigón con una profundidad aproximada de 20 cm y con ancho y largo tales que garanticen la desinfección completa de la rueda de un camión en su rodada.
- Pediluvios a la entrada de cada local o nave.
- Almacenamiento de cadáveres: Dispondrá de solera estanca y de fácil limpieza. Se ubicará fuera del recinto de la instalación.



- Embarcadero: Se trata de un espacio que se utilizará para la carga y descarga de animales.
- Cerramiento de la explotación: Se realizará con malla ganadera de alambre galvanizado.
- Silos.
- Depósitos de agua.



ANEXO II

RESOLUCIÓN DE 11 DE NOVIEMBRE DE 2021, DE LA DIRECCIÓN GENERAL DE SOSTENIBILIDAD DE LA CONSEJERÍA PARA LA TRANSICIÓN ECOLÓGICA Y SOSTENIBILIDAD, POR LA QUE SE FORMULA INFORME DE IMPACTO AMBIENTAL DEL PROYECTO DE EXPLOTACIÓN PORCINA, CUYO PROMOTOR ES JOSÉ MANUEL CARRETERO GARCÍA, EN EL TÉRMINO MUNICIPAL DE FERIA. IA21/0774.

La Ley 16/2015, de 23 de abril, de protección ambiental de la Comunidad Autónoma de Extremadura, en su artículo 73 prevé los proyectos que deben ser sometidos a evaluación ambiental simplificada por el órgano ambiental a los efectos de determinar que el proyecto no tiene efectos significativos sobre el medio ambiente, o bien, que es preciso su sometimiento al procedimiento de evaluación de impacto ambiental ordinaria, regulado en la subsección 1.ª de sección 2.ª del capítulo VII, del título I, de la ley, por tener efectos significativos sobre el medio ambiente.

El proyecto de instalación de explotación porcina en régimen intensivo, a ejecutar en el término municipal de Feria, es encuadrable en el apartado g) del grupo 1, del anexo V de la Ley 16/2015, de 23 de abril, de protección ambiental de la Comunidad Autónoma de Extremadura.

El promotor del proyecto es José Manuel Carretero García, con NIF XXXX0199J y con domicilio social en avda. Miguel Hernández, 144 06200 Almendralejo (Badajoz).

Es Órgano competente para la formulación del informe de impacto ambiental relativo al proyecto la Dirección General de Sostenibilidad de la Consejería para la Transición Ecológica y Sostenibilidad de conformidad con lo dispuesto en el artículo 4.1.d) del Decreto 170/2019, de 29 de octubre, por el que se establece la estructura orgánica de la Consejería para la Transición Ecológica y Sostenibilidad de la Comunidad Autónoma de Extremadura.

Los principales elementos del análisis ambiental del proyecto son los siguientes:

1. Objeto, descripción y localización del proyecto.

El proyecto consiste en la instalación de una explotación porcina en régimen intensivo con una capacidad para 2.000 cerdos de cebo. Las instalaciones de la explotación porcina se ubicarán en la parcela 762 del polígono 7 del término municipal de Feria (Badajoz). La superficie de la finca denominada "Dehesa el Alcornocal" es de 6,5412 hectáreas. Para el desarrollo de la actividad, la explotación dispondrá de dos naves de secuestro de 960 m² de y 1.120 m² de superficie construida.

Las naves de cebo contarán con solera de hormigón y red de evacuación a balsa impermeabilizada con PEAD de 1.102,50 m³ de capacidad para el almacenamiento de purines y aguas de limpieza de las instalaciones. La explotación dispondrá además de las siguientes

instalaciones auxiliares: lazareto de 52,50 m² de superficie para la observación y secuestro de animales enfermos o sospechosos de estarlo, estercolero de 180 m³ de capacidad con conexión a la balsa, vestuario, muelle de carga y descarga, vado sanitario, silos, pediluvios, zona de almacenamiento de cadáveres y cerramiento perimetral.

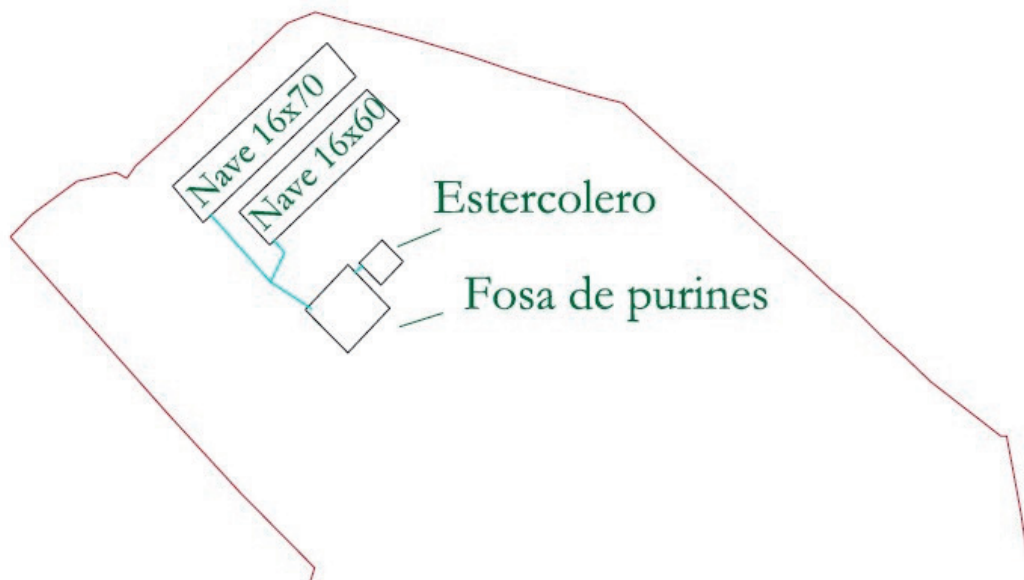

2. Tramitación y consultas.

Con fecha 23 de noviembre de 2020, el promotor presenta ante la Dirección General de Sostenibilidad la solicitud de evaluación de impacto ambiental simplificada junto al documento ambiental del proyecto para su sometimiento al procedimiento de evaluación de impacto ambiental, cuya documentación se completó con fecha 15 de abril de 2021.

Dando cumplimiento a lo establecido en el artículo 75.1 de la Ley 16/2015, de 23 de abril, de protección ambiental de la Comunidad Autónoma de Extremadura, con fecha 28 de junio de 2021, la Dirección General de Sostenibilidad ha realizado consultas a las Administraciones Públicas afectadas y las personas interesadas que se relacionan en la tabla adjunta. Se han señalado con una «X» aquellas Administraciones Públicas y personas interesadas que han emitido respuesta.

Relación de organismos y entidades consultados	Respuestas recibidas
Servicio de Conservación de la Naturaleza y Áreas Protegidas	X
Dirección General de Bibliotecas, Archivos y Patrimonio Cultural	X
Dirección General de Urbanismo y Ordenación del Territorio	X



Relación de organismos y entidades consultados	Respuestas recibidas
Confederación Hidrográfica del Guadiana	-
Ayuntamiento de Feria	-
Ecologistas en Acción	-
ADENEX	-
SEO BIRD/LIFE	-
AMUS	-
Greenpeace	-
Agente del Medio Natural	X

A continuación, se resume el contenido principal de los informes recibidos:

- Con fecha 4 de agosto de 2021 se recibe informe del Servicio de Ordenación de Territorio de la Dirección General de Urbanismo y Ordenación del Territorio, en el que se informa que, a efectos de ordenación del territorio de la Comunidad Autónoma de Extremadura, no se detecta afección sobre ningún Plan Territorial ni Proyecto de Interés Regional. Asimismo, no se detecta afección sobre ningún instrumento de ordenación territorial general (Plan Territorial), de ordenación territorial de desarrollo (Plan de Suelo Rústico, Plan Especial de Ordenación del Territorio) ni de intervención directa (Proyecto de Interés Regional).
- Con fecha 16 de septiembre de 2021 informe favorable emitido por la Dirección General de Bibliotecas, Archivos y Patrimonio Cultural, en el que se indica que se debe tener en cuenta una medida correctora de carácter general, la cual ha sido incluida en la presente resolución.
- Con fecha 22 de septiembre de 2021 se recibe informe del Servicio de Conservación de la Naturaleza y Áreas Protegidas en el que comunica que la actividad solicitada no es susceptible de afectar de forma apreciable a los lugares incluidos en la Red Natura 2000, ni se prevén afecciones significativas sobre especies o hábitats protegidos, siempre que se cumplan una serie de medidas, las cuales han sido recogidas en la presente resolución.

Los valores naturales reconocidos en los Planes de Gestión de los espacios Natura 2000 y/o en la Ley 42/2007, de 13 de diciembre, del Patrimonio Natural y de la Biodiversidad son: Matorrales termomediterráneos y pre-estépicos. Aunque el hábitat está descrito en la zona la parcela de actuación está poblada de olivos y encinas aisladas.

3. Análisis de expediente.

Una vez analizada la documentación que obra en el expediente, y considerando las respuestas recibidas a las consultas practicadas, se realiza el siguiente análisis para determinar la necesidad de sometimiento del proyecto al procedimiento de evaluación de impacto ambiental ordinaria previsto en la subsección 1.^a de la sección 2.^a del capítulo VII del título I, según los criterios del anexo X, de la Ley 16/2015, de 23 de abril, de protección ambiental de la Comunidad Autónoma de Extremadura.

3.1. Características del proyecto.

El proyecto consiste en la instalación de una explotación porcina en régimen intensivo con una capacidad para 2.000 cerdos de cebo. La explotación se ubicará en la parcela 762 del polígono 7 del término municipal de FERIA (Badajoz). Para el desarrollo de la actividad, la explotación dispondrá de dos naves de nueva construcción para el secuestro de los animales.

La ocupación del suelo por parte de la actividad se limita a la superficie ocupada por las naves e instalaciones auxiliares, así como el ocupado durante la fase de adaptación, construcción y funcionamiento por los vehículos que entren y salgan de la parcela.

Los residuos generados durante el funcionamiento de la explotación porcina, según el documento ambiental aportado, serán principalmente cadáveres de animales y residuos zoonosanitarios.

Los estiércoles y purines serán aplicados como abono orgánico en una serie de parcelas acreditadas por el titular.

La explotación porcina dispondrá de sistemas estancos e impermeables para la retención y almacenamiento de estiércoles, lixiviados y aguas de limpieza generadas por la actividad. Para ello contará con un estercolero y una balsa de capacidad suficiente.

El agua requerida por la explotación porcina será la necesaria para el consumo de los animales y para la limpieza de las instalaciones, proviniendo la misma de un pozo.

Los ruidos generados por la actividad provendrán principalmente por la maquinaria utilizada durante la construcción de las instalaciones y puntualmente por la entrada y salida de vehículos para el suministro de materias primas y evacuación de los residuos generados.

3.2. Ubicación del proyecto.

3.2.1. Descripción del lugar.

El entorno en el que se ubica la explotación porcina se caracteriza por ser una zona de carácter agropecuario, la zona de actuación se trata de una parcela dedicada principalmente a olivar en secano, algunos pies de encina y pastos con un terreno ondulado con pendientes entorno al 7% de media.

La parcela donde está proyectada la explotación ganadera, se trata de una parcela rustica dedicada a olivar de secano y pastos. No se observan arroyos o masas de agua cercanos, no se prevén afecciones significativas sobre especies o hábitats protegidos.

El área donde se ubica el proyecto o actividad se encuentra fuera de lugares incluidos en la Red Natura 2000.

Según la Dirección General de Bibliotecas, Archivos y Patrimonio Cultural, el área de implantación no presenta incidencias sobre el Patrimonio Arqueológico conocido.

3.2.2. Alternativas de ubicación.

El documento ambiental plantea alternativas para la selección del emplazamiento de la explotación ganadera:

Alternativas de emplazamiento de la explotación porcina.

- Alternativa cero (no ejecución del proyecto): consistiría en el mantenimiento de la situación actual, sin realizar el proyecto. En este caso la propiedad de la finca se encuentra con la limitación de obtener rentas de la producción actual en su finca, limitando el potencial de la misma. Es por ello, que las posibilidades de crecimiento económico de su explotación se ven fuertemente limitadas por la imposibilidad de ampliar las instalaciones de la explotación.
- La alternativa 1 que es objeto del proyecto consiste en la instalación de la explotación en la ubicación propuesta. En esta ubicación se respeta la normativa urbanística, medioambiental y de distancias a cursos y puntos de agua, así como favorecer la operatividad en el trabajo diario por su distancia a los accesos de la finca.
- La alternativa 2, consistiría en ubicar la instalación en una finca distinta, a pesar de ser ambientalmente viable, es menos apta ya que supondría gastos en la adquisición de una nueva propiedad, sin garantías de que en la finca adquirida la instalación de la explotación fuera más viable desde el punto de vista medioambiental.
- La alternativa 3, consistiría en ejecutar la instalación dentro de la finca en una ubicación diferente, a pesar de ser ambientalmente viable, es también menos apta ya que a pesar de ubicarse en las mismas parcelas que la explotación supondría una merma operativa para la actividad.

Por tanto, finalmente la alternativa seleccionada para la instalación de la explotación porcina es la alternativa 1 al ser la más viable a nivel técnico, a nivel ambiental, a nivel de usos del suelo y de propiedad, sin sobre afecciones ambientales por la ejecución de la instalación proyectada.

3.3. Características del potencial impacto.

— Red Natura 2000 y Áreas Protegidas.

El Servicio de Conservación de la Naturaleza y Áreas Protegidas comunica que no es susceptible de afectar de forma apreciable a los lugares incluidos en la Red Natura 2000, ni se prevén afecciones significativas sobre especies o hábitats protegidos.

Para evitar la contaminación de las aguas superficiales y subterráneas originada por una incorrecta gestión de los purines y estiércoles, la explotación porcina se diseña con balsas impermeabilizadas. Además, la aplicación de medidas en el manejo de los animales, evitarían una posible contaminación de las aguas superficiales y subterráneas.

Con las pertinentes medidas correctoras, se asegurará una mínima afección, evitando perjudicar a la calidad de las aguas.

— Suelos.

El entorno en el que se ubica la explotación porcina se caracteriza por ser una zona de carácter agropecuario, la zona de actuación se trata de una parcela dedicada principalmente a olivar en secano, algunos pies de encina y pastos.

Las acciones que pueden causar mayor impacto pertenecen a la fase de construcción de las instalaciones necesarias para la instalación de la explotación porcina, mediante los movimientos de maquinaria y excavaciones para dichas construcciones.

Respecto a la contaminación del suelo, no es previsible la generación de vertidos que puedan contaminar el suelo y los que puedan producirse durante la ejecución y desarrollo del proyecto, serán de escasa entidad y evitables y/o corregibles con la aplicación de las medidas preventivas y correctoras propuestas.

— Fauna.

El Servicio de Conservación de la Naturaleza y Áreas Protegidas comunica que la actividad solicitada no se encuentra incluida dentro del lugar de la Red Natura 2000, ni se prevén afecciones significativas sobre especies.



— Vegetación.

El Servicio de Conservación de la Naturaleza y Áreas Protegidas comunica que la actividad solicitada no se encuentra incluida dentro del lugar de la Red Natura 2000, ni se prevén afecciones significativas sobre hábitats protegidos.

Los valores naturales reconocidos en los Planes de Gestión de los espacios Natura 2000 y/o en la Ley 42/2007, de 13 de diciembre, del Patrimonio Natural y de la Biodiversidad son: Matorrales termomediterráneos y pre-estépicos. Aunque el hábitat está descrito en la zona la parcela de actuación está poblada de olivos y encinas aisladas.

— Paisaje.

Se prevé que el impacto sobre el paisaje sea mínimo debido a que el proyecto se localiza en una zona de carácter agropecuario de similares características. No obstante, el proyecto contempla la aplicación de medidas de integración paisajísticas.

— Calidad del aire, ruido y contaminación lumínica.

Durante la fase de construcción de las instalaciones necesarias para la instalación del proyecto la calidad del aire se verá afectada por la emisión difusa de partículas de polvo y emisiones gaseosas a la atmósfera y se generará ruido, en todos los casos producidos por el funcionamiento de la maquinaria y movimientos de tierra. Las medidas preventivas y correctoras habituales para este tipo de obras disminuyen el impacto causado. En la fase de funcionamiento el impacto sobre la calidad del aire, lo mismo que el ruido y la contaminación lumínica, y se limita al movimiento de vehículos en operaciones de suministro de mercaderías, carga y descarga de animales, retirada de residuos y operaciones de mantenimiento y trabajo diario, así como con los contaminantes emitidos por los animales.

Los contaminantes emitidos a la atmósfera derivados de los animales presentes en la explotación serán principalmente N₂O (almacenamiento exterior de estiércol), NH₃ (volatilización en estabulamiento y almacenamiento exterior) y CH₄ (volatilización en estabulamiento y almacenamiento exterior). Todas emisiones provienen de focos difusos y dada la enorme dificultad para el control de los valores límite de emisión de las mismas se sustituirán por la aplicación de una serie de medidas presentes en la resolución.

No es previsible que la actividad tenga efectos significativos sobre la calidad de aire, ruido y contaminación lumínica siempre y cuando se adopten las medidas correctoras propuestas.

— Patrimonio arqueológico y dominio público.

La Dirección General de Bibliotecas, Archivos y Patrimonio Cultural, informó que el área



de implantación no presenta incidencias sobre el Patrimonio Arqueológico conocido. No obstante, si durante la ejecución de los trabajos de construcción o durante el desarrollo de la actividad se hallasen restos u objetos con valor arqueológico, el promotor y/o la dirección facultativa de la misma paralizarán inmediatamente los trabajos, tomarán las medidas adecuadas para la protección de los restos y comunicarán su descubrimiento en el plazo de cuarenta y ocho horas a la Consejería de Cultura, Turismo y Deportes.

En el área de estudio no discurren vías pecuarias ni caminos públicos, ni se prevé ninguna afección a monte de utilidad pública.

— Consumo de recursos y cambio climático.

Los recursos consumidos serían la ocupación del suelo por parte de las instalaciones, y el consumo de cereales y agua por parte de los animales.

La actividad ganadera también podría tener efectos sobre el cambio climático derivados de las emisiones gases producidas durante el estabulamiento de los animales y almacenamiento exterior de sus deyecciones principalmente. Para ello se proponen una serie de medidas presentes en esta resolución.

No se prevén efectos significativos sobre los recursos y cambio climático siempre y cuando se adopten las medidas propuestas para ello.

— Medio socioeconómico.

El impacto para este medio es positivo por la generación de empleo y de la actividad económica. Esto contribuirá a fijar población en el entorno de la instalación, que en Extremadura tiene una importancia vital. En cuanto a la actividad económica se verá beneficiada por la recaudación de impuestos (Impuesto sobre los Bienes Inmuebles, Impuesto sobre la Actividad Económica, Impuesto sobre Construcciones, Instalaciones y Obras). La población se verá beneficiada por la creación de empleo y la mejora de la economía, lo que contribuirá a asentar la propia población e incrementará la renta media.

— Sinergias.

No se presentan sinergias en la documentación aportada.

— Vulnerabilidad del proyecto.

El promotor incluye "Análisis de Vulnerabilidad del Proyecto" en el Documento Ambiental, de conformidad con lo estipulado en la Ley 9/2018, de 5 de diciembre, por la que se modifica la Ley 21/2013, de 9 de diciembre, de evaluación ambiental.



En conclusión, se trata de una actividad que no tiene efectos adversos significativos sobre el medio ambiente, siempre que se apliquen las medidas recogidas en el apartado 4 "Condiciones y medidas para prevenir y corregir los efectos adversos sobre el medioambiente". Por ello, del análisis técnico se concluye que no es preciso someter el proyecto a evaluación de impacto ambiental ordinaria.

4. Condiciones y medidas para prevenir y corregir los efectos adversos sobre el medio-ambiente.

a. Condiciones de carácter general.

- Deberán cumplirse todas las medidas protectoras y correctoras descritas en el documento ambiental, en tanto no entren en contradicción con el condicionado del presente informe.
- Antes de comenzar los trabajos se contactará con los Agentes del Medio Natural de la zona a efectos de asesoramiento para una correcta realización de los mismos.
- Se informará a todo el personal implicado en la ejecución de este proyecto del contenido del presente informe de impacto ambiental, de manera que se ponga en su conocimiento las medidas que deben adoptarse a la hora de realizar los trabajos. Asimismo, se dispondrá de una copia del presente informe en el lugar donde se desarrollen los trabajos.
- Cualquier modificación del proyecto original deberá ser comunicada al órgano ambiental. Dichas modificaciones no podrán llevarse a cabo hasta que éste no se pronuncie sobre el carácter de la modificación, al objeto de determinar si procede o no someter nuevamente el proyecto al trámite ambiental oportuno.
- No se realizará ningún tipo de obra auxiliar sin contar con su correspondiente informe, según la legislación vigente.
- Deberá tenerse en cuenta la normativa en materia de incendios forestales, Decreto 260/2014, de 2 de diciembre, por el que se regula la prevención de los incendios forestales en la Comunidad Autónoma de Extremadura y modificaciones posteriores, así como el Decreto 52/2010, de 5 de marzo, por el que se aprueba el Plan de lucha contra incendios forestales de la Comunidad Autónoma de Extremadura (Plan Infoex), y modificaciones posteriores.
- Cualquier actuación que se realice en el DPH requiere autorización administrativa previa. De acuerdo con el artículo 126 del Reglamento del DPH, la tramitación de expedientes de autorización de obras dentro, o sobre, el DPH se realizará según el procedimiento normal regulado en los artículos 53 y 54, con las salvedades y precisiones que en aquel se indican.
- Si durante el desarrollo de los trabajos o la actividad se detectara la presencia de alguna especie de fauna o flora silvestre incluida en el Catálogo de Especies Amenazadas de



Extremadura (Decreto 37/2001, de 6 de marzo, por el que se regula el Catálogo Regional de Especies Amenazadas de Extremadura, y Decreto 78 /2018, de 5 de junio, por el que se modifica el Decreto 37/2001, de 6 de marzo, por el que se regula el Catálogo Regional de Especies Amenazadas de Extremadura), y/o en el Catálogo Español de Especies Amenazadas (Real Decreto 130/2011, de 4 de febrero, para el desarrollo del Listados de Especies Silvestres en Régimen de Protección Especial y del Catálogo Español de Especies Amenazadas), se notificará al personal técnico de la Dirección General de Sostenibilidad y al Agente del Medio Natural de la zona que darán las indicaciones oportunas.

- Respecto a la ubicación y construcción, se atenderá a lo establecido en la Normativa Urbanística y en la autorización ambiental unificada, correspondiendo al Ayuntamiento de Feria y a la Dirección General de Sostenibilidad las competencias en estas materias.

b. Medidas en fase de construcción.

- Se limitarán los trabajos en la explotación de forma que se realicen durante el horario diurno de forma que se eviten molestias y minimice la posible afección por ruidos.
- No se permitirá el funcionamiento de ninguna fuente sonora cuyo nivel de recepción externa sobrepase, al límite de parcela, los niveles máximos permitidos en la legislación vigente.
- Para facilitar la integración paisajística, los acabados de las construcciones deberán ser de tonos que se integren en el entorno, utilizando tonos tostados, ocres o albero. Otras instalaciones auxiliares con acabados metálicos como tolvas, silos y/o depósitos de agua, deberán ser de color similar al de las cubiertas. En cualquiera de los elementos constructivos no deben utilizarse tonos llamativos o brillantes.
- La explotación porcina dispondrá de un sistema estanco para la recogida y almacenamiento de los purines y de las aguas de limpieza generadas en las naves de secuestro, lazareto y estercolero, que evite el riesgo de filtración y contaminación de las aguas superficiales y subterráneas. Para ello, dispondrá de red de saneamiento mediante tuberías, y fosas de hormigón y deberá contar con capacidad suficiente para almacenar la producción de, al menos, tres meses de purines. Las balsas se diseñarán, dimensionarán y ubicarán adecuadamente, de tal manera que se evite el riesgo de filtración y contaminación de las aguas superficiales y subterráneas, asegurando que se evitan pérdidas por rebosamientos o por inestabilidad geotécnica. Las balsas deberán presentar las siguientes características:
 - Impermeabilización que evite infiltraciones al terreno.
 - Conexión adecuada mediante tuberías a las naves y corrales de manejo.



- Contará con talud perimetral que impida desbordamientos y cuneta en su perímetro que evite el acceso de aguas de escorrentía a su interior.
- Instalación de pozos testigo para la detección de roturas o mal funcionamiento del sistema de impermeabilización, para lo cual se habrá ejecutado una red de recogida de filtraciones canalizada a estos pozos testigo.
- Cerramiento perimetral que impida el acceso de personas y animales.

Se realizará un adecuado mantenimiento de las balsas y de la red de saneamiento. Las balsas se vaciarán siempre antes de superar los 2/3 de su capacidad de almacenamiento, momento que se aprovechará para el mantenimiento de esta infraestructura, comprobando que se encuentra en condiciones óptimas, y reparando cualquier deficiencia de la instalación.

En el caso de que sean detectados productos químicos (desinfectantes), el vertido final almacenado será entregado a un gestor autorizado por el organismo competente, y para el caso que no haya presencia de dichos residuos, el vertido final podrá ser empleado como fertilizante orgánico. Para facilitar la salida de los animales que pudieran caer accidentalmente en balsas de purines, se instalarán dispositivos que aumenten la rugosidad de la superficie de la lámina impermeabilizadora. Estos dispositivos deberán ser fijos y duraderos en el tiempo (en caso de deterioro ser sustituidos), y podrán consistir en bandas de PVC rugoso (tipo moqueta), entramados metálicos, o material reutilizado como cintas transportadoras de goma con rugosidades, etc. Cada dispositivo será de aproximadamente un metro de ancho y se colocará al menos una en cada lado.

- La explotación dispone de un estercolero, que deberá contar con tratamiento impermeabilizante que garantice su estanqueidad. La capacidad de almacenamiento del estercolero será de, al menos, la producción de 15 días de estiércoles sólidos. El estercolero se deberá vaciar antes de superar los 2/3 de su capacidad, momento en el que se comprobará que se encuentra en condiciones óptimas, reparando cualquier deficiencia. Contará con pendiente para que los lixiviados que se produzcan se dirijan a una balsa de purines. El estercolero se deberá cubrir mediante la construcción de un cobertizo o una cubierta flexible (plástica), que impida el acceso de pluviales al cubeto.
- Se habilitará una zona en el interior de los límites de las parcelas afectadas para el mantenimiento de vehículos. No se realizarán tareas de mantenimiento de la maquinaria o los vehículos en áreas distintas a las destinadas para ello. Estas zonas se ubicarán fuera del dominio público hidráulico.
- En caso de realización de captaciones de aguas públicas, deberán disponer de la correspondiente autorización de la Confederación Hidrográfica del Guadiana que garantice el abastecimiento.

- El promotor deberá contar con las correspondientes concesiones administrativas cuyo otorgamiento corresponde a la Confederación Hidrográfica del Guadiana (CHG).
- Con objeto de preservar la adecuada gestión y seguimiento de los residuos retirados, el promotor tendrá a disposición los documentos que acrediten la correcta gestión de los mismos a los diferentes gestores autorizados.
- Los residuos producidos se gestionarán por gestor autorizado conforme a la Ley 22/2011, de 28 de julio, de residuos y suelos contaminados. Deberán habilitarse las correspondientes áreas de almacenamiento de los residuos en función de su tipología, clasificación y compatibilidad.
- Al finalizar las obras se pondrá especial atención en la retirada de cualquier material no biodegradable o contaminante que se produzca a la hora de realizar los trabajos (embalajes, plásticos, metales, etc.). Estos residuos deberán almacenarse de forma separada y gestionarse por gestor autorizado.
- Los residuos de construcción y demolición (RCD) que se generen, se deberán separar adecuadamente y entregar a una planta de reciclaje autorizada para su tratamiento, cumpliendo en todo caso con lo establecido en el Real Decreto 105/2008, de 1 de febrero, por el que se regula la producción y gestión de los residuos de construcción y demolición, y en el Decreto 20/2011, de 25 de febrero, por el que se establece el régimen jurídico de la producción, posesión y gestión de los residuos de construcción y demolición en la Comunidad Autónoma de Extremadura.
- Los movimientos de tierra serán los descritos en el proyecto. Se evitará realizar estos trabajos en periodos de lluvias para evitar el arrastre de sedimentos por escorrentía. Si fuera necesario se realizarán aportes de tierra vegetal extra en las áreas con peligro de erosión.
- Se instalará una pantalla vegetal con especies autóctonas, dispuestas de manera irregular dando aspecto natural y utilizando un marco de plantación suficiente para cumplir su función de ocultación.
- El proyecto especifica que "todo el perímetro de la parcela estará vallado con malla de simple torsión". Este cerramiento no se ajusta a las especificaciones del Decreto 226/2013, de 3 de diciembre, por el que se regulan las condiciones para la instalación, modificación y reposición de los cerramientos cinagéticos y no cinagéticos en la Comunidad Autónoma de Extremadura. El cerramiento de la parcela se ajustará a lo establecido en los artículos 3 y 17 de dicho Decreto.
- El cerramiento perimetral será de malla ganadera no estará anclado al suelo en puntos diferentes a los postes y no tendrá ningún elemento cortante o punzante. En todo

caso, se solicitará la autorización preceptiva ante la Dirección General de Sostenibilidad, siempre y cuando no cumpla con los criterios establecidos en el artículo 17.f del Decreto 226/2013, de 3 de diciembre, por el que se regula las condiciones para la instalación, modificación y reposición de cerramientos cinegéticos y no cinegéticos en la Comunidad Autónoma de Extremadura.

- Se colocarán pasos de fauna a lo largo del vallado de cerramiento siguiendo las pautas básicas del manual Prescripciones técnicas para el diseño de pasos de fauna y vallados perimetrales (segunda edición, revisada y ampliada), para facilitar los movimientos de fauna y minimizar el efecto barrera. Se deberá garantizar el mantenimiento de las características y funciones de estas estructuras durante toda la vida útil del proyecto.
- Si durante la ejecución de las obras se hallasen restos u objetos con valor arqueológico, el promotor y/o la dirección facultativa de la misma paralizarán inmediatamente los trabajos, tomarán las medidas adecuadas para la protección de los restos y comunicarán su descubrimiento en el plazo de cuarenta y ocho horas a la Consejería de Cultura, según lo previsto en el artículo 54 de la Ley 2/1999, de 29 de marzo, de Patrimonio Histórico y Cultural de Extremadura.
- Si en alguna zona la pendiente del terreno requiriese realizar movimientos de tierras para reducirla, se retirará la tierra vegetal antes para extenderla al final, especialmente en los taludes. Se evitará realizar estos trabajos en periodos de lluvias para evitar el arrastre de sedimentos por escorrentía. Si fuera necesario se realizarán aportes de tierra vegetal extra en las áreas con peligro de erosión.
- No se ocupará ninguna zona de vegetación natural asociada a los encharcamientos y cauces.
- Las aguas residuales generadas en los aseos serán almacenadas en una balsa séptica estanca (diferente a la balsa de purines) y se gestionarán por gestor autorizado.

c. Medidas en fase de explotación.

- Se mantendrán en correcto estado de funcionamiento y operativas todas las instalaciones y dispositivos para cumplir las medidas correctoras incluidas en la presente resolución.
- Para el control del programa de gestión de estiércol, la explotación deberá disponer de un "Libro de Registro de Gestión de Estiércoles" que recoja de forma detallada los volúmenes extraídos y el destino de cada partida. En el caso de que se eliminen como abono orgánico se dispondrá, además, de un "Plan de Aplicación Agrícola" de los estiércoles en el que conste, por años, la producción de estiércoles o purines, su contenido en nitrógeno, así como las parcelas donde se aplica, qué se cultiva y en qué momento se realizan las aplicaciones. La aplicación agrícola se realizará cumpliendo las siguientes condiciones:



- La aplicación total de nitrógeno / ha por año será inferior a 80 kg en cultivos de secano y 170 kg en regadío. Para los cálculos se tendrán en cuenta todos los aportes de nitrógeno en la finca (purines o estiércol procedente de ganado, fertilizantes con contenido en nitrógeno, etc.).
 - Se buscarán los momentos de máximas necesidades de los cultivos. No se harán en suelos con pendientes superiores al 10 %, ni en suelos inundados o encharcados, ni antes de regar ni cuando el tiempo sea lluvioso. Se dejará sin abonar una franja de 100 m de ancho alrededor de todos los cursos de agua. No se aplicarán a menos de 300 m de una fuente, pozo o embalse que suministre agua para el consumo humano. No se aplicará de forma que cause olores u otras molestias a los vecinos. La distancia mínima para la aplicación del purín sobre el terreno, respecto de núcleos de población será de 1.000 m.
- Los residuos producidos se gestionarán por gestor autorizado conforme a la Ley 22/2011, de 28 de julio, de residuos y suelos contaminados.
 - Los residuos peligrosos generados en las instalaciones deberán envasarse, etiquetarse y almacenarse conforme a lo establecido en la normativa vigente y normas técnicas de aplicación. El tiempo máximo para el almacenamiento de residuos peligrosos no superará los seis meses.
 - La eliminación de los cadáveres se efectuará conforme a las disposiciones del Reglamento (CE) n.º 1069/2009 del Parlamento Europeo y del Consejo de 21 de octubre de 2009 por el que se establecen las normas sanitarias aplicables a los subproductos animales y los productos derivados no destinados al consumo humano y por el Reglamento (UE) n.º 142/2011, de la Comisión de 25 de febrero de 2011. Se observará que el almacenamiento de los cadáveres se realice en condiciones óptimas y fuera del recinto de la instalación.
 - Queda prohibido, con carácter general, el vertido directo o indirecto de aguas y productos residuales susceptibles de contaminar las aguas continentales o cualquier otro elemento del dominio público hidráulico, salvo que cuente con la previa autorización administrativa de la Confederación Hidrográfica del Guadiana.
 - Efectuar los procesos de limpieza, desinfección y desinsectación de forma periódica, para mantener las instalaciones existentes en buenas condiciones higiénico-sanitarias. No obstante, al final de cada ciclo se realizarán vacíos sanitarios de las instalaciones que albergan los animales.
 - No se producirá ningún tipo de acumulación de materiales o vertidos fuera de las zonas habilitadas.



- Deberá asegurarse la viabilidad y supervivencia de las plantaciones de la pantalla vegetal, especialmente en la época estival, así como la reposición de las marras que fueran necesarias. Deberá contemplarse la instalación de sistemas de protección (cerramiento o jaulas) en el caso de ser necesario para asegurar su viabilidad.
- Se cumplirá con la normativa de ruidos, el Decreto 19/1997, de 4 de febrero, de Reglamentación de Ruidos y Vibraciones de Extremadura y Real Decreto 1367/2007, de 19 de octubre, por el que se desarrolla la Ley 37/2003, de 17 de noviembre, del Ruido, en lo referente a zonificación acústica, objetivos de calidad y emisiones acústicas.
- En caso de llevar a cabo la instalación de sistemas de iluminación exterior con una potencia instalada mayor a 1 kW incluidas en las instrucciones técnicas complementarias ITC-BT-09 del Reglamento electrotécnico para baja tensión y con objeto de reducir la contaminación lumínica de alumbrado exterior, les serán de aplicación las disposiciones relativas a contaminación lumínica, recogidas en el Real Decreto 1890/2008, de 14 de noviembre, por el que se aprueba el Reglamento de eficiencia energética en instalaciones de alumbrado exterior, y sus Instrucciones Técnicas Complementarias EA-01 a EA-07.

d. Programa de vigilancia y seguimiento ambiental.

- El promotor deberá disponer de un programa de vigilancia ambiental que deberá contener, al menos, un informe anual sobre el seguimiento de las medidas incluidas en el informe de impacto ambiental.
- En base al resultado de estos informes se podrán exigir medidas correctoras suplementarias para corregir las posibles deficiencias detectadas, así como otros aspectos relacionados con el seguimiento ambiental no recogidos inicialmente.

e. Otras disposiciones.

Teniendo en cuenta todo ello, así como la no afección del proyecto a espacios de la Red Natura 2000, esta Dirección General de Sostenibilidad, a propuesta del Servicio de Prevención Ambiental, resuelve, de acuerdo con la evaluación de impacto ambiental simplificada practicada conforme a lo previsto en la subsección 2.^a de la sección 2.^a del capítulo VII del título I, tras el análisis realizado con los criterios del anexo X de la Ley 16/2015, de 23 de abril, de protección ambiental de la Comunidad Autónoma de Extremadura, que no es previsible que el proyecto "explotación porcina", vaya a producir impactos adversos significativos sobre el medio ambiente, por lo que no se considera necesario someter el proyecto al procedimiento de evaluación de impacto ambiental ordinaria.

El informe de impacto ambiental perderá su vigencia y cesará en la producción de los efec-



tos que le son propios si, una vez publicado en el Diario Oficial de Extremadura, no se hubiera procedido a la autorización del proyecto en el plazo de cinco años desde su publicación.

Su condicionado podrá ser objeto de revisión y actualización por parte del órgano ambiental cuando:

- Se produzca la entrada en vigor de nueva normativa que incida sustancialmente en el cumplimiento de las condiciones fijadas en el mismo.
- Cuando durante el seguimiento del cumplimiento del mismo se detecte que las medidas preventivas, correctoras o compensatorias son insuficientes, innecesarias o ineficaces.

De conformidad con lo dispuesto en el artículo 76.6 de la Ley 16/2015, de 23 de abril, de protección ambiental de la Comunidad Autónoma de Extremadura, el Informe de Impacto Ambiental no será objeto de recurso alguno, sin perjuicio de los que, en su caso, procedan en vía administrativa o judicial frente al acto, en su caso, de autorización del proyecto.

El informe de impacto ambiental será objeto de publicación en el Diario Oficial de Extremadura y en la página web de la Consejería para la Transición Ecológica y Sostenibilidad

(<http://extremambiente.gobex.es/>).

El presente informe de impacto ambiental se emite a los solos efectos ambientales y en virtud de la legislación específica vigente, sin perjuicio de aquellas otras autorizaciones sectoriales o licencias que sean necesarias para la ejecución del proyecto.

Mérida, 11 de noviembre de 2021.

El Director General de Sostenibilidad,

JESÚS MORENO PÉREZ

ANEXO GRÁFICO

Fig.1. Planta general de las instalaciones



RESOLUCIÓN del 5 de mayo de 2022, de la Dirección General de Sostenibilidad, por la que se formula informe de impacto ambiental del proyecto de explotación porcina de cebo, cuya promotora es María Teresa Cuello Rodríguez, en el término municipal de Hornachos. Expte.: IA21/1124. (2022061475)

La Ley 16/2015, de 23 de abril, de protección ambiental de la Comunidad Autónoma de Extremadura, en su artículo 73 prevé los proyectos que deben ser sometidos a evaluación ambiental simplificada por el órgano ambiental a los efectos de determinar que el proyecto no tiene efectos significativos sobre el medio ambiente, o bien, que es preciso su sometimiento al procedimiento de evaluación de impacto ambiental ordinaria, regulado en la subsección 1.ª de sección 2.ª del capítulo VII, del título I, de la Ley, por tener efectos significativos sobre el medio ambiente.

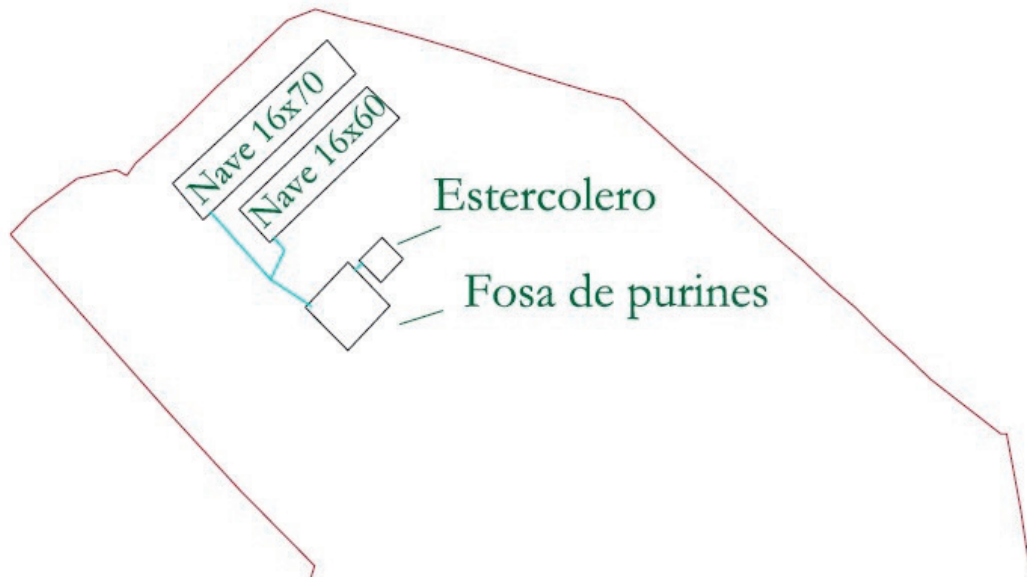
El proyecto de explotación porcina de cebo, a ejecutar en el término municipal de Hornachos, es encuadrable en el apartado g) del grupo 1, del anexo V de la Ley 16/2015, de 23 de abril, de protección ambiental de la Comunidad Autónoma de Extremadura.

La promotora del proyecto es María Teresa Cuello Rodríguez, con NIF: xxxxxxxx-G y con domicilio social en Hornachos.

Es Órgano competente para la formulación del informe de impacto ambiental relativo al proyecto la Dirección General de Sostenibilidad de la Consejería para la Transición Ecológica y Sostenibilidad de conformidad con lo dispuesto en el artículo 4.1.d) del Decreto 170/2019, de 29 de octubre, por el que se establece la estructura orgánica de la Consejería para la Transición Ecológica y Sostenibilidad de la Comunidad Autónoma de Extremadura.

Los principales elementos del análisis ambiental del proyecto son los siguientes:

1. Objeto, descripción y localización del proyecto.

El objeto del proyecto es la instalación de una explotación porcina de cebo con una capacidad de 1.500 cerdos de cebo, en régimen intensivo. La explotación porcina se localiza en el polígono 24, parcela 127, con una superficie de 4,65 hectáreas, en el término municipal de Hornachos. Para el desarrollo de la actividad, la explotación porcina dispondrá de las siguientes instalaciones: tres naves nuevas de 500 m² cada una, para albergar a los cerdos, un lazareto de 50 m², oficina/ vestuario. Además la explotación cuenta, fosas de purines de hormigón de 47, 462, 515, 515 y 306 m³ para la recogida de aguas de limpieza de las naves y tres corrales de manejo hormigonados de 500 m², un vado sanitario, pediluvios, zona de almacenamiento de cadáveres, silos para pienso, depósito de agua y cerramiento.

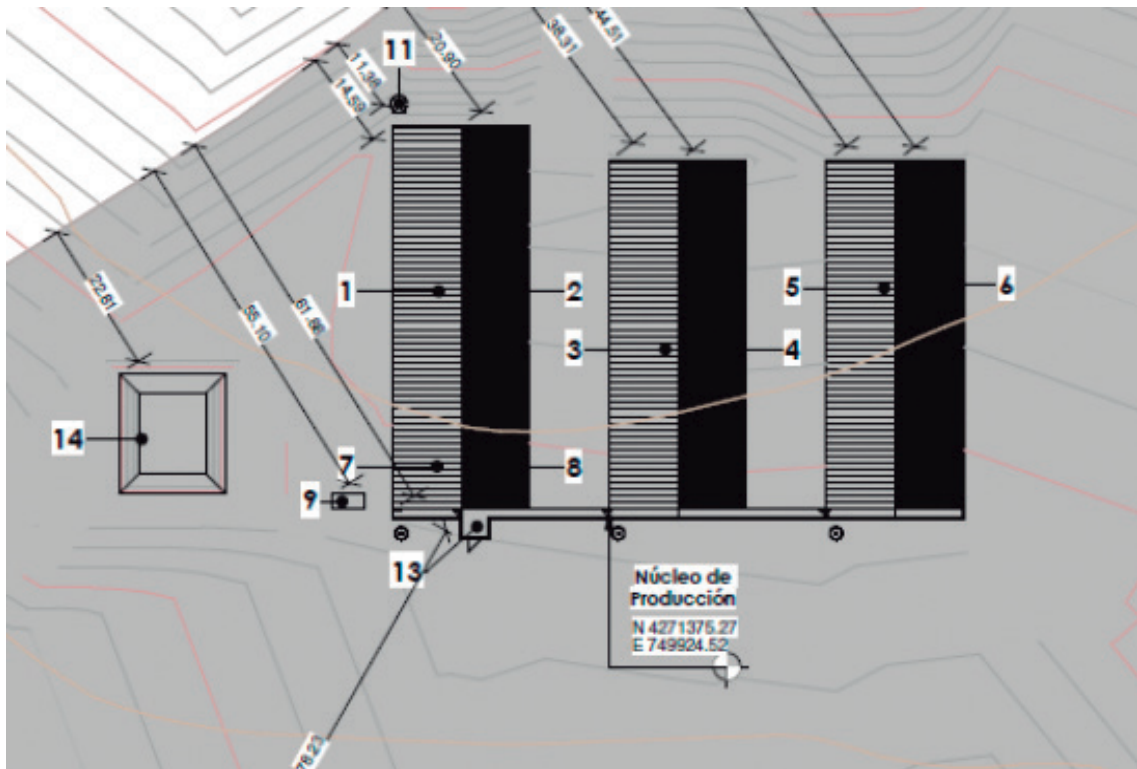

2. Tramitación y consultas.

Con fecha 12 de abril de 2021, la promotora presenta ante la Dirección General de Sostenibilidad la solicitud de evaluación de impacto ambiental simplificada junto al documento ambiental del proyecto para su sometimiento al procedimiento de evaluación de impacto ambiental. El documento ambiental recibido inicialmente no aportaba información suficiente para la correcta evaluación ambiental del proyecto, información que fue completada en fecha 27 de julio de 2021.

Dando cumplimiento a lo establecido en el artículo 75.1 de la Ley 16/2015, de 23 de abril, de protección ambiental de la Comunidad Autónoma de Extremadura, con fecha 22 de septiembre de 2021, la Dirección General de Sostenibilidad ha realizado consultas a las Administraciones Públicas afectadas y las personas interesadas que se relacionan en la tabla adjunta. Se han señalado con una «X» aquellas Administraciones Públicas y personas interesadas que han emitido respuesta.

RELACIÓN DE ORGANISMOS Y ENTIDADES CONSULTADOS	RESPUESTAS RECIBIDAS
Servicio de Conservación de la Naturaleza y Áreas Protegidas	X
Dirección General de Bibliotecas, Archivos y Patrimonio Cultural	X



RELACIÓN DE ORGANISMOS Y ENTIDADES CONSULTADOS	RESPUESTAS RECIBIDAS
Dirección General de Urbanismo y Ordenación del Territorio	X
Confederación Hidrográfica del Guadiana	X
Ayuntamiento de Hornachos	-
Ecologistas en Acción	-
ADENEX	-
SEO BIRD/LIFE	-
GREENPEACE	-
FUNDACIÓN NATURALEZA Y HOMBRE	-
AMUS	-
Agente del Medio Natural	X

A continuación, se resume el contenido principal de los informes recibidos:

- Con fecha 26 de octubre de 2021 la Dirección General de Bibliotecas, Museos y Patrimonio Cultural informa "favorablemente" condicionado al cumplimiento de una medida correctora indicada en este documento.
- Con fecha 2 de diciembre de 2021, la Confederación Hidrográfica del Guadiana emite informe en el que indica que la actividad proyectada no ocuparía el DPH del Estado, constituido en este caso por el cauce del arroyo de la Zalia, se contempla su establecimiento en parte de la zona de policía de dicho cauce. Consta en este Organismo de cuenca que la promotora solicitó con fecha 12/04/2021 autorización administrativa para la instalación de explotación porcina en la zona de policía del cauce del arroyo de la Zalia, la cual se tramita con la referencia OBMA-60/21. En cualquier caso, se estará a lo dispuesto en la resolución del expediente de autorización. En cuanto al consumo de agua, la documentación aportada por la promotora no cuantifica las necesidades hídricas totales de la actividad. Simplemente se indica que el "El sistema de suministro de aguas contempla un depósito pulmón de 16 m³ que se abastece desde el pozo". No se indica la ubicación del mismo dentro de la parcela afectada. Siendo el número de cabezas de la explotación de 1.500 y considerando las necesidades unitarias por tipo de ganado contempladas en la tabla 48 de anejo 4 a la Memoria del Plan Hidrológico de la parte española de la Demarcación Hidrográfica del Guadiana (DHGn), aprobado por el Real Decreto 1/2016, de 8 de enero (BOE n.º 16, de 19/01/2016), (2,87 m³/cabeza/año), las necesidades hídricas ascenderían a 4.305 m³/año,

sólo para bebida de los animales. Según los datos obrantes en este Organismo de cuenca, la promotora solicitó, con fecha 04/06/2018 la inscripción de un aprovechamiento de aguas subterráneas, según lo establecido en el artículo 54.2 del TRLA, el cual se tramita con n.º de expediente 1366/2018, para riego de 4,65 ha de cultivos leñosos (olivar), en la parcela 127 del polígono 24 del término municipal Hornachos (Badajoz). El volumen en tramitación es de 6.264 m³/año. En los aprovechamientos a que se refiere el artículo 54.2 del TRLA, el máximo volumen inscribible por predio¹ es de 7.000 m³/año. Por tanto, en el caso de que las necesidades hídricas del conjunto de actividades a llevar a cabo en la parcela (riego + ganadero) no superen los 7.000 m³/año, la promotora deberá solicitar ante la Comisaría de Aguas de este Organismo de cuenca la modificación de características, del expediente 1366/2018, para incluir el uso ganadero, de modo que el derecho pudiera amparar la totalidad de los usos de agua que se pretenden llevar a cabo. En el caso de que dicho consumo superará los 7.000 m³/año, el derecho al uso privativo de las aguas deberá adquirirse por concesión, que deberá ser solicitada a este Organismo. En cuanto a los vertidos establece una serie de medidas que han sido tenidas en cuenta en el presente informe.

- El Servicio de Conservación de la Naturaleza y Áreas Protegidas, con fecha 24 de febrero de 2022, informa favorablemente la actividad solicitada, ya que no es susceptible de afectar de forma apreciable a los lugares incluidos en la Red Natura 2000, siempre que se cumplan las medidas indicadas.
- La Dirección General de Urbanismo y Ordenación del Territorio, con fecha 18 de noviembre de 2021, informa que en relación con la consulta de referencia se informa que, a efectos de ordenación del territorio de la Comunidad Autónoma de Extremadura, no se detecta afección sobre instrumento de ordenación territorial aprobado (Ley 15/2001, de 14 de diciembre, del Suelo y Ordenación Territorial de Extremadura, con modificaciones posteriores, y Ley 11/2018, de 21 de diciembre, de ordenación territorial y urbanística sostenible de Extremadura, con modificación posterior) en el ámbito territorial de la consulta, ni alguna otra consideración que se pueda aportar.

Durante el procedimiento de evaluación también se solicitó y recibió informe del Agente del Medio Natural.

3. Análisis de expediente.

Una vez analizada la documentación que obra en el expediente, y considerando las respuestas recibidas a las consultas practicadas, se realiza el siguiente análisis para determinar la necesidad de sometimiento del proyecto al procedimiento de evaluación de impacto ambiental ordinaria previsto en la subsección 1.ª de la sección 2.ª del capítulo VII del título I, según los criterios del anexo X, de la Ley 16/2015, de 23 de abril, de protección ambiental de la Comunidad Autónoma de Extremadura.

3.1. Características del proyecto.

El objeto del proyecto es la instalación de una explotación porcina de cebo con una capacidad de 1.500 cerdos de cebo, en régimen intensivo. La explotación porcina se localiza en el polígono 24, parcela 127, con una superficie de 4,65 hectáreas, en el término municipal de Hornachos. Para el desarrollo de la actividad, la explotación porcina dispondrá de las siguientes instalaciones: tres naves nuevas de 500 m² cada una, para albergar a los cerdos, un lazareto de 50 m², oficina/ vestuario. Además la explotación cuenta, fosas de purines de hormigón de 47, 462, 515, 515 y 306 m³ para la recogida de aguas de limpieza de las naves y tres corrales de manejo hormigonados de 500 m², un vado sanitario, pediluvios, zona de almacenamiento de cadáveres, silos para pienso, depósito de agua y cerramiento.

La ocupación del suelo por parte de la actividad se limita a la superficie ocupada por las naves, corrales e instalaciones auxiliares, así como el ocupado durante la fase de construcción y funcionamiento por los vehículos que entren y salgan de la parcela.

Los residuos generados durante el funcionamiento de la explotación, según el documento ambiental aportado, serán principalmente cadáveres de animales, residuos zoonosanitarios, residuos asimilables a urbanos y las aguas residuales procedentes de la limpieza de instalaciones.

Los estiércoles serán gestionados mediante aplicación agrícola.

La explotación dispondrá de sistemas estancos e impermeables para la retención y almacenamiento de estiércoles, lixiviados y aguas de limpieza generadas por la actividad.

El agua requerida por la explotación será la necesaria para el consumo por los cerdos y para la limpieza de las instalaciones, proviniendo la misma de un pozo, que deberá contar con la autorización de la Confederación Hidrográfica pertinente.

Los ruidos generados por la actividad provendrán principalmente por la maquinaria utilizada durante la construcción de las instalaciones y puntualmente por la entrada y salida de vehículos para el suministro de materias primas y evacuación de los residuos generados.

3.2. Ubicación del proyecto.

3.2.1. Descripción del lugar.

El entorno en el que se ubica la explotación se caracteriza por ser una zona de carácter agropecuario dedicada en su mayoría a cultivo de secano, pastos, olivar y algunas explotaciones ganaderas. La zona en la que se ubicará presenta unas pendientes medias del 5 %.

El cauce del arroyo de la Zalia discurre por la zona de actuación planteada.

El proyecto no presenta incidencias sobre el patrimonio arqueológico conocido.

3.2.2. Alternativas al proyecto.

El documento ambiental plantea alternativas para la instalación de la explotación ganadera:

Alternativas de la explotación

— Alternativa cero (descartada): Consistiría en el mantenimiento de la situación actual de la finca, sin proceder a la instalación de la explotación porcina. En este caso, la propiedad de la finca se encontraría con la imposibilidad de obtener rentas de la producción, limitando el potencial del inmueble, cuyas características geomorfológicas no son las más idóneas para destinarla a la actividad agrícola.

Además se han tenido en cuenta 3 alternativas más:

- La alternativa 1 que es objeto del proyecto, consiste en la instalación de la explotación porcina en la ubicación propuesta. En esta ubicación se respeta la normativa urbanística, medioambiental y sectorial vigentes, y favorece la operatividad del trabajo diario por su distancia a los accesos de la finca y entre las construcciones proyectadas y demás instalaciones.
- La alternativa 2, consistiría en ubicar la instalación en una finca distinta que, a pesar de ser medioambientalmente viable, es menos apta ya que implicaría la coexistencia de diferentes actividades, en concreto la actividad agrícola y la ganadera, imposibilitando, por ejemplo, destinar los inmuebles en los que se lleva a cabo la actividad agrícola, a producción ecológica, debido a los purines.
- La alternativa 3, Esta alternativa consistiría en ejecutar la explotación dentro de la misma finca, en una ubicación diferente. Esta alternativa no es viable, debido a las limitaciones normativas de distancias a dominio público hidráulico y distancia a otras explotaciones porcinas preexistentes, y también debido a la orografía del terreno, que obliga a orientar las instalaciones teniendo en cuenta la pendiente del terreno, favoreciendo la viabilidad del manejo diario de la explotación y los costes de construcción de las instalaciones, además de minimizar el impacto visual de las construcciones sobre el entorno.

Por tanto, finalmente la alternativa seleccionada para la instalación de la explotación porcina es la alternativa 1 al ser la más viable a nivel técnico, a nivel ambiental, a nivel de usos del suelo y de propiedad, sin sobreafecciones ambientales significativas por la ejecución de la explotación proyectada.

3.3. Características del potencial impacto.

– Red Natura 2000 y Áreas Protegidas.

La parcela en cuestión no se encuentra incluida en la Red Natura 2000 o en la Red de Espacios Protegidos de Extremadura (RENPEX).

Con las pertinentes medidas correctoras, se asegurará la no afección a estos lugares ni a especies o hábitats.

– Sistema hidrológico y calidad de las aguas.

El cauce del arroyo de la Zalia discurre por la zona de actuación planteada.

La superficie de todas las instalaciones esta hormigonada e impermeable y cuenta con las debidas canalizaciones a sistemas de retención y almacenamiento de purines, lixiviados y aguas de limpieza convenientemente dimensionados e impermeabilizados, asegurando una mínima afección, evitando perjudicar a la calidad de las aguas.

– Suelos.

El entorno en el que se ubica la explotación se caracteriza por ser una zona de carácter agropecuario dedicada en su mayoría a cultivo de secano, pastos, olivar y algunas explotaciones ganaderas. La zona en la que se ubicará presenta unas pendientes medias del 5 %.

Las acciones que pueden causar mayor impacto pertenecen a la fase de construcción mediante los movimientos de maquinaria y excavaciones para la construcción de la nave y edificaciones auxiliares, así como la ocasionada como consecuencia del manejo de los cerdos.

Respecto a la contaminación del suelo, no es previsible la generación de vertidos que puedan contaminar el suelo y los que puedan producirse durante la ejecución y desarrollo del proyecto, serán de escasa entidad y evitables y/o corregibles con la aplicación de las medidas preventivas y correctoras propuestas.

Con las pertinentes medidas correctoras los efectos sobre el suelo no serán significativos.

– Fauna.

Los valores naturales reconocidos en los Planes de Gestión de los espacios Natura 2000 y/o en la Ley 42/2007, de 13 de diciembre, del Patrimonio Natural y de la Biodiversidad son: Zona de campeo y alimentación de comunidades de aves paseriformes, palustres y forestales, como milano real.



No es previsible que la actividad tenga efectos significativos sobre valores ambientales.

— Vegetación.

No hay datos de la presencia de valores ambientales protegidos en el área de actuación.

No es previsible que la actividad tenga efectos significativos sobre hábitat naturales.

— Paisaje.

La instalación se sitúa en una parcela con pendientes medias de 5 %, dedicados a olivar.

El paisaje circundante a la explotación es un paisaje agropecuario con prevalencia de cultivos de secano, olivar y explotaciones ganaderas.

Se prevé que el impacto sobre el paisaje sea mínimo debido a que el proyecto se localiza en una zona de carácter agropecuario de similares características. No obstante, el proyecto contempla la aplicación de medidas de integración paisajísticas.

— Calidad del aire, ruido y contaminación lumínica.

Durante la fase de construcción del proyecto la calidad del aire se verá afectada por la emisión difusa de partículas de polvo y emisiones gaseosas a la atmósfera y se generará ruido, en todos los casos producidos por el funcionamiento de la maquinaria y movimientos de tierra. Las medidas preventivas y correctoras habituales para este tipo de obras disminuyen el impacto causado. En la fase de funcionamiento el impacto sobre la calidad del aire, lo mismo que el ruido y la contaminación lumínica, y se limita al movimiento de vehículos en operaciones de suministro de mercaderías, carga y descarga de animales, retirada de residuos y operaciones de mantenimiento y trabajo diario, así como con los contaminantes emitidos por los animales.

Los contaminantes emitidos a la atmósfera derivados de los animales presentes en la explotación serán principalmente N₂O (almacenamiento exterior de estiércol), NH₃ (volatilización en estabulamiento y almacenamiento exterior) y CH₄ (volatilización en estabulamiento y almacenamiento exterior). Todas emisiones provienen de focos difusos y dada la enorme dificultad para el control de los valores límite de emisión de las mismas se sustituirán por la aplicación de una serie de medidas presentes en la resolución.

No es previsible que la actividad tenga efectos significativos sobre la calidad de aire, ruido y contaminación lumínica siempre y cuando se adopten las medidas correctoras propuestas.

— Patrimonio arqueológico y dominio público.



El área de implantación no presenta afecciones directas al patrimonio arqueológico o etnográfico presente en la Carta Arqueológica.

En el área de estudio no discurren vías pecuarias ni caminos públicos.

No se prevé ninguna afección a monte de utilidad pública. En el entorno cercano de la explotación no existen Montes de Utilidad Pública.

— Consumo de recursos y cambio climático.

Los recursos consumidos serían la ocupación del suelo por parte de las instalaciones, y el consumo de cereales y agua por parte de los animales.

La actividad ganadera también podría tener efectos sobre el cambio climático derivados de las emisiones gases producidas durante el estabulamiento de los animales y almacenamiento exterior de sus deyecciones principalmente. Para ello se proponen una serie de medidas presentes en esta resolución.

No se prevén efectos significativos sobre los recursos y cambio climático siempre y cuando se adopten las medidas propuestas para ello.

— Medio socioeconómico.

El impacto para este medio es positivo por la generación de empleo y de la actividad económica. Esto contribuirá a fijar población en el entorno de la instalación, que en Extremadura tiene una importancia vital. En cuanto a la actividad económica se verá beneficiada por la recaudación de impuestos (Impuesto sobre los Bienes Inmuebles, Impuesto sobre la Actividad Económica, Impuesto sobre Construcciones, Instalaciones y Obras). La población se verá beneficiada por la creación de empleo y la mejora de la economía, lo que contribuirá a asentar la propia población e incrementará la renta media.

— Sinergias.

No se presentan sinergias en la documentación aportada.

— Vulnerabilidad del proyecto.

La promotora incluye "Análisis de Vulnerabilidad del Proyecto" en el documento ambiental, de conformidad con lo estipulado en la Ley 9/2018, de 5 de diciembre, por la que se modifica la Ley 21/2013, de 9 de diciembre, de evaluación ambiental, conforme a las premisas y directrices de la Instrucción 2/2020, dictada por la Dirección General de Sostenibilidad, sobre el análisis de la vulnerabilidad de los proyectos sometidos a evaluación de impacto



ambiental ante accidentes graves o catástrofes, sobre el riesgo de que se produzcan dichos accidentes o catástrofes y sobre los probables efectos adversos significativos sobre el medio ambiente en caso de ocurrencia de los mismos. La promotora manifiesta en el mismo que no existen riesgos de vulnerabilidad ante accidentes graves o catástrofes.

En conclusión, se trata de una actividad que no tiene efectos adversos significativos sobre el medio ambiente, siempre que se apliquen las medidas recogidas en el apartado 4 "Condiciones y medidas para prevenir y corregir los efectos adversos sobre el medioambiente". Igualmente, el proyecto no afecta a espacios de la Red Natura 2000. Por ello, del análisis técnico se concluye que no es preciso someter el proyecto a evaluación de impacto ambiental ordinaria.

4. Condiciones y medidas para prevenir y corregir los efectos adversos sobre el medio-ambiente.

a. Condiciones de carácter general.

- Deberán cumplirse todas las medidas protectoras y correctoras descritas en el documento ambiental, en tanto no entren en contradicción con el condicionado del presente informe.
- Antes de comenzar los trabajos se contactará con los Agentes del Medio Natural de la zona a efectos de asesoramiento para una correcta realización de los mismos.
- Se informará a todo el personal implicado en la ejecución de este proyecto del contenido del presente informe de impacto ambiental, de manera que se ponga en su conocimiento las medidas que deben adoptarse a la hora de realizar los trabajos. Asimismo, se dispondrá de una copia del presente informe en el lugar donde se desarrollen los trabajos.
- Cualquier modificación del proyecto original deberá ser comunicada al órgano ambiental. Dichas modificaciones no podrán llevarse a cabo hasta que éste no se pronuncie sobre el carácter de la modificación, al objeto de determinar si procede o no someter nuevamente el proyecto al trámite ambiental oportuno.
- No se realizará ningún tipo de obra auxiliar sin contar con su correspondiente informe, según la legislación vigente.
- Deberá tenerse en cuenta la normativa en materia de incendios forestales, Decreto 260/2014, de 2 de diciembre, por el que se regula la prevención de los incendios forestales en la Comunidad Autónoma de Extremadura y modificaciones posteriores, así como el Decreto 52/2010, de 5 de marzo, por el que se aprueba el Plan de lucha contra incendios forestales de la Comunidad Autónoma de Extremadura (Plan Info-ex), y modificaciones posteriores.



- Cualquier actuación que se realice en el DPH requiere autorización administrativa previa. De acuerdo con el artículo 126 del Reglamento del DPH, la tramitación de expedientes de autorización de obras dentro, o sobre, el DPH se realizará según el procedimiento normal regulado en los artículos 53 y 54, con las salvedades y precisiones que en aquel se indican.
 - Si durante el desarrollo de los trabajos o la actividad se detectara la presencia de alguna especie de fauna o flora silvestre incluida en el Catálogo de Especies Amenazadas de Extremadura (Decreto 37/2001, de 6 de marzo, por el que se regula el Catálogo Regional de Especies Amenazadas de Extremadura, y Decreto 78 /2018, de 5 de junio, por el que se modifica el Decreto 37/2001, de 6 de marzo, por el que se regula el Catálogo Regional de Especies Amenazadas de Extremadura), y/o en el Catálogo Español de Especies Amenazadas (Real Decreto 130/2011, de 4 de febrero, para el desarrollo del Listados de Especies Silvestres en Régimen de Protección Especial y del Catálogo Español de Especies Amenazadas), se notificará al personal técnico de la Dirección General de Sostenibilidad y al Agente del Medio Natural de la zona que darán las indicaciones oportunas.
 - Respecto a la ubicación y construcción, se atenderá a lo establecido en la Normativa Urbanística y en la autorización ambiental unificada, correspondiendo al Ayuntamiento de Hornachos y a la Dirección General de Sostenibilidad las competencias en estas materias.
- b. Medidas en fase de construcción.
- Se limitarán los trabajos en la explotación de forma que se realicen durante el horario diurno de forma que se eviten molestias y minimice la posible afección por ruidos.
 - No se permitirá el funcionamiento de ninguna fuente sonora cuyo nivel de recepción externa sobrepase, al límite de parcela, los niveles máximos permitidos en la legislación vigente.
 - Para facilitar la integración paisajística, los acabados de las construcciones deberán ser de tonos que se integren en el entorno, utilizando tonos tostados, ocreos o albero. Otras instalaciones auxiliares con acabados metálicos como tolvas, silos y/o depósitos de agua, deberán ser de color similar al de las cubiertas. En cualquiera de los elementos constructivos no deben utilizarse tonos llamativos o brillantes.
 - La explotación dispondrá de un sistema estanco para la recogida y almacenamiento de los lixiviados y de las aguas de limpieza generadas en las instalaciones que evite el riesgo de filtración y contaminación de las aguas superficiales y subterráneas. Para ello,



dispondrá de red de saneamiento mediante tuberías, y fosas con tratamiento impermeabilizante que garantice su estanqueidad. Las fosas deberán contar con capacidad suficiente para almacenar generada en la limpieza de las instalaciones. Las fosas de contarán con una cuneta o un talud perimetral que evite el acceso de aguas de escorrentía, y además, dispondrán de un cerramiento perimetral que impida el acceso de personas y animales. Para controlar su estanqueidad, se dispondrán pozos testigos capaces de detectar roturas o mal funcionamiento del sistema de impermeabilización.

- La explotación no dispondrá de estercolero ya que justifica la no producción de estiércol sólido.
- Se habilitará una zona en el interior de los límites de las parcelas afectadas para el mantenimiento de vehículos. No se realizarán tareas de mantenimiento de la maquinaria o los vehículos en áreas distintas a las destinadas para ello. Estas zonas se ubicarán fuera del Dominio Público Hidráulico.
- En caso de realización de captaciones de aguas públicas, deberán disponer de la correspondiente autorización de la Confederación Hidrográfica correspondiente que garantice el abastecimiento.
- Con objeto de preservar la adecuada gestión y seguimiento de los residuos retirados, la promotora tendrá a disposición los documentos que acrediten la correcta gestión de los mismos a los diferentes gestores autorizados.
- Los residuos producidos se gestionarán por gestor autorizado conforme a la Ley 7/2022, de 8 de abril, de residuos y suelos contaminados para una economía circular. Deberán habilitarse las correspondientes áreas de almacenamiento de los residuos en función de su tipología, clasificación y compatibilidad.
- Al finalizar las obras se pondrá especial atención en la retirada de cualquier material no biodegradable o contaminante que se produzca a la hora de realizar los trabajos (embalajes, plásticos, metales, etc.). Estos residuos deberán almacenarse de forma separada y gestionarse por gestor autorizado.
- Los residuos de construcción y demolición (RCD) que se generen, se deberán separar adecuadamente y entregar a una planta de reciclaje autorizada para su tratamiento, cumpliendo en todo caso con lo establecido en el Real Decreto 105/2008, de 1 de febrero, por el que se regula la producción y gestión de los residuos de construcción y demolición, y en el Decreto 20/2011, de 25 de febrero, por el que se establece el régimen jurídico de la producción, posesión y gestión de los residuos de construcción y demolición en la Comunidad Autónoma de Extremadura.



- Los movimientos de tierra serán los descritos en el proyecto. Se evitará realizar estos trabajos en periodos de lluvias para evitar el arrastre de sedimentos por escorrentía. Si fuera necesario se realizarán aportes de tierra vegetal extra en las áreas con peligro de erosión.
- Se instalará una pantalla vegetal con especies autóctonas, dispuestas de manera irregular dando aspecto natural y utilizando un marco de plantación suficiente para cumplir su función de ocultación.
- El cerramiento perimetral será de malla ganadera no estará anclado al suelo en puntos diferentes a los postes y no tendrá ningún elemento cortante o punzante. En todo caso, se solicitará la autorización preceptiva ante la Dirección General de Sostenibilidad, siempre y cuando no cumpla con los criterios establecidos en el artículo 17.f del Decreto 226/2013, de 3 de diciembre, por el que se regula las condiciones para la instalación, modificación y reposición de cerramientos cinegéticos y no cinegéticos en la Comunidad Autónoma de Extremadura.
- Se colocarán pasos de fauna a lo largo del vallado de cerramiento siguiendo las pautas básicas del manual Prescripciones técnicas para el diseño de pasos de fauna y vallados perimetrales (segunda edición, revisada y ampliada), para facilitar los movimientos de fauna y minimizar el efecto barrera. Se deberá garantizar el mantenimiento de las características y funciones de estas estructuras durante toda la vida útil del proyecto.
- En cuanto a la medida correctoras de cara a la protección del patrimonio arqueológico no detectado en superficie que pudiera verse afectado en el transcurso de las obras, será la siguiente:
 - Si durante la ejecución de las obras se hallasen restos u objetos con valor arqueológico, el promotor y/o la dirección facultativa de la misma paralizarán inmediatamente los trabajos, tomarán las medidas adecuadas para la protección de los restos y comunicarán su descubrimiento en el plazo de cuarenta y ocho horas a la Consejería de Cultura.
- Si en alguna zona la pendiente del terreno requiriese realizar movimientos de tierras para reducirla, se retirará la tierra vegetal antes para extenderla al final, especialmente en los taludes. Se evitará realizar estos trabajos en periodos de lluvias para evitar el arrastre de sedimentos por escorrentía. Si fuera necesario se realizarán aportes de tierra vegetal extra en las áreas con peligro de erosión.
- No se ocupará ninguna zona de vegetación natural asociada a los encharcamientos y cauces.



- Las aguas residuales generadas en los aseos serán almacenadas en una fosa séptica estanca (diferente a las fosas de purines) y se gestionarán por gestor autorizado.
- Respecto a la aplicación de purines como abono orgánico, se estará a lo dispuesto en el presente informe y normativa vigente, y en todo caso, el seguimiento ambiental de la actuación contemplará la valoración de los efectos sobre el arbolado, de forma que puedan corregirse posibles efectos adversos.
- Como medida fitosanitaria y de prevención de incendios forestales, se retirarán o eliminarán todos los restos vegetales en un plazo no superior a dos meses desde la corta.

c. Medidas en fase de explotación.

- Se mantendrán en correcto estado de funcionamiento y operativas todas las instalaciones y dispositivos para cumplir las medidas correctoras incluidas en la presente declaración.
- Para el control del programa de gestión de estiércol, la explotación deberá disponer de un "Libro de Registro de Gestión de Estiércoles" que recoja de forma detallada los volúmenes extraídos y el destino de cada partida. En el caso de que se eliminen como abono orgánico se dispondrá, además, de un "Plan de Aplicación Agrícola" de los estiércoles en el que conste, por años, la producción de estiércoles o purines, su contenido en nitrógeno, así como las parcelas donde se aplica, qué se cultiva y en qué momento se realizan las aplicaciones. La aplicación agrícola se realizará cumpliendo las siguientes condiciones:
 - La aplicación total de nitrógeno / ha por año será inferior a 80 kg en cultivos de secano y 170 kg en regadío. Para los cálculos se tendrán en cuenta todos los aportes de nitrógeno en la finca (purines o estiércol procedente de ganado, fertilizantes con contenido en nitrógeno, etc.).
 - Se buscarán los momentos de máximas necesidades de los cultivos. No se harán en suelos con pendientes superiores al 10 %, ni en suelos inundados o encharcados, ni antes de regar ni cuando el tiempo sea lluvioso. Se dejará sin abonar una franja de 100 m de ancho alrededor de todos los cursos de agua. No se aplicarán a menos de 300 m de una fuente, pozo o embalse que suministre agua para el consumo humano. No se aplicará de forma que cause olores u otras molestias a los vecinos. La distancia mínima para la aplicación del purín sobre el terreno, respecto de núcleos de población será de 1.000 m.
- Los residuos producidos se gestionarán por gestor autorizado conforme a la Ley 7/2022, de 8 de abril, de residuos y suelos contaminados para una economía circular.



- Los residuos peligrosos generados en las instalaciones deberán envasarse, etiquetarse y almacenarse conforme a lo establecido en la normativa vigente y normas técnicas de aplicación. El tiempo máximo para el almacenamiento de residuos peligrosos no superará los seis meses.
- La eliminación de los cadáveres se efectuará conforme a las disposiciones del Reglamento (CE) n.º 1069/2009 del Parlamento Europeo y del Consejo de 21 de octubre de 2009 por el que se establecen las normas sanitarias aplicables a los subproductos animales y los productos derivados no destinados al consumo humano y por el Reglamento (UE) n.º 142/2011, de la Comisión de 25 de febrero de 2011. Se observará que el almacenamiento de los cadáveres se realice en condiciones óptimas y fuera del recinto de la instalación.
- Los animales serán manejados en intensivo en nave y corrales de manejo. En todo caso, si como consecuencia del manejo de la explotación se produjese la degradación física del suelo, la pérdida de vegetación o la contaminación por nitratos de las aguas será responsabilidad del propietario, el cual deberá adoptar las medidas correspondientes para la recuperación del medio.
- Queda prohibido, con carácter general, el vertido directo o indirecto de aguas y productos residuales susceptibles de contaminar las aguas continentales o cualquier otro elemento del dominio público hidráulico, salvo que cuente con la previa autorización administrativa de la Confederación Hidrográfica correspondiente.
- Se deberá realizar un análisis con periodicidad anual del parámetro nitratos en un pozo o sondeo situado dentro de la explotación que deberá ser remitido a la Confederación Hidrográfica correspondiente, con objeto de realizar un seguimiento de los niveles de contaminación difusa en la zona
- Efectuar los procesos de limpieza, desinfección y desinsectación de forma periódica, para mantener las instalaciones existentes en buenas condiciones higiénico-sanitarias. No obstante, al final de cada ciclo se realizarán vacíos sanitarios de las instalaciones que albergan los animales.
- No se producirá ningún tipo de acumulación de materiales o vertidos fuera de las zonas habilitadas.
- Deberá asegurarse la viabilidad y supervivencia de las plantaciones de la pantalla vegetal, especialmente en la época estival, así como la reposición de las marras que fueran necesarias. Deberá contemplarse la instalación de sistemas de protección (cercamiento o jaulas) en el caso de ser necesario para asegurar su viabilidad.

- Se cumplirá con la normativa de ruidos, el Decreto 19/1997, e 4 de febrero, de Reglamentación de Ruidos y Vibraciones de Extremadura y Real Decreto 1367/2007, de 19 de octubre, por el que se desarrolla la Ley 37/2003, de 17 de noviembre, del Ruido, en lo referente a zonificación acústica, objetivos de calidad y emisiones acústicas.
- En caso de llevar a cabo la instalación de sistemas de iluminación exterior con una potencia instalada mayor a 1 kW incluidas en las instrucciones técnicas complementarias ITC-BT-09 del Reglamento electrotécnico para baja tensión y con objeto de reducir la contaminación lumínica de alumbrado exterior, les serán de aplicación las disposiciones relativas a contaminación lumínica, recogidas en el Real Decreto 1890/2008, de 14 de noviembre, por el que se aprueba el Reglamento de eficiencia energética en instalaciones de alumbrado exterior, y sus Instrucciones Técnicas Complementarias EA-01 a EA-07.

d. Programa de vigilancia y seguimiento ambiental.

- La promotora deberá disponer de un programa de vigilancia ambiental que deberá contener, al menos, un informe anual sobre el seguimiento de las medidas incluidas en el informe de impacto ambiental.
- En base al resultado de estos informes se podrán exigir medidas correctoras suplementarias para corregir las posibles deficiencias detectadas, así como otros aspectos relacionados con el seguimiento ambiental no recogidos inicialmente.

e. Otras disposiciones.

Teniendo en cuenta todo ello, así como la no afección del proyecto a espacios de la Red Natura 2000, esta Dirección General de Sostenibilidad a propuesta del Servicio de Prevención, Calidad Ambiental y Cambio Climático resuelve, de acuerdo con la evaluación de impacto ambiental simplificada practicada conforme a lo previsto en la subsección 2.ª de la sección 2.ª del capítulo VII del título I, tras el análisis realizado con los criterios del anexo X de la Ley 16/2015, de 23 de abril, de protección ambiental de la Comunidad Autónoma de Extremadura, que no es previsible que el proyecto "explotación porcina" vaya a producir impactos adversos significativos sobre el medio ambiente, y por tanto, la innecesaridad de su sometimiento al procedimiento de evaluación de impacto ambiental ordinaria.

El informe de impacto ambiental perderá su vigencia y cesará en la producción de los efectos que le son propios si, una vez publicado en el Diario Oficial de Extremadura, no se hubiera procedido a la autorización del proyecto en el plazo de cinco años desde su publicación.



Su condicionado podrá ser objeto de revisión y actualización por parte del órgano ambiental cuando:

- Se produzca la entrada en vigor de nueva normativa que incida sustancialmente en el cumplimiento de las condiciones fijadas en el mismo.
- Cuando durante el seguimiento del cumplimiento del mismo se detecte que las medidas preventivas, correctoras o compensatorias son insuficientes, innecesarias o ineficaces.

De conformidad con lo dispuesto en el artículo 76.6 de la Ley 16/2015, de 23 de abril, de protección ambiental de la Comunidad Autónoma de Extremadura, el informe de impacto ambiental no será objeto de recurso alguno, sin perjuicio de los que, en su caso, procedan en vía administrativa o judicial frente al acto, en su caso, de autorización del proyecto.

El informe de impacto ambiental será objeto de publicación en el Diario Oficial de Extremadura y en la página web de la Consejería para la Transición Ecológica y Sostenibilidad

(<http://extremambiente.gobex.es/>).

El presente informe de impacto ambiental se emite a los solos efectos ambientales y en virtud de la legislación específica vigente, sin perjuicio de aquellas otras autorizaciones sectoriales o licencias que sean necesarias para la ejecución del proyecto.

Mérida, 5 de mayo de 2022.

El Director General de Sostenibilidad,
JESÚS MORENO PÉREZ



RESOLUCIÓN de 10 de mayo de 2022, del Servicio de Ordenación Industrial, Energética y Minera, por la que se otorga autorización administrativa previa a I-DE Redes Eléctricas Inteligentes, SAU, de las instalaciones correspondientes al proyecto denominado "Desmontaje de tramo de línea aérea media tensión 20 kV "4855-1 Aldea Centenera" de la STR Jaraicejo por futura urbanización". Término municipal: Torrecillas de la Tiesa (Cáceres). Expte.: AT-9330. (2022061474)

Visto el expediente correspondiente al procedimiento de autorización administrativa previa del proyecto denominado "Desmontaje de tramo de línea aérea media tensión 20 kV "4855-1 Aldea Centenera" de la STR Jaraicejo por futura urbanización", iniciado a solicitud de I-DE Redes Eléctricas Inteligentes, SAU (citada en adelante también como "la Empresa"), con domicilio en c/ Periodista Sánchez Asensio, 1, de Cáceres, se emite la presente resolución de conformidad con lo establecido en la Ley 24/2013, de 26 de diciembre, del Sector Eléctrico, en el título VII, capítulo II, del Real Decreto 1955/2000, de 1 de diciembre, por el que se regulan las actividades de transporte, distribución, comercialización, suministro y procedimientos de autorización de instalaciones de energía eléctrica, y en el Decreto 221/2012, de 9 de noviembre, sobre determinación de los medios de publicación de anuncios de información pública y resoluciones y de los órganos competentes para la resolución de determinados procedimientos administrativos en los sectores energético y de hidrocarburos, teniendo en cuenta los siguientes antecedentes de hecho y fundamentos de derecho.

ANTECEDENTES DE HECHO

Primero. Con fecha 13 de julio de 2021, I-DE Redes Eléctricas Inteligentes, SAU, presentó la solicitud indicada en el encabezamiento de la presente resolución, obteniéndose resultado favorable en la comprobación de la misma y de su documentación adjunta.

Segundo. De conformidad con lo establecido en la legislación vigente, se realizaron los trámites indicados a continuación:

- Información pública del proyecto, por el plazo legalmente establecido, siendo realizadas publicaciones en los siguientes medios:

Diario Oficial de Extremadura: 24/11/2021

- Información a otras Administraciones Públicas y empresas de servicio público o de interés general, para que manifestaran su conformidad u oposición y establecieran los condicionados técnicos correspondientes.
- El proyecto, por sus características, no está sometido a ningún procedimiento de evaluación ambiental de los previstos en la legislación vigente en materia de protección del medio ambiente.



Tercero. Respecto a las actuaciones indicadas en el apartado anterior debe hacerse constar lo siguiente:

- Durante el trámite de información pública no han sido presentadas alegaciones.
- La Empresa ha manifestado su aceptación de los condicionados recogidos en los pronunciamientos e informes emitidos por las Administraciones Públicas y empresas de servicio público o de interés general.

FUNDAMENTOS DE DERECHO

Primero. Conforme a lo dispuesto en el apartado 1.37 del artículo 9 del Estatuto de Autonomía de la Comunidad Autónoma de Extremadura, aprobado por la Ley Orgánica 1/2011, de 28 de enero, la misma posee la competencia exclusiva en materia de instalaciones de producción, almacenamiento, distribución y transporte de energías de cualquier tipo en su territorio, correspondiéndole la función legislativa, la potestad reglamentaria y, en ejercicio de la función ejecutiva, la adopción de cuantas medidas, decisiones y actos procedan. Esta función ejecutiva es realizada por la Consejería para la Transición Ecológica y Sostenibilidad, según lo dispuesto en el Decreto del Presidente 41/2021, de 2 de diciembre, por el que se modifica la denominación y competencias de las Consejerías que conforman la Administración de la Comunidad Autónoma de Extremadura (DOE n.º 233, de 3 de diciembre), correspondiendo el ejercicio de dichas atribuciones a la Dirección General de Industria, Energía y Minas, con arreglo a las referencias competenciales y normativas recogidas en el Decreto 170/2019, de 29 de octubre, por el que se establece la estructura orgánica de la Consejería para la Transición Ecológica y Sostenibilidad (DOE n.º 214, de 6 de noviembre), modificado por el Decreto 20/2021, de 31 de marzo (DOE n.º 64, de 7 de abril), siendo competencia de este Servicio la resolución del procedimiento, conforme a lo dispuesto en el artículo 6 del Decreto 221/2012, de 9 de noviembre.

Segundo. La Ley 24/2013, de 26 de diciembre, del Sector Eléctrico, determina que la construcción, puesta en funcionamiento, y modificación de las instalaciones de generación, transporte y distribución de energía eléctrica están sometidas, con carácter previo, al régimen de autorizaciones establecido en el artículo 53 de la ley indicada y en sus disposiciones de desarrollo.

De conformidad con lo establecido en el título VII del Real Decreto 1955/2000, de 1 de diciembre, una vez concluidos los trámites correspondientes, y analizadas las alegaciones y manifestaciones que se hubieran recibido durante la instrucción del procedimiento, así como los pronunciamientos, alegaciones, informes, condicionados y documentos preceptivos obrantes en el mismo emitidos por otras Administraciones Públicas, organismos y empresas de servicio público o de servicios de interés general, el órgano sustantivo emitirá la resolución pertinente, en la que se solventarán las problemáticas o discrepancias surgidas con motivo de las alegaciones presentadas o discrepancias puestas de manifiesto en el procedimiento que no hubieran quedado solventadas con anterioridad al trámite de resolución.



En el presente caso no han sido presentadas alegaciones, y la Empresa ha aceptado los condicionados de Administraciones Públicas y entidades afectadas.

Por todo ello, teniendo en cuenta que han sido llevados a afecto los trámites preceptivos en la legislación vigente, y considerando lo expuesto en los antecedentes de hecho y en los fundamentos de derecho este Servicio,

RESUELVE:

Conceder a I-DE Redes Eléctricas Inteligentes, SAU, autorización administrativa previa de las instalaciones correspondientes al proyecto denominado "Desmontaje de tramo de línea aérea media tensión 20 kV "4855-1 Aldea Centenera" de la STR Jaraicejo por futura urbanización", cuyos datos esenciales son los indicados seguidamente:

Nuevos apoyos en Línea aérea media tensión 20kV «4855-1 Aldea Centenera».

Se instalarán dos nuevos apoyos metálicos bajo línea en la LAMT 20 kV "4855-1 Aldea Centenera" de las siguientes características:

- Nuevo apoyo n.º 2064 de tipo C-2000-14E al que se le instalará una cruceta de tipo RC3-15-T con bastones largos en cadena de amarre, protección avifauna y antiescalo de chapa.
- Nuevo apoyo n.º 2067 de tipo C-4500-14E al que se le instalarán dos crucetas de tipo RC3-15-T con bastones largos en cadena de amarre, protección avifauna y antiescalo de chapa.

Emplazamiento: Terrenos públicos dependientes del Excelentísimo Ayuntamiento de Torrecillas de la Tiesa.

Desmontaje de tramo aéreo de media tensión.

Desmontaje de la LAMT 20 kV "4855-1 Aldea Centenera" entre los apoyos número 2064 y 2067, longitud total de 0,385 km de línea en simple circuito con conductor 47-Al1/8-ST1A (LA-56), tres apoyos de hormigón, un apoyo metálico de celosía y toda la paramenta del tramo.

Esta autorización administrativa previa, se otorga bajo las siguientes condiciones:

- La Empresa queda obligada en todo momento a dar cumplimiento a lo establecido en la Ley 24/2013, de 26 de diciembre, del Sector Eléctrico, y en sus disposiciones de desarrollo.
- Esta resolución se emite sin perjuicio e independientemente de las autorizaciones, licencias, concesiones o permisos de competencia municipal o de otros organismos y entidades, necesarias para la realización de las obras y el establecimiento de las instalaciones a las que se refiere esta resolución, así como las relacionadas, en su caso, con sus instalaciones auxiliares y complementarias.



- La Empresa deberá ajustarse en todo momento al proyecto presentado. Las modificaciones que deban ser introducidas deberán disponer previamente de la correspondiente autorización, sin la cual no podrán ser ejecutadas.
- La Empresa tendrá en cuenta, para realizar la ejecución de las instalaciones, el cumplimiento de los condicionados que hayan sido establecidos por Administraciones Públicas, organismos, empresas de servicio público o empresas de servicios de interés general.

El incumplimiento de las condiciones recogidas en esta resolución, por la declaración inexacta de los datos suministrados o por cualquier otra causa que desvirtúe el objeto de la misma, podrá suponer su revocación, previa instrucción del correspondiente procedimiento.

Contra la presente resolución, que no pone fin a la vía administrativa, podrá interponerse recurso de alzada ante la Dirección General de Industria, Energía y Minas de la Consejería para la Transición Ecológica y Sostenibilidad, en un plazo no superior a un mes, conforme a lo establecido en la Ley 39/2015, de 1 de octubre, del Procedimiento Administrativo Común de las Administraciones Públicas.

Cáceres, 10 de mayo de 2022.

El Jefe de Servicio de Ordenación
Industrial, Energética y Minera,
JUAN CARLOS BUENO RECIO



RESOLUCIÓN de 10 de mayo de 2022, del Servicio de Ordenación Industrial, Energética y Minera, por la que se otorga autorización administrativa previa a I-DE Redes Eléctricas Inteligentes, SAU, de las instalaciones correspondientes al proyecto denominado "Sustitución del CTIA "Copuma Cadalso" por un CT prefabricado compacto (CTC), sustitución de los CTIA´s "Cadalso 2 y 5" por un CT prefabricado tipo EP-1T, y nuevas LSMT de 20 kV de cierre entre los mismos, en Cadalso (Cáceres)". Expte.: AT-9328. (2022061476)

Visto el expediente correspondiente al procedimiento de autorización administrativa previa del proyecto denominado "Sustitución del CTIA "Copuma Cadalso" por un CT prefabricado compacto (CTC), sustitución de los CTIA´s "Cadalso 2 y 5" por un CT prefabricado tipo EP-1T, y nuevas LSMT de 20 kV de cierre entre los mismos, en Cadalso (Cáceres).", iniciado a solicitud de I-DE Redes Eléctricas Inteligentes, SAU (citada en adelante también como "la Empresa"), con domicilio en C/ Periodista Sánchez Asensio, 1, de Cáceres, se emite la presente resolución de conformidad con lo establecido en la Ley 24/2013, de 26 de diciembre, del Sector Eléctrico, en el título VII, capítulo II, del Real Decreto 1955/2000, de 1 de diciembre, por el que se regulan las actividades de transporte, distribución, comercialización, suministro y procedimientos de autorización de instalaciones de energía eléctrica, y en el Decreto 221/2012, de 9 de noviembre, sobre determinación de los medios de publicación de anuncios de información pública y resoluciones y de los órganos competentes para la resolución de determinados procedimientos administrativos en los sectores energético y de hidrocarburos, teniendo en cuenta los siguientes antecedentes de hecho y fundamentos de derecho.

ANTECEDENTES DE HECHO

Primero. Con fecha 6 de julio de 2021, I-DE Redes Eléctricas Inteligentes, SAU, presentó la solicitud indicada en el encabezamiento de la presente resolución, obteniéndose resultado favorable en la comprobación de la misma y de su documentación adjunta.

Segundo. De conformidad con lo establecido en la legislación vigente, se realizaron los trámites indicados a continuación:

- Información pública del proyecto, por el plazo legalmente establecido, siendo realizadas publicaciones en los siguientes medios:

Diario Oficial de Extremadura: 16/03/2022

- Información a otras Administraciones Públicas y empresas de servicio público o de interés general, para que manifestaran su conformidad u oposición y establecieran los condicionados técnicos correspondientes.



- El proyecto, por sus características, no está sometido a ningún procedimiento de evaluación ambiental de los previstos en la legislación vigente en materia de protección del medio ambiente.

Tercero. Respecto a las actuaciones indicadas en el apartado anterior debe hacerse constar lo siguiente:

- Durante el trámite de información pública no han sido presentadas alegaciones.
- La Empresa ha manifestado su aceptación de los condicionados recogidos en los pronunciamientos e informes emitidos por las Administraciones Públicas y empresas de servicio público o de interés general.

FUNDAMENTOS DE DERECHO

Primero. Conforme a lo dispuesto en el apartado 1.37 del artículo 9 del Estatuto de Autonomía de la Comunidad Autónoma de Extremadura, aprobado por la Ley Orgánica 1/2011, de 28 de enero, la misma posee la competencia exclusiva en materia de instalaciones de producción, almacenamiento, distribución y transporte de energías de cualquier tipo en su territorio, correspondiéndole la función legislativa, la potestad reglamentaria y, en ejercicio de la función ejecutiva, la adopción de cuantas medidas, decisiones y actos procedan. Esta función ejecutiva es realizada por la Consejería para la Transición Ecológica y Sostenibilidad, según lo dispuesto en el Decreto del Presidente 41/2021, de 2 de diciembre, por el que se modifica la denominación y competencias de las Consejerías que conforman la Administración de la Comunidad Autónoma de Extremadura (DOE n.º 233, de 3 de diciembre), correspondiendo el ejercicio de dichas atribuciones a la Dirección General de Industria, Energía y Minas, con arreglo a las referencias competenciales y normativas recogidas en el Decreto 170/2019, de 29 de octubre, por el que se establece la estructura orgánica de la Consejería para la Transición Ecológica y Sostenibilidad (DOE n.º 214, de 6 de noviembre), modificado por el Decreto 20/2021, de 31 de marzo (DOE n.º 64, de 7 de abril), siendo competencia de este Servicio la resolución del procedimiento, conforme a lo dispuesto en el artículo 6 del Decreto 221/2012, de 9 de noviembre.

Segundo. La Ley 24/2013, de 26 de diciembre, del Sector Eléctrico, determina que la construcción, puesta en funcionamiento, y modificación de las instalaciones de generación, transporte y distribución de energía eléctrica están sometidas, con carácter previo, al régimen de autorizaciones establecido en el artículo 53 de la ley indicada y en sus disposiciones de desarrollo.

De conformidad con lo establecido en el título VII del Real Decreto 1955/2000, de 1 de diciembre, una vez concluidos los trámites correspondientes, y analizadas las alegaciones y manifestaciones que se hubieran recibido durante la instrucción del procedimiento, así como los pronunciamientos, alegaciones, informes, condicionados y documentos preceptivos obrantes



en el mismo emitidos por otras Administraciones Públicas, organismos y empresas de servicio público o de servicios de interés general, el órgano sustantivo emitirá la resolución pertinente, en la que se solventarán las problemáticas o discrepancias surgidas con motivo de las alegaciones presentadas o discrepancias puestas de manifiesto en el procedimiento que no hubieran quedado solventadas con anterioridad al trámite de resolución.

En el presente caso no han sido presentadas alegaciones, y la Empresa ha aceptado los condicionados de Administraciones Públicas y entidades afectadas.

Por todo ello, teniendo en cuenta que han sido llevados a afecto los trámites preceptivos en la legislación vigente, y considerando lo expuesto en los antecedentes de hecho y en los fundamentos de derecho este Servicio,

RESUELVE:

Conceder a I-DE Redes Eléctricas Inteligentes, SAU, autorización administrativa previa de las instalaciones correspondientes al proyecto denominado "Sustitución del CTIA "Copuma Cadalso" por un CT prefabricado compacto (CTC), sustitución de los CTIA 's "Cadalso 2 y 5" por un CT prefabricado tipo EP-1T, y nuevas LSMT de 20 kV de cierre entre los mismos, en Cadalso (Cáceres)", cuyos datos esenciales son los indicados seguidamente:

Nueva LMT que alimenta a nuevo CT prefabricado EP-1T (LAMT y LSMT-L3)

- Inicio: Nuevo apoyo A4 a instalar en D/C, que sustituye al actual apoyo 2014 de la L-»Pozuelo».
- Fin: Celdas libres del nuevo CT prefabricado EP-1T a instalar, que sustituye a los actuales CTIA "Cadalso 2" y "Cadalso 5".
- Longitud: 0,343 km.
- Tramo aéreo (entre el nuevo apoyo A4 y el nuevo apoyo A2): 0,178 km.
- Tramo subterráneo (entre el nuevo apoyo A2 y Celdas libres del nuevo CT prefabricado EP-1T): 0,165 km.
- Tipo de línea: Aérea y subterránea, en doble circuito.
- Tensión de servicio : 20 kV.
- Tipo de conductor:
 - Aéreo: 100-AL1/17-ST1A de aluminio-acero.
 - Subterráneo: HEPRZ1 12/20 KV 3x(1x240) mm².



- Emplazamiento: Caminos 9005, 9002 y 9001 del polígono 2, parcelas 345, 72 y 50 del polígono 2, parcela 9001 del polígono 3, cruce de la carretera provincial CC-5.1 y parcelas 309, 312, 335 y 352 del polígono 2.

Nueva LSMT para cierre eléctrico entre los nuevos CCTT prefabricados (LSMT-L1 y LSMT-L2)

- Inicio: Nuevo apoyo A1 a instalar bajo la L-»Pozuelo».
- Fin: Apoyo 1038 existente de la L-»Pozuelo».
- Longitud: 0,499 km.
- Tipo de línea: Subterránea, en simple circuito.
- Tensión de servicio : 20 kV.
- Tipo de conductor: HEPRZ1 12/20 KV 3x(1x240) mm².
- Emplazamiento: Caminos 9005 y 9002 del polígono 2 y las parcelas 345 y 72 del polígono 2 y parcelas 309, 312, 335 y 352 del polígono 2.
- LSMT-L1: entre Nuevo apoyo A1 y celdas libres del nuevo CTC. Longitud: 0,373 km.
- LSMT-L2: Celdas libres del nuevo CTC y Apoyo 1038. Longitud: 0,126 km.

Sustitución CTIA´s «Cadalso 2» y «Cadalso 5» por un CT prefabricado tipo EP-1T y sustitución de CTIA «Copuma Cadalso» por CTC prefabricados compacto tipo EPSC TL

- Potencia transformadores: 630 kVA.
- Relación de transformación: 20.000 / 400 V (630/24/20 - B2-O-PE).
- Conjunto de celdas teledandadas, con 2 posiciones de línea y 1 posición de protección con fusibles (2L+1P).
- Cuadro de baja tensión de 5 salidas de 400 V.
- Emplazamiento:
 - CT tipo EP-1T: En terreno municipal, en el polígono 2 – parcela 72 – paraje Cuchillas
 - CTC tipo EPSC TL: En terreno municipal, en el polígono 3 – parcela 9001 – paraje Triperos.



Baja tensión

- Una nueva línea subterránea de baja tensión (L01) entre el nuevo CTC y entronque aéreo-subterráneo en apoyo 1038, para enlazar con la LABT existente, conductor XZ1(S) 0,6/1 kV 3x240 + 1x150 Al. longitud total 0,125 km.
- Cuatro nuevas líneas subterráneas de baja tensión (L01, L02, L03 y L04) entre nuevo CT EP-1T y conexiones con las líneas existentes, conductor XZ1(S) 0,6/1 kV 3x240 + 1x150 Al y la. longitud total 0,392 km.

L01: 0,018 km, L02: 0,018 km, L03: 0,178 km y L04: 0,178 km.

Otras actuaciones

- Desmontarse tramo de la LAMT «Pozuelo» entre los apoyos 2015 y 2019, así como los apoyos intermedios, en total se desmontarán 290 ml de línea aérea con conductor LA-56 así como tres (3) apoyos de hormigón (5200, 2014 y 2015) y 3 apoyos de celosía (2016, 2017 y 2018).

Esta autorización administrativa previa, se otorga bajo las siguientes condiciones:

- La Empresa queda obligada en todo momento a dar cumplimiento a lo establecido en la Ley 24/2013, de 26 de diciembre, del Sector Eléctrico, y en sus disposiciones de desarrollo.
- Esta resolución se emite sin perjuicio e independientemente de las autorizaciones, licencias, concesiones o permisos de competencia municipal o de otros organismos y entidades, necesarias para la realización de las obras y el establecimiento de las instalaciones a las que se refiere esta resolución, así como las relacionadas, en su caso, con sus instalaciones auxiliares y complementarias.
- La Empresa deberá ajustarse en todo momento al proyecto presentado. Las modificaciones que deban ser introducidas deberán disponer previamente de la correspondiente autorización, sin la cual no podrán ser ejecutadas.
- La Empresa tendrá en cuenta, para realizar la ejecución de las instalaciones, el cumplimiento de los condicionados que hayan sido establecidos por Administraciones Públicas, organismos, empresas de servicio público o empresas de servicios de interés general.

El incumplimiento de las condiciones recogidas en esta resolución, por la declaración inexacta de los datos suministrados o por cualquier otra causa que desvirtúe el objeto de la misma, podrá suponer su revocación, previa instrucción del correspondiente procedimiento.



Contra la presente resolución, que no pone fin a la vía administrativa, podrá interponerse recurso de alzada ante la Dirección General de Industria, Energía y Minas de la Consejería para la Transición Ecológica y Sostenibilidad, en un plazo no superior a un mes, conforme a lo establecido en la Ley 39/2015, de 1 de octubre, del Procedimiento Administrativo Común de las Administraciones Públicas.

Cáceres, 10 de mayo de 2022.

El Jefe de Servicio de Ordenación
Industrial, Energética y Minera,
JUAN CARLOS BUENO RECIO

• • •





SERVICIO EXTREMEÑO DE SALUD

RESOLUCIÓN de 5 de mayo de 2022, de la Dirección Gerencia, por la que se modifica puntualmente la relación de puestos de trabajo de personal funcionario adscrito a las áreas de salud del Organismo Autónomo. (2022061513)

El texto refundido de la Ley del Estatuto Básico del Empleado Público, aprobado mediante Real Decreto Legislativo 5/2015, de 30 de octubre, establece en su artículo 74 que las Administraciones Públicas estructuran su organización a través de relaciones de puestos de trabajo y otros instrumentos organizativos similares que comprenderán, al menos, la denominación de los puestos, los grupos de clasificación profesional, los cuerpos o escalas, en su caso, a que están adscritos, los sistemas de provisión y las retribuciones complementarias. Dichos instrumentos serán públicos.

En este mismo sentido, la Ley 13/2015, de 8 de abril, de Función Pública de Extremadura, dispone en su artículo 33 que las relaciones de puestos de trabajo son el principal instrumento técnico mediante el cual las Administraciones Públicas ordenan sus puestos de trabajo, de acuerdo con los criterios de eficacia, eficiencia y racionalidad organizativa, a través de las cuales se realiza la creación, modificación y supresión de puestos de trabajo.

La disposición adicional segunda del Decreto 203/2006, de 28 de noviembre, por el que se establecen procedimientos para la integración del personal funcionario y laboral que presta servicios en el Servicio Extremeño de Salud en el régimen de personal estatutario de los Servicios de Salud, dispone que una vez finalizado el proceso de integración en el régimen de personal estatutario, el Servicio Extremeño de Salud elaborará las relaciones de puestos de trabajo "a amortizar" del personal funcionario y laboral que no haya optado por la integración en el régimen de personal estatutario.

Mediante Resolución de 4 de agosto de 2015, de la Dirección Gerencia del Servicio Extremeño de Salud, se aprueba la relación de puestos de trabajo de personal funcionario y personal laboral adscrito a las áreas de salud del Organismo Autónomo, Servicio Extremeño de Salud.

Así mismo en dicha disposición adicional segunda del Decreto 203/2006, se dispone que los puestos de trabajo de la referida relación que figuran con la clave PAR, cuyos titulares se desvinculen definitivamente de ellos, quedarán automáticamente transformados en plazas básicas de personal estatutario de la categoría correspondiente.

Como quiera que con fecha 9 de mayo de 2022, se producirá la baja definitiva en un puesto de trabajo identificado como "Pendiente de Amortizar y Reestructurar" (PAR) en el anexo I de la citada Relación de Puestos de Trabajo, procede amortizar el mismo y transformarlo en plaza estatutaria en la categoría correspondiente.



Es de aplicación el Decreto 29/1994, de 7 de marzo, por el que se establece criterios a seguir para la elaboración y aprobación de las relaciones de puestos de trabajo de la Junta de Extremadura, en cuanto a lo que se refiere al contenido de las mismas.

En su virtud, esta Dirección Gerencia en uso de las atribuciones conferida en el artículo 4, apartado 1), de los Estatutos del Organismo Autónomo, Servicio Extremeño de Salud, aprobados por el Decreto 221/2008, de 24 de octubre (DOE n.º 210, de 30 de octubre),

RESUELVE:

Primero. Modificar la relación de puestos de trabajo de personal funcionario adscrito a las áreas de salud del Organismo Autónomo, Servicio Extremeño de Salud, amortizando el puesto de trabajo que figura en anexo a la presente resolución.

Segundo. La presente resolución entrará en vigor el mismo día de su publicación en el Diario Oficial de Extremadura.

Mérida, 5 de mayo de 2022.

El Director Gerente,
CECILIANO FRANCO RUBIO



UNIVERSIDAD DE EXTREMADURA

RESOLUCIÓN de 16 de mayo de 2022, del Rector, por la que se hace público el calendario de preinscripción y matrícula para el acceso a la Universidad de Extremadura en el curso académico 2022/2023, así como el procedimiento de admisión para Estudios de Grado. (2022061551)

De acuerdo con lo dispuesto en el artículo 7.4 del Real Decreto 412/2014, de 6 de junio, por el que se establece la normativa básica de los procedimientos de admisión a las enseñanzas universitarias oficiales de Grado, "las Universidades públicas harán públicos los procedimientos que vayan a aplicar para la admisión a las distintas enseñanzas universitarias oficiales de Grado, su contenido, reglas de funcionamiento y las fechas de realización de los mismos, así como los criterios de valoración y su ponderación y baremos, y las reglas para establecer el orden de prelación en la adjudicación de plazas que vayan a aplicar, con al menos un curso académico de antelación".

Haciendo uso de esta atribución, este Rectorado acuerda hacer público, mediante su publicación en el Diario Oficial de Extremadura, el calendario de preinscripción y matrícula y los procedimientos de admisión en la Universidad de Extremadura para el curso 2022/2023, referidos a las enseñanzas de Grado, según se recoge en los siguientes documentos adjuntos:

- Anexo I – Plazos.
- Anexo II – Procedimiento.

Badajoz/Cáceres, 16 de mayo de 2022.

El Rector,
ANTONIO HIDALGO GARCÍA



ANEXO I – PLAZOS - CURSO 2022/2023
PLAZOS DE PREINSCRIPCIÓN Y MATRÍCULA: TITULACIONES DE GRADO

Estudiantes que solicitan iniciar estudios en Titulaciones de Grado			
PREINSCRIPCIÓN ¹		MATRÍCULA ¹	
Fase Ordinaria – JUNIO			
Solicitudes	17-06-2022 al 30-06-2022 ²	Matrícula Ordinaria	(Del 15 al 18)-07-2022
1ª. Adjudicación de plazas	15-07-2022 ³		
Plazo de Reclamaciones	(Del 15 al 18)-07-2022	Matrícula Admitidos por Reclamación	(Del 22 al 25)-07-2022
Resolución de Reclamaciones	22-07-2022		
Fechas de Publicación ⇐		LISTA DE ESPERA	⇒ Plazos de Matrícula
2ª. Adjudicación de plazas (incluye admitidos por reclamación)	22-07-2022 ³	2ª. Adjudicación de plazas y Admitidos por Reclamación	(Del 22 al 25)-07-2022
3ª. Adjudicación de plazas	27-07-2022 ³	3ª. Adjudicación de plazas	(27 y 28)-07-2022
4ª. Adjudicación de plazas	30-07-2022 ³	4ª. Adjudicación de plazas	(Del 2 al 5)-09-2022
5ª. Adjudicación de plazas	07-09-2022 ³	5ª. Adjudicación de plazas	(Del 7 al 9)-09-2022
6ª. Adjudicación de plazas	13-09-2022 ³	6ª. Adjudicación de plazas	(13 y 14)-09-2022
7ª. Adjudicación de plazas ⁴	16-09-2022 ³	7ª. Adjudicación de plazas	(Del 16 al 19)-09-2022
Fase Extraordinaria			
Solicitudes	(Del 25 al 28)-07-2022	Matrícula ordinaria	(Del 2 al 5)-09-2022
1ª. Adjudicación de plazas ⁵	2-09-2022 ³		
Plazo de Reclamaciones	(Del 2 al 5)-09-2022	Matrícula Admitidos por Reclamación	(13 y 14)-09-2022
Resolución de Reclamaciones	13-09-2022		
Fechas de Publicación ⇐		LISTA DE ESPERA	⇒ Plazo de Matrícula
2ª. Adjudicación de plazas (incluye admitidos por reclamación)	13-09-2022 ³	2ª. Adjudicación de plazas y admitidos por reclamación	(13 y 14)-09-2022
3ª. Adjudicación de plazas ⁴	16-09-2022 ³	3ª. Adjudicación de plazas	(Del 16 al 19)-09-2022

PLAZOS DE MATRÍCULA EN TITULACIONES DE GRADO PARA ESTUDIANTES VETERANOS (QUE NO SON DE NUEVO INGRESO)	
Periodo Ordinario – Matrícula por internet ⁶	Del 18 al 28 de julio de 2022
Periodo de Ampliación de Matrícula - Matrícula por Internet	Del 26 de enero al 14 de febrero de 2023

¹ La Preinscripción y la Matrícula en titulaciones de Grado, tanto para los estudiantes de nuevo ingreso como para los de cursos posteriores, se realizará por internet, en los plazos establecidos en este calendario, a través de los siguientes enlaces: <https://www.unex.es/preins> y <https://www.unex.es/matricula>.

² Las solicitudes de los estudiantes que accedan a la universidad por la vía prevista en el artículo 9.1.b) y 9.2.b) y c) del R.D. 412/2014, serán tenidas en cuenta hasta el día 31 de julio, respetándose hasta esa fecha sus derechos de admisión. Se recomienda que estos estudiantes hagan su preinscripción por internet en el plazo del 17 al 30 de junio, aunque no puedan aportar la documentación académica justificativa de su acceso (sus solicitudes quedarían en estado "pendiente de revisar" hasta que aporten dicha documentación). No obstante, si la solicitud de estos estudiantes se hace con posterioridad al día 30 de junio, se dirigirá por escrito al Vicerrectorado de Estudiantes, Empleo y Movilidad o por correo electrónico a alumba@unex.es.

³ El estudiante deberá marcar en la página web de Consulta de Resultados de Preinscripción, en cada una de estas adjudicaciones de plazas, que desea seguir formando parte del proceso para que se le tenga en cuenta en la siguiente adjudicación. En caso de no marcar la casilla correspondiente habilitada al efecto, se entenderá que no desea seguir participando en el proceso de admisión y que renuncia a todas las titulaciones en las que se encuentre en lista de espera.

⁴ La lista de espera que se obtenga como resultado de esta última adjudicación de plazas correspondiente a cada Fase será gestionada, a partir de este momento, por la Secretaría del Centro en el que se imparta la correspondiente titulación, adjudicándose las posibles plazas que pudieran quedar vacantes, o las que se pudieran generar como consecuencia de anulaciones de matrícula, a los estudiantes que forman parte de dicha lista de espera, siguiendo el riguroso orden establecido en la misma, en función de su cupo y nota de admisión.

⁵ La adjudicación de plazas en la Fase Extraordinaria se producirá en aquellas titulaciones en las que queden vacantes tras las adjudicaciones de la Fase Ordinaria, bien porque no haya existido lista de espera en dichas titulaciones, o bien porque la posible lista de espera correspondiente a la Fase Ordinaria se haya agotado.

⁶ En función de la nota media de expediente, según intervalos de notas que se publicarán con las Instrucciones de Automatrícula en la página web <https://www.unex.es/matricula>.



ANEXO II – PROCEDIMIENTO

PROCEDIMIENTO PARA SOLICITAR LA ADMISIÓN EN TITULACIONES DE GRADO EN LA UNIVERSIDAD DE EXTREMADURA.

Curso Académico: 2022/23.

1. La Universidad de Extremadura (en adelante UEx) organiza su Preinscripción en dos Fases: Ordinaria y Extraordinaria.
 - 1.1. A la Fase Ordinaria podrán concurrir aquellos estudiantes que acrediten estar en posesión de los estudios que les den acceso a la universidad en el plazo establecido para esta fase.
 - 1.2. A la Fase Extraordinaria podrán concurrir:
 - Los estudiantes que acrediten estar en posesión de los estudios que les den acceso a la universidad en el plazo establecido para esta fase.
 - Los estudiantes que no hayan obtenido plaza en la Fase Ordinaria (siempre que soliciten titulaciones distintas a las solicitadas en dicha fase).
 - Los alumnos que soliciten simultaneidad de estudios, a los cuales únicamente se les adjudicará plaza si existieran vacantes tras la asignación de los que sólo van a estudiar una titulación. La concesión de plaza en estas condiciones lleva implícita la autorización de simultaneidad.
2. El estudiante solicitará su Preinscripción en los plazos establecidos en este calendario, realizando este trámite por internet a través de la página web del Servicio de Acceso y Gestión de Estudios de Grado <https://www.unex.es/preins>, dirigiendo la documentación que proceda a los Negociados de Acceso de la UEx (Badajoz o Cáceres).
3. Los criterios de admisión, prelación y valoración para la adjudicación de plazas serán los establecidos por el Real Decreto 412/2014, de 6 de junio, por el que se establece la normativa básica de los procedimientos de admisión a las enseñanzas universitarias oficiales de Grado (BOE de 7 de junio de 2014) y por la Normativa de Admisión a Estudios Universitarios de Grado de la Universidad de Extremadura (DOE de 15 de junio de 2017). Cualquier incidencia relacionada con la aplicación o interpretación de dichos criterios será resuelta por el Vicerrectorado de Estudiantes, Empleo y Movilidad.
4. El estudiante podrá solicitar hasta 7 titulaciones que serán tratadas por estricto orden de preferencia.
5. Si un estudiante queda admitido en la titulación que ha solicitado como primera preferencia deberá realizar su matrícula definitiva en la misma en los plazos establecidos en este calendario.



La matrícula podrá ser realizada por internet, a través del enlace que figurará en ese periodo en la página web de la Universidad <https://www.unex.es/matricula>

6. El estudiante que quede admitido en una determinada titulación que no haya solicitado en primera preferencia, quedará automáticamente eliminado de sus preferencias posteriores y ocupará un lugar en lista de espera en cada una de sus preferencias anteriores. Podrá realizar su matrícula condicional (reserva de matrícula) en la titulación en la que sea admitido, en los plazos establecidos en este calendario. En caso de no hacerlo, decaerá en su derecho de poder matricularse en dicha titulación.

Estas matrículas condicionales podrán realizarse, como máximo, hasta el día 5 de septiembre; y podrán mantenerse hasta el día 12 de septiembre. En consecuencia, antes de llegar a esta última fecha, el estudiante que haya realizado una matrícula condicional tiene dos opciones:

- Solicitar la anulación de su matrícula condicional renunciando definitivamente a esa plaza.
- Transformar su matrícula condicional en matrícula definitiva, solicitándolo a la Secretaría del Centro correspondiente, para no perder dicha plaza. Este acto no implica renunciar a las posibles titulaciones que haya solicitado con mejor preferencia. Si posteriormente obtiene plaza en alguna de ellas, la Secretaría del Centro correspondiente a la nueva titulación, realizará un "Traspaso de Matrícula", procedimiento que supone transferir las cantidades económicas que el estudiante haya abonado en la titulación de origen para que surtan efecto en la nueva titulación de destino.

Si el estudiante no ha hecho uso de ninguna de estas opciones antes de la fecha indicada, a partir del día 13 de septiembre la Secretaría del Centro actuará de oficio, procediendo a anular las matrículas condicionales existentes, las cuales quedarán liberadas para ser cubiertas por los estudiantes que aún se encuentren en la lista de espera de dicha titulación, respetándose, en todo caso, el riguroso orden establecido en dicha lista para la posterior adjudicación de plazas.

7. Para el seguimiento de las titulaciones en las que se encuentra en lista de espera, el estudiante deberá estar pendiente de las sucesivas adjudicaciones de plazas establecidas en este calendario y respetar estrictamente los plazos indicados en el mismo. En este sentido, deberá marcar en la página web de consulta de Resultados de Preinscripción, en cada una de estas adjudicaciones de plazas, que desea seguir formando parte del proceso para que se le tenga en cuenta en la siguiente adjudicación. En caso de no marcar la casilla correspondiente habilitada al efecto, se entenderá que no desea seguir participando en el proceso de admisión y que renuncia a todas las titulaciones en las que se encuentre en lista de espera.



En la misma página web de consulta de Resultados de Preinscripción existirá un enlace para que el estudiante pueda comprobar que ha efectuado esta marca, tras cada adjudicación de plazas, guardándose la página resultante de dicha consulta, o imprimiéndola si lo desea. Este será el justificante que le servirá para acreditar ante la Universidad (solo en caso de una excepcional incidencia) la fecha y el número de adjudicación en la que se ha efectuado la marca.

Así mismo, si había realizado previamente una matrícula condicional y queda posteriormente admitido en otra titulación más preferente, deberá anular dicha matrícula condicional, accediendo vía internet a través del enlace "Anulación de Matrícula Condicional" que figurará en la página web <https://www.unex.es/matricula> . Una vez realizado este trámite, se le permitirá realizar su matrícula, dentro del plazo establecido, en la nueva titulación en la que haya sido admitido.

8. Con el fin de agilizar el funcionamiento de las listas de espera, la UEx podrá admitir inicialmente, para que realicen su matrícula en determinadas titulaciones, a un número de estudiantes superior al de plazas convocadas, los cuales deberán tener en cuenta que su matrícula quedará condicionada a la oferta real de plazas que oficialmente haya sido aprobada para esa titulación.

Si, tras el plazo de matrícula fijado para cada adjudicación, el número de estudiantes matriculados es inferior a la oferta de plazas, estas matrículas podrán entenderse como definitivas.

En caso contrario, si hubiera más estudiantes matriculados que plazas ofertadas, la Secretaría del Centro correspondiente procederá a comunicar a los posibles afectados en función de su nota de admisión, que su matrícula queda condicionada a la existencia real de plazas, tras alguna posible renuncia de algún estudiante matriculado con nota de admisión superior. Esta comunicación será efectuada en el plazo de 5 días hábiles contados a partir del día siguiente a la finalización del plazo de matrícula establecido para esa adjudicación.

9. El estudiante deberá obtener la distinta información, que se irá generando a lo largo de este procedimiento, a través de la página web del Servicio de Acceso y Gestión de Estudios de Grado <https://www.unex.es/preins>, accediendo a su información individualizada y personalizada mediante sus credenciales de acceso (IDUEX y PINWEB).

La publicación de los sucesivos resultados, a través de dicha página web, surtirá los mismos efectos que la notificación, de acuerdo con lo dispuesto en el artículo 45.1.b) de la Ley 39/2015, de 1 de octubre (BOE de 2 de octubre), del Procedimiento Administrativo Común de las Administraciones Públicas.



Tras la publicación de los resultados de las reclamaciones en las fechas establecidas en el Calendario (Anexo I – Plazos Curso 2022-23), el estudiante debe entender que queda agotada la vía administrativa, quedando abierta desde ese momento la posibilidad de interponer recurso en vía contencioso-administrativa.

De forma expresa, deberá consultar la página web en los siguientes procesos:

- Consulta de resultados iniciales, tras la “Primera adjudicación de Plazas”.
- Consulta de su nueva situación, tras una posible reclamación.
- Consulta de su nueva situación, los días de publicación de las sucesivas adjudicaciones de plazas.

Además, cada Centro publicará, en su página web, tanto las listas de admitidos como de espera que se vayan produciendo a lo largo de las distintas adjudicaciones correspondientes a las titulaciones impartidas en el mismo.

10. La lista de espera que se obtenga como resultado de la última adjudicación de plazas correspondiente a cada Fase será gestionada, a partir de este momento, por la Secretaría del Centro en el que se imparta la correspondiente titulación, adjudicándose las posibles plazas vacantes existentes, o las que se pudieran generar como consecuencia de anulaciones de matrícula, a los estudiantes que forman parte de dicha lista de espera, siguiendo el riguroso orden establecido en la misma, en función de su cupo de acceso y nota de admisión.

11. Para ampliar información:

11.1. Página web del Servicio de Acceso y Gestión de Estudios de Grado:

11.1.1. Preinscripción: <https://www.unex.es/preins>

11.1.2. Matrícula: <https://www.unex.es/matricula>

11.2. Enlace a las páginas webs de los Centros de la UEx:

<https://www.unex.es/conoce-la-uex/centros>

11.3. Sección de Información y Atención al Alumnado: <https://www.unex.es/siaa>

– Badajoz: Tfno: 924289369. Correo electrónico: siaa@unex.es

– Cáceres: Tfno: 927257040. Correo electrónico: siaac@unex.es

• • •



**V****ANUNCIOS**

CORRECCIÓN de errores del Anuncio de 15 de noviembre de 2021 por el que se da publicidad a las ayudas concedidas al amparo de la Resolución de 20 de noviembre de 2019, de la Secretaría General, por la que se establece la convocatoria de subvenciones públicas destinadas al fomento de la movilidad eficiente y sostenible (MOVES) en Extremadura. (2022080607)

Habiéndose detectado error por omisión de los logotipos en el Anuncio de 15 de noviembre de 2021 por el que se da publicidad a las ayudas concedidas al amparo de la Resolución de 20 de noviembre de 2019, de la Secretaría General, por la que se establece la convocatoria de subvenciones públicas destinadas al fomento de la movilidad eficiente y sostenible (MOVES) en Extremadura, publicado en el DOE n.º 235, de 9 de diciembre de 2021, se procede a su oportuna corrección mediante su íntegra inserción.



ANUNCIO de 15 de noviembre de 2021 por el que se da publicidad a las ayudas concedidas al amparo de la Resolución de 20 de noviembre de 2019 de la Secretaría General, por la que se establece la convocatoria de subvenciones públicas destinadas al fomento de la movilidad eficiente y sostenible (MOVES) en Extremadura.

Mediante el Real Decreto 72/2019, de 15 de febrero, se establecieron las bases reguladoras del programa de incentivos a la movilidad eficiente y sostenible (Programa MOVES).

El 4 de diciembre de 2019 se publicó, en el Diario Oficial de Extremadura, la Resolución de 20 de noviembre de 2019, de la Secretaría General, por la que se establece la convocatoria de subvenciones destinadas al fomento de movilidad eficiente y sostenible en Extremadura.

El resuelve decimoquinto de la citada resolución, establece que las subvenciones concedidas serán publicadas en el Diario Oficial de Extremadura y en el Portal de Subvenciones de la Comunidad Autónoma en la forma establecida en los artículos 17.1 y 20 de la Ley 6/2011, de 23 de marzo, de Subvenciones de la Comunidad Autónoma de Extremadura, así como el Portal Electrónico de la Transparencia y la Participación Ciudadana, en cumplimiento de lo establecido en el artículo 11 de la Ley 4/2013, de 21 de mayo, de Gobierno Abierto en Extremadura.

El artículo 17 de la Ley 6/2011, de 23 de marzo, de Subvenciones de la Comunidad Autónoma de Extremadura prevé la publicación en el Diario Oficial correspondiente de las subvenciones concedidas con la expresión de la convocatoria, programa y crédito presupuestario al que se imputen, beneficiario, cantidad concedida y finalidad o finalidades de la subvención cuando los importes de las mismas, individualmente consideradas, sean de cuantía superior a 3.000 euros.

En virtud de lo dispuesto en los citados artículos se procede a dar publicidad a las subvenciones concedidas a los beneficiarios para el desarrollo de los proyectos de inversión considerados como incentivables:

Anexo I: Subvenciones concedidas para la adquisición de vehículos de energías alternativas.

El pago de estas ayudas se imputarán con cargo a las posiciones presupuestarias 1800200/G/333A/701.00, 1800200/G/333A/760.00, 1800200/G/333A/770.00 y 1800200/G/333A/789.00. Proyecto de gasto 20190219 de los Presupuestos Generales de la Comunidad Autónoma de Extremadura para los años 2021 y 2022.

Anexo II: Subvenciones concedidas para la implantación de infraestructura de recarga de vehículos eléctricos. Recarga rápida y ultra rápida.

El pago de estas ayudas se imputarán con cargo a la aplicación presupuestaria 1800200/G/333A/770.00, Proyecto de gasto 20190222 de los Presupuestos Generales de la Comunidad Autónoma de Extremadura para los años 2021 y 2022.



Anexo III: Subvenciones concedidas para la implantación de infraestructura de recarga de vehículos eléctricos. Vinculada, convencional y semirrápida.

El pago de estas ayudas se imputarán con cargo a las aplicaciones presupuestarias 1800200/G/333A/760.00, 1800200/G/333A/762.00, 1800200/G/333A/770.00 y 1800200/G/333A/789.00. Proyecto de gasto 20190220 de los Presupuestos Generales de la Comunidad Autónoma de Extremadura para los años 2021 y 2022.

Las acciones contempladas en los anexos están financiadas con fondos del Ministerio para la Transición Ecológica y el Reto Demográfico puestos a cargo por el Instituto para la Diversificación y Ahorro de la Energía (IDAE), estando las actuaciones de los anexos II, III y IV cofinanciadas con el Fondo Europeo de Desarrollo Regional —FEDER— dentro del Programa Operativo Plurirregional de España 2014-2020 (POPE).

Mérida, 15 de noviembre de 2021. La Secretaria General, P.D. El Director General de Industria, Energía y Minas. (Resolución de 20 de noviembre de 2019, DOE n.º 228 de 26 de noviembre de 2019) SAMUEL RUIZ FERNÁNDEZ.

**ANEXO I****SUBVENCIONES CONCEDIDAS EN LA CONVOCATORIA DE AYUDAS DESTINADAS A LA ADQUISICIÓN DE VEHÍCULOS DE ENERGÍAS ALTERNATIVAS
(Resolución de 20 de noviembre de 2019, de la Secretaría General)**

EXPEDIENTE	BENEFICIARIO	NIF	SUBVENCIÓN APROBADA
MO-19-01-001	MARÍA HURTADO DE LLERA	08868****	5.500,00 €
MO-19-01-004	SOCIEDAD ESTATAL CORREOS Y TELÉGRAFOS SA, S.M.E.	A83052407	6.000,00 €
MO-19-01-005	SOCIEDAD ESTATAL CORREOS Y TELÉGRAFOS SA, S.M.E.	A83052407	6.000,00 €
MO-19-01-006	SOCIEDAD ESTATAL CORREOS Y TELÉGRAFOS SA, S.M.E.	A83052407	6.000,00 €
MO-19-01-007	SOCIEDAD ESTATAL CORREOS Y TELÉGRAFOS SA, S.M.E.	A83052407	6.000,00 €
MO-19-01-008	SOCIEDAD ESTATAL CORREOS Y TELÉGRAFOS SA, S.M.E.	A83052407	6.000,00 €
MO-19-01-009	SOCIEDAD ESTATAL CORREOS Y TELÉGRAFOS SA, S.M.E.	A83052407	6.000,00 €
MO-19-01-010	SOCIEDAD ESTATAL CORREOS Y TELÉGRAFOS SA, S.M.E.	A83052407	6.000,00 €
MO-19-01-011	SOCIEDAD ESTATAL CORREOS Y TELÉGRAFOS SA, S.M.E.	A83052407	6.000,00 €
MO-19-01-012	SOCIEDAD ESTATAL CORREOS Y TELÉGRAFOS SA, S.M.E.	A83052407	6.000,00 €
MO-19-01-013	SOCIEDAD ESTATAL CORREOS Y TELÉGRAFOS SA, S.M.E.	A83052407	6.000,00 €
MO-19-01-015	SOLARIA ENERGÍAS RENOVABLES, SL	B10346153	4.000,00 €
MO-19-01-038	ANTONIO SÁNCHEZ CONEJERO	11782****	5.500,00 €
MO-19-01-039	CARMEN CONEJERO RUANO	07412****	5.500,00 €
MO-19-01-040	SANTIAGO MELO MIRANDA	07415****	5.500,00 €
MO-19-01-042	ANA MARÍA AMIGO NAVARRO	09191****	5.500,00 €
MO-19-01-045	ANTONIA SUERO RINCÓN	08688****	5.500,00 €

**ANEXO II**

SUBVENCIONES CONCEDIDAS EN LA CONVOCATORIA DE AYUDAS DESTINADAS A LA IMPLANTACIÓN DE INFRAESTRUCTURA DE RECARGA DE VEHÍCULOS ELÉCTRICOS. RECARGA RÁPIDA Y ULTRA RÁPIDA
(Resolución de 20 de noviembre de 2019, de la Secretaría General)

EXPEDIENTE	BENEFICIARIO	NIF	SUBVENCIÓN APROBADA
MO-19-02-001	SFERAONE SOLUTIONS Y SERVICES SL	B35908482	28.802,80 €
MO-19-02-002	SFERAONE SOLUTIONS Y SERVICES SL	B35908482	28.802,80 €
MO-19-02-003	SFERAONE SOLUTIONS Y SERVICES SL	B35908482	28.802,80 €
MO-19-02-015	IBERDROLA CLIENTES SA	A95758389	22.542,30 €
MO-19-02-035	OREISTEN SL	B87558334	24.674,99 €
MO-19-02-036	OREISTEN SL	B87558334	25.027,49 €
MO-19-02-037	OREISTEN SL	B87558334	25.118,99 €
MO-19-02-038	OREISTEN SL	B87558334	25.118,99 €

**ANEXO III**

SUBVENCIONES CONCEDIDAS EN LA CONVOCATORIA DE AYUDAS DESTINADAS A LA IMPLANTACIÓN DE INFRAESTRUCTURA DE RECARGA DE VEHÍCULOS ELÉCTRICOS VINCULADA, CONVENCIONAL Y SEMIRRÁPIDA
(Resolución de 20 de noviembre de 2019, de la Secretaría General)

EXPEDIENTE	BENEFICIARIO	NIF	SUBVENCIÓN APROBADA
MO-19-02-008	TRAEXSA AUTOMOCIÓN SA	A10005999	5.469,00 €
MO-19-02-020	OESTE SOLUCIONES ENERGÉTICAS SL	B10494771	13.401,43 €
MO-19-02-021	OESTE SOLUCIONES ENERGÉTICAS SL	B10494771	13.401,43 €
MO-19-02-022	OESTE SOLUCIONES ENERGÉTICAS SL	B10494771	13.401,43 €
MO-19-02-023	OESTE SOLUCIONES ENERGÉTICAS SL	B10494771	13.401,43 €
MO-19-02-024	OESTE SOLUCIONES ENERGÉTICAS SL	B10494771	13.401,43 €
MO-19-02-025	OESTE SOLUCIONES ENERGÉTICAS SL	B10494771	13.401,43 €
MO-19-02-026	OESTE SOLUCIONES ENERGÉTICAS SL	B10494771	13.401,43 €
MO-19-02-041	DIPUTACION DE CÁCERES	P1000000H	5.351,34 €
MO-19-02-042	DIPUTACION DE CÁCERES	P1000000H	5.351,34 €
MO-19-02-043	DIPUTACION DE CÁCERES	P1000000H	5.351,34 €
MO-19-02-044	DIPUTACION DE CÁCERES	P1000000H	5.351,34 €
MO-19-02-045	DIPUTACION DE CÁCERES	P1000000H	5.351,34 €
MO-19-02-046	DIPUTACION DE CÁCERES	P1000000H	5.351,34 €
MO-19-02-047	DIPUTACION DE CÁCERES	P1000000H	5.351,34 €
MO-19-02-048	DIPUTACION DE CÁCERES	P1000000H	5.351,34 €
MO-19-02-049	DIPUTACION DE CÁCERES	P1000000H	5.351,34 €
MO-19-02-050	DIPUTACION DE CÁCERES	P1000000H	5.351,34 €
MO-19-02-051	DIPUTACION DE CÁCERES	P1000000H	5.351,34 €
MO-19-02-052	DIPUTACION DE CÁCERES	P1000000H	5.351,34 €



EXPEDIENTE	BENEFICIARIO	NIF	SUBVENCIÓN APROBADA
MO-19-02-053	DIPUTACION DE CÁCERES	P1000000H	5.351,34 €
MO-19-02-054	DIPUTACION DE CÁCERES	P1000000H	5.351,34 €
MO-19-02-055	DIPUTACION DE CÁCERES	P1000000H	5.351,34 €
MO-19-02-056	DIPUTACION DE CÁCERES	P1000000H	5.351,34 €
MO-19-02-077	AYUNTAMIENTO DE LOGROSÁN	P1011200A	5.351,34 €



CONSEJERÍA PARA LA TRANSICIÓN ECOLÓGICA Y SOSTENIBILIDAD

ANUNCIO de 4 de marzo de 2022 por el que se somete a información pública la petición de autorización administrativa previa de las instalaciones correspondientes al proyecto denominado "Reforma y ampliación a 630 kVA de CT Santiago en la población de Talarrubias (Badajoz)". Término municipal: Talarrubias. Expte.: 06/AT-3062/18130. (2022080320)

A los efectos prevenidos en el título IX de la Ley 24/2013, de 26 de diciembre, del Sector Eléctrico, y en el título VII, capítulo II, del Real Decreto 1955/2000, de 1 de diciembre, por el que se regulan las actividades de transporte, distribución, comercialización, suministro y procedimientos de autorización de instalaciones de energía eléctrica, se somete al trámite de información pública la petición de autorización administrativa previa de las instalaciones que a continuación se detallan:

1. Denominación del proyecto: Proyecto de reforma y ampliación a 630 kVA de CT Santiago en la población de Talarrubias (Badajoz)".
2. Peticionario: Energética de Alcocer, SL, con domicilio en avda. Francisco Chacón, 31, 06630 Puebla de Alcocer.
3. Expediente/s: 06/AT-3062/18130.
4. Finalidad del proyecto: Reforma y ampliación a 630 kVA y previsión para futuro punto frontera de la distribuidora.
5. Instalaciones incluidas en el proyecto:

Reforma CT Santiago:

Instalación transformador 22 kV 630 kVA B2 en sustitución de los existentes (200 kVA y 160 kVA).

Aparamenta: 3 celdas de línea SM6 con interruptor corte en carga SF6; 1 Celda de medida SM6 ; 1 Celda protección de interruptor automático con relé de protección SEPAM S40; 1 Celda protección transformación SM6 con interruptor de corte en carga SF6.

6. Evaluación ambiental: No es de aplicación ningún trámite de evaluación de impacto ambiental de acuerdo con lo establecido en la legislación vigente.
7. Resolución del procedimiento: De conformidad con lo establecido en el Decreto 221/2012, de 9 de noviembre, sobre determinación de los medios de publicación de anuncios de infor-



mación pública y resoluciones y de los órganos competentes para la resolución de determinados procedimientos administrativos en los sectores energético y de hidrocarburos, pondrá fin al procedimiento la resolución del Servicio de Ordenación Industrial, Energética y Minera.

8. Tipo de bienes y derechos afectados: Bienes y derechos de titularidad privada y pública.

Todo ello se hace público para conocimiento general, y especialmente de los titulares cuyos bienes o derechos pudieran verse afectados por el proyecto, pudiendo ser examinada la documentación correspondiente durante un período de treinta días hábiles, a contar desde el siguiente al de publicación de este anuncio:

- En las oficinas del Servicio de Ordenación Industrial, Energética y Minera, sitas en avda. Miguel Fabra, número 4 (Pol. Ind. "El Nevero"), previa solicitud de cita en el teléfono 924012100 o en la dirección de correo soiembra@juntaex.es.
- En la página web www.industriaextremadura.juntaex.es, en el apartado "Información Pública".

Durante el plazo indicado anteriormente, los interesados podrán presentar las alegaciones que estimen pertinentes, que deberán ser remitidas al órgano competente para la resolución del procedimiento, efectuando su presentación en cualquiera de los registros y oficinas relacionados en el artículo 16 de la Ley 39/2015, de 1 de octubre, del Procedimiento Administrativo Común de las Administraciones Públicas.

Badajoz, 4 de marzo de 2022. El Jefe de Servicio de Ordenación Industrial, Energética y Minera.
JUAN CARLOS BUENO RECIO.





CORRECCIÓN de errores del Anuncio de 11 de abril de 2022 por el que se da publicidad a las ayudas concedidas al amparo de la Resolución de 20 de noviembre de 2019, de la Secretaría General, por la que se establece la convocatoria de subvenciones públicas destinadas al fomento de la movilidad eficiente y sostenible (MOVES) en Extremadura. (2022080608)

Habiéndose detectado error por omisión de los logotipos en el Anuncio de 11 de abril de 2022 por el que se da publicidad a las ayudas concedidas al amparo de la Resolución de 20 de noviembre de 2019, de la Secretaría General, por la que se establece la convocatoria de subvenciones públicas destinadas al fomento de la movilidad eficiente y sostenible (MOVES) en Extremadura, publicado en el DOE n.º 76, de 21 de abril de 2022, se procede a su oportuna corrección mediante su íntegra inserción.



ANUNCIO de 11 de abril de 2022 por el que se da publicidad a las ayudas concedidas al amparo de la Resolución de 20 de noviembre de 2019 de la Secretaría General, por la que se establece la convocatoria de subvenciones públicas destinadas al fomento de la movilidad eficiente y sostenible (MOVES) en Extremadura.

Mediante el Real Decreto 72/2019, de 15 de febrero, se establecieron las bases reguladoras del programa de incentivos a la movilidad eficiente y sostenible (Programa MOVES).

El 4 de diciembre de 2019 se publicó, en el Diario Oficial de Extremadura, la Resolución de 20 de noviembre de 2019, de la Secretaría General, por la que se establece la convocatoria de subvenciones destinadas al fomento de movilidad eficiente y sostenible en Extremadura.

El resuelve decimoquinto de la citada resolución, establece que las subvenciones concedidas serán publicadas en el Diario Oficial de Extremadura y en el Portal de Subvenciones de la Comunidad Autónoma en la forma establecida en los artículos 17.1 y 20 de la Ley 6/2011, de 23 de marzo, de Subvenciones de la Comunidad Autónoma de Extremadura, así como el Portal Electrónico de la Transparencia y la Participación Ciudadana, en cumplimiento de lo establecido en el artículo 11 de la Ley 4/2013, de 21 de mayo, de Gobierno Abierto en Extremadura.

El artículo 17 de la Ley 6/2011, de 23 de marzo, de Subvenciones de la Comunidad Autónoma de Extremadura prevé la publicación en el Diario Oficial correspondiente de las subvenciones concedidas con la expresión de la convocatoria, programa y crédito presupuestario al que se imputen, beneficiario, cantidad concedida y finalidad o finalidades de la subvención cuando los importes de las mismas, individualmente consideradas, sean de cuantía superior a 3.000 euros.

En virtud de lo dispuesto en los citados artículos se procede a dar publicidad a las subvenciones concedidas a los beneficiarios para el desarrollo de los proyectos de inversión considerados como incentivables:

Anexo I: Subvenciones concedidas para la implantación de infraestructura de recarga de vehículos eléctricos. Vinculada, convencional y semirrápida.

El pago de estas ayudas se imputará con cargo a la aplicación presupuestaria 1800200/G/333A/762.00 del proyecto de gasto 20190220 de los Presupuestos Generales de la Comunidad Autónoma de Extremadura para los años 2021 y 2022.

Las acciones contempladas en el anexo están financiadas con fondos del Ministerio para la Transición Ecológica y el Reto Demográfico puestos a cargo por el Instituto para la Diversificación y Ahorro de la Energía (IDAE), y cofinanciadas con el Fondo Europeo de Desarrollo Regional —FEDER— dentro del Programa Operativo Plurirregional de España 2014-2020 (POPE).

Mérida, 11 de abril de 2022, La Secretaria General P.D. El Director General de Industria, Energía y Minas. (Resolución de 20 de noviembre de 2019, DOE n.º 228 de 26 de noviembre de 2019). SAMUEL RUIZ FERNÁNDEZ.

**ANEXO I**

SUBVENCIONES CONCEDIDAS EN LA CONVOCATORIA DE AYUDAS DESTINADAS A LA IMPLANTACIÓN DE INFRAESTRUCTURA DE RECARGA DE VEHÍCULOS ELÉCTRICOS VINCULADA, CONVENCIONAL Y SEMIRRÁPIDA
(Resolución de 20 de noviembre de 2019, de la Secretaría General)

EXPEDIENTE	BENEFICIARIO	NIF	SUBVENCIÓN APROBADA
MO-19-02-057	DIPUTACIÓN DE CÁCERES	P1000000H	5.351,34 €
MO-19-02-058	DIPUTACIÓN DE CÁCERES	P1000000H	5.351,34 €



CORPORACIÓN EXTREMEÑA DE MEDIOS AUDIOVISUALES

ANUNCIO de 12 de mayo de 2022 por el que se hace pública la convocatoria de la participación en la selección del puesto de Dirección Corporativa.
(2022080593)

De acuerdo con lo dispuesto en el artículo 13 f) de la Ley 3/2008, de 16 de junio, que regula la empresa pública «Corporación Extremeña de Medios Audiovisuales» corresponde a la Dirección General «organizar la dirección de la Empresa Pública y de sus sociedades filiales y nombrar con criterios de profesionalidad el personal directivo, informando previamente al Consejo de Administración, así como acordar su cese». De acuerdo con los principios rectores del sector público a fin de acreditar la idoneidad de la persona candidata que haya de ser nombrada se efectúa la presente convocatoria.

El puesto de trabajo que, forma parte del organigrama de dirección, se provee conforme a los citados principios, sin perjuicio de aplicar la debida discrecionalidad técnica para conformar los puestos de mando en cuanto que forma parte de la potestad de dirección de la empresa. Los puestos de libre designación están fuera del ámbito de aplicación del convenio colectivo de la empresa. El centro de trabajo será en Mérida.

En virtud de lo expuesto y para el cumplimiento de dichos fines, conforme a los principios de publicidad, libre concurrencia y objetividad, se han establecido las bases de la convocatoria que pueden ser consultadas en la página Web de Canal Extremadura,

<https://www.canalextramadura.es/corporacion/seleccion-de-personal>

Mérida, 12 de mayo de 2022. El Director General. DÁMASO CASTELLOTE CABALLERO.

• • •





AYUNTAMIENTO DE CASAR DE CÁCERES

ANUNCIO de 11 de mayo de 2022 sobre aprobación inicial de la modificación puntual de las Normas Subsidiarias. (2022080597)

Aprobada inicialmente la modificación puntual de las Normas Subsidiarias de Casar de Cáceres por acuerdo plenario de fecha 10 de mayo de 2022, consistente en establecer las condiciones objetivas que permitan el desarrollo de actuaciones autorizables en suelo rústico que se encuentren a una distancia inferior de lo establecido en la norma vigente, promovida por el Ayuntamiento de Casar de Cáceres, de conformidad con lo establecido en los artículos 49 de la Ley 11/2018, de 21 de diciembre, de ordenación territorial y urbanística sostenible de Extremadura, y el 121.2 del Reglamento de Planeamiento de Extremadura aprobado por Decreto 7/2007, de 23 de enero, se somete a información pública por un plazo de un mes, a contar desde el día siguiente al de la publicación del presente anuncio en el Diario Oficial de Extremadura, así como en la sede electrónica de este Ayuntamiento [<http://casardecaceres.sedelectronica.es>].

Casar de Cáceres, 11 de mayo de 2022. El Alcalde, ÁNGEL RAFAEL PACHECO RUBIO.

• • •





AYUNTAMIENTO DE JARAÍZ DE LA VERA

ANUNCIO de 11 de mayo de 2022 sobre aprobación definitiva del proyecto de reparcelación. (2022080595)

Por la Junta de Gobierno Local del Ayuntamiento de Jaraíz de la Vera, en sesión de fecha 10 de mayo de 2022 se ha aprobado definitivamente el proyecto de reparcelación del siguiente ámbito: Fincas urbanas en c/ Hernán Cortés, s/n. (Carretera de Collado n.º 1 (D), Referencias catastrales: 6283418TK6368S0001E, 6283417TK6368S0001JG y 6283416TK6368S0001IG.

Lo que se hace público para general conocimiento de conformidad con lo establecido en el artículo 149.4.c) del Reglamento General de la Ley de ordenación territorial y urbanística sostenible de Extremadura, aprobado por Decreto 143/2021, de 21 de diciembre.

Contra el presente acuerdo, que pone fin a la vía administrativa, se puede interponer alternativamente recurso de reposición potestativo ante la Junta de Gobierno Local de este Ayuntamiento, en el plazo de un mes a contar desde el día siguiente al de la publicación del presente anuncio, de conformidad con los artículos 123 y 124 de la Ley 39/2015, de 1 de octubre, del Procedimiento Administrativo Común de las Administraciones Públicas; o bien interponer directamente recurso contencioso-administrativo, ante el Juzgado de lo Contencioso-administrativo de Cáceres en el plazo de dos meses, a contar desde el día siguiente al de la publicación del presente anuncio, de conformidad con el artículo 46 de la Ley 29/1998, de 13 de julio, de la Jurisdicción Contencioso-administrativa. Si se optara por interponer el recurso de reposición potestativo no podrá interponer recurso contencioso-administrativo hasta que aquel sea resuelto expresamente o se haya producido su desestimación por silencio. Todo ello sin perjuicio de que se pueda interponer cualquier otro recurso que pudiera estimar más conveniente a su derecho.

Jaraíz de la Vera, 11 de mayo de 2022. El Alcalde, LUIS MIGUEL NÚÑEZ ROMERO.

• • •





AYUNTAMIENTO DE VILLANUEVA DE LA SERENA

ANUNCIO de 16 de mayo de 2022 sobre aprobación de la Oferta excepcional de Empleo Público por la que se articulan los procesos de estabilización de empleo temporal. (2022080615)

Por la Junta de Gobierno Local, en sesión ordinaria celebrada el día 13 de mayo de 2022, se ha aprobado la Oferta excepcional de Empleo Público por la que se articulan los procesos de estabilización de empleo temporal previstos en la Ley 20/2021, de 28 de diciembre, de medidas urgentes para la reducción de la temporalidad en el empleo público, siendo el contenido de la misma el siguiente:

Personal funcionario

A cubrir por el sistema de acceso de turno libre y el sistema de selección de concurso-oposición (artículo 2 Ley 20/2021, de 28 de diciembre, de medidas urgentes para la reducción de la temporalidad en el empleo público)

Plazas	Escala	Subescala	Denominación	Grupo	Nivel
1	Admón. General	Técnica	Psicólogo	A1	22
1	Admón. General	Técnica	Diplomado en Biblioteconomía	A2	22
1	Admón. General	Técnica	Diplomado en Empresariales	A2	22
1	Admón. General	Técnica	Educador Social	A2	22
1	Admón. General	Técnica	Gestor Cultural	A2	22
1	Admón. General	Técnica	Ingeniero Técnico de Obras Públicas	A2	22
2	Admón. General	Técnica	Monitor Deportivo	C1	18
1	Admón. General	Técnica	Técnico Superior Asesor Imagen	C1	18
1	Admón. General	Técnica	Delineante	C1	18
1	Admón. General	Técnica	Técnico Superior en Gráfica Publicitaria	C1	18



Plazas	Escala	Subescala	Denominación	Grupo	Nivel
1	Admón. General	Técnica	Técnico Superior Informático	C1	18
1	Admón. General	Auxiliar	Auxiliar Administrativo	C2	18
1	Admón. General	Auxiliar	Auxiliar de Biblioteca	C2	18
1	Admón. General	Auxiliar	Auxiliar de Biblioteca	C2	14

A cubrir por el sistema de acceso de turno libre y el sistema de selección de concurso (disposición adicional sexta Ley 20/2021, de 28 de diciembre, de medidas urgentes para la reducción de la temporalidad en el empleo público)

Plazas	Escala	Subescala	Categoría o clase	Denominación	Grupo	Nivel
1	Admón. General	Técnica	*	Arquitecto	A1	22
1	Admón. General	Técnica	*	Licenciado en Ciencias Medio Ambientales	A1	22
1	Admón. General	Técnica	*	Licenciado en Derecho	A1	22
1	Admón. General	Técnica	*	Técnico en Educación Física	A1	22
1	Admón. General	Técnica	*	Agente de Desarrollo Local	A2	22
1	Admón. General	Técnica	*	Agente de Igualdad	A2	22
2	Admón. General	Técnica	*	Arquitecto Técnico	A2	22
1	Admón. General	Técnica	*	Diplomado en Empresariales	A2	22
1	Admón. General	Técnica	*	Educador Social	A2	22
1	Admón. General	Técnica	*	Técnico de Turismo	A2	22
1	Admón. General	Técnica	*	Coordinador de Deportes	A2	20
5	Admón. General	Técnica	*	Trabajador Social	A2	18



Plazas	Escala	Subescala	Categoría o clase	Denominación	Grupo	Nivel
1	Admón. General	Administrativa	*	Administrativo	C1	18
1	Admón. General	Técnica	*	Delineante	C1	18
1	Admón. General	Técnica	*	Director de Banda de Música	C1	18
1	Admón. General	Técnica	*	Monitor de Calle	C1	18
1	Admón. General	Técnica	*	Monitor Deportivo	C1	18
1	Admón. Especial	Servicios Especiales	Personal Oficios	Operador de Cámara	C1	18
1	Admón. General	Técnica	*	Redactor	C1	18
2	Admón. General	Auxiliar	*	Auxiliar Administrativo	C2	18

Personal laboral fijo

A cubrir por el sistema de acceso de turno libre y el sistema de selección de concurso-oposición (artículo 2 Ley 20/2021, de 28 de diciembre, de medidas urgentes para la reducción de la temporalidad en el empleo público)

Plazas	Escala	Subescala	Categoría o clase	Denominación	Grupo	Nivel
2	Admón. Especial	Servicios Especiales	Personal Oficios	Oficial 1ª Herrería	C2	18
8	Admón. Especial	Servicios Especiales	Personal Oficios	Oficial 1ª Construcción	C2	18
2	Admón. Especial	Servicios Especiales	Personal Oficios	Oficial 1ª Electricidad	C2	18
1	Admón. Especial	Servicios Especiales	Personal Oficios	Fontanero	C2	18
4	Admón. Especial	Servicios Especiales	Personal Oficios	Oficial 1ª Jardinería	C2	18
3	Admón. Especial	Servicios Especiales	Personal Oficios	Conductor	C2	14
1	Admón. Especial	Servicios Especiales	Personal Oficios	Pintor	C2	14



Plazas	Escala	Subescala	Categoría o clase	Denominación	Grupo	Nivel
1	Admón. Especial	Servicios Especiales	Personal Oficios	Conserje	AP	14
1	Admón. Especial	Servicios Especiales	Personal Oficios	Guarda	AP	14
1	Admón. Especial	Servicios Especiales	Personal Oficios	Limpiador	AP	14
1	Admón. Especial	Servicios Especiales	Personal Oficios	Mantenedor y Limpieza Piscinas	AP	14
1	Admón. Especial	Servicios Especiales	Personal Oficios	Subalterno	AP	14

A cubrir por el sistema de acceso de turno libre y el sistema de selección de concurso (disposición adicional sexta Ley 20/2021, de 28 de diciembre, de medidas urgentes para la reducción de la temporalidad en el empleo público)

Plazas	Escala	Subescala	Categoría o Clase	Denominación	Grupo	Nivel
1	Admón. Especial	Servicios Especiales	Personal Oficios	Encargado Parque de Maquinaria	C1	18
1	Admón. Especial	Servicios Especiales	Personal Oficios	Oficial 1ª Construcción	C2	18
3	Admón. Especial	Servicios Especiales	Personal Oficios	Oficial 1ª Electricidad	C2	18
2	Admón. Especial	Servicios Especiales	Personal Oficios	Conductor	C2	14
1	Admón. Especial	Servicios Especiales	Personal Oficios	Oficial 1ª Carpintería	C2	14
1	Admón. Especial	Servicios Especiales	Personal Oficios	Operador Oficial Mantenedor	C2	14
1	Admón. Especial	Servicios Especiales	Personal Oficios	Limpiador	AP	14
3	Admón. Especial	Servicios Especiales	Personal Oficios	Peón Servicios Múltiples	AP	14

Lo que se hace público para general conocimiento de conformidad con lo establecido en el artículo 70.2 del texto refundido de la Ley del Estatuto Básico del Empleado Público, aprobado por Real decreto Legislativo 5/2015, de 30 de octubre.

Villanueva de la Serena, 16 de mayo de 2022. El Alcalde, MIGUEL ÁNGEL GALLARDO MIRANDA.

• • •



EXTREMADURA AVANTE SERVICIOS AVANZADOS A PYMES, SLU

ACUERDO de 16 de mayo de 2022, del Consejero Delegado, por el que se realiza la convocatoria de las ayudas por Extremadura Avante Servicios Avanzados a Pymes, SLU, para la participación agrupada en la Misión Comercial Directa Estados Unidos (Miami), Misión Comercial Directa Kazajistán, Misión Comercial Directa Dubái y Misión Comercial Directa Cuba, para el ejercicio 2022. (2022AC0044)

El Decreto 210/2017, de 28 de noviembre, establece las bases reguladoras de las ayudas para la participación agrupada en Acciones de Promoción de carácter internacional convocadas por Extremadura Avante Servicios Avanzados a Pymes, SLU. Estas ayudas tienen por finalidad reforzar la internacionalización del tejido empresarial extremeño realizando acciones de promoción, para una adecuada presencia de nuestra región en los mercados, con el objetivo de promocionar sus productos y servicios, contribuyendo a incrementar y consolidar su presencia en los principales mercados internacionales.

El procedimiento de concesión de las ayudas previstas, de conformidad con lo previsto en el artículo 9 del citado decreto, se tramitará en régimen de concurrencia competitiva, dentro del límite de disponibilidad presupuestaria.

El órgano competente para la concesión de la ayuda será el Consejero Delegado de Extremadura Avante Servicios Avanzados a Pymes, SLU, y previa autorización de la Secretaría General de Economía y Comercio de la Consejería de Economía, Ciencia y Agenda Digital de la Junta de Extremadura.

Conforme a lo dispuesto en el artículo 10 del Decreto 210/2017, de 28 de noviembre, la competencia para ordenar e instruir el procedimiento de concesión de las ayudas corresponde al Subdirector General de Extremadura Avante Servicios Avanzados a Pymes, SLU.

El cargo de subdirector, mencionado en el Decreto, a efectos societarios en Extremadura Avante Servicios Avanzados a Pymes, SLU, es desempeñado por persona con facultades suficientes, en virtud de acuerdo elevado a público con fecha 13 de octubre de 2015, ante el Notario don Gonzalo Fernández Pugnaire con n.º de protocolo 1157 e inscrito en el Registro Mercantil de Badajoz el día 19 de octubre de 2015, al Tomo 618, Folio 111 Vº, Hoja BA-7.782, Inscripción 45ª.

Conforme a lo dispuesto en el artículo 13 del Decreto 210/2017, de 28 de noviembre, la competencia la concesión de las ayudas, la tiene el director general de Extremadura Avante Servicios Avanzados a Pymes, SLU.



El cargo de director, mencionado en el Decreto y en la Ley de Subvenciones, a efectos societarios en Extremadura Avante Servicios Avanzados a Pymes, SLU, es desempeñado por el cargo de consejero delegado que, funcionalmente, tiene atribuidas todas las facultades del órgano de gobierno de la sociedad y por tanto es el cargo societario equivalente al cargo de director.

La designación de consejero delegado le corresponde en virtud de acuerdo del Consejo de Administración de fecha 7 de agosto de 2015, elevado a público con fecha 7 de agosto de 2015 ante el notario de Mérida don Gonzalo Fernández Pugnaire, con n.º 943 de su protocolo, habiendo causado inscripción en el Registro Mercantil de Badajoz, con fecha 20 de agosto de 2015, al Tomo 534, Folio 210 Vº, Hoja BA-782, Inscripción 44ª.

Adaptaciones de cargos que se ajustarán a la formalización de aquella documentación que provenga del correcto desarrollo de las actuaciones que derivan de la presente convocatoria.

La convocatoria se ajusta a lo establecido en el Título II de la Ley 6/2011, de 23 de marzo, de Subvenciones de la Comunidad Autónoma de Extremadura, conforme a las Bases Reguladoras establecidas en el precitado Decreto 210/2017, de 28 de noviembre.

En virtud de lo expuesto, en el artículo 9.1 del Decreto 210/2017, de 28 de noviembre, y previa autorización de la Secretaría General de Economía y Comercio de la Consejería de Economía, Ciencia y Agenda Digital de la Junta de Extremadura, se aprueba la convocatoria de las ayudas por Extremadura Avante Servicios Avanzados a Pymes, SLU, para la participación agrupada en la Misión Comercial Directa Estados Unidos (Miami), Misión Comercial Directa Kazajistán, Misión Comercial Directa Dubái y Misión Comercial Directa Cuba, para el ejercicio 2022.

DISPONGO

Artículo 1. Objeto.

El presente Acuerdo tiene por objeto realizar la convocatoria de las ayudas en especie, en régimen de concurrencia competitiva y en cumplimiento del Decreto 210/2017, de 28 de noviembre, publicado en DOE n.232 de 4 de diciembre de 2017, para la realización de las siguientes acciones de promoción de carácter internacional.

— Misión Comercial Directa Estados Unidos (Miami) 2022

(Misión Comercial Directa 3)

Código de la Acción de Promoción: MCD22USAM

Miami y alrededores (Estados Unidos), del 11 al 16 de septiembre de 2022. ⁽¹⁾

Acción de Carácter Multisectorial.

Sectores preferentes: Sectores agroalimentarios.



— Misión Comercial Directa Kazajistán 2022

(Misión Comercial Directa 7)

Código de la Acción de Promoción: MCD22KAZA

Almaty y/o Astaná y alrededores (Kazajistán), del 2 al 6 de octubre de 2022. ⁽¹⁾

Acción de Carácter Multisectorial.

Sectores preferentes: Industrias manufactureras agroalimentarias; Maquinaria y equipos para agricultura; Maquinaria y equipos para industria minera; Tecnologías aplicadas a la agricultura.

— Misión Comercial Directa Dubái 2022

(Misión Comercial Directa 2)

Código de la Acción de Promoción: MCD22DUB

Dubái y alrededores (EAU), del 23 al 27 de octubre de 2022. ⁽¹⁾

Acción de Carácter Multisectorial.

Sectores preferentes: Bioconstrucción; Energético; Ingeniería-Construcción; Medio Ambiente; Reciclaje; Tecnologías aplicadas a la agricultura; Tecnologías para la depuración y tratamiento de aguas.

— Misión Comercial Directa Cuba 2022

(Misión Comercial Directa 4)

Código de la Acción de Promoción: MCD22CUBA

La Habana y alrededores (Cuba), del 13 al 17 de noviembre de 2022. ⁽¹⁾

Acción de Carácter Multisectorial.

Sectores preferentes: Cereales; Conservas cárnicas; Aceite de oliva; Turismo y servicios auxiliares; Ingeniería-construcción; Energético (energías renovables); Materiales de construcción.

⁽¹⁾ El solicitante debe tener en cuenta que, por necesidades de la organización del evento, las fechas/horarios de vuelos definitivos de ida y vuelta se notificarán de forma previa a la acción de promoción.

Artículo 2. Beneficiarios.

1. Podrán tener la consideración de beneficiarios los solicitantes que reúnan a fecha de finalización del plazo de presentación de solicitudes, los siguientes requisitos:

Las personas físicas, las personas jurídicas, y los consorcios de exportación que tengan la consideración de Pyme que ejerzan una actividad económica en el territorio de la Comunidad Autónoma de Extremadura, incluyendo las comunidades de bienes o cualquier otro tipo



de unidad económica o patrimonio separado que, aun careciendo de personalidad jurídica, puedan llevar a cabo los proyectos, actividades o comportamientos o se encuentren en la situación que motiva la concesión de la ayuda y que ejerzan una actividad económica propia.

2. No podrán obtener la condición de beneficiarios aquellos que se encuentren incursos en algunas de las siguientes circunstancias:

a) Las previstas en el apartado segundo y tercero del artículo 12 de la Ley 6/2011, de 23 de marzo, de Subvenciones de la Comunidad Autónoma de Extremadura.

b) En el caso de sociedades que formen parte de un mismo grupo empresarial, empresas participadas entre ellas, o que presenten solicitud como autónomo siendo socios, administradores o partícipes de alguna empresa que haya presentado solicitud, y entre las que se considere existe vinculación jurídica en los términos recogidos en el artículo 34 de la Ley 6/2011, de 23 de marzo de Subvenciones de la Comunidad Autónoma de Extremadura, y presenten solicitudes de forma independiente. En estos supuestos tan sólo se tendrá como válidamente presentada aquella solicitud que tenga entrada en primer lugar.

c) Las empresas que participen en otras actuaciones financiadas por Extremadura Avante Servicios Avanzados a Pymes, SLU, vinculadas al mismo evento.

Artículo 3. Actividades subvencionables.

La ayuda en especie objeto de la presente convocatoria consistirá en la adquisición por parte de Extremadura Avante Servicios Avanzados a Pymes, SLU, de los bienes, derechos o servicios, con la finalidad de entregarlos a los beneficiarios cumpliendo los requisitos previstos, que podrán consistir en cualquiera de los gastos contemplados en el artículo 4 del presente acuerdo, relacionado con la correcta realización de misiones comerciales directas y visitas profesionales.

Artículo 4. Cuantía de la ayuda.

La ayuda en especie objeto de la presente convocatoria consistirá en la adquisición por parte de Extremadura Avante Servicios Avanzados a Pymes, SLU, de los bienes o servicios, con la finalidad de entregarlos a los beneficiarios. La ayuda en especie tendrá los siguientes importes máximos por beneficiario.



ACCIÓN	NÚMERO MÁXIMO DE BENEFICIARIOS A SELECCIONAR	CONCEPTO DE GASTOS	IMPORTE MÁXIMO DE LA AYUDA POR BENEFICIARIO (euros)
ESTADOS UNIDOS (MIAMI) 2022 (MISIÓN COMERCIAL DIRECTA 3)	5	<ul style="list-style-type: none">– Gastos de desplazamiento hasta/ desde punto de destino (billete ida y vuelta de avión, tren, barco o autobús en clase turista).– Gastos de desplazamiento en destino (traslados internos ida y vuelta desde el punto de llegada hasta el alojamiento en destino).– Alojamiento (Habitación de hotel en régimen de alojamiento y desayuno).– Seguro de viaje.– Servicios de consultoría y asesoramiento.– Otros posibles gastos relacionados para una correcta participación dentro de los contemplados en el punto 3 del artículo 3 del Decreto 210/2017, de 28 de noviembre.	5.000,00 €
MISIÓN COMERCIAL DIRECTA KAZAJISTÁN 2022 (MISIÓN COMERCIAL DIRECTA 7)	4	<ul style="list-style-type: none">– Gastos de desplazamiento hasta/ desde punto de destino (billete ida y vuelta de avión, tren, barco o autobús en clase turista).– Gastos de desplazamiento en destino (traslados internos ida y vuelta desde el punto de llegada hasta el alojamiento en destino).– Alojamiento (Habitación de hotel en régimen de alojamiento y desayuno).– Seguro de viaje.– Servicios de consultoría y asesoramiento.– Renovación u obtención de visados cuando proceda.– Otros posibles gastos relacionados para una correcta participación dentro de los contemplados en el punto 3 del artículo 3 del Decreto 210/2017, de 28 de noviembre.	5.000,00 €





ACCIÓN	NÚMERO MÁXIMO DE BENEFICIARIOS A SELECCIONAR	CONCEPTO DE GASTOS	IMPORTE MÁXIMO DE LA AYUDA POR BENEFICIARIO (euros)
MISIÓN COMERCIAL DIRECTA DUBÁI 2022 (MISIÓN COMERCIAL DIRECTA 2)	5	<ul style="list-style-type: none">– Gastos de desplazamiento hasta/ desde punto de destino (billete ida y vuelta de avión, tren, barco o autobús en clase turista).– Gastos de desplazamiento en destino (traslados internos ida y vuelta desde el punto de llegada hasta el alojamiento en destino).– Alojamiento (Habitación de hotel en régimen de alojamiento y desayuno).– Seguro de viaje.– Servicios de consultoría y asesoramiento.– Otros posibles gastos relacionados para una correcta participación dentro de los contemplados en el punto 3 del artículo 3 del Decreto 210/2017, de 28 de noviembre.	5.000,00 €
MISIÓN COMERCIAL DIRECTA CUBA 2022 (MISIÓN COMERCIAL DIRECTA 4)	5	<ul style="list-style-type: none">– Gastos de desplazamiento hasta/ desde punto de destino (billete ida y vuelta de avión, tren, barco o autobús en clase turista).– Gastos de desplazamiento en destino (traslados internos ida y vuelta desde el punto de llegada hasta el alojamiento en destino).– Alojamiento (Habitación de hotel en régimen de alojamiento y desayuno).– Seguro de viaje.– Servicios de consultoría y asesoramiento.– Renovación u obtención de visados cuando proceda.– Otros posibles gastos relacionados para una correcta participación dentro de los contemplados en el punto 3 del artículo 3 del Decreto 210/2017, de 28 de noviembre.	5.000,00 €





La cuantía exacta de ayuda por beneficiario se calculará a la finalización de la concreta acción de promoción, tras la recepción de toda la facturación correspondiente a los gastos anteriormente indicados y en los que finalmente se haya incurrido de entre los detallados anteriormente. La suma de estos gastos se dividirá entre el número total de beneficiarios, notificándose posteriormente dicha cuantía.

Artículo 5. Solicitudes de ayudas.

1. Toda la información referente a cada acción de promoción, así como las solicitudes de participación se encontrarán en la página web de Extremadura Avante www.extremaduraavante.es, en el portal de subvenciones <http://ciudadano.gobex.es/>, y en el Portal de Transparencia y Participación Ciudadana.

Las solicitudes se formalizarán en los impresos normalizados que figuran en el anexo I de esta convocatoria. En los lugares indicados donde se podrá encontrar toda la información relativa a las convocatorias, se publicarán también las instrucciones para cumplimentar las solicitudes.

La solicitud de participación junto con la documentación necesaria de acceso al programa, se presentará en el Registro de alguna de las sedes de Extremadura Avante Servicios Avanzados a Pymes, SLU, o a través de las oficinas de Correos (Sociedad Estatal Correos y Telégrafos, SA), en cuyo caso deberán ir en sobre abierto a fin de que en ellas se haga constar, por el responsable de la oficina, la fecha en que tiene lugar la presentación y remisión, mediante correo certificado, en la forma establecida reglamentariamente.

Cuando un mismo solicitante pretenda optar a varias acciones de una misma convocatoria, podrá presentar tan sólo un ejemplar de la documentación que resulte común a varias acciones de la misma convocatoria, debiendo así indicarlo en el anexo I, pero deberá presentar tantas solicitudes como acciones a las que pretenda concurrir (anexo I).

2. Junto con la solicitud de ayuda se presentará la siguiente documentación:

2.1. Para personas físicas:

- a) Copia del DNI del titular.
- b) Alta en el Registro Especial de Trabajadores autónomos (RETA).

2.2. Para personas jurídicas:

- a) Copia de la tarjeta NIF.
- b) Copia del poder del representante legal que completa la solicitud.

c) Copia del DNI del representante legal de la empresa.

2.3. Además de la documentación arriba indicada, los solicitantes, tanto personas físicas como jurídicas, deberán presentar:

a) Certificado de estar al corriente de pago con la Seguridad Social vigente en la fecha de la solicitud.

b) Certificado de estar al corriente de pago con la Agencia Tributaria vigente en la fecha de la solicitud.

c) Copia del Certificado de estar al corriente de pago con la Comunidad Autónoma de Extremadura vigente en la fecha de la solicitud.

d) Declaración Responsable, anexo II completo.

e) En el caso de Misiones comerciales directas y visitas profesionales: Modelo 390 de la Agencia Estatal de la Administración Tributaria del último ejercicio liquidado, para acreditar el volumen de ventas fuera de España, y concretamente la cifra de exportación en relación con su volumen de facturación.

f) Sólo en el caso de las Misiones Comerciales Directas: anexo III (Company Profile/ Perfil de empresa), cumplimentado en todos sus apartados.

Extremadura Avante Servicios Avanzados a Pymes, SLU, podrá recabar de sus archivos aquellos documentos que se identifiquen de forma conveniente en la solicitud y que se encuentren en su poder. El solicitante deberá indicar en el anexo I, el procedimiento concreto en el que se encuentra depositada la documentación, describiéndola de forma precisa, y declarando de forma responsable que la misma se encuentra vigente y que no ha sufrido ninguna variación, caso contrario, la documentación deberá presentarse de nuevo.

Artículo 6. Plazo de presentación de solicitudes y subsanación.

El plazo para la presentación de solicitudes será de seis (6) días hábiles, y se computará a partir del día siguiente a la fecha de la publicación de la presente convocatoria y extracto correspondiente en el Diario Oficial de Extremadura.

Si la solicitud no reúne los requisitos exigidos, se requerirá al interesado para que, en un plazo de diez días hábiles, subsane la falta o acompañe los documentos preceptivos, con indicación de que, si así no lo hiciera, se le tendrá por desistido de su petición, previa resolución que deberá ser dictada en los términos previstos en el artículo 21 de la Ley 39/2015, de 1 de octubre, del Procedimiento Administrativo Común de las Administraciones Públicas.

Artículo 7. Régimen comunitario de las ayudas.

Las ayudas recogidas en esta convocatoria se hallan acogidas al régimen de mínimos, sujetándose a lo establecido en el Reglamento (UE) N.º 1407/2013 de la Comisión, de 18 de diciembre de 2013, relativo a la aplicación de los artículos 107 y 108 del Tratado de Funcionamiento de la Unión Europea a las ayudas de mínimos (DOUE L 352, de 24 de diciembre), no pudiendo superar la ayuda total de mínimos la cantidad de 200.000 euros durante cualquier período de tres ejercicios fiscales.

Artículo 8. Ordenación e Instrucción del procedimiento.

Corresponde al Subdirector de Extremadura Avante Servicios Avanzados a Pymes, SLU, la ordenación e instrucción del procedimiento de concesión de la ayuda regulada en la presente convocatoria, que realizará de oficio cuantas actuaciones estime necesarias para la determinación, conocimiento y comprobación de los datos en virtud de los cuales deberá formularse la propuesta de resolución. En esta fase se verificará el cumplimiento de las condiciones impuestas para adquirir la condición de beneficiario de la ayuda, previa emisión del correspondiente informe técnico del que se dará traslado a la Comisión de Valoración que será constituida al efecto.

Artículo 9. Comisión de Valoración.

1. Para el análisis, valoración y prelación de las solicitudes presentadas conforme a los criterios establecidos en esta convocatoria se constituirá una Comisión de Valoración, compuesta por:

- Un presidente, a designar por el Órgano de Concesión con el puesto de coordinador del Área de Comercialización e Internacionalización de Extremadura Avante Servicios Avanzados a Pymes, SLU.
- Un Secretario, a designar por el Órgano de Concesión entre los puestos de técnico o gestor del Área de Comercialización e Internacionalización de Extremadura Avante Servicios Avanzados a Pymes, SLU.
- Dos vocales, uno a designar por el Órgano de Concesión entre los puestos de técnico del Área de Comercialización e Internacionalización de Extremadura Avante Servicios Avanzados a Pymes, SLU, y otro con perfil técnico de la Secretaría General de Economía y Comercio de la Junta de Extremadura a designar por su titular.

La composición de la Comisión de Valoración se hará pública en el tablón de anuncios de Extremadura Avante Servicios Avanzados a Pymes, SLU, una vez finalizado el plazo de presentación de solicitudes.

2. La Comisión de Valoración ajustará su funcionamiento al régimen jurídico de los órganos colegiados regulado en la sección 3.ª, del capítulo II, del título preliminar de la Ley 40/2015, de 1 de octubre, de Régimen Jurídico del Sector Público.
3. Tras la fase de evaluación de las solicitudes presentadas, la Comisión de Valoración emitirá informe en el que se concretará el resultado de las evaluaciones y adjuntará una relación los solicitantes presentados, ordenados de mayor a menor en virtud de la puntuación obtenida en función del resultado de la aplicación de los criterios de valoración, así como los excluidos y el motivo de exclusión. La propuesta que realice la Comisión de Valoración resultará vinculante para el órgano instructor, que no podrá apartarse de la misma a la hora de efectuar la propuesta de resolución ante el órgano competente, en virtud de lo previsto en el artículo 22.3 y 24.4 de la Ley 6/2011, de 23 de marzo, de Subvenciones de la Comunidad Autónoma de Extremadura.
4. Se levantará Acta de la Comisión de Valoración por parte del Secretario, en la que se recogerá el resultado de la misma, y será firmada por éste con el visto bueno del Presidente de la Comisión.

Artículo 10. Criterios de valoración de las solicitudes.

Para la concesión de las ayudas se valorarán los siguientes aspectos, de acuerdo con la siguiente baremación:

1. Criterios generales de valoración:

A) Disposición de página web activa con dominio propio e idiomas de la misma (al menos información relativa a la empresa y catálogo de productos y/o servicios correctamente traducidos), máximo 5 puntos:

- Castellano, inglés e idioma oficial del mercado donde tenga lugar la acción (si es distinto a castellano o inglés): 5 puntos.
- Inglés, castellano y otros idiomas: 3 puntos.
- Inglés y castellano: 2 puntos.
- Castellano: 1 punto.
- No dispone de web: 0 puntos.

En el caso de no incluir la información relativa a este criterio de valoración en el Anexo II se asignará la puntuación menos beneficiosa al solicitante.



B) Contar con departamento de Exportación, máximo 5 puntos:

- Departamento propio a jornada completa: 5 puntos.
- Departamento propio a media jornada o con otras funciones: 3 puntos.
- Departamento externo y vinculación contractual: 1 punto.
- No dispone de departamento de exportación: 0 puntos.

En el caso de no incluir la información relativa a este criterio de valoración en el anexo II se asignará la puntuación menos beneficiosa al solicitante.

C) Participación del solicitante en otras acciones de promoción con apoyo de Extremadura Avante Servicios Avanzados a Pymes, SLU, (Ferias Internacionales y Nacionales de Carácter Internacional, Misiones Comerciales Directas y Visitas Profesionales) en los dos años naturales anteriores a la fecha de publicación de la convocatoria y en el año de la convocatoria, máximo 5 puntos:

- Ninguna: 5 puntos.
- Hasta 2: 3 puntos.
- Más de 2: 1 punto.

2. Los criterios específicos de valoración dependiendo de cada acción de promoción son:

A) Para Misiones Comerciales Directas y Visitas Profesionales de carácter multisectorial, la pertenencia a sectores o subsectores preferentes entre los indicados en el Anexo II según el mercado objetivo de cada acción de promoción, máximo 10 puntos:

- Sectores/Subsectores Preferentes: 10 puntos
- Sectores/Subsectores NO Preferentes: 1 punto

Los sectores o subsectores preferentes de estas acciones de promoción:

- Misión Comercial Directa Estados Unidos (Miami) 2022

(Misión Comercial Directa 3)

Sectores preferentes: Sectores agroalimentarios.

- Misión Comercial Directa Kazajistán 2022

(Misión Comercial Directa 7)

Sectores preferentes: Industrias manufactureras agroalimentarias; Maquinaria y equipos para agricultura; Maquinaria y equipos para industria minera; Tecnologías aplicadas a la agricultura.



- Misión Comercial Directa Dubái 2022

(Misión Comercial Directa 2)

Sectores preferentes: Bioconstrucción; Energético; Ingeniería-Construcción; Medio Ambiente; Reciclaje; Tecnologías aplicadas a la agricultura; Tecnologías para la depuración y tratamiento de aguas.

- Misión Comercial Directa Cuba 2022

(Misión Comercial Directa 4)

Sectores preferentes: Cereales; Conservas cárnicas; Aceite de oliva; Turismo y servicios auxiliares; Ingeniería-construcción; Energético (energías renovables); Materiales de construcción.

B) Volumen de ventas fuera de España, cifra de exportación en relación con su volumen de facturación en el último ejercicio liquidado, máximo 5 puntos:

- Más del 70%: 5 puntos.
- Entre el 41% y 70%: 4 puntos.
- Entre el 10% y 40%: 3 puntos.
- Menos del 10%: 2 puntos.
- No exporta: 0 puntos.

3. En caso de empate en el orden de prelación de las solicitudes, se ordenarán en base a la puntuación obtenida por el siguiente orden:

- En primer lugar, la puntuación recogida en el subapartado "C" de los criterios generales de valoración.
- En segundo lugar, la puntuación recogida en el subapartado "B" de los criterios generales de valoración.
- En caso de empate, el mismo se atenderá al día de presentación de la solicitud de ayuda en el Registro correspondiente.
- De persistir el empate, se realizará un sorteo, previa convocatoria pública mediante publicación en la página web de Extremadura Avante Servicios Avanzados a Pymes SLU, en la que se fijará la fecha, lugar y forma de proceder al concreto desempate de puntuaciones.



4. No obstante, lo anterior, no será preciso establecer un orden de prelación entre las solicitudes presentadas que reúnan los requisitos establecidos, en el caso de que el crédito consignado resulte suficiente para atender la totalidad de ellas, una vez finalizado el plazo de presentación de solicitudes.

Artículo 11. Resolución de la ayuda.

1. Será competente para la concesión de la ayuda, el Director General de Extremadura Avante Servicios Avanzados a Pymes, SLU, a propuesta del instructor del procedimiento de Extremadura Avante Servicios Avanzados a Pymes, SLU, y previa autorización por parte de la Secretaría General de Economía y Comercio de la Junta de Extremadura para que continúe con la tramitación de las subvenciones y proceda a su concesión de conformidad con las bases reguladoras y la presente convocatoria.

El plazo máximo para resolver el procedimiento será de 6 meses contados a partir de la fecha de finalización del plazo de presentación de solicitudes, notificándose resolución individualizada a cada interesado.

2. La resolución de concesión fijará expresamente el importe de la ayuda, de conformidad con lo establecido en el apartado 4 del artículo 3 del Decreto 210/2017, de 28 de noviembre, y determinará las condiciones, obligaciones y plazos a que queda sujeto el beneficiario.
3. Cuando se trate de comunidades de bienes y otras agrupaciones sin personalidad jurídica propia, la resolución de concesión indicará el importe de ayuda a aplicar a cada uno de los miembros de la comunidad o agrupación, teniendo todos ellos la consideración de beneficiarios.

La resolución será notificada individualmente a cada beneficiario, con arreglo a lo previsto en los artículos 40 y 41 de la Ley 39/2015, de 1 de octubre, del Procedimiento Administrativo Común de las Administraciones Públicas.

4. En el ejercicio de las funciones de control y demás que comportan potestades administrativas, se podrá interponer recurso de alzada, tanto contra el presente acuerdo de convocatoria como contra la resolución del Consejero Delegado de Extremadura Avante Servicios Avanzados a Pymes, SLU, ante el Secretario de Economía y Comercio de la Consejería de Economía, Ciencia y Agenda Digital, en el plazo de un mes a contar desde el día siguiente al que se publique el Acuerdo, o que se dicte el acto, de conformidad con lo dispuesto en la Ley 39/2015, de 1 de octubre, de Procedimiento Administrativo Común de las Administraciones Públicas y en la disposición adicional tercera de la Ley 6/2011, de 23 de marzo, de Subvenciones de la Comunidad Autónoma de Extremadura, sin perjuicio de que las personas interesadas puedan ejercitar cualquier otro que estimen oportuno.



5. Así mismo, se publicará la relación de beneficiarios, así como de suplentes, en la web www.extremaduraavante.es y en el Portal de Transparencia y Participación Ciudadana con el desglose de la puntuación obtenida, priorizada por orden de puntuación de la solicitud por cada convocatoria a la que hayan concurrido.
6. Las renunciaciones de beneficiarios que se produzcan tras la publicación de la resolución podrán dar lugar a la incorporación de un nuevo beneficiario.

La resolución por la que se adjudique la suplencia al nuevo beneficiario, será notificada en el plazo máximo de 20 días desde la notificación de la resolución que declare la renuncia, siempre y cuando sea posible garantizar a los beneficiarios suplentes el mismo servicio, es decir que el beneficiario suplente pueda recibir todos los servicios completos y en perfectas condiciones, especialmente por los plazos habitualmente impuestos por instituciones organizadoras de ferias internacionales y nacionales (inscripciones participantes en la feria, entrada en catálogos, invitaciones ...), o por el proveedor de servicios en cualquiera de las acciones de promoción debido a no poder dar un servicio adecuado por esa diferencia de plazo (decoración, stand, agenda de reuniones, reserva de agencia de viajes...).

Para ello se seguirá el orden establecido en la relación de suplentes según la acción de promoción a la que hayan concurrido y el orden de puntuación obtenido, de conformidad con lo establecido en el artículo 63.3 del Real Decreto 887/2006, de 21 de julio, que aprueba el Reglamento de la Ley 38/2003, de 17 de noviembre, General de Subvenciones.

Artículo 12. Modificación de la resolución.

Darán lugar a la modificación de la resolución de concesión, los cambios de denominación de la empresa solicitante, conlleve o no cambio de titularidad.

En ningún caso, dicha modificación, podrá suponer un incremento de la cuantía de la ayuda concedida ni la alteración de su finalidad. El procedimiento para modificar la resolución de concesión se iniciará de oficio por parte del órgano instructor, bien por iniciativa propia, consecuencia de petición razonada de otros órganos, o bien a instancia de la persona beneficiaria.

Artículo 13. Obligaciones.

1. La percepción de la ayuda por parte del beneficiario conlleva el compromiso de cumplir con las siguientes obligaciones:
 - a) Realizar las actuaciones de conformidad con la documentación presentada en la solicitud.
 - b) Comunicar al órgano concedente cualquier eventualidad sobrevenida en la actividad subvencionada y que afecte al desarrollo del proyecto o actuación, que serán resueltos por el órgano concedente.



- c) Justificar ante el órgano concedente el cumplimiento del objeto de la actividad subvencionable y de la finalidad determinada en la resolución de concesión de la ayuda.
- d) Sujetarse a las acciones de control financiero que se lleven a cabo por los órganos competentes de la Junta de Extremadura, del Tribunal de Cuentas y, en su caso, de los correspondientes órganos de la Comunidad Europea, a tenor de la legalidad vigente reguladora de esta materia.
- e) Disponer de los libros contables, registros diligenciados y demás documentos debidamente auditados en los términos exigidos por la legislación mercantil y sectorial aplicable al beneficiario en cada caso, así como cuantos estados contables y registros específicos sean exigidos, con la finalidad de garantizar el adecuado ejercicio de facultades de comprobación y control.
- f) Mantener un sistema de contabilidad separada o un código contable adecuado que permita una identificación correcta de las operaciones financiadas de conformidad con lo dispuesto en el artículo 16.i) de la Ley 6/2011, de 23 de marzo, de Subvenciones de la Comunidad Autónoma de Extremadura.
- g) Identificar y visibilizar la participación del Fondo de Desarrollo Regional (FEDER) de acuerdo con las menciones de identificación y publicidad previstas en el Reglamento (UE) 1303/2013 del Parlamento Europeo y del Consejo, de 17 de diciembre de 2013, por el que se establecen disposiciones comunes relativas al Fondo Europeo de Desarrollo Regional, al Fondo Social Europeo, al Fondo de Cohesión, al Fondo Europeo Agrícola de Desarrollo Rural y al Fondo Europeo Marítimo y de la Pesca, y por el que se establecen disposiciones generales relativas al Fondo Europeo de Desarrollo Regional, al Fondo Social Europeo, al Fondo de Cohesión y al Fondo Europeo Marítimo y de la Pesca, y se deroga el Reglamento (CE) n.º 1083/2006 del Consejo.

Asimismo, deberá darse la debida información y publicidad de la financiación a través de los fondos de la Comunidad Autónoma de Extremadura.

- h) Cumplimiento de las obligaciones derivadas de la justificación de las subvenciones y concretamente, obligación de presentar los distintos documentos acreditativos del cumplimiento de las acciones objeto de ayuda, tal y como se especifica para cada acción en el artículo 17 del Decreto 210/2017, de 28 de noviembre.
- i) Someterse a las actuaciones de comprobación, a efectuar por el órgano concedente, aportando cuanta información le sea requerida.
- j) Comunicar a Extremadura Avante Servicios Avanzados a Pymes, SLU, la obtención de otro tipo de ayudas, ingresos o recursos que financien las mismas actividades, así como



la obligación de notificar el estado de tramitación o de resolución de cualquier ayuda que haya sido solicitada para el mismo fin. Esta comunicación deberá efectuarse tan pronto como se conozca, y en todo caso, con anterioridad a la justificación de la aplicación dada a los fondos percibidos.

- k) Proceder al reintegro total de las ayudas percibidas en los supuestos y términos que corresponda.
- l) Los beneficiarios deberán acreditar mediante justificación documental gráfica suficiente, el cumplimiento de la obligación de información y publicidad, con la inserción de los logotipos oficiales del Fondo Europeo de Desarrollo Regional y la Junta de Extremadura en los documentos entregables que se hagan a Extremadura Avante Servicios Avanzados a Pymes, SLU, para los programas financiados con fondos europeos y el de la Junta de Extremadura para los programas financiados con fondos de la Comunidad Autónoma de Extremadura.
- m) Cualesquiera otras que vengan establecidas en la normativa general, ya sea estatal o autonómica, sobre subvenciones públicas, en las bases reguladoras o en la propia resolución de concesión de las ayudas.
- n) Aportar toda aquella documentación que sea requerida por el organizador del evento específico.

2. A la finalización del programa anual de las distintas acciones de promoción, Extremadura Avante Servicios Avanzados a Pymes, SLU, deberá informar a la Secretaría de Economía y Comercio sobre el nivel de logro de los indicadores de productividad.

Artículo 14. Justificación de la ayuda.

1. La justificación de las ayudas en especie se realizará cumpliendo con las condiciones impuestas en el Decreto 210/2017, de 28 de noviembre, de acuerdo con la normativa Comunitaria y tomando como referencia lo previsto concretamente en el artículo 35 de la Ley 6/2011 de 23 de marzo, de Subvenciones de la Comunidad Autónoma de Extremadura.

A efecto de justificación de la presente ayuda el beneficiario deberá justificar en un plazo de 12 días hábiles desde la finalización de la acción de promoción, la siguiente documentación (anexo IV – Documentación Justificativa):

- Informe de Resultados, se entregará formato a cada beneficiario.
- Fotografías en destino con el logotipo de fondos FEDER bien visibles que justifiquen la participación del beneficiario en la acción de promoción.



- Entregar tarjeta de embarque original o fotografía de la misma (ida y vuelta), en aquellas acciones de promoción donde este gasto sea subvencionable.
2. El beneficiario de la ayuda vendrá obligado a comunicar a Extremadura Avante Servicios Avanzados a Pymes, SLU, las incidencias que se produzcan con relación a la documentación origen del expediente de ayuda y en especial, los supuestos de cambios de titularidad, así como aquellos cambios de modificaciones justificadas y todas aquellas que alteren las condiciones que motivaron la resolución de concesión de la ayuda, o las prórrogas de los plazos establecidos para la ejecución. Estas incidencias se resolverán por el Director General de Extremadura Avante Servicios Avanzados a Pymes, SLU.

En aquellos supuestos concretos en los que se detecte que la documentación presenta defectos subsanables o que no se presenta, esta circunstancia se pondrá en conocimiento del beneficiario, concediéndole un plazo de 10 días hábiles para su corrección subsanación.

La falta de presentación de la justificación en plazo conllevará la pérdida del derecho a la ayuda, y en su caso el inicio de los trámites de reintegro, en los términos previstos en el artículo siguiente.

Artículo 15. Incumplimiento de condiciones, reintegro y graduación de su alcance.

1. Corresponde al Secretario General de Economía y Comercio de la Consejería de Economía, Ciencia y Agenda Digital, la competencia para la gestión del reintegro total de la ayuda concedida, así como la exigencia del interés de demora devengado desde el momento efectivo del pago de la ayuda hasta la fecha en que se acuerde la procedencia del reintegro, sin perjuicio de las demás acciones legales que proceda en los siguientes casos:
- a) Incumplimiento de la obligación de justificación, justificación insuficiente o justificación fuera del plazo establecido.
 - b) El falseamiento, la inexactitud o la omisión en los datos suministrados por el beneficiario que hayan servido de base para la concesión u ocultando aquellas que lo hubieran impedido.
 - c) Incumplimiento de la finalidad para la que la ayuda fue concedida.
 - d) Incumplimiento de las condiciones impuestas a los beneficiarios en la resolución de concesión.
 - e) Incumplimiento de la obligación de adoptar las medidas de difusión contenidas en el artículo 20 del Decreto 210/2017, de 28 de noviembre.



- f) Se entenderá también como causa de incumplimiento que tendrá las consecuencias previstas en el apartado anterior, la renuncia no justificada a la participación en las diferentes acciones de promoción.
- g) No realización de las actividades recogidas en la convocatoria.
- h) No someterse a las actuaciones de comprobación, a efectuar por el órgano concedente, aportando cuanta información le sea requerida.
- i) La no comunicación a Extremadura Avante Servicios Avanzados a Pymes, SLU, de la obtención de otro tipo de ayudas, ingresos o recursos que financien las mismas actividades, así como el incumplimiento de la obligación de notificar el estado de tramitación o de resolución de cualquier ayuda que haya sido solicitada para el mismo fin.
- j) No comunicar a Extremadura Avante Servicios Avanzados a Pymes, SLU, cualquier incidencia que pueda afectar al desarrollo del proyecto o actuación.
- k) Renuncia por parte del beneficiario fuera del plazo de 3 días naturales desde la notificación de la concesión de la ayuda, siempre y cuando se hayan incurrido o comprometido gastos relacionados con la participación del beneficiario. Los gastos incurridos o comprometidos debidos a la participación del beneficiario darán lugar al reintegro total.
- l) Para las Misiones Comerciales Directas: No participación en la acción de promoción o no asistencia a las reuniones en destino cuando proceda, sin adecuada justificación y aviso previo.
- m) Promoción de productos o servicios que no sean extremeños.
- n) Cualesquiera otras que vengan establecidas en el artículo 43 de la Ley 6/2011, de 23 de marzo, de Subvenciones de la Comunidad Autónoma de Extremadura.
- o) También será causa de incumplimiento el no cumplimiento de las obligaciones establecidas en las bases reguladoras, en la presente convocatoria, o en la resolución de concesión.
2. Extremadura Avante Servicios Avanzados a Pymes, SLU, supervisará la existencia de los posibles incumplimientos.

Serán causas de revocación de la ayuda, y en su caso, el reintegro de las ayudas en especie que fueron entregados a los beneficiarios, las siguientes:

- Que el beneficiario no hiciese entrega de los documentos que acreditan el cumplimiento de las actividades justificativas recogidas en el artículo 14 Justificación de la Ayuda.
- Que, entregando el beneficiario la documentación justificativa, no fueran correctos tras la subsanación otorgada.



- Que el beneficiario no realizase las actividades subvencionables para el fin que estaban previstas.

Se considerará como cantidad recibida a reintegrar, el importe equivalente al precio de adquisición del bien, derecho o servicio.

3. El procedimiento para la revocación y reintegro será el establecido en la Ley 6/2011, de 23 de marzo, de Subvenciones de la Comunidad Autónoma de Extremadura.

Artículo 16. Revocación de la ayuda sin reintegro.

1. Junto con las causas de reintegro previstas en el artículo anterior, la resolución de concesión quedará sin efecto, sin obligación de reintegro, en los siguientes casos:

- a) Por causas no imputables al beneficiario:

- En relación a las Misiones Comerciales Directas, una vez comenzado el estudio inicial de perfil del beneficiario, resulte especialmente difícil su posible entrada en el mercado de destino y/o concertar un número adecuado de reuniones comercialmente interesantes, se le advertiría sobre dicha dificultad, para que decidiera sobre una eventual cancelación de su participación en los plazos a estipular en cada convocatoria.

- b) Por causas imputables al beneficiario:

- Por enfermedad u otra circunstancia relacionada con el estado de salud del beneficiario o de un familiar hasta el 2º grado de consanguinidad y/o afinidad. Se evidenciará mediante certificado médico que lo justifique, y en caso del beneficiario la recomendación de no viajar y para el caso del familiar, la documentación que acredite la relación de parentesco.
- En caso de defunción de un familiar hasta el 2º grado de consanguinidad y/o afinidad del beneficiario. Se evidenciará mediante certificado de defunción y documentación que acredite la relación de parentesco.
- Causas de fuerza mayor.
- Renuncia por parte del beneficiario dentro del plazo máximo de 3 días naturales desde la notificación de la concesión de la ayuda.
- Renuncia por parte del beneficiario fuera del plazo máximo indicado en el punto anterior, siempre y cuando no se haya incurrido en ningún tipo de gasto por parte de Extremadura Avante Servicios Avanzados a Pymes, SLU, relacionados con la participación del beneficiario en la acción.



2. Será competente para dictar la revocación de la resolución, cuando no conlleve reintegro, el Director General de Extremadura Avante Servicios Avanzados a Pymes, SLU.

Artículo 17. Información y publicidad.

1. En cumplimiento de los principios de publicidad, transparencia, concurrencia, objetividad, igualdad y no discriminación, se procederá a publicar en el Diario Oficial de Extremadura tanto los extractos como las convocatorias. La Base de Datos Nacional de Subvenciones, dará traslado a dicho diario de los extractos de las convocatorias para su publicación, de conformidad con lo dispuesto en el artículo 16 q) de la Ley 6/2011, de 23 de marzo, General de Subvenciones.
2. Extremadura Avante Servicios Avanzados a Pymes, SLU, publicará en el Diario Oficial de Extremadura y en el Portal de subvenciones <http://ciudadano.gobex.es/>, en el Portal de Transparencia y Participación Ciudadana y en la web de Extremadura Avante <http://www.extremaduraavante.es/>, las subvenciones concedidas con expresión de la convocatoria, programa y crédito presupuestario al que se imputen, beneficiario, cantidad concedida, finalidad o finalidades de la ayuda, de conformidad con lo dispuesto en el artículo 17.1 de la Ley 6/2011, de 23 de marzo, de Subvenciones de la Comunidad Autónoma de Extremadura.
3. Se remitirá a la Base de Datos Nacional de Subvenciones, a través del Servicio de Comercio, la información sobre las convocatorias y las resoluciones de concesión en los términos previsto en la Ley 6/2011, de 23 de marzo, de Subvenciones de la Comunidad Autónoma de Extremadura. Asimismo, las referidas convocatorias requerirán, a su vez, autorización previa del Consejo de Gobierno si su importe es superior a los 600.000 euros, en virtud de lo dispuesto en el artículo 23 de la Ley 6/2011.

Esta difusión se realizará de conformidad con las prescripciones contenidas en la Ley 6/2011, de 23 de marzo, de Subvenciones de la Comunidad Autónoma de Extremadura, el Decreto 50/2001, de 3 de abril, sobre medidas adicionales de gestión de inversiones financiadas con ayudas de la Junta de Extremadura, el Reglamento (UE) n.º 1303/2013 del Parlamento Europeo y del Consejo, de 17 de diciembre, con arreglo a las instrucciones dadas por el órgano gestor de las mismas.

4. Asimismo, recepcionada la ayuda en especie, los beneficiarios deberán acreditar mediante justificación documental gráfica suficiente, el cumplimiento de la obligación de información y publicidad, con la inserción de los logotipos oficiales del Fondo Europeo de Desarrollo Regional y la Junta de Extremadura en los documentos entregables que se hagan a Extremadura Avante Servicios Avanzados a Pymes, SLU, para los programas financiados con fondos europeos y el de la Junta de Extremadura para los programas financiados con fondos de la Comunidad Autónoma de Extremadura.



5. De igual forma, en las notificaciones de concesión de estas ayudas, se señalará que la Unión Europea participa en la financiación de las mismas, siempre y cuando los programas estén financiados por dichos fondos y, en su caso, se indicará la cuantía o el porcentaje de la ayuda aportada por el instrumento comunitario correspondiente.

También se facilitará información sobre la cofinanciación o financiación total en los casos en que esta provenga del gobierno regional, según queda especificado en la Ley 6/2011, de 23 de marzo, de Subvenciones de la Comunidad Autónoma de Extremadura.

6. La percepción de la ayuda supone aceptar la inclusión de la operación y sus datos en la lista de operaciones prevista en el artículo 115.2 del Reglamento (UE)1303/2013, y en la Base de Datos Nacional de Subvenciones.

7. Los beneficiarios de las ayudas estarán obligados a dar publicidad e identificar la participación de las Administraciones Públicas en la financiación de los proyectos y actividades subvencionables debiendo hacer constar en la documentación y publicidad de la actuación, la participación de la Consejería de Economía e Infraestructuras de la Junta de Extremadura en la financiación de la actividad, y en su caso, cumplir con las medidas recogidas en los artículos 3 y siguientes sobre medidas de identificación, información y publicidad del Decreto 50/2001, de 3 de abril, sobre medidas adicionales de gestión de inversiones financiadas con ayudas de la Junta de Extremadura, así como en el Reglamento n.º 1303/2013 del Parlamento Europeo y del Consejo de 17 de diciembre, con arreglo a las instrucciones dadas por el órgano gestor de las mismas. En este sentido el beneficiario deberá cumplir las siguientes cuestiones:

- a) En todas las medidas de información y comunicación que lleve a cabo, el beneficiario deberá reconocer el apoyo de los Fondos a la operación mostrando el emblema de la Unión, de conformidad con las características técnicas establecidas en el acto de ejecución adoptado por la Comisión con arreglo al artículo 115, apartado 4; una referencia a la Unión Europea y una referencia al Fondo FEDER, que es el que da apoyo a la operación.

- b) Durante la realización de una operación, el beneficiario informará al público del apoyo obtenido del fondo FEDER haciendo una breve descripción en su sitio de Internet de la operación, de manera proporcionada al nivel de apoyo prestado, con sus objetivos y resultados, destacando el apoyo financiero de la Unión.

- c) El beneficiario deberá colocar un cartel o placa permanente en un lugar bien visible para el público, con las especificaciones técnicas que establece el Decreto 50/2001, de 3 de abril, sobre medidas adicionales de gestión de inversiones financiadas con ayudas de la Junta de Extremadura y en el Reglamento n.º 1303/2013 del Parlamento Europeo y del Consejo de 17 de diciembre, con arreglo a las instrucciones dadas por el órgano gestor.



- d) Conservar la documentación original de la justificación de la subvención, incluidos los documentos electrónicos, durante un plazo de tres años a partir del 31 de diciembre siguiente a la presentación ante la Unión Europea de las cuentas en las que estén incluidos los gastos de la operación, en tanto puedan ser objeto de actuaciones de comprobación y control.

Artículo 18. Régimen de compatibilidad.

Las ayudas reguladas por las presentes bases serán compatibles con otras subvenciones o ayudas a fondo perdido, que hayan sido concedidas por las Administraciones públicas o entes públicos o privados, nacionales, de la Unión Europea o de organismos internacionales, siendo incompatibles tan sólo con aquellas que se otorguen para el mismo concepto de gasto dentro de la acción.

Artículo 19. Financiación.

1. Las ayudas recogidas en esta convocatoria se imputarán con cargo a la transferencia presupuestaria que figura en los Presupuestos Generales de la Comunidad Autónoma de Extremadura del ejercicio 2022, con cargo a la transferencia presupuestaria denominada TE: "2022_Extremadura Avante Servicios Avanzados Pymes. Ayudas para Acciones de Promoción Internacional", Sección 14 "Consejería de Economía, Ciencia y Agenda Digital", en el Servicio 14003 "Secretaría General de Economía y Comercio" y en el programa 341A "Comercio de calidad y Artesanía Extremeña" a favor de la sociedad "Extremadura Avante Servicios Avanzados a Pymes, SLU" con cargo a la Aplicación Presupuestaria 2022.14.14003.341A.74303, código 20170254.

La transferencia está cofinanciada en un 80% por Fondo FEDER: Programa Operativo FEDER de Extremadura 2014-2020 o en su defecto el eje que corresponda, y se encuadra en el Eje Prioritario 3 "Mejorar la competitividad de las PYME, del sector agrícola (en el caso del FEADER) y del sector de la pesca y la acuicultura (en el caso del FEMP)", prioridad de la Inversión 3.4 Apoyo a la capacidad de las PYME para crecer en los mercados regionales, nacionales e internacionales y en los procesos de innovación", Objetivo específico 3.4.1. "Promover el crecimiento y la consolidación de las PYME, en particular mejorando su financiación, tecnología y acceso a servicios de apoyo avanzados; incluyendo los sectores agrícolas, pesquero, marino, marítimo, turístico, cultural, comercial y de rehabilitación de edificación, así como a las PYME y personas autónomas dedicados al comercio minorista o venta ambulante".

2. Los importes de las ayudas en especie de cada una de las acciones de promoción objeto de la presente convocatoria no podrán superar los siguientes importes máximos:



ACCIÓN	IMPORTE MÁXIMO
MISIÓN COMERCIAL DIRECTA ESTADOS UNIDOS (MIAMI) 2022 (MISIÓN COMERCIAL DIRECTA 3)	25.000,00 €
MISIÓN COMERCIAL DIRECTA KAZAJISTÁN 2022 (MISIÓN COMERCIAL DIRECTA 7)	20.000,00 €
MISIÓN COMERCIAL DIRECTA DUBÁI 2022 (MISIÓN COMERCIAL DIRECTA 2)	25.000,00 €
MISIÓN COMERCIAL DIRECTA CUBA 2022 (MISIÓN COMERCIAL DIRECTA 4)	25.000,00 €

Disposición final primera. Normas aplicables. Supletoriedad.

En todo aquello no regulado expresamente por el presente decreto, será de aplicación la Ley 6/2011, de 23 de marzo, de Subvenciones de la Comunidad Autónoma de Extremadura y la normativa básica contenida en la Ley 38/2003, de 17 de noviembre, General de Subvenciones y su Reglamento, la Ley de Presupuestos de la Comunidad Autónoma de cada ejercicio, la Ley 5/2007, de 19 de abril, General de Hacienda Pública de Extremadura, disposiciones legales estatales, con carácter supletorio, incluido los preceptos de la Ley 38/2003, que no tengan carácter básico y las disposiciones reglamentarias de igual o superior rango que se dicten con posterioridad.

Asimismo, cuando se traten de actuaciones cofinanciadas con fondos europeos, serán de aplicación el Reglamento (UE) 1407/2013, de la Comisión de 18 de diciembre de 2013, relativo a la aplicación de los artículos 107 y 108 del Tratado de Funcionamiento de la Unión Europea a las ayudas de mínimis (DOUE L 352, de 24 de diciembre), el Reglamento (UE) n.º 1303/2013, del Parlamento y Consejo, de 17 de diciembre, sobre las actividades de información y publicidad que deben llevar a cabo los estados miembros en relación con las intervenciones de los fondos estructurales y el Plan de Comunicación de Programa Operativo FSE 2014-2020 de Extremadura.

Disposición final segunda. Ejercicio de potestades administrativas.

La autorización previa a la concesión, así como las funciones derivadas de la exigencia del reintegro y de la imposición de sanciones, se ejercerán por la Secretaría General de Economía y Comercio, sin perjuicio de las funciones de control y demás potestades administrativas que corresponda al resto de órganos de la Administración competentes en cada caso.

**Disposición final tercera. Eficacia y recursos.**

El presente acuerdo será eficaz el día siguiente al de su publicación en el Diario Oficial de Extremadura.

En el ejercicio de las funciones de control y demás que comportan potestades administrativas, se podrá interponer recurso de alzada, tanto contra el presente acuerdo de convocatoria como contra la resolución del Consejero Delegado de Extremadura Avante Servicios Avanzados a Pymes, SLU, ante el Secretario de Economía y Comercio de la Consejería de Economía, Ciencia y Agenda Digital, en el plazo de un mes a contar desde el día siguiente al que se publique el Acuerdo, o que se dicte el acto, de conformidad con lo dispuesto en la Ley 39/2015, de 1 de octubre, de Procedimiento Administrativo Común de las Administraciones Públicas y en la disposición adicional tercera de la Ley 6/2011, de 23 de marzo, de Subvenciones de la Comunidad Autónoma de Extremadura, sin perjuicio de que las personas interesadas puedan ejercitar cualquier otro que estimen oportuno.

Mérida, 16 de mayo de 2022. El Consejero Delegado de Extremadura Avante Servicios Avanzados a Pymes, SLU. MIGUEL BERNAL CARRIÓN.

**ANEXO I****AYUDAS PARA LA PARTICIPACIÓN AGRUPADA EN ACCIONES DE PROMOCIÓN
DE CARÁCTER INTERNACIONAL CONVOCADAS POR EXTREMADURA AVANTE
SERVICIOS AVANZADOS A PYMES, SLU****INSTANCIA-SOLICITUD****A. DATOS DEL SOLICITANTE**

Rellenar obligatoriamente todos los campos

NOMBRE EMPRESA (O CORRESPONDIENTE):

N.I.F.:

FECHA CONSTITUCIÓN EMPRESA/FECHA ALTA AUTÓNOMO (DÍA/MES/AÑO): ____ / ____ / ____

NOMBRE DEL REPRESENTANTE/S LEGAL/ES QUE DEBERÁ/N FIRMAR TODA LA DOCUMENTACIÓN (en caso de ser firma mancomunada, deberá indicarse el nombre y firma de todos ellos, en los apartados donde se requiera):

PERSONA DE CONTACTO (a efecto de notificaciones):

CARGO:

E-MAIL:

TELÉFONO:

MÓVIL:

DIRECCIÓN FISCAL (en caso de ser fuera de la Comunidad Autónoma de Extremadura, deberá indicar Domicilio de Notificación en Extremadura en el apartado correspondiente):

CALLE/AVDA/OTROS:

LOCALIDAD:

PROVINCIA:

CÓDIGO POSTAL:





DOMICILIO DEL CENTRO EN EXTREMADURA (cumplimentar en caso de ser distinto a la dirección fiscal):

CALLE/AVDA/OTROS:

LOCALIDAD:

PROVINCIA:

CÓDIGO POSTAL:

DOMICILIO DE NOTIFICACIÓN EN EXTREMADURA (cumplimentar en caso de ser distinto a la dirección fiscal, o si la dirección fiscal se encuentra fuera de la Comunidad Autónoma de Extremadura). A este domicilio recibirá todas las notificaciones postales objetos de la solicitud del expediente:

CALLE/AVDA/OTROS:

LOCALIDAD:

PROVINCIA:

CÓDIGO POSTAL:

NÚMERO DE TRABAJADORES DEL SOLICITANTE A LA FECHA DE INSCRIPCIÓN:

EN EL CASO DE TRATARSE DE UNA AGRUPACIÓN DE PERSONAS FÍSICAS O JURÍDICAS, PÚBLICAS O PRIVADAS SIN PERSONALIDAD, DEBE INDICARSE LOS COMPROMISOS DE EJECUCIÓN ASUMIDOS POR CADA MIEMBRO, ASÍ COMO EL IMPORTE DE SUBVENCIÓN A APLICAR POR CADA UNO DE ELLOS:

B. DATOS DE LA ACCIÓN DE PROMOCIÓN PARA LA QUE SE SOLICITA LA AYUDA EN ESPECIE:

NOMBRE COMPLETO ACCIÓN DE PROMOCIÓN:

CÓDIGO DE LA ACCIÓN DE PROMOCIÓN:

DOCUMENTACIÓN A ACOMPAÑAR JUNTO CON LA SOLICITUD:

Para personas físicas:

- Copia del DNI del titular.
- Alta en el Registro Especial de Trabajadores Autónomos.

Para personas jurídicas:

- Copia de la tarjeta NIF.
- Copia del poder del representante legal.
- Copia del DNI del representante legal de la empresa.





Además de la documentación indicada arriba, el solicitante tendrá que presentar:

- Anexo II (declaración responsable) firmado y cumplimentado en todos sus apartados.
- Anexo III (Company Profile/Perfil de empresa) cumplimentado. Sólo en el caso de Misiones Comerciales Directas.
- Certificado de estar al corriente de pago con la Seguridad Social vigente en la fecha de la solicitud (emitido dentro del plazo de presentación de las solicitudes).
- Certificado de estar al corriente de pago con la Agencia Tributaria vigente en la fecha de la solicitud.
- Copia del Certificado de estar al corriente de pago con la Comunidad Autónoma de Extremadura vigente en la fecha de la solicitud.
- Copia de aquellas Certificaciones que sean necesarias, en función del mercado y sector objetivo al que se dirija la acción. En caso de solicitarse en la Convocatoria.
- Modelo 390 de la Agencia Estatal de la Administración Tributaria del último ejercicio liquidado. Sólo en el caso de Misiones Comerciales Directas y Visitas Profesionales.
- Otra documentación:

1. EL SOLICITANTE AUTORIZA A EXTREMADURA AVANTE SERVICIOS AVANZADOS A PYMES, SLU, A RECABAR LA INFORMACIÓN Y/O DOCUMENTOS QUE OBREN EN SU PODER POR HABER SIDO APORTADOS JUNTO A OTRAS SOLICITUDES DE AYUDAS, YA SEAN ESTAS ANTERIORES O SIMULTÁNEAS A LA PRESENTE.

SI NO

En caso afirmativo, especificar a continuación las solicitudes concretas para recabar dicha información.

CONVOCATORIA (Nombre de la Acción)	CÓDIGO ACCIÓN	AÑO



CONVOCATORIA (Nombre de la Acción)	CÓDIGO ACCIÓN	AÑO

Así mismo, el solicitante declara responsablemente que la documentación descrita anteriormente se encuentra vigente y no ha sufrido variación alguna.

2. EL SOLICITANTE DECLARA HABER RECIBIDO SUBVENCIONES U OTRAS AYUDAS PÚBLICAS SOLICITADAS PARA LA ACTIVIDAD (ACCIÓN COMERCIAL) OBJETO DE SOLICITUD

SI NO

En caso afirmativo, especificar a continuación las ayudas solicitadas para la actividad objeto de la solicitud:

CONVOCATORIA ⁽¹⁾	ORGANISMO	N.º EXPEDIENTE	% DE PARTICIPACIÓN	S/C/P ⁽²⁾	FECHA dd/mm/aaaa	IMPORTE

⁽¹⁾ Indicar la Orden de convocatoria de la ayuda según la cual se han solicitado y/o recibido las ayudas de otros organismos.

⁽²⁾ Indicar la situación actual de la ayuda: S (solicitada), C (concedida), P (pagada).

Asimismo, me comprometo a comunicar a Extremadura Avante Servicios Avanzados a Pymes, SLU, cualquier otra solicitud, concesión o pago que se produzca con posterioridad a la presente declaración, y en todo caso, antes del cobro de la(s) ayuda (s) correspondiente(s) a la presente solicitud.

En....., a de..... de 20.....





NOMBRE Y APELLIDOS DEL SOLICITANTE O REPRESENTANTE LEGAL (si la sociedad es de administración mancomunada, deberán indicarse expresamente los nombres de todos los administradores mancomunados y todos los documentos deberán estar firmados por ellos):

Nombre y Apellidos:

Nombre y Apellidos:

Nombre y Apellidos:

(Firma/s y sello)

PROTECCIÓN DE DATOS: En cumplimiento de lo dispuesto en la Ley Orgánica 3/2018, de 5 de diciembre, de Protección de Datos Personales y garantía de los derechos digitales, Extremadura Avante Servicios Avanzados a la Pyme, SLU, le informa que sus datos personales obtenidos mediante la cumplimentación de este documento van a ser incorporados, para su tratamiento, en un fichero automatizado. La Secretaría General de Economía y Comercio, de conformidad con el artículo 8.2.e) del Decreto 125/2005, de 24 de mayo, por el que se aprueban medidas para la mejora de la tramitación administrativa y simplificación documental asociada a los procedimientos de la Junta de Extremadura, asegurará el tratamiento confidencial de los datos de carácter personal contenidos en este formulario, y el adecuado uso de los mismos. De acuerdo con lo previsto en la citada Ley Orgánica, y conforme al procedimiento establecido, sobre los datos suministrados pueden ejercitar los derechos de acceso, rectificación, oposición y cancelación de datos que consideren oportunos los interesados.

Las autoridades, funcionarios y empleados públicos al servicio de la Junta de Extremadura, así como el personal de Extremadura Avante Servicios Avanzados a la Pyme, SLU, que tengan acceso a los datos e información aportados quedan obligados a su adecuado uso y a guardar el más estricto sigilo respecto de su contenido. La transgresión de este deber les hará incurrir en las responsabilidades que proceda, así como al sometimiento al ejercicio de las competencias que corresponden a la Agencia Española de Protección de Datos, de conformidad con lo previsto en la Ley Orgánica 3/2018, de 5 de diciembre, de Protección de Datos Personales y garantía de los derechos digitales, y en las normas que las desarrollen y sean de aplicación.

**ANEXO II****AYUDAS PARA LA PARTICIPACIÓN AGRUPADA EN ACCIONES DE PROMOCIÓN
DE CARÁCTER INTERNACIONAL CONVOCADAS POR EXTREMADURA AVANTE
SERVICIOS AVANZADOS A PYMES, SLU****DECLARACIÓN RESPONSABLE**

Rellenar obligatoriamente todos los campos

A. DECLARACIÓN DOCUMENTACIÓN ADMINISTRATIVA**1. EL SOLICITANTE DECLARA PERTENECER A UN GRUPO EMPRESARIAL**SI NO

En caso afirmativo, especificar a continuación las empresas pertenecientes al grupo vinculadas con el solicitante / autónomos socios del solicitante:

	NOMBRE COMPLETO	CIF / NIF	VINCULACIÓN JURÍDICA (Artículo 34 de la Ley 6/2011)	% DE PARTICIPACIÓN
1				
2				
3				
4				
5				
6				
7				
8				
9				
10				



**2. AYUDAS ACOGIDAS AL RÉGIMEN DE MÍNIMIS (Rº UE 1407/ 2013, de 18 de diciembre)**

- EL SOLICITANTE DECLARA NO SUPERAR LA CANTIDAD DE 200.000 EUROS EN AYUDAS ACOGIDAS AL RÉGIMEN DE MÍNIMIS (Rº UE 1407/ 2013, de 18 de diciembre) EN LOS TRES ÚLTIMOS EJERCICIOS FISCALES (Régimen comunitario de ayudas recogido en el artículo 7 de la presente convocatoria).

B. SECTOR DE ACTIVIDAD**1. EL SOLICITANTE DECLARA QUE SU ACTIVIDAD ECONOMICA PERTENECE A UNO DE LOS SECTORES INDICADOS A CONTINUACIÓN.**

Marcar con una x

SECTORES AGROALIMENTARIOS		SECTORES NO AGROALIMENTARIOS	
ACEITE DE OLIVA		ANIMALES VIVOS (excepto equinos)	
ACEITUNAS DE MESA - ENCURTIDOS		ARQUITECTURA-DISEÑO	
ALOE VERA		ARTES ESCÉNICAS Y MUSICA	
ARROZ		ASESORÍA FINANCIERA Y LEGAL	
BEBIDAS NO ALCOHÓLICAS (licores, zumos, agua u otros similares)		AUDIOVISUAL (cine, televisión y documentales, también maquinaria)	
CARNE CON CERTIFICADO HALAL		BIM: Servicios, consultoras y fabricantes con catálogos en BIM	
CARNE FRESCA – bovino, ovino y caprino		BIOCONSTRUCCIÓN	
CARNE FRESCA – porcino		BIOECONOMÍA	
CARNE FRESCA – otros		CONSULTORÍA/SERVICIOS (transporte y logística, consultoría estratégica, comunicación, traducción, catastro, fortalecimiento institucional u otros)	
CEREALES		CORCHO Y SUS MANUFACTURAS	
CERVEZA		COSMÉTICA	
CONFITERÍA, REPOSTERÍA Y PANADERÍA		EDUCACIÓN	
CONSERVAS CÁRNICAS		ENERGÉTICO (energías renovables)	





SECTORES AGROALIMENTARIOS		SECTORES NO AGROALIMENTARIOS	
CONSERVAS DE FRUTA Y HORTALIZAS		ENERGÉTICO (otros)	
ESPECIAS Y HIERBAS AROMÁTICAS		ENVASES Y EMBALAJES	
FRANQUICIAS (SECTORES AGRO)		EQUINO	
FRUTA FRESCA		FERRETERÍA	
HORTALIZAS FRESCAS		FORESTAL	
FRUTOS SECOS Y FRUTA DESECADA		FRANQUICIAS (SECTORES NO AGRO)	
HUEVOS		HABITAT (mobiliario, tapizados, iluminación, textil, contract)	
INDUSTRIAS MANUFACTURERAS AGROALIMENTARIAS		INDUSTRIAS MANUFACTURERAS NO AGROALIMENTARIAS	
JAMONES, EMBUTIDOS Y OTROS ELABORADOS CÁRNICOS		INGENIERÍA - CONSTRUCCIÓN	
LECHE EN POLVO		JOYERÍA Y RELOJERÍA	
MIEL		MAQUINARIA Y EQUIPOS (excepto agricultura, industria cárnica e industria minera)	
OTRAS BEBIDAS ALCOHÓLICAS		MAQUINARIA Y EQUIPOS PARA AGRICULTURA	
PASTAS ALIMENTICIAS		MAQUINARIA Y EQUIPOS PARA INDUSTRIA CÁRNICA	
PREPARADOS ALIMENTICIOS (excepto productos de pesca elaborados)		MAQUINARIA Y EQUIPOS PARA INDUSTRIA MINERA	
PREPARADOS ALIMENTICIOS (Productos de pesca elaborados)		MATERIALES DE CONSTRUCCIÓN	
PRODUCTOS ECOLÓGICOS		MATERIAS PLÁSTICAS-CAUCHO	
QUESOS		MEDIO AMBIENTE	
SALSAS Y CONDIMENTOS (pimentón u otros similares)		METALMECÁNICO (excepto industria automovilística)	
SAL		METALMECÁNICO - INDUSTRIA AUTOMOVILÍSTICA	





SECTORES AGROALIMENTARIOS		SECTORES NO AGROALIMENTARIOS	
TOMATE PROCESADO		PAPEL Y ARTES GRÁFICAS	
VINAGRE		PERFUMERÍA - ACEITES ESENCIALES - JABONES	
VINOS (excepto a granel)		PIEDRA NATURAL	
VINOS A GRANEL		PIENSOS ANIMALES	
OTRO (ESPECIFICAR):		PRODUCTOS ARTESANOS (cestería, marroquinería, alfarería, objetos de arte, antigüedades u otros)	
		PRODUCTOS AGROQUÍMICOS	
		PRODUCTOS FARMACÉUTICOS	
		PRODUCTOS INFORMÁTICOS, ELECTRÓNICOS, ÓPTICOS Y ELÉCTRICOS	
		PRODUCTOS INFORMÁTICOS APLICADOS A LA CONSTRUCCIÓN	
		PRODUCTOS MINERALES	
		PRODUCTOS QUÍMICOS (excepto agroquímicos)	
		RECICLAJE	
		SEMILLAS	
		TECNOLOGÍAS APLICADAS A LA AGRICULTURA	
		TECNOLOGÍAS APLICADAS A LA GANADERÍA	
		TECNOLOGÍAS DE LA INFORMACIÓN Y LA COMUNICACIÓN - TIC	
		TECNOLOGÍAS PARA DEPURACIÓN Y TRATAMIENTO DE AGUAS	
		TECNOLOGÍAS AMBIENTALES	
		TEXTIL Y COMPLEMENTOS	
		TURISMO Y SERVICIOS AUXILIARES	





SECTORES AGROALIMENTARIOS		SECTORES NO AGROALIMENTARIOS	
		VIVEROS	
		OTRO (ESPECIFICAR):	

C. CRITERIOS DE VALORACIÓN**1. EL SOLICITANTE DECLARA DISPONER DE PÁGINA WEB ACTIVA Y CON DOMINIO PROPIO:**SI NO

En caso afirmativo:

- Especificar dirección web:
- Especificar número de idiomas incluidos en la misma (sin la utilización de traductores automáticos externos):
- Especificar idiomas (al menos deberán estar correctamente traducidos la información relativa a la empresa y catálogo de productos y/o servicios):

2. EL SOLICITANTE DECLARA CONTAR CON DEPARTAMENTO DE EXPORTACIÓN:

Marcar con una X

	Marcar con una X	Nombre del Trabajador o Empresa Externa	CIF/NIF
Departamento propio a jornada completa			
Departamento propio a media jornada o con otras funciones			
Departamento externo y vinculación contractual			
No dispone de departamento de exportación		N/P	N/P

3. EL SOLICITANTE DECLARA HABER PARTICIPADO EN OTRAS ACCIONES DE PROMOCIÓN CON APOYO DE EXTREMADURA AVANTE (FERIAS INTERNACIONALES Y NACIONALES DE CARÁCTER INTERNACIONAL, MISIONES COMERCIALES DIRECTAS Y VISITAS PROFESIONALES) EN LOS DOS AÑOS NATURALES ANTERIORES A LA FECHA DE PUBLICACIÓN DE LA CONVOCATORIA Y EN EL AÑO DE LA CONVOCATORIA:



Marcar con una X

Ninguna	
Hasta 2	
Más de 2	

Indicar cuales:

ACCIÓN DE PROMOCIÓN (FERIAS, MCD, VP)	AÑO

4. EL SOLICITANTE DECLARA QUE SU CIFRA DE EXPORTACIÓN, EL VOLUMEN DE FACTURACIÓN, ASÍ COMO LA RELACIÓN PORCENTUAL ENTRE AMBOS VALORES, EN EL ÚLTIMO EJERCICIO LIQUIDADO ES:

CIFRA DE EXPORTACIÓN	
VOLUMEN DE FACTURACIÓN	
RELACIÓN ENTRE CIFRA DE EXPORTACIÓN Y VOLUMEN DE FACTURACIÓN EN EL ÚLTIMO EJERCICIO LIQUIDADO (Marcar con una X)	<input type="checkbox"/> Más del 70% <input type="checkbox"/> Entre el 41 y el 70% <input type="checkbox"/> Entre el 10 y el 40% <input type="checkbox"/> Menos del 10% <input type="checkbox"/> No exporta



Este criterio sólo se valorará para el caso de Misiones Comerciales Directas y Visitas Profesionales.

Para acreditar este punto, el solicitante tendrá que aportar Modelo 390 o correspondiente.

El que suscribe conoce y acepta las condiciones generales de las ayudas reguladas por el Decreto 210/2017, de 28 de noviembre, y DECLARA, bajo su responsabilidad, que:

- TIENE LA CONSIDERACIÓN DE PYME
- TODOS LOS DATOS EXPUESTOS EN ESTA SOLICITUD SON CORRECTOS Y VERACES (estos datos podrían ser verificados en posteriores controles a los solicitantes finalmente seleccionados).
- NO INCURRE EN NINGUNA DE LAS PROHIBICIONES PARA OBTENER LA CONDICIÓN DE BENEFICIARIO Y REUNIR LOS REQUISITOS ESTABLECIDOS EN LA NORMATIVA VIGENTE PARA OBTENER LAS AYUDAS SOLICITADAS.

El órgano de concesión, y con anterioridad a la propuesta de resolución, deberá requerir la presentación de la documentación que acredite la realidad de los datos contenidos en la declaración responsable, en cumplimiento de lo previsto en el apartado 4 del artículo 23 de la Ley 6/2011, de 23 de marzo, de Subvenciones de la Comunidad Autónoma de Extremadura, en relación con el artículo 69 de la Ley39/2015, de 1 de octubre del Procedimiento Administrativo Común de las Administraciones Públicas.

En.....,a..... de..... de 20.....

NOMBRE Y APELLIDOS DEL SOLICITANTE O REPRESENTANTE LEGAL (si la sociedad es de administración mancomunada, deberán indicarse expresamente los nombres de todos los administradores mancomunados y todos los documentos deberán estar firmados por ellos):

Nombre y Apellidos:

Nombre y Apellidos:

Nombre y Apellidos:

(Firma/s y sello)

**ANEXO III**

AYUDAS PARA LA PARTICIPACIÓN AGRUPADA EN ACCIONES DE PROMOCIÓN DE CARÁCTER INTERNACIONAL CONVOCADAS POR EXTREMADURA AVANTE SERVICIOS AVANZADOS A PYMES, SLU.

COMPANY PROFILE / PERFIL DE EMPRESA

1. INFORMACIÓN PRINCIPAL DE LA EMPRESA	
EMPRESA	
CIF	
PERSONA DE CONTACTO	
CARGO	
E-MAIL	
WEB	
DIRECCION	
CIUDAD	
CODIGO POSTAL	
PAIS	
TELEFONO	
MOVIL	

2. INFORMACIÓN ADICIONAL DE LA EMPRESA	
Principales Mercados Internacionales a los que Exporta (si procede)	
Mercados con los que tiene exclusividad (si procede)	
N.º de empleados	
Facturación último año – euros	
Idiomas hablados en su empresa	
Marcas	
Otra información de interés:	





3. CANAL DE DISTRIBUCIÓN DE INTERÉS – marcar con una X	
-	Agente
	Distribuidor
	Mayorista
	Minorista
	Otros (especificar):

4. ¿TIENE REPRESENTANTE EN EL PAÍS/ES OBJETIVO DE LA MISION?SI NO

En caso afirmativo, por favor detalle datos de contacto:

PAÍS	EMPRESA	PERSONA CONTACTO	MAIL	WEB	TELÉFONO	OTROS DATOS DE INTERÉS

5. CONTACTOS COMERCIALES EN EL (LOS) MERCADO (S) OBJETIVO DE ESTA MISIÓN COMERCIAL.

En caso de haber empresas/contactos con quienes le gustaría reunirse, por favor indíquelo a continuación:



PAÍS	EMPRESA	PERSONA CONTACTO	MAIL	WEB	TELÉFONO	OTROS DATOS DE INTERÉS

En caso de haber empresas/contactos con quienes NO le gustaría reunirse, por favor indíquelo a continuación:

PAÍS	EMPRESA	PERSONA CONTACTO	MAIL	WEB	TELÉFONO	OTROS DATOS DE INTERÉS



6. POR FAVOR, DESCRIBA BREVEMENTE (TEXTO DE MÁXIMO 100 PALABRAS) LOS OBJETIVOS DE SU EMPRESA AL PARTICIPAR EN ESTA ACCIÓN COMERCIAL:

7. DENTRO DE TODA SU GAMA DE PRODUCTOS/SERVICIOS, POR FAVOR INDIQUE CUAL(ES) ES(SON) EL(LOS) PRODUCTO(S)/SERVICIO(S) DE PREFERENCIA PARA EL(LOS) MERCADO(S) AL QUE VA DESTINADA ESTA ACCION.

(Describa productos, formatos... y señale en negrita el producto principal para este mercado)

8. DESCRIBA BREVEMENTE SU EMPRESA:

En.....,a..... de..... de 20.....

NOMBRE Y APELLIDOS DEL SOLICITANTE O REPRESENTANTE LEGAL (si la sociedad es de administración mancomunada, deberán indicarse expresamente los nombres de todos los administradores mancomunados y todos los documentos deberán estar firmados por ellos):

Nombre y Apellidos:

Nombre y Apellidos:

Nombre y Apellidos:

(Firma/s y sello)

**ANEXO IV****AYUDAS PARA LA PARTICIPACIÓN AGRUPADA EN ACCIONES DE PROMOCIÓN
DE CARÁCTER INTERNACIONAL CONVOCADAS POR EXTREMADURA AVANTE
SERVICIOS AVANZADOS A PYMES, SLU****DOCUMENTACIÓN JUSTIFICATIVA**

NOMBRE EMPRESA (O CORRESPONDIENTE):

NOMBRE COMPLETO ACCIÓN DE PROMOCIÓN:

INFORME DE RESULTADOS

Cumplimentar la información indicada a continuación:

Fechas exactas de la acción:	
Número total de reuniones mantenidas (en misiones comerciales directas):	
Número aproximado de contactos comerciales (en visitas profesionales y ferias):	
Valoración general de esta acción de promoción:	
Describa brevemente los resultados comerciales de la acción (detalle de resultados y/o acuerdos comerciales realizados):	
¿Estaría interesado en participar en las sucesivas actividades de promoción que se realicen en este mercado?	
¿Qué otros mercados les resultarían interesantes para su actividad comercial? Por favor, indíquelo.	

Este anexo tendrá que ir acompañado por la siguiente documentación:

- FOTOGRAFÍAS EN DESTINO CON EL LOGOTIPO DE FONDOS FEDER BIEN VISIBLES QUE JUSTIFIQUEN LA PARTICIPACIÓN DEL BENEFICIARIO EN LA ACCIÓN DE PROMOCIÓN.





- DECLARACIÓN RESPONSABLE CERTIFICANDO LA ASISTENCIA TODOS LOS DÍAS DE LA MISMA, DESDE EL DÍA DEL MONTAJE Y RECEPCIÓN DE STANDS HASTA LA FECHA OFICIAL DE FIN, MARCADA POR LA ORGANIZACIÓN FERIAL.
- CERTIFICADO DE ESTAR AL CORRIENTE DE PAGO CON LA SEGURIDAD SOCIAL VIGENTE EN LA FECHA DE FIRMA DE ESTE DOCUMENTO (ANEXO IV).
- CERTIFICADO DE ESTAR AL CORRIENTE DE PAGO CON LA AGENCIA TRIBUTARIA Y CERTIFICADO DE ESTAR AL CORRIENTE DE PAGO CON LA COMUNIDAD AUTÓNOMA DE EXTREMADURA, si no se encuentran vigentes los enviados a Extremadura Avante Servicios Avanzados a Pymes, SLU, para esta convocatoria.

En caso de haber presentado certificados vigentes para otra convocatoria, especificarla:

NOMBRE ACCIÓN:.....

En.....,a..... de..... de 20.....

NOMBRE Y APELLIDOS DEL SOLICITANTE O REPRESENTANTE LEGAL (si la sociedad es de administración mancomunada, deberán indicarse expresamente los nombres de todos los administradores mancomunados y todos los documentos deberán estar firmados por ellos):

Nombre y Apellidos:

Nombre y Apellidos:

Nombre y Apellidos:

(Firma/s y sello)

**ANEXO V**

INFORMACIÓN LOPD

Información básica sobre protección de datos	
Responsable:	Extremadura Avante Servicios Avanzados a Pymes, SLU
Delegado de Protección de Datos (DPO):	protecciondedatos@extremaduraavante.es
Finalidad:	La gestión de la tramitación para la concesión de subvenciones y/o ayudas en los términos legalmente previstos.
Legitimación:	El cumplimiento de una obligación legal y el cumplimiento de una misión que es realizada en interés público o en el ejercicio de poderes públicos
Destinatarios (cesiones o transferencias):	Sus datos podrán cederse entre las empresas del Grupo Avante, asimismo, se podrán ceder a organismos públicos autonómicos, estatales y europeos.
Derechos:	Tiene derecho a acceder, rectificar y suprimir los datos, así como otros derechos, como se explica en la información adicional.
Procedencia de los datos:	Directamente del propio Interesado o representante legal, de entidad privada, fuentes accesibles al público, Administraciones Públicas o Registros Públicos, según corresponda.
Información adicional:	Puede consultar la información adicional y detallada sobre protección de datos más abajo o en protecciondedatos@extremaduraavante.es

Extremadura Avante Servicios Avanzados a Pymes, SLU, es el Responsable del tratamiento de los datos personales y le informa de que estos datos se tratarán de conformidad con lo dispuesto en el Reglamento (UE)2016/679, de 27 de abril (RGPD), y la Ley Orgánica 3/2018, de 5 de diciembre (LOPDGDD), por lo que se le facilita la siguiente información del tratamiento:

Identidad del Responsable:

Extremadura Avante Servicios Avanzados a Pymes, SLU	NIF: B06253488 Avda. José Fernández López, 4 06800 Mérida (Badajoz) info@extremaduraavante.es
---	--





Fines y legitimación del tratamiento:

Finalidad:	Legitimación:
La gestión de la tramitación para la concesión de subvenciones y/o ayudas en los términos legalmente previstos.	El cumplimiento de una misión que es realizada en interés público o en el ejercicio de poderes públicos Artículo 6.1 letra e) RGPD El tratamiento es necesario para el cumplimiento de una obligación legal aplicable al responsable del tratamiento artículo 6.1 letra c) RGPD

Comunicación de los datos: Con carácter general, los datos serán comunicados entre nuestras empresas del Grupo. Asimismo, los datos podrán ser comunicados a organismos públicos autonómicos, estatales y europeos. Por regla general, no se comunicarán los datos a otros terceros, salvo que obtengamos su consentimiento o exista una obligación legal.

Más específicamente, podrían existir cesiones a: Organizaciones o personas directamente relacionadas con el responsable, Bancos, cajas de ahorro y cajas rurales, Otras entidades financieras, Otros órganos de la administración pública (Diario Oficial de Extremadura, Portal de Subvenciones, en el Portal de la Transparencia y la Participación Ciudadana, etc.) y Empresas pertenecientes al grupo empresarial. Y en particular, las que tengan origen en las acciones de control financiero que se lleven a cabo por los órganos competentes de la Junta de Extremadura, del Tribunal de Cuentas y, en su caso, de los correspondientes órganos de la Comunidad Europea, a tenor de la legalidad vigente reguladora de esta materia. Se remitirá a la Base de Datos Nacional de Subvenciones, a través del Servicio de Comercio, la información sobre las convocatorias y las resoluciones de concesión en los términos previstos en la Ley 6/2011, de 23 de marzo, de Subvenciones de la Comunidad Autónoma de Extremadura.

Transferencias internacionales de datos: Algunos de nuestros proveedores, como Microsoft, pueden encontrarse en jurisdicciones que generalmente no brindan las mismas garantías que en el Espacio Económico Europeo (EEE) en relación con el tratamiento de los datos personales. Garantizamos que se han establecido las salvaguardas necesarias a través de la firma de cláusulas contractuales tipo de la Comisión Europea que aseguren un nivel de protección equivalente al de la Unión Europea.

Criterios de conservación de los datos: Con carácter general, los datos no se conservarán durante más tiempo del necesario para mantener el fin del tratamiento o se conservarán mientras existan prescripciones legales que dictaminen su custodia. Y cuando ya no sea necesario para





ello, se suprimirán con medidas de seguridad adecuadas para garantizar la anonimización de los datos o la destrucción total de los mismos.

En aquellos casos en los que el Interesado haya prestado su consentimiento para boletines, listas, newsletters, etc. los datos se borrarán en cuanto retire su consentimiento.

Confidencialidad: Las autoridades, funcionarios y empleados públicos al servicio de la Junta de Extremadura, así como el personal de Extremadura Avante Servicios Avanzados a Pymes, SLU, que tengan acceso a los datos e información aportados quedan obligados a su adecuado uso y a guardar el más estricto sigilo respecto de su contenido. La transgresión de este deber les hará incurrir en las responsabilidades que proceda, así como al sometimiento al ejercicio de las competencias que corresponden a la Agencia Española de Protección de Datos, de conformidad con lo previsto en la Ley Orgánica 3/2018, de 5 de diciembre, de Protección de Datos Personales y garantía de los derechos digitales, y en las normas que las desarrollen y sean de aplicación.

Derechos que asisten al Interesado:

- Derecho al acceso a sus datos personales.
- Derecho de rectificación.
- Derecho de portabilidad, si corresponde.
- Derecho de supresión o de limitación.
- Derecho de oposición a su tratamiento.
- Derecho a retirar su consentimiento en cualquier momento sin que ello afecte a la licitud del tratamiento basado en el consentimiento previo a su retirada.
- Derecho a presentar una reclamación ante la Autoridad de control (www.aepd.es) si considera que el tratamiento no se ajusta a la normativa vigente.
- Datos de contacto para ejercer sus derechos:

Avda. José Fernández López, 4 06800 Mérida (Badajoz)

protecciondedatos@extremaduraavante.es





EXTRACTO del Acuerdo de 16 de mayo de 2022, del Consejero Delegado, por el que se realiza la convocatoria de las ayudas por Extremadura Avante Servicios Avanzados a Pymes, SLU, para la participación agrupada en la Misión Comercial Directa Estados Unidos (Miami), Misión Comercial Directa Kazajistán, Misión Comercial Directa Dubái y Misión Comercial Directa Cuba, para el ejercicio 2022. (2022AC0045)

BDNS (Identif.): 627229

De conformidad con lo previsto en los artículos 17.3 b y 20.8 a de la Ley 38/2003, de 17 de noviembre, General de Subvenciones, se publica el extracto de la convocatoria cuyo texto completo puede consultarse en la Base de Datos Nacional de Subvenciones (<http://www.infosubvenciones.gob.es>) y en el presente DOE.

Primero. Beneficiarios.

Las personas físicas, las personas jurídicas, y los consorcios de exportación que tengan la consideración de Pyme que ejerzan una actividad económica en el territorio de la Comunidad Autónoma de Extremadura, incluyendo las comunidades de bienes o cualquier otro tipo de unidad económica o patrimonio separado que, aun careciendo de personalidad jurídica, puedan llevar a cabo los proyectos, actividades o comportamientos o se encuentren en la situación que motiva la concesión de la ayuda y que ejerzan una actividad económica propia, y que cumplan con los requisitos exigidos en el artículo 2 del acuerdo.

Segundo. Convocatoria y objeto.

El presente acuerdo tiene por objeto realizar la convocatoria de las ayudas en especie, en régimen de concurrencia competitiva y en cumplimiento del Decreto 210/2017, de 28 de noviembre, publicado en DOE n.º 232, de 4 de diciembre de 2017, para la realización de las siguientes acciones de promoción de carácter internacional.

Misión Comercial Directa Estados Unidos (Miami) 2022.

(Misión Comercial Directa 3).

Código de la Acción de Promoción: MCD22USAM.

Miami y alrededores (Estados Unidos), del 11 al 16 de septiembre de 2022.1.

Acción de Carácter Multisectorial.

Sectores preferentes: Sectores agroalimentarios.

Misión Comercial Directa Kazajistán 2022.

(Misión Comercial Directa 7).



Código de la Acción de Promoción: MCD22KAZA.

Almaty y/o Astaná y alrededores (Kazajistán), del 2 al 6 de octubre de 2022.1

Acción de Carácter Multisectorial.

Sectores preferentes: Industrias manufactureras agroalimentarias, Maquinaria y equipos para agricultura, Maquinaria y equipos para industria minera, Tecnologías aplicadas a la agricultura.

Misión Comercial Directa Dubái 2022.

(Misión Comercial Directa 2).

Código de la Acción de Promoción: MCD22DUB.

Dubái y alrededores (EAU), del 23 al 27 de octubre de 2022.1

Acción de Carácter Multisectorial.

Sectores preferentes: Bioconstrucción, Energético, Ingeniería-Construcción, Medio Ambiente, Reciclaje, Tecnologías aplicadas a la agricultura, Tecnologías para la depuración y tratamiento de aguas.

Misión Comercial Directa Cuba 2022.

(Misión Comercial Directa 4).

Código de la Acción de Promoción: MCD22CUBA.

La Habana y alrededores (Cuba), del 13 al 17 de noviembre de 2022. 1

Acción de Carácter Multisectorial.

Sectores preferentes: Cereales, Conservas cárnicas, Aceite de oliva, Turismo y servicios auxiliares, Ingeniería-construcción, Energético (energías renovables), Materiales de construcción.

¹ El solicitante debe tener en cuenta que, por necesidades de la organización del evento, las fechas/horarios de vuelos definitivos de ida y vuelta se notificarán de forma previa a la acción de promoción.

Tercero. Bases reguladoras.

El Decreto 210/2017, de 28 de noviembre, por el que se establece las bases reguladoras de las ayudas para la participación agrupada en Acciones de Promoción de carácter internacional convocadas por Extremadura Avante Servicios Avanzados a Pymes, SLU.

Cuarto. Cuantía.

Las ayudas recogidas en esta convocatoria se imputarán con cargo a la transferencia presupuestaria que figura en los Presupuestos Generales de la Comunidad Autónoma de Extremadura del ejercicio 2022, con cargo a la transferencia presupuestaria denominada TE: "2022_Extremadura Avante Servicios Avanzados Pymes. Ayudas para Acciones de Promoción



Internacional”, Sección 14 “Consejería de Economía, Ciencia y Agenda Digital”, en el Servicio 14003 “Secretaría General de Economía y Comercio” y en el programa 341A “Comercio de calidad y Artesanía Extremeña” a favor de la sociedad “Extremadura Avante Servicios Avanzados a Pymes, SLU,” con cargo a la Aplicación Presupuestaria 2022.14.14003.341A.74303, código 20170254.

La transferencia está cofinanciada en un 80% por Fondo FEDER: Programa Operativo FEDER de Extremadura 2014-2020 o en su defecto el eje que corresponda, y se encuadra en el Eje Prioritario 3 «Mejorar la competitividad de las PYME, del sector agrícola (en el caso del FEADER) y del sector de la pesca y la acuicultura (en el caso del FEMP)», prioridad de la Inversión 3.4 Apoyo a la capacidad de las PYME para crecer en los mercados regionales, nacionales e internacionales y en los procesos de innovación, Objetivo específico 3.4.1. «Promover el crecimiento y la consolidación de las PYME, en particular mejorando su financiación, tecnología y acceso a servicios de apoyo avanzados, incluyendo los sectores agrícolas, pesquero, marino, marítimo, turístico, cultural, comercial y de rehabilitación de edificación, así como a las PYME y personas autónomas dedicados al comercio minorista o venta ambulante».

Para la acción de promoción objeto de la convocatoria, se indican el importe máximo y la cuantía máxima de la ayuda por beneficiario:

Misión Comercial Directa Estados Unidos (Miami) 2022.

(Misión Comercial Directa 3).

Importe máximo: 25.000,00 €.

Importe máximo de la ayuda por beneficiario: 5.000,00 €.

Número máximo de beneficiarios a seleccionar: 5.

Misión Comercial Directa Kazajistán 2022.

(Misión Comercial Directa 7).

Importe máximo: 20.000,00 €.

Importe máximo de la ayuda por beneficiario: 5.000,00 €.

Número máximo de beneficiarios a seleccionar: 4.

Misión Comercial Directa Dubái 2022.

(Misión Comercial Directa 2).

Importe máximo: 25.000,00 €.

Importe máximo de la ayuda por beneficiario: 5.000,00 €.

Número máximo de beneficiarios a seleccionar: 5.



Misión Comercial Directa Cuba 2022.

(Misión Comercial Directa 4).

Importe máximo: 25.000,00 €.

Importe máximo de la ayuda por beneficiario: 5.000,00 €.

Número máximo de beneficiarios a seleccionar: 5.

Quinto. Plazo de presentación de solicitudes.

El plazo para la presentación de solicitudes será de 6 días hábiles, y se computará a partir del día siguiente a la fecha de la publicación de la convocatoria y el presente extracto, en el Diario Oficial de Extremadura.

Mérida, 16 de mayo de 2022.

El Consejero Delegado de Extremadura Avante
Servicios Avanzados a Pymes, SLU,

MIGUEL BERNAL CARRIÓN



JUNTA DE EXTREMADURA

Consejería de Hacienda y Administración Pública

Secretaría General

Avda. Valhondo, s/n. 06800 Mérida

Teléfono: 924 005 012 - 924 005 114

e-mail: doe@juntaex.es