



[S U M A R I O]

I DISPOSICIONES GENERALES

Consejería de Educación y Empleo

Educación. Ayudas. Orden de 17 de marzo de 2023 por la que se aprueban las bases reguladoras de las subvenciones destinadas a ayudas de comedor escolar del alumnado de centros docentes sostenidos con fondos públicos. 17669

II AUTORIDADES Y PERSONAL

2. OPOSICIONES Y CONCURSOS

Consejería de Educación y Empleo

Cuerpos Docentes. Orden de 17 de marzo de 2023 por la que se convoca el procedimiento de selección y nombramiento de directores y directoras de los centros docentes públicos no universitarios de la Comunidad Autónoma de Extremadura. 17691



Cuerpos de Funcionarios Docentes. Tribunales. Resolución de 20 de marzo de 2023, de la Dirección General de Personal Docente, por la que se regula la composición, nombramiento y funcionamiento de los órganos de selección que han de juzgar procesos selectivos para ingreso, acceso y adquisición de nuevas especialidades del personal docente..... **17726**

III**OTRAS RESOLUCIONES****Consejería de Hacienda y Administración Pública**

Convenios. Resolución de 10 de marzo de 2023, de la Secretaría General, por la que se da publicidad al Convenio para el desarrollo de programas formativos de Formación Profesional Dual en el sistema educativo entre la Consejería de Educación y Empleo y Cerveza Artesana Belona, CB, para el ciclo formativo de Grado Superior en Administración y Finanzas del IES Turgalium de Trujillo. **17745**

Convenios. Resolución de 10 de marzo de 2023, de la Secretaría General, por la que se da publicidad al Convenio para el desarrollo de programas formativos de Formación Profesional Dual en el sistema educativo entre la Consejería de Educación y Empleo y Eviosys Embalajes España, SAU, para el ciclo formativo de Grado Medio en Mantenimiento Electromecánico del IES Sáenz de Buruaga de Mérida. **17753**

Convenios. Resolución de 10 de marzo de 2023, de la Secretaría General, por la que se da publicidad al Convenio para el desarrollo de programas formativos de Formación Profesional Dual en el sistema educativo entre la Consejería de Educación y Empleo y María Fernández Ortiz, para el ciclo formativo de Grado Superior en Ganadería y Asistencia en Sanidad Animal del Centro de Formación del Medio Rural de Don Benito. **17761**

Convenios. Resolución de 10 de marzo de 2023, de la Secretaría General, por la que se da publicidad al Convenio para el desarrollo de programas formativos de Formación Profesional Dual en el sistema educativo entre la Consejería de Educación y Empleo y Guadiavet, CB, para el ciclo formativo de Grado Superior en Ganadería y Asistencia en Sanidad Animal del Centro de Formación del Medio Rural de Don Benito. **17769**

Convenios. Resolución de 10 de marzo de 2023, de la Secretaría General, por la que se da publicidad al Convenio para el desarrollo de programas formativos de Formación Profesional Dual en el sistema educativo entre la Consejería de Educación y Empleo y Explotaciones Agrarias Hermanos Durán, SL, para el ciclo formativo de Grado Medio en Producción Agropecuaria del IES Ntra. Sra. de Bótoa de Badajoz..... **17777**



Convenios. Resolución de 10 de marzo de 2023, de la Secretaría General, por la que se da publicidad al Convenio para el desarrollo de programas formativos de Formación Profesional Dual en el sistema educativo entre la Consejería de Educación y Empleo e Hiper Tambo, SL, para el ciclo formativo de Grado Superior de Gestión de Ventas y Espacios Comerciales del IES Ágora de Cáceres. **17785**

Convenios. Resolución de 10 de marzo de 2023, de la Secretaría General, por la que se da publicidad al Convenio para el desarrollo de programas formativos de Formación Profesional Dual en el sistema educativo entre la Consejería de Educación y Empleo y Juan Carlos Pastor Buendía, para el ciclo formativo de Grado Superior en Ganadería y Asistencia en Sanidad Animal del Centro de Formación del Medio Rural de Don Benito. **17793**

Convenios. Resolución de 10 de marzo de 2023, de la Secretaría General, por la que se da publicidad a la Adenda al Convenio de Colaboración entre la Consejería de Medio Ambiente y Rural, Políticas Agrarias y Territorio y el Grupo de Acción Local "Asociación para el Desarrollo de la Comarca de Olivenza (ADERCO)" para la aplicación del Enfoque LEADER del Programa de Desarrollo Rural 2014-2020 en Extremadura, firmado el día 25 de noviembre de 2016. ... **17801**

Convenios. Resolución de 20 de marzo de 2023, de la Secretaría General, por la que se da publicidad al Protocolo General de Actuación entre la Junta de Extremadura y la Fundación Casa Misericordia el Pilar de Almendralejo para el funcionamiento de un Centro de Recuperación Conductual y Cuidados Continuados en Almendralejo (Unidad de Atención para Personas con Trastorno de Conducta y Unidad de Atención a Personas en Estado de Mínima Conciencia)..... **17810**

Consejería de Educación y Empleo

Enseñanza no Universitaria. Resolución de 15 de marzo de 2023, de la Consejera, por la que se dispone la implantación de enseñanzas en centros docentes públicos no universitarios de la Comunidad Autónoma de Extremadura, para el curso 2023-2024. **17818**

Enseñanza no Universitaria. Ayudas. Resolución de 16 de marzo de 2023, de la Consejera, por la que se hace pública la composición de la Comisión de Valoración prevista en la Resolución de 5 de diciembre de 2022, por la que se convocan ayudas para el alumnado de enseñanzas postobligatorias no universitarias, matriculados en centros públicos de la Comunidad Autónoma de Extremadura, para el curso 2022/2023. **17821**

Educación. Ayudas. Resolución de 16 de marzo de 2023, de la Dirección General del Ente Público Extremeño de Servicios Educativos Complementarios, por la que se hace pública la composición de la Comisión de Valoración de la convocatoria de ayudas individualizadas de transporte y/o comedor escolar para el curso 2022/2023. **17822**



Consejería para la Transición Ecológica y Sostenibilidad

Impacto ambiental. Resolución de 7 de marzo de 2023, de la Dirección General de Sostenibilidad, por la que se formula informe ambiental estratégico, en la forma prevista en la Ley 16/2015, de 23 de abril, de protección ambiental de la Comunidad Autónoma de Extremadura, del Plan Parcial del Sector SUP 404 del Área de Reparto 42 del Plan General de Ordenación Urbana de Almendralejo. Expte.: IA22/791..... **17824**

Impacto ambiental. Resolución de 8 de marzo de 2023, de la Dirección General de Sostenibilidad, por la que se formula informe de impacto ambiental del proyecto "Concesión de aguas subterráneas para riego de 76,51 hectáreas de viñedo y pistachos", cuyo promotor es D. Moisés Díaz Megías, en el término municipal de Badajoz. Expte.: IA20/0069. **17833**

Impacto ambiental. Resolución de 8 de marzo de 2023, de la Dirección General de Sostenibilidad, por la que se formula informe de impacto ambiental del proyecto "Modificación de características de una concesión de aguas subterráneas para ampliar la superficie de riego en 10,5432 ha, sumando un total de 24,8582 ha", cuyo promotor es D. Francisco Alegre Hernández, en el término municipal de Navalmoral de la Mata. Expte.: IA20/0319. **17859**

Impacto ambiental. Resolución de 8 de marzo de 2023, de la Dirección General de Sostenibilidad, por la que se formula informe de impacto ambiental del proyecto "Puesta en riego por goteo de 89,73 ha de olivar", a ubicar en el término municipal de Lobón, cuyo promotor es D. Ángel María Barahona Fernández. Expte.: IA21/0792. **17885**

Impacto ambiental. Resolución de 13 de marzo de 2023, de la Dirección General de Sostenibilidad, por la que se formula declaración de impacto ambiental del proyecto de "Aprovechamiento de un recurso de la Sección A) denominado Almendral", cuya promotora es Transportes José Miguel y Juan Manuel, SL, en el término municipal de Almendral (Badajoz). Expte.: IA21/0310..... **17907**

V

ANUNCIOS

Consejería para la Transición Ecológica y Sostenibilidad

Información pública. Anuncio de 7 de marzo de 2023 por el que se somete a información pública la petición de autorización administrativa previa de las instalaciones correspondientes al proyecto denominado "Variante de LAMT "Los Santos" a 15 kV, entre los apoyos A180723 y A180684, en el término municipal de Zafra (Badajoz)". Expte.: 06/AT-1788/18315. ... **17948**



Diputación Provincial de Badajoz

Convenios. Anuncio de 16 de marzo de 2023 sobre Convenio entre la Asamblea de Extremadura y la Diputación Provincial de Badajoz..... **17950**

Ayuntamiento de Alcuéscar

Procesos selectivos. Anuncio de 16 de marzo de 2023 sobre las bases para proveer una plaza de Auxiliar Administrativo. **17960**

Ayuntamiento de Azuaga

Procesos selectivos. Anuncio de 15 de marzo de 2023 sobre convocatoria de selección de dos plazas de Oficiales de Primera de la Construcción. **17962**

Ayuntamiento de Casas del Castañar

Procesos selectivos. Anuncio de 15 de marzo de 2023 sobre las bases que regirán la convocatoria para la provisión en propiedad, por el procedimiento de concurso-oposición acceso libre, de una plaza de Auxiliar de Administración General, subescala Auxiliar, vacante en la plantilla de personal laboral fijo. **17963**

Ayuntamiento de Moraleja

Procesos selectivos. Anuncio de 17 de marzo de 2023 sobre convocatoria para cubrir una plaza de Agente de Policía Local. **17979**

Particulares

Cooperativas. Información pública. Anuncio de 16 de marzo de 2023 sobre transformación Servimayor Losar, Sociedad Cooperativa en Sociedad de Responsabilidad Limitada. **17980**

Feval Gestión de Servicios, SLU

Procesos selectivos. Anuncio de 20 de marzo de 2023 sobre rectificación de Oferta Pública de Empleo de Peón de Mantenimiento para el Proyecto Hospital Provincial de Badajoz. **17981**

**I****DISPOSICIONES GENERALES****CONSEJERÍA DE EDUCACIÓN Y EMPLEO**

ORDEN de 17 de marzo de 2023 por la que se aprueban las bases reguladoras de las subvenciones destinadas a ayudas de comedor escolar del alumnado de centros docentes sostenidos con fondos públicos. (2023050064)

I

Las perturbaciones provocadas por la guerra de agresión de Rusia contra Ucrania están haciendo mella en la economía mundial y reforzando las presiones inflacionistas. La crisis energética está erosionando el poder adquisitivo de los hogares y lastrando la producción.

La crisis provocada por la guerra entre los citados países ha incidido de manera alarmante en el sector de la producción, los mercados mundiales de la energía y de los alimentos están notando la presión de la guerra, lo que quiere decir que también están sintiéndola la población.

Como consecuencia de esta realidad, el encarecimiento de la energía ha afectado considerablemente a otros sectores económicos muy dependientes de este elemento para su funcionamiento, como es el caso de los alimentos, que se ha visto profundamente afectado.

Rusia y Ucrania, son dos países que se encuentran entre los grandes productores de alimentos básicos. Gran parte del trigo, maíz y cebada del mundo sigue estando en Ucrania y Rusia, siendo Rusia uno de los tres mayores productores de crudo del mundo, además del segundo productor y el principal exportador de gas natural.

La alteración de los procesos de exportación y producción debido a la guerra está limitando cada vez más la disponibilidad de estos productos básicos. El acceso mundial al petróleo y al gas se ha reducido notablemente.

Puede concluirse, pues, que asistimos a un escenario caracterizado por una agudización del incremento generalizado de costes de las materias primas y de los bienes intermedios, que se suma a la situación de desequilibrio entre la oferta y la demanda en las cadenas de producción, a causa de la rápida recuperación económica tras la eliminación de las medidas restrictivas motivadas por la pandemia, generando todo ello una evolución económica caracterizada por una elevada tasa de inflación y una ralentización del crecimiento productivo.

Frente a esta situación de crisis, han de adoptarse, desde los poderes públicos, aquellas medidas que puedan dar respuesta a las consecuencias económicas y sociales de los acontecimientos descritos.



El artículo 7.1. del Estatuto de Autonomía de Extremadura, en la redacción dada por la Ley Orgánica 1/2011, de 28 de enero, de reforma del Estatuto de Autonomía de la Comunidad Autónoma de Extremadura, establece que los poderes públicos regionales ejercerán sus atribuciones con las finalidades primordiales de promover las condiciones de orden social, político, cultural o económico, para que la libertad y la igualdad de los extremeños, entre sí y con el resto de los españoles, sean reales y efectivas, remover los obstáculos que impidan o dificulten su plenitud y facilitar la participación de todos en la vida política, económica, cultural y social de Extremadura, en su contexto de libertad, justicia y solidaridad.

Nos encontramos en un momento crucial en el que el gobierno autonómico prima la protección social, no solo como forma de apoyar de manera convencida a las familias en un periodo de máxima incertidumbre, sino también como garantía para mantener la cohesión social.

II

Las bases reguladoras contenidas en esta orden presentan como objetivo primordial, dentro del mencionado escenario, operar como cortafuegos contra la crisis sanitaria, económica y social derivadas de la pandemia Covid-19 y las perturbaciones provocadas por la guerra de agresión de Rusia contra Ucrania, hechos estos últimos que están erosionando el poder adquisitivo de los hogares y lastrando la producción.

Ante el aumento del coste de la vida derivado de la inflación que está afectando especialmente a las clases medias y bajas, la Administración educativa ha previsto a través de estas bases reguladoras la prestación del servicio de comedor escolar, de forma gratuita, para todo el alumnado que tenga la condición de usuario del servicio de comedor escolar en los centros docentes sostenidos con fondos públicos de la Consejería con competencias en materia de educación, independientemente de la renta familiar.

Si a lo expuesto, se añade el elemento de incertidumbre que provocan los factores de tensión política y conflicto bélico en Europa, la inestabilidad de las variables socioeconómicas, marcada por un fenómeno inflacionario que registra constantes subidas de los precios de materias primas, bienes intermedios, energía y combustibles, unimos la persistencia de la crisis sanitaria y su imprevisible evolución, puede entenderse que el tejido empresarial y productivo, así como la economía de las familias, esté sufriendo importantes desequilibrios, que es necesario enfrentar desde el interés general, la solidaridad y el esfuerzo colectivo.

III

La intervención que se pretende con la regulación contenida en la presente orden está dirigida a promover una finalidad pública orientada a frenar el deterioro económico de las familias.



El comedor escolar es un servicio complementario que se presta en los centros educativos y desempeña una destacada función social y educativa. Los comedores escolares, además de cumplir una función de alimentación y nutrición relacionada con la educación de la salud, están integrados en la vida y organización de los centros educativos de tal manera que su programación, desarrollo y evaluación forma parte de la programación general anual del centro educativo.

El comedor escolar incide directamente en el bienestar infantil. Permite a los niños y a las niñas acceder a la comida diaria, adecuada, saludable, esencial para el buen desarrollo físico, y es garantía y espacio para el disfrute de sus derechos: educación, alimentación, desarrollo, protección y juego. El comedor, junto con las actividades del mediodía, es una oportunidad educativa que impacta en hábitos de vida saludable.

Pero no solo ello, sino que también incide en las familias permitiendo la conciliación en aquellas que no pueden dejar de trabajar o que necesitan trabajar.

Los poderes públicos deben recorrer un importante camino que permita ampliar la cobertura y llegar al comedor escolar universal y gratuito como parte del derecho a la educación.

En este sentido, el apoyo a las familias se concreta en la definición de unas ayudas directas, cuyas cuantías se calcularán teniendo en cuenta el precio público establecido para el servicio de comedor escolar, de acuerdo con la Ley de Tasas y Precios Públicos de la Comunidad Autónoma de Extremadura y la Ley de Presupuestos de la Comunidad Autónoma de Extremadura y el número de comidas que el alumnado tenga que realizar fuera del domicilio familiar.

Así pues, las ayudas públicas a la sostenibilidad económica de las familias se pretende articular a través de una ayuda que se realizará en un único pago, al finalizar el curso escolar, mediante transferencia a la cuenta bancaria una vez el solicitante haya acreditado el cumplimiento de la finalidad de la ayuda.

A este respecto, dicha ayuda, cuyo otorgamiento constituye el objeto de la presente orden, se rige por la Ley 6/2011, de 23 de marzo, de Subvenciones de la Comunidad Autónoma de Extremadura.

IV

La disposición dineraria que se articula cumple, conceptualmente, los requisitos previstos en el artículo 2 de la ley 6/2011, de 23 de marzo: a) su entrega se realiza sin contraprestación directa a la Administración de las personas beneficiarias de los fondos; b) está sujeta a la concurrencia de una situación económica, esto es, la afectación económica perjudicial sufrida por las familias cuyos hijos/as son beneficiarios/as del servicio de comedor escolar por el



encarecimiento de los alimentos; y c) el objeto de la financiación está vinculado a la finalidad pública de garantizar la sostenibilidad económica de las familias.

En lo que se refiere a la cuestión del procedimiento de concesión, se opta por el sistema de concesión directa, mediante convocatoria, prevista en la Ley 6/2011, de 23 de marzo.

La aplicación del régimen de ayudas de referencia está sujeta a plazo determinado de vigencia.

En este sentido, su finalidad se ajusta a la situación de crisis sanitaria y económica provocada por los efectos de la pandemia de Covid-19 y el panorama de ralentización de la economía, con el aumento de la inflación de precios, en un contexto de incertidumbre, en el escenario socio económico europeo a raíz del conflicto bélico entre Rusia y Ucrania, a lo que se une la inestabilidad en el mercado de la energía, así como las dificultades en garantizar el suministro energético en los próximos meses, factores todos ellos que inciden, de manera directa o indirecta, en una caída de la actividad económica en todos los sectores.

En consecuencia, se estima que la implementación de la convocatoria para el período comprendido de enero a junio del curso escolar 2022/2023 permite alcanzar el objetivo que se pretende con el régimen de ayudas, a expensas de la evolución que pueda darse en la inflación de los precios y, en particular, en el incremento del coste de la energía.

V

De conformidad con el artículo 10.4 del Estatuto de Autonomía de la Comunidad Autónoma de Extremadura, en su redacción dada por la Ley Orgánica 1/2011, de 28 de enero, corresponde a la Comunidad Autónoma, las competencias de desarrollo normativo y ejecución de la educación y la enseñanza en toda su extensión, niveles, grados, modalidades y especialidades.

Como principios rectores de los poderes públicos extremeños, señala el artículo 7 del Estatuto de Autonomía, en su apartado 14, que los poderes públicos velarán por la especial protección de aquellos sectores de población con especiales necesidades de cualquier tipo.

La Ley 4/2011, de 7 de marzo, de Educación de Extremadura establece en el apartado tercero del artículo 33 que "La Junta de Extremadura podrá complementar el sistema estatal mediante becas del alumnado y ayudas a las familias con la finalidad de garantizar la igualdad de todas las personas en el ejercicio del derecho a la educación".

El Decreto del presidente 41/2021, de 2 de diciembre, por el que se modifica la denominación y competencias de las Consejerías que conforman la Administración de la Comunidad Autónoma de Extremadura, atribuye, a la Consejería de Educación y Empleo, la competencia de desarrollo normativa y ejecución en materia de educación.



El artículo 22.2 de la Ley 6/2011, de 23 de marzo, de Subvenciones de la Comunidad Autónoma de Extremadura, dispone que, excepcionalmente, cuando por la naturaleza o características de la subvención no sea posible su tramitación por el procedimiento de concurrencia competitiva, podrá utilizarse el régimen de concesión directa mediante convocatoria pública, en virtud del cual las subvenciones podrán irse concediendo conforme se vayan solicitando por las personas interesadas, en base a los requisitos o criterios establecidos en las bases reguladoras, siempre que exista crédito presupuestario.

Por su parte, el artículo 29 del mencionado texto legal considera que, en virtud de este régimen excepcional de concesión directa por convocatoria pública, a que se refiere el apartado segundo del artículo 22, podrán irse concediendo subvenciones conforme se vayan solicitando por las personas interesadas, en la cuantía individualizada que resulte de la aplicación de los requisitos o criterios establecidos, siempre que exista crédito presupuestario en las aplicaciones y proyectos presupuestarios fijados en la convocatoria.

El procedimiento de concesión de las ayudas se tramitará por los padres, madres o tutores legales por medios electrónicos o no.

El artículo 16 de la Ley 6/2011, de 23 de marzo, dispone que las bases reguladoras de subvenciones se establecerán por decreto del presidente u orden del titular de la Consejería correspondiente o de aquella a la que estén adscritos los organismos o entidades públicas vinculadas a la misma o dependientes de ella, previo informe de la Abogacía General y de la Intervención General.

La presente orden se adecua a los principios de buena regulación contenidos en el artículo 129 de la Ley 39/2015, de 1 de octubre, del Procedimiento Administrativo Común de las Administraciones Públicas, en particular, a los principios de necesidad, eficacia, proporcionalidad, seguridad jurídica, transparencia y eficiencia. Así, de acuerdo con los principios de necesidad y eficacia, la iniciativa normativa se encuentra justificada por una razón de interés general, habiéndose identificado los fines perseguidos y entendiéndose que es el decreto el instrumento más adecuado para garantizar su consecución.

Por otra parte, las medidas contenidas en el mismo son adecuadas y proporcionadas a las necesidades que exigen su dictado, habiéndose constatado que no existen otras medidas menos restrictivas de derechos, o que impongan menos obligaciones a los destinatarios.

A su vez, como garantía del principio de seguridad jurídica, esta iniciativa normativa se adopta de manera coherente con el resto del ordenamiento jurídico, generando un marco normativo de certidumbre, que facilita su conocimiento y, en consecuencia, la actuación y toma de decisiones. Responde al principio de transparencia con los trámites de publicación en el Portal



de la Transparencia y los informes requeridos a los órganos consultivos de la administración autonómica.

Respecto al principio de eficiencia, no se imponen más cargas que las estrictamente necesarias.

Atendiendo a que la presente normativa afecta a los gastos e ingresos públicos futuros, la misma queda supeditada al cumplimiento de los principios de estabilidad presupuestaria y sostenibilidad financiera, así como a los principios de presupuesto anual, único y equilibrado consagrados en el artículo 78 del Estatuto de Autonomía de Extremadura.

VI

En materia de igualdad y de oportunidades entre mujeres y hombres, a los efectos de la Ley Orgánica 3/2007, de 22 de marzo, para la igualdad efectiva de mujeres y hombres, y de la Ley 8/2011, de 23 de marzo, de Igualdad entre Mujeres y Hombres y contra la Violencia de Género de Extremadura, la presente norma garantiza, al ofrecer apoyo económico para la estabilidad de las familias el derecho de los niños y de las niñas a ser beneficiarios/as.

En virtud de lo expuesto, de conformidad con los artículos 36 f) y 92.1 de la Ley 1/2002, de 28 de febrero, del Gobierno y de la Administración de la Comunidad Autónoma de Extremadura, y con el artículo 16 de la Ley 6/2011, de 23 de marzo, de Subvenciones de la Comunidad Autónoma de Extremadura,

DISPONGO

Artículo 1. Objeto.

1. La presente orden tiene por objeto promover la finalidad pública de contribuir a la sostenibilidad económica de las familias cuyos hijos/os son beneficiarios/as del servicio de comedor escolar y se encuentran escolarizados en centros docentes sostenidos con fondos públicos en la Comunidad Autónoma de Extremadura, como medio para mitigar las consecuencias negativas que para la economía de las familias extremeñas ha ocasionado la crisis sanitaria y el complejo escenario de los mercados internacionales.
2. El carácter excepcional de las ayudas contempladas en la presente orden se fundamenta en la situación de crisis sanitaria y económica provocada por los efectos de la pandemia Covid-19 y el panorama de ralentización de la economía, con el aumento de la inflación de precios, en un contexto de incertidumbre en el panorama socio-económico europeo, a raíz del conflicto bélico entre Rusia y Ucrania, a lo que se une la inestabilidad en el mercado de la energía, así como las dificultades en garantizar el suministro energético en los próximos meses, factores todos ellos que inciden, de manera directa o indirecta, en la economía familiar.



3. La concesión de las ayudas se tramitará en régimen de concesión directa, mediante convocatoria pública, en atención a razones de interés público que no hacen posible la aplicación de concurrencia competitiva, sostenida en la necesidad de aliviar la carga económica de las familias perjudicadas por el encarecimiento de los precios.
4. El alumnado que resulte beneficiario de las ayudas debe cumplir con los requisitos establecidos en el artículo 4 de esta orden.

Artículo 2. Régimen jurídico.

Las ayudas que se convoquen con este objeto se regirán por lo previsto en esta orden, lo establecido en la Ley 6/2011, de 23 de marzo, de Subvenciones de la Comunidad Autónoma de Extremadura, siendo igualmente de aplicación las disposiciones de carácter básico contenidas en la Ley 38/2003, de 17 de noviembre, General de Subvenciones y demás disposiciones básicas del Estado, las demás leyes aprobadas por la Asamblea de Extremadura, y las restantes normas de derecho administrativo, y, en su defecto, derecho privado que les fueran de aplicación.

Artículo 3. Situación subvencionable.

Se considera situación subvencionable la afectación económica perjudicial sufrida por las familias de los/as usuarios/as del servicio de comedor escolar debida al encarecimiento de los precios.

Las ayudas van destinadas a sufragar los gastos derivados del servicio de comedor escolar al alumnado usuario escolarizado en centros sostenidos con fondos públicos, con anterioridad a la publicación de la presente orden, siempre que el centro educativo no disponga de servicio de comedor escolar gestionado por la Administración educativa.

Artículo 4. Requisitos de los beneficiarios.

1. Los beneficiarios de estas ayudas deberán reunir los siguientes requisitos con carácter general:
 - a) Tener residencia familiar en Extremadura en la fecha de la solicitud o la condición de extremeño/a, de conformidad con la Ley 6/2009, de 17 de diciembre, del Estatuto de los extremeños en el exterior.
 - b) Ser poseedor de un número de identificación fiscal, ya sea de carácter definitivo o de carácter provisional, a fecha de finalización del plazo de presentación de solicitudes.



2. Además de los anteriores, habrán de reunir los requisitos de carácter específico que se determinan a continuación:

1º. Estar escolarizado/a en Educación Infantil, Enseñanza Primaria obligatoria en los centros docentes sostenidos con fondos públicos.

2º. Carecer el centro donde está escolarizado el alumnado de servicio de comedor escolar gestionado por la Administración educativa.

3º. Estar inscrito/a como usuario/a del comedor escolar en el primer trimestre del curso académico correspondiente al año en el que se publique la convocatoria.

3. De conformidad con lo previsto en el artículo 12.2 de la Ley de Subvenciones de la Comunidad Autónoma de Extremadura, no serán de aplicación las prohibiciones previstas en la Ley, para obtener la condición de beneficiario/as, en relación con el alumnado.

Artículo 5. Obligaciones de los beneficiarios.

El alumnado beneficiario de las ayudas reguladas por la presente orden está sometido a las obligaciones previstas en el artículo 13 de la Ley 6/2011, de 23 de marzo, de Subvenciones de la Comunidad Autónoma de Extremadura, y en particular, deberán:

a) Acreditar los requisitos exigidos para tener acceso a la subvención en la forma establecida en el anexo I a esta orden.

b) Acreditar la realización de la actividad o adoptar la conducta que fundamenta la concesión, en las condiciones establecidas en esta orden, en la forma prevista en el anexo II a esta orden.

c) Someterse a las actuaciones de seguimiento, comprobación, inspección y control, a efectuar por la Consejería con competencias en materia de educación, así como a las de control financiero establecidas en la Ley 5/2007, de 19 de abril, General de la Hacienda Pública de Extremadura.

d) Hallarse al corriente, con anterioridad a dictarse la propuesta de resolución y al pago, en el cumplimiento de sus obligaciones tributarias y frente a la Seguridad Social.

e) Comunicar a la entidad concedente, en su caso, la alteración de las condiciones tenidas en cuenta para la concesión de las subvenciones y la obtención concurrente de otras ayudas para la misma finalidad, procedentes de cualquier Administración o ente público, nacional o internacional, lo que podrá dar lugar a la modificación de la resolución de concesión.



- f) Acreditar los gastos efectuados mediante facturas o demás documentos de valor probatorio equivalente en el tráfico jurídico mercantil o con eficacia administrativa.
- g) Proceder al reintegro del importe de la ayuda en los supuestos contemplados en el artículo 18 de la presente orden.
- h) El/la solicitante al formular la instancia acepta estas bases reguladoras.

Artículo 6. Importe y criterios para la determinación de la cuantía de ayuda.

1. La cuantía de la ayuda se calculará teniendo en cuenta los siguientes criterios:
 - a) El precio público establecido para el servicio de comedor escolar de acuerdo con la Ley de Tasas y Precios Públicos de la Comunidad de Extremadura y por las actualizaciones previstas en las leyes de Presupuestos de la Comunidad Autónoma.
 - b) Número de comidas que el alumnado tenga que realizar fuera del domicilio familiar.
2. Para el cálculo de las cuantías de las ayudas a conceder se tendrá en cuenta el período que abarca desde el mes de enero a junio del curso correspondiente al año de publicación de la convocatoria de las ayudas.
3. Estas cuantías podrán ser actualizadas en las correspondientes resoluciones de convocatoria que se deriven de estas bases reguladoras, en función de la variación del índice de precios, del año inmediato anterior al de la convocatoria.

Artículo 7. Solicitudes y documentación.

1. Los/as padres, madres o tutores legales formalizarán las solicitudes de ayuda según el modelo que se acompaña como anexo I a la presente orden. No obstante, las convocatorias podrán modificar y actualizar el modelo.
2. Las solicitudes serán dirigidas al centro sostenido con fondos públicos en que está matriculado el alumnado.
3. Las solicitudes se podrán presentar:
 - a) En los registros de la Consejería con competencias en materia de educación, en los centros de atención administrativa, en las oficinas de respuesta personalizada, o en cualquiera de los registros u oficinas a que se refiere el artículo 7.1 del Decreto 257/2009, de 18 de diciembre, por el que se implanta un Sistema de Registro Único en el ámbito de la Comunidad Autónoma de Extremadura y se regulan las funciones administrativas



del mismo, en concordancia con lo dispuesto en el artículo 16.4 de la Ley 39/2015, de 1 de octubre, del Procedimiento Administrativo Común de las Administraciones Públicas. En el caso de que optaran por presentar su solicitud en una oficina de correos, lo harán en sobre abierto para que la instancia sea fechada y sellada antes de ser certificada.

b) O por medios electrónicos, preferentemente en el Registro Electrónico de la Junta de Extremadura ubicado en la siguiente dirección electrónica (<https://sede.gobex.es/SEDE/registroGeneral/registroGeneral.jsf>) mediante el modelo normalizado disponible en el Portal Ciudadano de la Junta de Extremadura de acuerdo con el Decreto 225/2014, de 14 de octubre, de régimen jurídico de administración electrónica de la Comunidad Autónoma de Extremadura, o en cualquiera de los registros electrónicos referidos en el artículo 16.4.a) de la Ley 39/2015, de 1 de octubre, del Procedimiento Administrativo Común de las Administraciones Públicas.

4. Las personas interesadas que utilicen medios electrónicos deberán disponer para la autenticación y para la firma electrónica de las mismas de certificado electrónico en vigor, y, si no dispone de ellos, la dirección electrónica para su obtención es:
<http://www.cert.fnmt.es/>
5. Si la solicitud no reúne los requisitos establecidos, el órgano gestor requerirá a la persona interesada para que la subsane en el plazo máximo e improrrogable de 10 días hábiles, indicándole que si no lo hiciese se le tendrá por desistido de su solicitud, previa resolución que deberá ser dictada en los términos previstos en el artículo 68 de la Ley 39/2015, de 1 de octubre, del Procedimiento Administrativo Común de las Administraciones Públicas.
6. En la solicitud se consigna un apartado relativo al consentimiento expreso del/la beneficiario/a al órgano gestor para recabar la certificación acreditativa de estar al corriente de sus obligaciones tributarias con la Agencia Estatal de Administración Tributaria, con la Hacienda Autonómica y con la Seguridad Social. En caso de que el/la beneficiario/a no la suscriba deberá aportar, junto con la solicitud, la referida certificación.
7. A la solicitud acompañará el "Alta de terceros" del alumnado, referido a la cuenta bancaria en que desea se le ingrese la ayuda. No obstante, en el caso de encontrarse de alta, deberán reflejar los veinte dígitos de la cuenta bancaria en el anexo I.
8. En cuanto al Documento de Identificación Fiscal, el órgano gestor lo recabará de oficio. En el caso de que se oponga de manera expresa a tal actuación, la persona interesada quedará obligada a aportar fotocopia compulsada del documento. En cualquier caso, el número de identificación fiscal de la persona interesada debe coincidir con el/la titular de la cuenta bancaria que se especifica para el cobro de la ayuda.



9. La Dirección de los centros docentes sostenidos con fondos públicos comprobará las solicitudes y la documentación presentada por los/las solicitantes, y, si procede, recabará de los/las mismos/as los documentos que falten y lo remitirá a la Delegación Provincial de Educación correspondiente junto con la siguiente documentación:

- a) Certificación de la Dirección del centro docente sostenido con fondos públicos, referida al número total de solicitudes presentadas por el alumnado del mismo, según el modelo que figura en los anexos II o III, y sin perjuicio de su actualización en las sucesivas convocatorias.
- b) Certificación de la Dirección del centro docente sostenido con fondos públicos que acredite que el/la solicitante es usuario/a del servicio de comedor escolar con anterioridad a la publicación de la convocatoria de ayudas en el Diario Oficial de Extremadura.

Artículo 8. Publicación y plazo de presentación de solicitudes.

1. Tal como establece el artículo 20.8 de la Ley 38/2003, de 17 de noviembre, General de Subvenciones, para garantizar el derecho de la ciudadanía a conocer las subvenciones convocadas, tanto la convocatoria como un extracto de la misma, serán publicadas en el Diario Oficial de Extremadura.
2. El plazo de presentación de solicitudes destinadas a la participación en la convocatoria comprenderá, desde el día siguiente al de la publicación simultánea en el Diario Oficial de Extremadura (<http://doe.juntaex.es>) de la resolución de convocatoria y del extracto previsto en el artículo 20.8 a) de la Ley 38/2003, de 17 de noviembre, General de Subvenciones y por el plazo máximo de dos meses.
3. Únicamente podrá formularse una solicitud por alumno/a. En el supuesto de que se presentara más de una por el/la mismo/a alumno/a, sólo podrá tramitarse la primera petición formulada, con inadmisión de las posteriores.
4. La presentación de la solicitud producirá los siguientes efectos:
 - a) Supondrá el conocimiento y aceptación por el/a solicitante el contenido de la presente orden.
 - b) Conllevará la autorización para la consulta u obtención de documentos que hayan sido elaborados por cualquier Administración pública, necesarios para la tramitación del otorgamiento de la ayuda, debiendo constar el consentimiento expreso de los titulares de los datos respecto de la circunstancia de hallarse al corriente en las obligaciones con la Agencia Estatal de Administración Tributaria, la Hacienda Autonómica y la Tesorería General de la Seguridad Social.



- c) No presentación de documentos que hayan sido aportados anteriormente ante cualquier Administración.

Si constara en el procedimiento la oposición a la consulta y obtención de documentos, o, excepcionalmente, si la Administración no pudiera recabar los documentos necesarios para la tramitación del procedimiento de otorgamiento de la ayuda, el/la solicitante deberá ser requerido/a para que aporte la información necesaria.

5. El inicio del cómputo del plazo para resolver y notificar la resolución del procedimiento vendrá determinado por la fecha y hora de presentación de la solicitud en las formas previstas en el apartado tercero del artículo 7.

Artículo 9. Procedimiento de concesión.

1. Estas ayudas se tramitarán mediante el procedimiento de concesión directa, mediante convocatoria abierta, en atención a razones de interés público que no hacen posible la aplicación del régimen de concurrencia competitiva, sostenidas en la necesidad de aliviar la carga económica de las familias extremeñas perjudicadas por el encarecimiento de los precios y el incremento generalizado de costes de las materias primas y de los bienes intermedios, con el objeto de contribuir a su bienestar mediante el otorgamiento de apoyo financiero público, unidas al interés social de los comedores escolares como servicio complementario que se presta en los centros educativos y que desempeña una destacada función social y educativa.
2. El plazo máximo de vigencia de la convocatoria a los efectos de presentación de las solicitudes contempladas será de dos meses a partir del día siguiente al de la publicación de la resolución de convocatoria en el Diario Oficial de Extremadura. (<https://doe.juntaex.es>)
3. El procedimiento se iniciará de oficio a través de convocatoria pública mediante resolución de la presidenta del Ente Público Extremeño de Servicios Educativos Complementarios, que se ajustará a las bases reguladoras establecidas en la presente orden y que se publicará en el Diario Oficial de Extremadura y en el Portal de Subvenciones de la Comunidad Autónoma.

Artículo 10. Órganos de ordenación e instrucción.

1. Corresponde a la Unidad Económico Administrativa del Ente Público Extremeño de Servicios Educativos Complementarios, la ordenación e instrucción del procedimiento de concesión de las ayudas reguladas en la presente orden, con la colaboración de los centros docentes sostenidos con fondos públicos donde se encuentren escolarizados los/as alumnos/as.



2. Para la valoración de las solicitudes presentadas se constituirá una Comisión de Valoración integrada por los siguientes miembros:

- Presidente/a: Persona titular de la Unidad Económico-Administrativa, o persona en quien delegue.
- Vocales: Dos representantes de la Unidad Económico-Administrativa, un representante del Servicio de Inspección y un representante de cada Delegación Provincial de Educación, designados por el órgano de instrucción.
- Secretario/a: Un/a funcionario/a de la Dirección General del Ente Público Extremeño de Servicios Educativos Complementarios, designado por su titular.

Los nombramientos serán publicados en el Diario Oficial de Extremadura.

3. En caso de ausencia, vacante o enfermedad, tanto los vocales como el/la secretario/a podrán ser sustituidos por algún/a funcionario/a adscrito al Servicio de la Unidad Económico-Administrativa, publicándose en los tabloneros de anuncios de la Consejería y de las Delegaciones Provinciales.

4. La Comisión de Valoración se regirá, en cuanto a su constitución y funcionamiento, por lo dispuesto para los órganos colegiados en la sección 3.a del capítulo II del título preliminar de la Ley 40/2015, de 1 de octubre, de Régimen Jurídico del Sector Público, y tendrá las siguientes atribuciones:

- a) Análisis de la documentación presentada por los/as solicitantes.
- b) Petición de informes y documentos que se estimen necesarios para un mejor conocimiento y valoración de las solicitudes, dentro de los límites establecidos por el artículo 13 de la Ley 39/2015, de 1 de octubre, del Procedimiento Administrativo Común de las Administraciones Públicas.
- c) Formular el informe en que se concrete el resultado de la evaluación efectuada para elevarlo al órgano instructor que deberá emitir la correspondiente propuesta de resolución.
- d) El seguimiento de las actividades para las que se haya concedido ayuda, a efectos de comprobar que han sido destinadas a las finalidades para las que fueron otorgadas.

5. Tras la valoración de las solicitudes presentadas, la Comisión de Valoración elaborará un informe al que se adjuntará tanto la relación del alumnado que cumpla los requisitos para la concesión de la ayuda al estudio con indicación del importe a conceder, como de aquel alumnado que no los cumple, con indicación de los motivos de denegación.

**Artículo 11. Propuesta, resolución y notificación.**

1. A la vista del informe de la Comisión de Valoración, la persona titular de la Unidad Económico Administrativo formulará la correspondiente propuesta de resolución a la Dirección General del Ente Público Extremeño de Servicios Educativos Complementarios de la Consejería de Educación y Empleo, que dictará la resolución que proceda.
2. El órgano competente para resolver la convocatoria es la persona titular de la Presidencia del Ente Público Extremeño de Servicios Educativos Complementarios, no obstante, la competencia será ejercida por la Dirección General del Ente Público, en virtud de Resolución de 27 de octubre de 2020, DOE n.º 212, de 3 de noviembre de 2020, a propuesta de la Jefatura de la Unidad Económico-Administrativa. La propuesta del órgano instructor no podrá separarse del informe de la Comisión de selección y seguimiento.
3. La concesión de las ayudas se publicará en el Diario Oficial de Extremadura. No obstante, en los supuestos previstos en el artículo 17.2 c) de la Ley 6/2011, de 23 de marzo, de Subvenciones de la Comunidad Autónoma de Extremadura, la publicación en el Diario Oficial de Extremadura de la concesión de becas y ayudas al estudio del alumnado, será sustituida por la publicidad en los tabloneros de anuncios de las Delegaciones Provinciales de Educación, sin perjuicio de su notificación a las personas interesadas. No obstante, en el Diario Oficial de Extremadura se insertará, tras la resolución, un anuncio en virtud del cual se ordenará la publicación a través de los citados medios.
4. Asimismo las subvenciones concedidas serán objeto de publicidad en el Portal de Subvenciones de la Comunidad Autónoma de Extremadura, así como en el Portal de la Transparencia y la Participación Ciudadana, salvo las relativas al alumnado con necesidades específicas de apoyo educativo, de acuerdo con el artículo 17.2 d) de la Ley 6/2011, de 23 de marzo.

Además, de acuerdo con el artículo 20.8 b) de la Ley 38/2003, de 17 de noviembre, General de Subvenciones, las subvenciones concedidas se notificarán a la Intervención General de la Administración del Estado para su publicación en la Base de Datos Nacional de Subvenciones.
5. La resolución del procedimiento contendrá un pronunciamiento expreso sobre la concesión o denegación de las ayudas y se notificará individualmente a las personas interesadas de acuerdo con lo previsto en los artículos 40 y 42 de la Ley 39/2015, de 1 de octubre, del Procedimiento Administrativo Común de las Administraciones Públicas.
6. El plazo máximo para resolver el procedimiento y notificar la resolución será de tres meses a contar desde el día siguiente a la finalización del plazo para la presentación de solicitudes. La falta de notificación de resolución expresa de la concesión dentro del plazo, legitima a



las personas interesadas para entender desestimada su solicitud por silencio administrativo, conforme a lo dispuesto en el apartado 5 del artículo 22 de la Ley 6/2011, de 23 de marzo, de Subvenciones de la Comunidad Autónoma de Extremadura.

7. Contra dicha resolución, que pondrá fin a la vía administrativa, las personas interesadas podrán interponer recurso potestativo de reposición en el plazo de un mes ante la persona titular de la Presidencia del Ente Público Extremeño de Servicios Educativos Complementarios de la Consejería de Educación y Empleo, o bien directamente recurso contencioso administrativo ante el órgano competente en el plazo de dos meses.

Artículo 12. Modificación de la resolución.

Toda alteración de las condiciones tenidas en cuenta para la concesión de la subvención podrá dar lugar a la modificación de la resolución de concesión, en los términos establecidos en la normativa reguladora de la subvención.

En todo caso la obtención concurrente de subvenciones o ayudas otorgadas por otras Administraciones o Entes públicos o privados, nacionales o internacionales que resulten incompatibles con las reguladas en la presente convocatoria, podrá dar lugar a la modificación de la resolución de concesión.

Las concesiones de becas serán modificadas en todos o alguno de sus componentes, en caso de descubrirse que en su concesión concurrió ocultación o falseamiento de datos o que existe incompatibilidad con otros beneficios de esta clase procedentes de otras personas físicas o jurídicas. También serán modificadas y reintegradas en el caso de probarse que su importe no ha sido destinado a la finalidad para la que fueron concedidas, o que han sido concedidas a estudiantes que no reunían alguno o algunos de los requisitos establecidos, o no los acrediten debidamente.

Artículo 13. Concurrencia de subvenciones.

Las ayudas concedidas nunca podrán, aisladamente o en concurrencia con otras ayudas de cualquiera otras Administraciones o Entes públicos o Privados, nacionales o internacionales, superar el total de gastos sufragados por el/a beneficiario/a. De superarse tal importe se procederá a modificar la resolución de concesión minorando el importe concedido hasta el total referido y a exigir, en su caso, el reintegro del exceso.

Artículo 14. Justificación.

1. A efectos de justificación de las ayudas las Delegaciones Provinciales de Educación remitirán a todos los centros docentes afectados, la relación del alumnado que cumple los requisitos para la obtención de ayudas con indicación del importe a conceder.



2. Las secretarías de los centros docentes sostenidos con fondos públicos, una vez concluido el periodo lectivo del curso escolar, comprobarán que los mencionados/as alumnos/as han cumplido la finalidad para la que se concede la ayuda.

A estos efectos, se entenderá que no han cumplido dicha finalidad el alumnado que no haya asistido a clase un número significativo de días lectivos, lo que obligará a la reducción de la ayuda a conceder de acuerdo con la siguiente escala:

- Más del 20% de días de inasistencia hasta el 40%: reducción del 20% de la ayuda.
 - Más del 40% de días de inasistencia hasta el 60%: reducción del 40% de la ayuda.
 - Más del 60% de días de inasistencia hasta el 80%: reducción del 60% de la ayuda.
 - Más del 80% de días de inasistencia hasta el 90%: reducción del 80% de la ayuda.
 - La inasistencia de más del 90% hasta el 100% de los días lectivos supondrá el reintegro total de la ayuda.
3. El plazo de justificación de las ayudas será de 15 días hábiles desde la finalización del curso escolar, o desde la comunicación de la concesión, si ésta fuese una fecha posterior.

Artículo 15. Abono de las ayudas.

1. El abono de la ayuda de comedor escolar se realizará en un único pago al finalizar el curso escolar.
2. El abono de la ayuda se realizará mediante transferencia a la cuenta bancaria una vez el solicitante haya acreditado el cumplimiento de la finalidad de la ayuda y que deberá estar abierta a nombre del/la alumno/a, y de su representante legal, si es menor de edad, para lo cual, junto con la solicitud, se deberá aportar el correspondiente alta de terceros original a nombre del/la alumno/a, firmado por el alumno/a o su representante legal, firmado y sellado por la entidad bancaria, debiendo presentar además fotocopia del libro de familia donde se acredite tal circunstancia.
3. El órgano gestor comprobará, con carácter previo al pago, que los/as beneficiarios/as se hallan al corriente de sus obligaciones con la Hacienda Estatal, Autonómica y con la Seguridad Social.

Artículo 16. Incompatibilidades.

1. La ayuda es incompatible con la percepción de otras subvenciones, ayudas, ingresos o recursos concedidos para la misma finalidad, procedentes de la Junta de Extremadura o



de otras Administraciones Públicas, o entes públicos o privados, nacionales, de la Unión Europea o de organismos internacionales, cuya concesión esté amparada por la normativa de ayudas de Estado.

No obstante, en los supuestos en que el Ministerio con competencias en materia de educación concediera ayudas para este mismo hecho subvencionable de cuantías inferiores a las establecidas en la resolución de convocatoria anual se podrá conceder, con carácter complementario, ayudas al amparo de esta, por la diferencia entre ambas.

2. El alumnado con necesidades específicas de apoyo educativo no podrá ser beneficiario de estas ayudas si reúne los requisitos para obtener ayuda del Ministerio con competencias en materia de educación por estos conceptos.
3. Estas ayudas serán incompatibles con las ayudas concedidas por la Consejería con competencias en Educación para este mismo hecho subvencionable.

Artículo 17. Incumplimientos, revocación y reintegro.

1. Se producirá la pérdida de derecho al cobro total o parcial de la subvención en el supuesto de falta de justificación o de concurrencia de alguna de las causas previstas en el artículo 43 de la Ley 6/2011, de 23 de marzo, de Subvenciones de la Comunidad Autónoma de Extremadura.
2. Sin perjuicio de otras responsabilidades a que hubiere lugar, procederá el reintegro de las cantidades percibidas y la exigencia del interés de demora desde el momento del pago de la subvención hasta la fecha en que se acuerde la procedencia del reintegro de acuerdo con las causas previstas en el artículo 43 de la Ley 6/2011, de 23 de marzo, de Subvenciones de la Comunidad Autónoma de Extremadura.
3. La determinación de la cuantía a reintegrar se realizará proporcionalmente al periodo que el beneficiario no haya hecho uso del servicio que se subvenciona mediante la misma o haya hecho uso del servicio sin reunir los requisitos para ser beneficiario/a de la ayuda.
4. Las cantidades a reintegrar tendrán la consideración de ingresos de derecho público, resultando de aplicación para su cobranza lo previsto en la Ley 5/2007, de 19 de abril, General de la Hacienda Pública de Extremadura.

Artículo 18. Seguimiento.

La Dirección de los centros en los que se escolarice el alumnado beneficiario de estas ayudas está obligada a comunicar a la Dirección General del Ente Público Extremeño de Servicios



Educativos Complementarios, los cambios que se produjeran en la situación de escolarización en el plazo máximo de quince días.

Disposición final primera. Facultades de desarrollo.

Se faculta a la persona titular de la Presidencia del Ente Público Extremeño de Servicios Educativos Complementarios, para dictar cuantas resoluciones sean precisas para la aplicación de la presente orden.

Disposición final segunda. Entrada en vigor.

La presente orden entrará en vigor el día de su publicación en el Diario Oficial de Extremadura.

Mérida, 17 de marzo de 2023.

La Consejera,
MARÍA ESTHER GUTIÉRREZ MORÁN



E. AUTORIZACIÓN DE DATOS DE RESIDENCIA Y DE IDENTIFICACIÓN:

Las personas abajo firmantes **autorizan expresamente** a que la Consejería de Educación y Empleo de la Junta de Extremadura pueda solicitar los datos de identidad y de domicilio familiar, a través del Servicio de Verificación y Consulta de Datos de Identidad (S.V.D.I.) y del Servicio de Verificación de Datos de Residencia (S.V.D.R.) del Ministerio de Política Territorial y Función Pública, en razón de la convocatoria de ayudas individualizadas de transporte y/o comedor escolar, para el curso _____, en la que participa el alumno/a _____, cuyo domicilio declaran que está en _____ de la localidad _____ Provincia _____ C.P. _____.

En caso de oponerse, la autorización se otorga a los efectos previstos en el apartado noveno, puntos 6 y 7, de la convocatoria de ayudas individualizadas de transporte y/o comedor para el curso _____.

En caso de oponerse, el solicitante deberá presentar junto con la solicitud fotocopia del documento de identidad y certificado de empadronamiento en los procedimientos administrativos de la Junta de Extremadura.

Apellidos y Nombre	Parentesco	NIF	Firma:

DIRECTOR GENERAL DEL ENTE PÚBLICO DE SERVICIOS EDUCATIVOS COMPLEMENTARIOS

**INFORMACIÓN SOBRE PROTECCIÓN DE LOS DATOS DE CARACTER PERSONAL RELATIVA A:**

La admisión de alumno/as beneficiarios de las ayudas Transporte y/o Comedor Escolar para el curso 2022/2023.

Responsable del tratamiento: Consejería de Educación y Empleo.

Dirección: Edificio III Milenio. Avda. Valhondo s/n, Módulo 5, 1ª planta. Mérida 06800.

Teléfono: 924006834

Correo electrónico: becasayudas@juntaex.es

Delegada de protección de datos: dgepesec@juntaex.es

Finalidad del tratamiento.

El proceso de admisión y concesión de los beneficiarios destinatarios de las ayudas Transporte y/o Comedor Escolar para el curso _____.

Conservación de los datos.

La información de los datos será conservada hasta la finalización del procedimiento y posteriormente durante los plazos legalmente previstos en la normativa y durante el plazo que un juez o tribunal los pueda reclamar. Cumplidos esos plazos podrán ser trasladados al Archivo Histórico de acuerdo con la normativa vigente.

Licitud y base jurídica del tratamiento.

La base legal para los tratamientos indicados es RGPD 6 1C) tratamiento necesario para el cumplimiento de una obligación legal aplicable al responsable del tratamiento en el artículo 8 de la Ley Orgánica 3/2018, de 5 de diciembre, de Protección de datos personales y garantía de los derechos digitales.

Destinatarios.

Podrán ser comunicados a otros organismos u órganos de la Administración Pública sin precisar el previo consentimiento del interesado, cuando así lo prevea una norma de Derecho de la Unión Europea o una Ley, que determine que las cesiones procedan como consecuencia del cumplimiento del a obligación legal, aunque se deberá informar de este tratamiento al interesado, salvo excepciones previstas en el artículo 145.

Transferencias internacionales de datos.

No están previstas transferencia internacionales de datos.

Derechos de las personas interesadas.

Le informamos que en cualquier momento puede solicitar el acceso a sus datos personales. Asimismo, tiene derecho a la rectificación de los datos inexactos o en su caso solicitar la supresión, cuando, entre otros motivos, los datos no sean necesarios para el cumplimiento de sus fines, a la limitación del tratamiento, su oposición al mismo, así como la portabilidad de los datos personales.

Estos derechos podrá ejercerlos presentando la correspondiente solicitud en el Sistema de Registro Único de la Administración de la Comunidad Autónoma de Extremadura y de sus organismos públicos vinculados o dependientes, o remitidos por correo postal en la dirección Edificio III Milenio. Avda. Valhondo, s/n, Módulo 5. 1ª planta. Mérida 06800.

Tiene derecho a presentar una reclamación ante la Agencia Española de Protección de Datos en el supuesto que considere que el ejercicio de sus derechos no ha sido atendido convenientemente, a través de su sede electrónica o en su domicilio: C/ Jorge Juan 6, 28001.Madrid.

SR/A. DIRECTOR/A DEL CENTRO _____

**II****AUTORIDADES Y PERSONAL****2. OPOSICIONES Y CONCURSOS****CONSEJERÍA DE EDUCACIÓN Y EMPLEO**

ORDEN de 17 de marzo de 2023 por la que se convoca el procedimiento de selección y nombramiento de directores y directoras de los centros docentes públicos no universitarios de la Comunidad Autónoma de Extremadura.
(2023050065)

Mediante Decreto 28/2021, de 21 de abril, se ha regulado el procedimiento de selección, nombramiento, cese y renovación de directores y directoras, así como el proceso de evaluación de la función directiva, en los Centros Docentes Públicos no universitarios dependientes de la Comunidad Autónoma de Extremadura (DOE núm. 75, de 22 de abril), cuyo artículo 3.2 establece que "el procedimiento de selección de directores y directoras de los centros docentes públicos se efectuará por orden de la persona titular de la Consejería competente en materia de educación".

Las vacantes que surjan a partir del 30 de junio de 2023 para ejercer el cargo de director o directora en centros educativos de la Comunidad Autónoma de Extremadura, por terminar la duración de su mandato o por causas como renuncia al cargo, traslado o jubilación, entre otras, deberán ser cubiertas conforme al ordenamiento jurídico teniendo en cuenta las características específicas de los centros públicos extremeños, por lo que se hace necesario articular el procedimiento que permita cumplir con el mandato de la Ley Orgánica 2/2006, de 3 de mayo, de Educación, y de acuerdo con el mismo, realizar la correspondiente convocatoria pública.

Por todo ello, en uso de las competencias que me atribuye el artículo 36 f) de la Ley 1/2002, de 28 de febrero, del Gobierno y de la Administración de la Comunidad Autónoma de Extremadura y el artículo 151 k) de la Ley 4/2011, de 7 de marzo, de Educación de Extremadura, y a propuesta de la Secretaría General de Educación,

DISPONGO:

Artículo 1. Objeto y ámbito de aplicación.

El objeto de esta orden es convocar el procedimiento de selección por el sistema de concurso de méritos, entre el personal funcionario docente de carrera dependiente de la Consejería de



Educación y Empleo de la Junta de Extremadura, para cubrir plazas de directores y directoras de aquellos centros docentes públicos no universitarios que se relacionan en el anexo IV de la presente orden.

Artículo 2. Requisitos de participación en el procedimiento de selección.

1. Podrán participar en esta convocatoria el personal funcionario de los cuerpos docentes que imparta durante el curso 2022/2023 alguna de las enseñanzas encomendadas al centro reguladas en la Ley Orgánica 2/2006, de 3 de mayo, en la redacción dada por la Ley Orgánica 3/2020, de 29 de diciembre, en centros dependientes de la Consejería de Educación y Empleo, a excepción de los Centros Integrados de Formación Profesional, y que reúnan los siguientes requisitos:
 - a. Tener una antigüedad de al menos cinco años como personal funcionario de carrera en la función pública docente.
 - b. Haber ejercido funciones docentes como funcionario de carrera, durante un período de al menos cinco años, en alguna de las enseñanzas de las que ofrece el centro al que se opta.
 - c. Estar en posesión de la certificación acreditativa de haber superado un curso de formación sobre el desarrollo de la función directiva, impartido por el Ministerio de Educación y Formación Profesional o por las Administraciones educativas de las Comunidades Autónomas, según la normativa básica que regula dichos cursos. Asimismo, será necesaria, en su caso, una vez transcurrido el plazo de ocho años desde la expedición de la certificación anteriormente mencionada, la superación de los correspondientes cursos de actualización de competencias directivas, según lo establecido en el Real Decreto 894/2014, de 17 de octubre, por el que se desarrollan las características del curso de formación sobre el desarrollo de la función directiva establecido en el artículo 134.1 c) de la Ley Orgánica 2/2006, de 3 de mayo, de Educación. De conformidad con lo establecido en la disposición adicional cuadragésima cuarta de la Ley Orgánica 2/2006, de 3 de mayo, las habilitaciones y acreditaciones de directores de centros públicos expedidas con anterioridad a la entrada en vigor de dicha ley orgánica se considerarán equivalentes a dicha certificación.
 - d. Presentar un proyecto de dirección, que incluya entre otros, los objetivos, las líneas de actuación y la evaluación del mismo, atendiendo en todo caso a los criterios expuestos en el anexo III de la presente orden.
2. En los centros específicos de Educación Infantil, en los incompletos de Educación Primaria, en los de Educación Secundaria con menos de ocho unidades, en los que impartan ense-



ñanzas artísticas profesionales, deportivas, de idiomas o las dirigidas a personas adultas con menos de ocho profesores, en ausencia de aspirantes que reúnan todos los requisitos, se valorarán las solicitudes a la dirección de aquellos funcionarios de carrera que carezcan de los establecidos en los apartados a) y b) del punto anterior.

3. El personal docente que haya desempeñado con anterioridad el cargo de director o directora de un centro docente público, podrá participar en una nueva convocatoria de concurso de méritos siempre que haya obtenido una evaluación positiva del desempeño del cargo. En caso de evaluación negativa se habrá de esperar al siguiente período ordinario de mandato, entendiéndose por el mismo el transcurso de cuatro años desde que finalizó el anterior.
4. Todos los requisitos enumerados en este artículo deberán reunirse en la fecha en que finalice el plazo de presentación de solicitudes.

Artículo 3. Presentación de solicitudes.

1. Las solicitudes para participar en este procedimiento deberán ajustarse al modelo que figura como anexo I de la convocatoria que se podrá cumplimentar y descargar desde el Portal Educativo de la Consejería de Educación y Empleo "Educarex" (<http://www.educarex.es>) pudiendo solicitar hasta un número máximo de tres centros educativos. Si un aspirante obtiene la mayor puntuación para varios centros, se le propondrá para el consignado en primer lugar en su solicitud.

En el caso de presentar la solicitud para centros de provincias distintas, esta se dirigirá a la Delegación Provincial de Educación en la que se encuentre ubicado el centro solicitado en primer lugar, la cual remitirá copia de la misma y la documentación necesaria a la otra Delegación Provincial de Educación.

Junto a la solicitud el aspirante deberá aportar la siguiente documentación:

- a) Original o copia auténtica de toda la documentación acreditativa de los méritos alegados, tal y como se detalla en el punto 4 de este apartado.
 - b) Ejemplar del proyecto o proyectos de dirección en papel y/o en formato PDF tal y como se detalla en el punto 5 de este apartado.
2. El plazo de presentación de las solicitudes y documentación será el comprendido entre los días 10 y 21 de abril de 2023 ambos inclusive.
 3. Una vez cumplimentada y firmada la solicitud (anexo I) junto con la documentación acreditativa se dirigirán a la persona titular de la Delegación Provincial de Educación correspondiente, y podrán presentarse en cualquiera de estas o en las Oficinas de Asistencia a



la Ciudadanía integradas en el Sistema de Registro Único de la Comunidad Autónoma de Extremadura y de sus organismos públicos vinculados o dependientes, según el artículo 7.1 del Decreto 257/2009, de 18 de diciembre, por el que se implanta un sistema de registro único y se regulan las funciones administrativas del mismo en el ámbito de la Administración de la Comunidad Autónoma de Extremadura, o por cualquiera de las formas previstas en el artículo 16.4 de la Ley 39/2015, de 1 de octubre, del Procedimiento Administrativo Común de las Administraciones Públicas. En caso de optar por presentar la solicitud en una oficina de correos, lo harán en sobre abierto para que la solicitud junto con la documentación acreditativa sea fechada y sellada antes de ser certificada.

Asimismo, la solicitud firmada junto con la documentación acreditativa podrá presentarse a través del Registro Electrónico General a través de la dirección:

<https://sede.gobex.es/SEDE/registroGeneral/registroGeneral.jsf>

Para ello la persona solicitante habrá de disponer de DNI electrónico o certificado digital. Si no dispone de ellos podrá obtenerlo a través de las siguientes direcciones electrónicas:

https://www.dnielectronico.es/PortalDNIe/PRF1_Cons02.action?pag=REF_009

<http://www.cert.fnmt.es/>

4. Los aspirantes deberán acompañar a la solicitud de toda la documentación acreditativa de los méritos alegados, según lo establecido en el baremo del anexo II, con excepción de los incluidos de oficio. Solo se tomarán en consideración aquellos méritos debidamente justificados hasta la finalización del plazo de presentación de solicitudes. No se valorarán en ningún caso los títulos o estudios que hayan sido necesario superar para la obtención de títulos de nivel académico superior.
5. El aspirante formulará un proyecto de dirección por cada uno de los centros a los que aspira. Dicho proyecto, atendiendo en todo caso a lo dispuesto en el anexo III de la presente orden, pondrá de manifiesto: el grado de conocimiento del centro y de su entorno que posee el candidato o la candidata (contexto social, relación con las instituciones, participación de los distintos sectores de la comunidad educativa), señalando asimismo, tanto los aspectos positivos como los negativos de la organización y funcionamiento del centro.

En el proyecto de dirección y en coherencia con el proyecto educativo del centro, se expondrán igualmente: los objetivos que, se esperan alcanzar con el ejercicio de la función directiva y las líneas de actuación con las que se buscará la consecución de esos objetivos; las medidas previstas para facilitar el logro de las competencias del alumnado, incluyendo las estrategias básicas sobre la organización y la gestión del centro; los planteamientos



pedagógicos y sus propuestas de mejora; los contenidos en materia de igualdad entre mujeres y hombres, no discriminación y prevención de violencia de género; las actividades complementarias y extraescolares de acuerdo con los recursos humanos y materiales con que cuenta el centro; así como los procedimientos que se utilizarán en su evaluación. Dicho proyecto tendrá una extensión máxima de 25 páginas a una cara, en tamaño DIN-A4 incluyendo índice y portada, en espaciado simple, letra Arial con tamaño 12 puntos sin comprimir y texto justificado en ambos márgenes.

El proyecto de dirección incluirá obligatoriamente la composición prevista del Equipo Directivo, cuyos miembros deberán cumplir las condiciones establecidas en el artículo 11 de la presente orden y manifestar expresamente su disponibilidad para formar parte del equipo directivo del aspirante en el caso de resultar seleccionado mediante el modelo establecido en el anexo V de esta convocatoria.

Artículo 4. Admisión de aspirantes.

1. Finalizado el plazo de presentación de solicitudes, las Delegaciones Provinciales de Educación y los centros educativos afectados por esta convocatoria de puestos de dirección, harán públicas en sus tablones de anuncios, las listas provisionales de admitidos y excluidos, detallando, en su caso, los motivos de la exclusión, y señalando un plazo de diez días hábiles, a contar a partir del siguiente al de la citada publicación, para la subsanación de defectos y presentación de reclamaciones. Igualmente, dichas listas se expondrán en el Portal Educativo de la Consejería de Educación y Empleo "Educarex" (<http://www.educarex.es>).

Asimismo, aquellos aspirantes que hayan detectado errores en la consignación de sus datos personales lo pondrán de manifiesto en el mismo plazo. Dichas peticiones de subsanación se presentarán ante la Delegación Provincial de Educación correspondiente.

2. A los aspirantes que, dentro del plazo señalado en el apartado primero, no subsanen el defecto que motivó la exclusión o no presenten reclamación justificando su derecho a ser incluidos en la relación de admitidos, se les tendrá por desistidos de su solicitud, de acuerdo con lo establecido en el artículo 68.1 de la Ley 39/2015, de 1 de octubre, del Procedimiento Administrativo Común de las Administraciones Públicas.
3. Las peticiones de subsanación y las alegaciones respecto a la exclusión presentadas serán resueltas en la resolución de las Delegaciones Provinciales de Educación por la que se aprueben las listas definitivas de admitidos y excluidos, que serán expuestas en los mismos lugares que las listas provisionales, y con lo que se considerará efectuada la correspondiente notificación a los interesados.
4. Frente a dicha resolución, que no agota la vía administrativa, podrá interponerse, en el plazo de un mes desde el día siguiente a la publicación de la mencionada lista, recurso de



alzada ante el titular de la Secretaría General de Educación, cuya resolución pondrá fin a la vía administrativa.

5. La circunstancia de figurar en la relación de admitidos no presupone que se reconozca a los interesados la posesión de los requisitos exigidos en el procedimiento que se convoca. Cuando de la documentación presentada, se desprenda que no poseen alguno de los requisitos, los interesados decaerán, previa resolución dictada a tal efecto por el titular de la Secretaría General de Educación, en todos los derechos que pudieran derivarse de su participación en este procedimiento selectivo.

La Comisión de Selección, regulada en el siguiente artículo, podrá solicitar en el periodo de actuación aquella documentación que sirva para comprobar que el candidato cumple con los requisitos establecidos en el artículo 2 de esta orden.

Artículo 5. Procedimiento de selección.

1. En cada centro docente, se constituirá una Comisión de Selección integrada por dos representantes de la Consejería de Educación y Empleo y por cuatro representantes del centro correspondiente, en los términos indicados en el apartado séptimo del presente artículo.

Las organizaciones sindicales que forman parte de la Mesa Sectorial de Educación podrán asistir como observadores a las sesiones de las comisiones de selección, para las que serán previamente convocadas por la presidencia de las mismas.

2. La selección de los candidatos a la dirección se realizará de conformidad con los principios de igualdad, publicidad, mérito y capacidad, y se basará en los méritos académicos y profesionales acreditados por los aspirantes, la valoración del proyecto de dirección, y la experiencia y valoración positiva del trabajo previo desarrollado como cargo directivo y de la labor docente realizada como profesor. Se valorará de forma especial la experiencia previa en un equipo directivo, la situación de servicio activo, el destino, trabajo previo y labor docente desarrollada en el centro cuya dirección se solicita, así como, en su caso, haber participado con una valoración positiva en el desarrollo de las acciones de calidad educativa reguladas en el artículo 122 bis de la Ley Orgánica 2/2006, de 3 de mayo, de Educación, o en experiencias similares.
3. En el plazo de cinco días hábiles a partir de la publicación de la lista definitiva de admitidos, se constituirá la Comisión de Selección para cada uno de los centros en los que se presenten candidatos.
4. A tal fin, las Delegaciones Provinciales de Educación designarán los representantes y suplentes de la Administración en cada Comisión de Selección y recabará de los centros



donde haya candidatos los representantes indicados en el apartado séptimo de este artículo. Para ello, el director o directora del centro convocará al Claustro de Profesores y a los representantes de los sectores no docentes del Consejo Escolar en el plazo de tres días hábiles desde la recepción de la solicitud de designación de los respectivos representantes.

5. Los aspirantes a ser seleccionados como directores o directoras, que participen en este proceso, en ningún caso, podrán formar parte de las Comisiones de Selección. Tampoco los que figuren en los proyectos de dirección para formar parte del Equipo Directivo.
6. La constitución y funcionamiento de las Comisiones de Selección, así como el régimen de abstención y recusación aplicable a sus miembros, se regirán por lo establecido en la Ley 40/2015, de 1 de octubre, de Régimen Jurídico del Sector Público y por lo dispuesto en esta orden. Para aquellos supuestos en que se produzca imposibilidad de comparecencia de alguno de los miembros, los centros educativos designarán al menos un suplente por parte del Claustro de Profesores y un suplente en representación del Consejo Escolar. Las Delegaciones Provinciales de Educación, por su parte, designarán los miembros suplentes que correspondan.
7. Cada Comisión de Selección estará compuesta por los siguientes miembros para todos los centros docentes, nombrados de entre los siguientes sectores:
 - a. En representación de la Administración educativa:
 - Un inspector o inspectora de educación y un suplente, designado por la Delegación Provincial de Educación, que actuará como Presidente o Presidenta.
 - Un vocal y un suplente, designado por la Delegación Provincial de Educación, que será un director o directora en activo en centros que impartan las mismas enseñanzas que aquel en que se desarrolla el procedimiento de selección, con uno o más períodos de ejercicio con evaluación positiva del trabajo desarrollado, actuando como Secretario o Secretaria.
 - b. En representación del centro educativo y de acuerdo con lo preceptuado en los apartados 5 y 6 de este artículo:
 - Dos representantes del profesorado y un suplente, al menos, elegidos por el Claustro de Profesores de entre sus representantes en el Consejo Escolar. En aquellos casos en los que no se pueda seleccionar de entre representantes del Consejo Escolar serán elegidos de entre el Claustro de Profesores.
 - Dos representantes de los sectores no docentes del Consejo Escolar y un suplente, al menos, elegidos por y entre los miembros no docentes del Consejo Escolar, donde



al menos uno de ellos será elegido de entre los padres, madres o tutores legales, en acto convocado por el director o directora del centro con esta única finalidad y con asistencia de la mayoría de sus miembros.

8. Para la constitución y funcionamiento de la Comisión de Selección, será imprescindible que estén presentes al menos la mitad de sus miembros, y en todo caso, el presidente y el secretario. En el caso de empate en las votaciones que se realicen en el seno de la Comisión, decidirá el voto de calidad del presidente. El secretario redactará el acta oficial de cuantas reuniones tengan lugar por parte de la Comisión de Selección.
9. Los miembros de las comisiones de selección que actúen en este procedimiento selectivo tendrán derecho a percibir las dietas e indemnizaciones que les correspondan por razones del servicio, de acuerdo con lo previsto en el Decreto 287/2007, de 3 de agosto, sobre indemnizaciones por razón del servicio.
10. En cada Delegación Provincial de Educación, se constituirá una comisión auxiliar, formada por un número no inferior a tres personas de cada una de las Delegaciones Provinciales de Educación, para realizar una primera comprobación específica del cumplimiento de los requisitos de los candidatos y valorar los méritos objetivos, no vinculante y de carácter meramente informativo. Esta propuesta inicial de baremaciones y revisión de los requisitos se remitirá a la Comisión de Selección para su análisis y, en su caso, validación, siendo esta última la única competente en la toma de decisiones.
11. Las Comisiones de Selección tendrán las siguientes funciones:
 - a. Solicitar, en caso necesario, aquella documentación que sirva para verificar que el candidato o candidata cumple los requisitos del puesto al que aspira.
 - b. Valorar los méritos académicos y profesionales de los candidatos de conformidad con lo establecido en el anexo II de la presente orden, validando la baremación realizada por la comisión auxiliar.
 - c. Valorar el proyecto de dirección en relación con la realidad de cada centro docente a cuya dirección aspira.
 - d. Publicar la relación provisional de aspirantes con la puntuación alcanzada.
 - e. Resolver las reclamaciones presentadas.
 - f. Elevar a la Delegación Provincial de Educación la relación definitiva de aspirantes seleccionados.

**Artículo 6. Primera fase del procedimiento de selección: valoración de méritos académicos y profesionales y del proyecto de dirección.**

1. El procedimiento de selección en esta fase consistirá en la valoración de los méritos académicos y profesionales acreditados por los candidatos y en la valoración de la calidad y adecuación del proyecto de dirección presentado, de acuerdo con los criterios que aparecen en los anexos II y III de la presente orden.
2. En caso de que existan dos o más candidatos a la dirección, la Comisión de Selección podrá solicitar la exposición pública de cada proyecto de dirección, en un tiempo máximo de 30 minutos. Una vez concluida dicha exposición, la Comisión podrá entrevistar al candidato con la finalidad de complementar la información contenida en el proyecto de dirección y la adecuación del mismo al contexto del centro y al puesto solicitado. Dicha entrevista no deberá sobrepasar los 15 minutos. A tal efecto, la Comisión citará a cada candidato con una antelación de al menos cuarenta y ocho horas, preferentemente en la misma jornada.
3. En aquellos casos en los que existan dos o más candidatos o candidatas a la dirección, las actuaciones de la Comisión, tanto para las valoraciones como en las intervenciones que se puedan producir de los candidatos, se realizarán de acuerdo con la resolución de la Dirección General de Función Pública por la que se determina el orden de actuación y prelación de los aspirantes en las pruebas selectivas que se convoquen durante el año en curso.
4. La puntuación que cada concursante obtenga por el proyecto de dirección será la media aritmética de las calificaciones otorgadas por los miembros presentes en la Comisión de Selección de acuerdo con los criterios establecidos en el anexo III; cuando entre las calificaciones totales otorgadas por cada miembro a los candidatos exista una diferencia de ocho o más enteros, serán automáticamente excluidas las calificaciones máxima y mínima, hallándose la puntuación media entre las calificaciones restantes. Si se repite una calificación máxima o mínima susceptible de ser excluida, solamente se hará con una de ellas, en cada caso.
5. Al proyecto de dirección se le otorgará hasta un máximo de 44 puntos, debiendo obtener el candidato un mínimo de 22 puntos para ser seleccionado.
6. Con el fin de garantizar la objetividad en la evaluación del proyecto de dirección, la valoración del mismo será previa a la valoración de los otros méritos. En este sentido, la Comisión Auxiliar creada en cada Delegación Provincial de Educación no remitirá el resultado de la valoración inicial de méritos a la Comisión de Selección hasta que haya sido valorado dicho proyecto por la misma.
7. La Comisión de Selección, mediante la aplicación del baremo que figura en el anexo II de esta convocatoria, únicamente valorará los méritos alegados por los aspirantes admitidos



al procedimiento selectivo que estén debidamente justificados conforme se indican en el mismo y que hayan presentado la documentación acreditativa de sus méritos en el plazo establecido en esta orden.

8. En caso de producirse empates en la puntuación total de los aspirantes, se resolverán atendiendo sucesivamente a los siguientes criterios:
 - a. Mayor puntuación en el apartado del proyecto de dirección.
 - b. Mayor puntuación en los restantes apartados del baremo de méritos, en el orden en que aparecen en el anexo II de la presente orden.
9. Las puntuaciones provisionales alcanzadas por los aspirantes en esta fase del concurso serán publicadas por las respectivas Comisiones de Selección en sus sedes de actuación, que en todo caso serán los centros docentes. Igualmente, dichas listas se expondrán en el Portal Educativo de la Consejería de Educación y Empleo "Educarex" (<http://www.educarex.es>).
10. En el plazo de diez días hábiles, contados a partir de la citada publicación, los interesados podrán presentar las alegaciones que estimen pertinentes sobre la puntuación que se les haya asignado en la fase de concurso, mediante escrito dirigido a la correspondiente Comisión de Selección.
11. Una vez estudiadas las alegaciones presentadas en tiempo y forma, las comisiones de selección, elevarán a la persona titular de la Delegación Provincial de Educación correspondiente, la propuesta definitiva de aspirantes seleccionados, uno por centro, para la realización del período de prácticas con indicación de si está o no exento del mismo, de acuerdo con lo establecido en el apartado cuatro del artículo ocho.
12. Las puntuaciones definitivas alcanzadas por los aspirantes en esta fase del concurso serán publicadas por las respectivas Comisiones de Selección en sus sedes de actuación, que en todo caso serán los centros docentes y en el Portal Educativo de la Consejería de Educación y Empleo "Educarex" (<http://www.educarex.es>).
13. Las Delegaciones Provinciales de Educación elevarán, antes del 23 de junio de 2023, a la Secretaría General de Educación propuesta única de participantes seleccionados, uno por centro, con indicación, en su caso, de exención de la realización del período de prácticas, de acuerdo con lo establecido en el apartado cuatro del artículo ocho, y previa comprobación de que el candidato o candidata propuesto cumple los requisitos fijados en la presente convocatoria.



Una vez finalizada esta fase, las comisiones de selección deberán entregar en la Delegación Provincial de Educación correspondiente toda la documentación relativa al procedimiento de selección y a su funcionamiento como órgano colegiado para su archivo en dichas dependencias con anterioridad al 1 de julio de 2023.

Artículo 7. Nombramientos definitivos y provisionales.

1. A la vista de las propuestas de las Delegaciones Provinciales de Educación, la Secretaría General de Educación dictará resolución nombrando a aquellos candidatos seleccionados tras el proceso y que será publicada en el Diario Oficial de Extremadura. La publicación de esta resolución tendrá los efectos de notificación a los interesados según lo indicado por el artículo 45 de la Ley 39/2015, de 1 de octubre, del Procedimiento Administrativo Común de las Administraciones Públicas.

En dicha resolución serán nombrados directores definitivos aquellos candidatos seleccionados que estén exentos de efectuar el período de prácticas, y directores provisionales a todos los que deban superar dicho período.

Todos estos nombramientos se efectuarán con efectos de 1 de julio del año en curso.

2. Para aquellos candidatos seleccionados que no tengan destino definitivo en el centro educativo para el que han sido seleccionados, su nombramiento estará supeditado a la existencia de plazas vacantes en dicho centro.
3. Contra la resolución de la Secretaría General de Educación, podrá interponerse recurso de reposición, en el plazo de un mes. Dicho plazo comenzará a contar a partir del día siguiente al de la publicación en el Diario Oficial de Extremadura de la mencionada resolución.

Artículo 8. Segunda fase del proceso de selección: período de prácticas.

1. En la segunda fase del proceso de selección, los aspirantes seleccionados, que hayan sido nombrados directores provisionales, deberán realizar y superar un período de prácticas organizado por la Secretaría General de Educación.
2. El periodo de prácticas comenzará el 1 de julio de 2023, y tendrá una duración de seis meses de servicios efectivos, con plenitud de funciones, en el centro en el que ejerzan la función de director o directora.
3. En el caso de que alguna de las personas aspirantes no pudiera completar el periodo de prácticas dentro de los plazos establecidos, la Secretaría General de Educación, a través de la Delegación Provincial de Educación correspondiente, previa solicitud de la persona interesada y tras el estudio de las circunstancias, podrá conceder un aplazamiento para su realización que, en ningún caso, podrá exceder del curso escolar siguiente.



4. Las prácticas consistirán en el ejercicio de la dirección y en la realización de una memoria sobre la función directiva desarrollada y su relación con el proyecto de dirección del candidato o candidata presentado con la solicitud de participación. Para la realización de esta memoria se tendrá en cuenta lo siguiente:
- Deberán entregarse dos copias de la misma, una al Servicio de Coordinación Educativa de la Secretaría General de Educación (ser.coordinacionmer@juntaex.es) que la remitirá a la Comisión de Evaluación del Desempeño de la Función Directiva de acuerdo a lo establecido en el artículo 12 del Decreto 28/2021, de 21 de abril, y otra al miembro del Servicio de Inspección de Educación de la correspondiente Delegación Provincial de Educación, que ejerza la tutoría del periodo de prácticas de acuerdo con el apartado 5 del presente artículo.
 - Esta memoria se entregará antes del 10 de febrero de 2024 por vía electrónica utilizando para ello el formato de documento portátil (pdf).
 - Dicha memoria tendrá una extensión máxima de 25 páginas a una cara, en tamaño DIN-A4 incluyendo índice y portada, en espaciado simple, letra Arial con tamaño 12 puntos sin comprimir y texto justificado en ambos márgenes. Contendrá un análisis de la labor desarrollada durante el periodo de prácticas, que incluirá:
 - Un plan de mejora del centro, relacionado con el proyecto de dirección presentado con la solicitud de participación.
 - Un análisis de la labor desarrollada durante el periodo de prácticas.
 - Propuestas de mejora del proceso de selección y del período de prácticas.
5. La tutoría de las prácticas de cada persona aspirante seleccionada será llevada a cabo por un inspector o inspectora del Servicio de Inspección de Educación de la Delegación Provincial de Educación correspondiente, que, con carácter general, será aquel o aquella que tiene adscrito el centro en el que la persona candidata desempeña sus funciones como director o directora en prácticas o, en su defecto, el asignado o asignada por la Delegación Provincial de Educación correspondiente. Esta tutoría incluirá la supervisión y seguimiento continuado del periodo de prácticas con las funciones de:
- Orientar y asesorar a quienes ocupen la dirección en prácticas para el adecuado desempeño de sus funciones en los centros respectivos.
 - Orientar de la elaboración de la memoria final que tendrán que redactar y presentar al término del periodo de prácticas.



- Emitir informe acerca de la labor desempeñada, con carácter general antes del 15 de febrero de 2024 que será remitido al Servicio de Coordinación Educativa de la Secretaría General de Educación que la remitirá a la Comisión de Evaluación del Desempeño de la Función Directiva de acuerdo a lo establecido en el artículo 12 del Decreto 28/2021, de 21 de abril y que contendrá una propuesta expresada en todo caso en términos de Apto o No Apto.
6. Para los aspirantes que se encuentren en la situación referido en el apartado 3 del presente artículo se ajustarán los plazos de entrega de la memoria y de elaboración del informe del inspector tutor.
 7. Será la Comisión de Evaluación del Desempeño de la Función Directiva de acuerdo con lo establecido en el artículo 12 del Decreto 28/2021, de 21 de abril, la que, una vez valorada la memoria a la que se refiere el apartado 4 y el informe al que se refiere el apartado 5 y recabada cuanta información y documentación estime conveniente de la dirección del centro y de los restantes miembros del equipo directivo, así como del profesorado, padres, madres, personal de administración y servicios del centro y, en su caso, alumnado la que determine los aspirantes que han superado el periodo de prácticas dando traslado de los mismos al Servicio de Coordinación Educativa de la Secretaría General de Educación con anterioridad al 4 de marzo de 2024.
 8. Los aspirantes seleccionados que acrediten una experiencia de al menos un año en el ejercicio de la dirección de centros docentes públicos con anterioridad al nombramiento como director o directora provisional estarán exentos de la realización de este período de prácticas.
 9. Quienes no superen el período de prácticas permanecerán como directores provisionales hasta el 30 de junio del curso académico correspondiente, decayendo en sus derechos de participación en el procedimiento selectivo.

Artículo 9. Finalización del proceso selectivo.

1. Los aspirantes seleccionados que superen el período de prácticas serán nombrados directores definitivos por resolución de la Secretaría General de Educación. Dicha resolución deberá ser publicada en el Diario Oficial de Extremadura, la publicación de esta resolución tendrá los efectos de notificación a los interesados según lo indicado por el artículo 45 de la Ley 39/2015, de 1 de octubre, del Procedimiento Administrativo Común de las Administraciones Públicas.
2. Contra dicha resolución, que pondrá fin a la vía administrativa, podrá interponerse potestativamente recurso de reposición, en el plazo de un mes a contar a partir del día siguiente



al de su publicación en el Diario Oficial de Extremadura, conforme a lo dispuesto por los artículos 123 y 124 de la Ley 39/2015, de 1 de octubre, del Procedimiento Administrativo Común de las Administraciones Públicas. Asimismo, podrá interponerse recurso contencioso-administrativo ante los órganos de dicha jurisdicción.

Artículo 10. Duración del mandato.

1. La Secretaría General de Educación nombrará director o directora del centro que corresponda, por un periodo de cuatro años, incluido en su caso el periodo como director o directora provisional, al aspirante que haya superado el período de prácticas e igualmente y por el mismo período a aquellos que hubieran quedado exentos de la realización del período de prácticas.
2. Los directores y directoras así nombrados serán evaluados al final de su mandato, de acuerdo con lo que se establezca en la correspondiente convocatoria de procedimiento de evaluación de la función directiva en los centros docentes públicos no universitarios dependientes de la Comunidad Autónoma de Extremadura.
3. El nombramiento de los directores o directoras podrá renovarse por un único periodo de cuatro años previa evaluación positiva del trabajo desarrollado al final del período anterior, oído el Consejo Escolar de acuerdo con lo que se establece en el capítulo III del Decreto 28/2021, de 21 de abril, de acuerdo con el artículo 136.2 de la Ley Orgánica 2/2006, de Educación en su redacción dada por la Ley Orgánica 3/2020. Superado el límite máximo de los dos períodos ordinarios de mandato, para desempeñar el cargo de director o directora se deberá participar de nuevo en un proceso de selección ordinario.

Artículo 11. Nombramiento del equipo directivo.

1. El director o directora, previa comunicación al Claustro de Profesores y al Consejo Escolar, formulará propuesta de nombramiento y cese de los cargos de jefe de estudios y secretario a la Delegación Provincial de Educación, de entre el profesorado con destino en el centro, debiendo coincidir la propuesta de nombramiento con la que conste en el proyecto de dirección presentado por el candidato o candidata.

La Delegación Provincial de Educación correspondiente efectuará los nombramientos propuestos por el director o directora. En caso de no ser así, la Delegación Provincial de Educación, en un plazo de 15 días, solicitará al director o directora nueva propuesta de equipo directivo que cumpla los requisitos establecidos.

2. Todos los miembros del equipo directivo serán nombrados por el mismo periodo de tiempo que el director o directora y cesarán en sus funciones al término de su mandato o cuando se produzca su cese.



Si durante el periodo de mandato del director o directora queda vacante el cargo de jefe de estudios o de secretario, el director o directora formulará la correspondiente propuesta a la Delegación Provincial de Educación a los efectos de nombramiento.

3. Asimismo, la Delegación Provincial de Educación, a propuesta del director o directora mediante escrito razonado y previa comunicación al Claustro y al Consejo Escolar del centro, podrá cesar a cualquiera de los miembros del equipo directivo designado por el director o directora.

Artículo 12. Calendario del proceso.

El proceso de selección y nombramiento de directores y directoras se ajustará al calendario establecido en el anexo VI.

Disposición final primera. Homogeneización de actuaciones.

Con la finalidad de homogeneizar las actuaciones para la constitución y funcionamiento de las Comisiones de Selección se incluyen los siguientes anexos:

- Anexo VII: Modelo solicitud de representantes en la Comisión de Selección.
- Anexo VIII: Modelo de convocatoria de reunión de la Comisión de Selección.
- Anexo IX: Modelo de acta de constitución de la Comisión de Selección.
- Anexo X: Modelo de acta de valoración del proyecto y de los méritos de las personas candidatas a director/a de centros públicos.

Disposición final segunda. Medidas de ejecución.

Se autoriza a la Secretaría General de Educación y a la Dirección General de Personal Docente, en el ámbito de sus respectivas competencias, para adoptar cuantas medidas sean necesarias para la ejecución de esta orden.

Disposición final tercera. Medidas de difusión.

Las Delegaciones Provinciales de Educación, en sus respectivos ámbitos geográficos, arbitrarán las actuaciones necesarias para garantizar la adecuada difusión y conocimiento por las personas interesadas de la presente orden.

Disposición final cuarta. Recursos.

Contra la presente orden, que pone fin a la vía administrativa, se podrá interponer potestativamente recurso de reposición ante la titular de la Consejería de Educación y Empleo, en



el plazo de un mes, contado a partir del día siguiente a su publicación en el Diario Oficial de Extremadura, según disponen los artículos 123 y 124 de la Ley 39/2015, de 1 de octubre, del Procedimiento Administrativo Común de las Administraciones Públicas y el artículo 102 de la Ley 1/2002, de 28 de febrero, del Gobierno y de la Administración de la Comunidad Autónoma de Extremadura o bien interponer directamente en el plazo de dos meses a contar desde el día siguiente al de su publicación, recurso contencioso-administrativo ante el Juzgado de lo Contencioso-administrativo del domicilio del demandante o el correspondiente a la sede de este órgano administrativo, conforme a lo establecido en los artículos 10.1.a), 14 y 46.1 de la Ley 29/1998, de 13 de julio, reguladora de la Jurisdicción Contencioso-administrativa, así como cualquier otro recurso que estime procedente.

Mérida, 17 de marzo de 2023.

La Consejera de Educación y Empleo,
MARÍA ESTHER GUTIÉRREZ MORÁN



JUNTA DE EXTREMADURA

Consejería de Educación y Empleo

ANEXO I

SOLICITUD DE ADMISIÓN AL CONCURSO DE MÉRITOS PARA LA SELECCIÓN DE DIRECTORES Y DIRECTORAS DE CENTROS DOCENTES PÚBLICOS DE EXTREMADURA

1.- CENTROS QUE SOLICITA.

	Centro	Código	Municipio
1º			
2º			
3º			

Se podrá optar a la dirección de un máximo de tres centros

2.- DATOS PERSONALES.

Primer apellido:		Segundo apellido:		
Nombre:		D.N.I.:	Fecha de nacimiento:	
Lugar de nacimiento:	Municipio:		Provincia:	
Domicilio a efectos de notificación:				
Municipio:	Código postal:	Teléfono:	Provincia:	Correo electrónico:

3.- DATOS PROFESIONALES.

Cuerpo al que pertenece:		Fecha de ingreso en la Administración:		
N.R.P.:	Especialidad:			
Centro de destino definitivo:			Código del Centro:	
Centro de destino en el curso 2022/2023:			Código del Centro:	
Número de años de haber impartido docencia directa como personal funcionario docente:		Años de antigüedad como funcionario de carrera docente:		

La persona abajo firmante solicita ser admitida al concurso de méritos a que se refiere la presente instancia y **DECLARA** que son ciertos los datos consignados en ella, y que reúne todos y cada uno de los requisitos exigidos en la orden de convocatoria, comprometiéndose a probar documentalmente todos los datos que figuran en esta solicitud.

En _____, a ____ de _____ de 2023

Firma:

- DECLARO** bajo mi responsabilidad que dispongo de los originales de los datos y documentos incorporados telemáticamente acompañando a la solicitud y que pondré a disposición de la Administración cuando me sea requerida.

SR/A. DELEGADO/A PROVINCIAL DE EDUCACIÓN DE _____

Información BÁSICA sobre Protección de Datos	
RESPONSABLE del Tratamiento	Consejera de Educación y Empleo de la Junta de Extremadura.
FINALIDAD del Tratamiento	Procedimiento de selección y nombramiento de directores y directoras de los centros docentes públicos no universitarios de la Comunidad Autónoma de Extremadura.
LEGITIMACIÓN del Tratamiento	Cumplimiento de una misión realizada en interés público o en el ejercicio de poderes públicos del Responsable de Tratamiento (art.6.1e) RGPD).
DESTINATARIOS de cesiones o transferencias	Con carácter general no se cederán datos a otros terceros, salvo obligación legal.
DERECHOS de las personas interesadas	Tiene derecho de acceso, rectificación y supresión de los datos, así como otros que se describen en la información adicional.



ANEXO II
BAREMO DEL CONCURSO DE MÉRITOS PARA LA SELECCIÓN DE DIRECTORES Y DIRECTORAS DE CENTROS DOCENTES PÚBLICOS

MÉRITOS	PUNTOS	DOCUMENTOS JUSTIFICATIVOS
1. CARGOS DIRECTIVOS	(Máximo 20 puntos)	Copia auténtica del documento justificativo del nombramiento, acompañado de la toma de posesión y del cese o, en su caso, certificación en la que conste que este curso se continúa en el cargo.
1.1. Por cada año como director en centros docentes públicos	2	
1.2. Por cada año como vicedirector, secretario, jefe de estudios o, en su caso, jefe de estudios adjunto de centros docentes públicos.	1	
2. TRAYECTORIA PROFESIONAL	(Máximo 12 puntos)	DOCUMENTOS JUSTIFICATIVOS
2.1. Por pertenecer al Cuerpo de Catedráticos.	2	Copia auténtica del documento justificativo
2.2. Por cada año de servicios efectivos prestados en la situación de servicio activo como funcionario del Cuerpo desde el que aspira a la dirección del centro, que sobrepase los cinco años exigidos como requisito.	1	
2.3. Por cada año de servicios efectivos como funcionario en otros Cuerpos docentes.	0,5	
2.4. Por cada año en el desempeño de servicios efectivos de la función inspectora en Educación.	1	
2.5. Por cada año de servicio desempeñando puestos en centros directivos de la Administración educativa, de nivel de complemento de destino igual o superior al asignado al Cuerpo por el que participa.	1	
2.6. Por cada año como coordinador de ciclo y nivel en Educación Primaria o jefe de departamento en Educación Secundaria, o tutor de profesores en prácticas o de alumnos que estén realizando el Master en Educación Secundaria, o puestos análogos.	0,5	
2.7. Por cada año con destino definitivo en el centro a cuya dirección aspira el candidato o candidata.	2	Copia auténtica del documento justificativo.
3. CURSOS DE FORMACIÓN Y PERFECCIONAMIENTO	(Máximo 12 puntos)	DOCUMENTOS JUSTIFICATIVOS
3.1. Cursos de gestión administrativa y de organización escolar. Por la superación de cursos relacionados con la gestión administrativa, con la organización escolar o con las nuevas tecnologías aplicadas a la educación, organizados por Administraciones públicas, por instituciones sin ánimo de lucro que hayan sido homologados o reconocidos por las Administraciones precitadas y Universidades (públicas o privadas):	(Máximo 7 puntos)	Serán valoradas de oficio aquellas actividades formativas que figuren inscritas en la fecha en que finalice el plazo de presentación de solicitudes en el Registro General de Formación Permanente del Profesorado regulado por Decreto 69/2007, de 10 de abril (DOE núm. 44, de 17 de abril) y Orden de 31 de octubre de 2000 (DOE núm. 128, de 4 de noviembre).
a) Por cada curso con duración igual o superior a 100 horas.....	2	
b) Por cada curso con duración entre 30 y 99 horas.....	1	
c) Por cada curso con duración entre 20 y 29 horas.....	0,5	En el caso de las realizadas en otras Administraciones educativas, y no inscritas en dicho Registro, copia auténtica del certificado, Diploma o documento



JUNTA DE EXTREMADURA

Consejería de Educación y Empleo

<p>3.2. Otros cursos sobre aspectos científicos, didácticos y educativos del participante</p> <p>Por la superación de cursos que tengan por objeto el perfeccionamiento sobre los aspectos científicos, didácticos y educativos del participante, organizados por las Administraciones educativas con competencia plena en materia educativa, por instituciones sin ánimo de lucro que hayan sido homologados o reconocidos por la Administraciones precitadas, así como los organizados por las Universidades (públicas o privadas).</p> <p>Se puntuará 0,1 puntos por cada 10 horas de cursos superados acreditados. A estos efectos se sumarán las horas de todos los cursos, no puntuándose el resto del número de horas inferiores a 10. Cuando los cursos vinieran expresados en créditos se entenderá que cada crédito equivale a 10 horas.</p>	<p>(Máximo 4 puntos)</p>	<p>acreditativo del curso con indicación expresa de número de horas o créditos.</p> <p>En el caso de cursos organizados por instituciones sin ánimo de lucro, deberá acreditarse fehacientemente el reconocimiento u homologación de los mismos.</p>
<p>3.3. Por haber superado un curso de formación sobre el desarrollo de la función directiva, impartido por el Ministerio de Educación y Formación Profesional o por las Administraciones educativas de las Comunidades Autónomas, cuyas características serán desarrolladas reglamentariamente por el Gobierno a que alude el apartado 4.1.c)</p>	<p>1</p>	
<p>4. MÉRITOS ACADÉMICOS Y OTROS MÉRITOS</p>	<p>(Máximo 12 puntos)</p>	<p>DOCUMENTOS JUSTIFICATIVOS</p>
<p>4.1. Por cada grado de Doctor.</p>	<p>4</p>	<p>Copia auténtica del título o certificación del abono de los derechos de expedición.</p>
<p>4.2. Por cada título universitario de Grado, Licenciado, Ingeniero o Arquitecto distinto del alegado para el ingreso en el Cuerpo.</p>	<p>3</p>	<p>Copia auténtica del título alegado para ingreso en el Cuerpo, así como de cuantos presente como méritos o, en su caso, de las certificaciones de abono de los derechos de expedición.</p>
<p>4.3. Por cada Diplomatura, Ingeniería Técnica, Arquitectura Técnica o títulos declarados legalmente equivalentes, distinta a la alegada para su ingreso en el Cuerpo.</p>	<p>2</p>	<p>Copia auténtica del título alegado para ingreso en el Cuerpo, así como de cuantos presente como méritos o, en su caso, de las certificaciones de abono de los derechos de expedición.</p>
<p>4.4 Por estudios universitarios de Master Oficial Universitario comprendido en el Espacio Europeo de Educación Superior E.E.E.S, distinto del requerido para el ingreso a la función pública docente.</p>	<p>1</p>	<p>Certificación acreditativa expedida por el órgano competente.</p>
<p>4.5. Otras titulaciones: cursos de postgrado, másteres, etc. desarrollados por Administraciones educativas o Universidades, de una duración igual o superior a 60 créditos no contemplados en el apartado anterior.</p>	<p>1</p>	<p>Certificación acreditativa expedida por el órgano competente.</p>
<p>4.6. Por el reconocimiento de suficiencia investigadora o el certificado-diploma acreditativo de estudios avanzados.</p> <p>Este mérito no se valorará cuando haya sido alegado el título de Doctor.</p>	<p>1</p>	<p>Certificación acreditativa expedida por el órgano competente.</p>
<p>4.7. Por publicaciones de carácter didáctico o científico, directamente relacionadas con aspectos del currículo o con la organización escolar.</p>	<p>Máximo 2 puntos</p>	<p>Los ejemplares correspondientes. Sólo se valorarán aquellas publicaciones en el que conste el I.S.B.N. o I.S.S.N.</p>

**JUNTA DE EXTREMADURA**

Consejería de Educación y Empleo

a) Libros en sus distintos formatos: Un autor Dos autores Tres o más autores	0,5 0,25 0,125	
b) Artículos en revistas en sus distintos formatos: Un autor Dos autores Tres o más autores	0,2 0,1 0,05	
c) Traducciones: Libro..... Artículos.....	0,25 dividido por el número de traductores. 0,1 dividido por el número de traductores	
4.8. Por participación en actividades de experimentación, investigación o innovación educativas. Con carácter general se otorgará 0,01 puntos por cada hora de actividad reconocida. En el caso de no aparecer de forma fehaciente el número de horas, se computarán 0,1 puntos por cada mes de duración de la actividad o participación, con un máximo de 1 punto por cada proyecto y mismo año académico.	Máximo 2 puntos	Serán valoradas de oficio aquellas actividades que figuren inscritos en la fecha en que finalice el plazo de presentación de solicitudes en el Registro General de Formación Permanente del Profesorado regulado por Decreto 69/2007, de 10 de abril (DOE núm. 44, de 17 de abril) y Orden de 31 de octubre de 2000 (DOE núm. 128, de 4 de noviembre).. En el caso de las realizadas en otras Administraciones educativas, y no inscritas en dicho Registro, copia auténtica del certificado, Diploma o documento acreditativo con indicación expresa de número de horas o créditos. En el caso de cursos organizados por instituciones sin ánimo de lucro, deberá acreditarse fehacientemente el reconocimiento u homologación de las mismas.
4.9. Por premios en exposiciones, en certámenes o en concursos de ámbito autonómico, nacional o internacional.	Máximo 2 puntos	
a) Carácter internacional: Primer Premio Segundo Premio Tercer Premio b) Carácter nacional: Primer Premio Segundo Premio Tercer Premio c) Carácter nacional: Primer Premio Segundo Premio Tercer Premio	1 0,75 0,5 0,75 0,5 0,25 0,5 0,25 0,125	La acreditación de haber obtenido los premios correspondientes.
4.10. Por cada año como asesor de C.P.R., U.P.E(s), o servicios centrales de la Consejería de Educación y Empleo.	1	Certificación acreditativa expedida por el órgano competente.
4.11. Por la impartición de cursos en calidad de ponente, profesor, director o coordinador relacionados con aspectos de la organización escolar y del currículo, a razón de: 0'20 por hora de ponente, profesor o tutor. 0'05 por hora de director, coordinador o coordinador-tutor.	Hasta 4	Serán valoradas de oficio aquellas actividades que figuren inscritos en la fecha en que finalice el plazo de presentación de solicitudes en el Registro General de Formación Permanente del Profesorado regulado por Decreto 69/2007, de 10 de abril

**JUNTA DE EXTREMADURA**

Consejería de Educación y Empleo

de agosto). Igualmente será computado, a estos efectos, el tiempo de permanencia en la situación de excedencia por cuidado de hijos o familiares. Así como en aquellos supuestos en que corresponda de acuerdo con lo previsto en la Ley Orgánica 1/2004, de 28 de diciembre, de Medidas de Protección Integral contra la Violencia de Género.

Tercera. Cuando se produzca desempeño simultáneo de cargos, no podrá acumularse la puntuación.

Cuarta. Únicamente serán valorados los títulos universitarios con carácter oficial y validez en todo el territorio nacional.

Quinta. En el apartado 4 del baremo no se valorará, en ningún caso, el título por el que se ha accedido a la función pública docente.

Sexta. Para la valoración de los méritos previstos en los apartados 1 (Cargos directivos) y 2 (Trayectoria profesional) y en el subapartado 4.10 (Asesor), las personas interesadas no estarán obligadas a aportar los documentos justificativos de los mismos cuando estos obren en los registros de la Consejería de Educación y Empleo, que los recabará de oficio.

Séptima. Los puestos análogos a los que se refiere el punto 2.6 del anexo II precitado incluirán además de los allí enumerados Impulsor de Tecnológicas Educativas, Coordinador de Bienestar, Coordinador de Sección Bilingüe y Coordinador de algunos de los programas recogidos en la Instrucción 5/2022, de la Dirección General de Innovación e Inclusión Educativa que actualiza la Instrucción 2/2021, de 4 de junio de 2021, en la que se publicaba el Plan de Educación y Competencia Digital de Extremadura "INNOVATED".

Octava. Para la valoración de los méritos previstos en el apartado 3, se entiende por curso toda actividad formativa reconocida como de formación permanente, es decir, actividades que contribuyan a mejorar la preparación científica, didáctica y profesional del profesorado, en el ámbito de la enseñanza no universitaria, y que sean convocadas y realizadas según lo dispuesto en la Orden de 31 de octubre de 2000. En dicha normativa se establece que estas actividades se clasificarán en tres modalidades básicas: cursos, seminarios y grupos de trabajo. Los proyectos de formación en centros, por su especial importancia, se consideran como una categoría específica de actividades de formación, aunque en su desarrollo puedan darse las modalidades citadas anteriormente. Las actividades que no se corresponden con dichas denominaciones podrán asimilarse a las mismas en razón de sus características.

Novena. Las copias auténticas pueden ser sustituidas por fotocopias compulsadas.

**ANEXO III****CRITERIOS DE VALORACIÓN OBJETIVOS DEL PROYECTO DE DIRECCIÓN**

ÁMBITOS	PUNTUACION Y JUSTIFICACIÓN (44 puntos)
1.- Se pone de manifiesto el grado de conocimiento del centro y de su entorno que posee el candidato o candidata: contexto social, relación con las instituciones, participación de los distintos sectores de la comunidad educativa. 6 puntos máximo	
2.- Se exponen igualmente los objetivos que se esperan alcanzar con el ejercicio de la función directiva, en coherencia con el Proyecto educativo del Centro. 6 puntos máximo	
3.- Se incluyen las líneas de actuación con las que se buscarán la consecución de esos objetivos y las medidas previstas para facilitar el logro de las competencias básicas del alumnado. 6 puntos máximo	
4.- Aparecen las estrategias básicas sobre la organización y la gestión del centro, los planteamientos pedagógicos y sus propuestas de mejoras. 6 puntos máximo	
5.- Se proponen las actividades complementarias y extraescolares, de acuerdo con los recursos humanos y materiales con que cuenta el centro, así como los procedimientos que se utilizarán en su evaluación. 5 puntos máximo	
6.- Se señalan los aspectos positivos como los negativos de la organización y funcionamiento del centro. 5 puntos máximo	
7. Se incluye la evaluación del proyecto de dirección. 5 puntos máximo	
8. Se recogen contenidos en materia de igualdad entre mujeres y hombre, no discriminación y prevención de la violencia de género. 5 puntos máximo	
PUNTOS MÁXIMOS (44PUNTOS)	

**JUNTA DE EXTREMADURA**

Consejería de Educación y Empleo

ANEXO IV**RELACIÓN DE PLAZAS VACANTES DE DIRECTORES Y DIRECTORAS DE CENTROS DOCENTES PÚBLICOS NO UNIVERSITARIOS****PROVINCIA DE: BADAJOZ****EDUCACIÓN ESPECIAL:**

LOCALIDAD	CENTRO
ZAFRA	CEE ANTONIO TOMILLO

EDUCACIÓN INFANTIL Y PRIMARIA:

LOCALIDAD	CENTRO
ACEDERA	CEIP NTRA. SRA. DE LA JARA
ALANGE	CEIP CERVANTES
ALBUERA, LA	CEIP JOSÉ VIREL
ALBURQUERQUE	CEIP ÁNGEL SANTOS POCOSTALES
ALCONCHEL	CEIP VIRGEN DE LA LUZ
ALCONERA	CRA EXTREMADURA
ALJUCÉN	CEIP PEDRO PRIETO GONZÁLVEZ
ALMENDRAL	CEIP JOSÉ MARIA CARANDE
ALMENDRALEJO	CEIP JOSÉ DE ESPRONCEDA
AZUAGA	EI EL PARQUE
AZUAGA	CEIP MIRAMONTES
BADAJOZ	CEIP CIUDAD DE BADAJOZ
BADAJOZ	CEIP ENRIQUE SEGURA COVARSI
BADAJOZ	CEIP LEOPOLDO PASTOR SITO
BADAJOZ	CEIP LOPE DE VEGA
BADAJOZ	CEIP LUIS DE MORALES
BADAJOZ	CEIP LUIS VIVES
BADAJOZ	CEIP MANUEL PACHECO
BADAJOZ	CEIP NTRA. SRA. DE BOTOA
BADAJOZ	CEIP SAN PEDRO DE ALCÁNTARA
BALBOA	CEIP VEGAS BAJAS
BARCARROTA	CEIP HERNANDO DE SOTO
BENQUERENCIA DE LA SERENA	CEIP SAN JOSÉ
BERLANGA	CEIP JACOBO RODRÍGUEZ PEREIRA
BODONAL DE LA SIERRA	CEIP NTRA. SRA. DE LAS FLORES
CALERA DE LEÓN	CEIP NTRA. SRA. DE TENTUDÍA
CALZADILLA DE LOS BARROS	CEIP NTRA. SRA. DE LA ENCARNACIÓN
CASTILBLANCO	CEIP CARLOS V
CASTUERA	CEIP PEDRO DE VALDIVIA
CORDOBILLA DE LACARA	CEIP ZURBARÁN
CORONADA, LA	CEIP NTRA. SRA. DE LA PIEDAD
CORTE DE PELEAS	CRA TIERRA DE BARROS
CHELES	CEIP VIRGEN DE LA LUZ
DON ÁLVARO	CEIP PIO XII
DON BENITO	CEIP NTRA. SRA. DEL PILAR
DON BENITO	CEIP ZURBARÁN
ESPARRAGOSA DE LARES	CEIP VIRGEN DE LA CUEVA

**JUNTA DE EXTREMADURA**

Consejería de Educación y Empleo

LOCALIDAD	CENTRO
FUENTE DEL MAESTRE	CEIP MIGUEL GARRAYO
GARBAYUELA	CRA GARBAYUELA
GARGÁLIGAS	CEIP NTRA. SRA. DE LA SOLEDAD
GARLITOS	CRA DE GARLITOS
GRANJA DE TORREHERMOSA	CEIP ALCALDE PACO DE LA GALA
GUADIANA	CEIP SAN ISIDRO
HERRERA DEL DUQUE	CEIP FRAY JUAN DE HERRERA
HIGUERA DE LA SERENA	CEIP INMACULADA CONCEPCIÓN
HIGUERA DE VARGAS	CEIP NTRA. SRA. DE LORETO
HIGUERA LA REAL	CEIP NTRA. SRA. DE GUADALUPE
HINOJOSA DEL VALLE	CEIP SANTO CRISTO DEL ARCO TORAL
LOBÓN	CEIP NTRA. SRA. DE LA ASUNCIÓN
LLERENA	CEIP SUAREZ SOMONTE
MAGACELA	CEIP NTRA. SRA. DE LOS REMEDIOS
MAGUILLA	CEIP INOCENCIO DURÁN
MALPARTIDA DE LA SERENA	CEIP NTRA. SRA. DE LA ASUNCIÓN
MEDELLÍN	CEIP HERNÁN CORTÉS
MÉRIDA	CEIP ANTONIO MACHADO
MÉRIDA	CEIP FRANCISCO GINER DE LOS RÍOS
MÉRIDA	CEIP JOSÉ MARIA CALATRAVA
MÉRIDA	CEIP MIGUEL DE CERVANTES
MÉRIDA	CEIP NTRA. SRA. DE LA ANTIGUA
MÉRIDA	CEIP OCTAVIO AUGUSTO
MÉRIDA	CEIP PABLO NERUDA
MORERA, LA	CEIP PÍO XII
NOVELDA DEL GUADIANA	CRA GLORIA FUERTES
OBANDO	CEIP ENRIQUE TIERNO GALVÁN
OLIVA DE LA FRONTERA	CEIP MAESTRO PEDRO VERA
PUEBLA DE ALCOCER	CEIP ANTONIO HERNÁNDEZ GIL
PUEBLA DE LA REINA	CEIP REYES HUERTAS
PUEBLA DEL PRIOR	CEIP SAN ESTEBAN
PUEBLONUEVO DEL GUADIANA	CEIP NUESTRA SEÑORA DEL ROSARIO
SALVALEÓN	CEIP FERNANDO SERRANO MANGAS
SAN VICENTE DE ALCÁNTARA	CEIP PEDRO VILALLONGA CÁNOVAS
SEGURA DE LEÓN	CEIP NTRA. SRA. DE GUADALUPE
SIRUELA	CEIP MORENO NIETO
TALARRUBIAS	CEIP FERNÁNDEZ Y MARÍN
TORRE DE MIGUEL SESMERO	CEIP TORRES NAHARRO
TORREFRESNEDA	CEIP NTRA. SRA. DE FÁTIMA
TRUJILLANOS	CEIP SANTÍSIMA TRINIDAD
VALDEBÓTOA	CEIP GABRIEL LÓPEZ TORTOSA
VALDECABALLEROS	CEIP MANUEL ORDOÑEZ MAESTRO
VALENCIA DEL MOMBUEY	CEIP SANTA MARGARITA
VALVERDE DE LLERENA	CEIP NTRA. SEÑORA
VEGAS ALTAS	CEIP JUAN XXIII
VILLAFRANCA DE LOS BARROS	CEIP NTRA. SRA. DE LA CORONADA
VILLAFRANCO DEL GUADIANA	CEIP ANTONIO JIMÉNEZ LLERENA
VILLAGARCÍA DE LA TORRE	CEIP ARTURO GAZUL
VILLALBA DE LOS BARROS	CEIP NTRA. SRA. DE MONTEVIRGEN
VILLANUEVA DE LA SERENA	CEIP CONQUISTADORES
VILLANUEVA DE LA SERENA	CEIP CRUZ DEL RÍO

**JUNTA DE EXTREMADURA**

Consejería de Educación y Empleo

LOCALIDAD	CENTRO
VILLANUEVA DE LA SERENA	CEIP VIRGEN DEL PILAR
VILLARTA DE LOS MONTES	CEIP NTRA. SRA. DE LA ANTIGUA
ZAFRA	CEIP MANUEL MARÍN
ZAFRA	CEIP PEDRO DE VALENCIA
ZURBARÁN	CRA LA ESPIGA

EDUCACIÓN DE PERSONAS ADULTAS:

LOCALIDAD	CENTRO
BADAJOS	CEPA ABRIL
MÉRIDA	CEPA LEGIÓN V
TALARRUBIAS	CEPA TALARRUBIAS
VILLAFRANCA DE LOS BARROS	CEPA EL PILAR

ENSEÑANZAS DE RÉGIMEN ESPECIAL:

LOCALIDAD	CENTRO
BADAJOS	ESCUELA OFICIAL DE IDIOMAS
MÉRIDA	ESCUELA OFICIAL DE IDIOMAS

EDUCACIÓN SECUNDARIA:

LOCALIDAD	CENTRO
ACEUCHAL	IES TIERRA DE BARROS
ALBURQUERQUE	IES CASTILLO DE LUNA
ALCONCHEL	IES FRANCISCO VERA
AZUAGA	IES MIGUEL DURÁN
BADAJOS	IES BIOCLIMÁTICO
BADAJOS	IES CASTELAR
BADAJOS	IES REINO AFTASÍ
BADAJOS	IES RODRÍGUEZ MOÑINO
BARCARROTA	IES VIRGEN DE SOTERRAÑO
CASTUERA	IES DE CASTUERA
DON BENITO	IES CUATRO CAMINOS
DON BENITO	IES DONOSO CORTÉS
DON BENITO	IES JOSÉ MANZANO
DON BENITO	IES LUIS CHAMIZO
FUENTE DEL MAESTRE	IES FUENTE RONIEL
HERRERA DEL DUQUE	IES BENAZAIRE
JEREZ DE LOS CABALLEROS	IES EL POMAR
LLERENA	IES DE LLERENA
MÉRIDA	IES SÁEZ DE BURUAGA
ORELLANA LA VIEJA	IES PEDRO ALFONSO DE ORELLANA
PARRA, LA	IESO VICENTE FERRER
QUINTANA DE LA SERENA	IES QUINTANA DE LA SERENA
SANTOS DE MAIMONA, LOS	IES DOCTOR FERNÁNDEZ SANTANA
TALARRUBIAS	IES SIBERIA EXTREMEÑA
VILLAFRANCA DE LOS BARROS	IES MELÉNDEZ VALDÉS
VILLANUEVA DE LA SERENA	IES PEDRO DE VALDIVIA
ZAHÍNOS	IESO CUATRO DE ABRIL

**JUNTA DE EXTREMADURA**

Consejería de Educación y Empleo

PROVINCIA DE CÁCERES**EDUCACIÓN ESPECIAL:**

LOCALIDAD	CENTRO
CÁCERES	CEE PROA
PLASENCIA	CEE PONCE DE LEÓN

EDUCACIÓN INFANTIL Y PRIMARIA:

LOCALIDAD	CENTRO
ACEBO	CEIP CELEDONIO GARCÍA
AHIGAL	CEIP DIVINO MAESTRO
ALAGÓN DEL RIO	CRA VALLE DEL ALAGÓN
ALCUÉSCAR	CEIP DOCTOR HUERTAS
ALÍA	CEIP REYES DE ESPAÑA
ALISEDA	CEIP EL TESORO DE ALISEDA
ALMARAZ	CEIP SAN ANDRÉS
ARROYOMOLINOS	CEIP VIRGEN DE GUADALUPE
BARQUILLA DE PINARES	CEIP SAN MIGUEL
BOHONAL DE IBOR	CEIP SAN BARTOLOMÉ
CABEZUELA DEL VALLE	CEIP AMANDO BARBOSA
CACERES	CEIP ALBA PLATA
CÁCERES	CEIP FRANCISCO PIZARRO
CAMINOMORISCO	CEIP LOS ÁNGELES
CAMPOLUGAR	CRA LLANOS DE LA VEGA
CARCABOSO	CEIP NTRA. SRA. DE FÁTIMA
CASAR DE PALOMERO	CEIP JOAQUÍN ÚBEDA
CASAS DEL CASTAÑAR	CRA RISCOS DE VILLAVIEJA
CASTAÑAR DE IBOR	CEIP RODRIGO DÁVILA MARTÍN
CECLAVÍN	CEIP VIRGEN DEL ENCINAR
CUACOS DE YUSTE	CEIP JEROMÍN
EL GORDO	CEIP EUGENIO JIMÉNEZ IGUAL
EL TORNO	CRA TRAS LA SIERRA
ELJAS	CEIP DIVINA PASTORA
FRESNEDOSO DE IBOR	CEIP NTRA. SRA. DE LAS CANDELAS
GALISTEO	CEIP NTRA. SRA. DE FÁTIMA
GARGANTA LA OLLA	CEIP SAN MARTÍN
GARROVILLAS DE ALCONÉTAR	CEIP NTRA. SRA. DE ALTAGRACIA
GUIJO DE SANTA BÁRBARA	CEIP SANTA BÁRBARA
HUÉLAGA	CEIP SAN PEDRO AD-VINCULA
JARAÍZ DE LA VERA	CEIP GREGORIA COLLADO
JARAÍZ DE LA VERA	CEIP EJIDO
JARANDILLA DE LA VERA	CEIP CONQUISTADOR LOAYSA
LOGROSÁN	CEIP NTRA. SRA. DEL CONSUELO
LOSAR DE LA VERA	CEIP FRANCISCO PARRA
MALPARTIDA DE PLASENCIA	CEIP LAS ERAS
MARCHAGAZ	CEIP SANTIAGO APÓSTOL

**JUNTA DE EXTREMADURA**

Consejería de Educación y Empleo

LOCALIDAD	CENTRO
MATA DE ALCÁNTARA	CEIP SAN LORENZO
MONTÁNCHÉZ	CRA ORDEN DE SANTIAGO
MORCILLO	CEIP SAN ANTONIO DE PADUA
NAVALMORAL DE LA MATA	CEIP SIERRA DE GREDOS
NAVALMORAL DE LA MATA	CEIP ALMANZOR
NAVALVILLAR DE IBOR	CEIP VIRGEN DE GUADALUPE
NAVAS DEL MADROÑO	CEIP NTRA. SRA. DE LA O
NUÑOMORAL	CRA VALDELAZOR
PERALEDA DE LA MATA	CEIP LUCIO GARCÍA
PIORNAL	CEIP MÁXIMO CRUZ REBOSA
PLASENCIA	CEIP ALFONSO VIII
PORTEZUELO	CEIP SANTOS MÁRTIRES
PUEBLA DE ARGEME	CEIP LA ACEQUIA
PUEBLONUEVO DE MIRAMONTES	CEIP SAN PEDRO DE ALCÁNTARA
RIOLOBOS	CEIP SAN JOSÉ DE CALASANZ
SALORINO	CRA SIERRA DE SAN PEDRO
SANTIAGO DE ALCÁNTARA	CRA TAJO-SEVER
TALAVERUELA DE LA VERA	CEIP PALOMA ESTEBAN VILLAMARÍN
TORNAVACAS	CEIP STMO. CRISTO DEL PERDÓN
TORRECILLA DE LOS ÁNGELES	CRA EL OLIVAR
TORREJÓN EL RUBIO	CEIP VIRGEN DE MONFRAGÜE
TORREJONCILLO	CEIP BATALLA DE PAVÍA
TRUJILLO	CEIP LAS AMÉRICAS
VALDEFUENTES	CRA VALLE DEL SALOR
VALDEMORALES	CEIP NTRA. SRA. DE LAS NIEVES
VALDEOBISPO	CEIP LA MAYA
VALDESALOR	CEIP NUESTRA SRA. DEL SALOR
VALENCIA DE ALCÁNTARA	CEIP GENERAL NAVARRO Y ALONSO DE CELADA
VALRÍO	CEIP SAN FRANCISCO JAVIER
VALVERDE DE LA VERA	CEIP VIRGEN DE FUENTES CLARAS
VILLAMIEL	CEIP NUESTRA SRA. DE LA PIEDAD
VILLANUEVA DE LA VERA	CEIP SANTA ANA
VILLAR DEL PEDROSO	CRA LA JARA
ZARZA LA MAYOR	CEIP NTRA. SRA. SEQUEROS
ZORITA	CEIP NTRA. SRA. DE FUENTESANTA

EDUCACIÓN DE PERSONAS ADULTAS:

LOCALIDAD	CENTRO
JARAÍZ DE LA VERA	CEPA JARAÍZ DE LA VERA
NAVALMORAL DE LA MATA	CEPA NAVALMORAL DE LA MATA

EDUCACIÓN SECUNDARIA:

LOCALIDAD	CENTRO
ALCÁNTARA	IES SAN PEDRO DE ALCÁNTARA
CÁCERES	IES AL-QÁZERES
CAMINOMORISCO	IES GREGORIO MARAÑÓN
CORIA	IES CAURIUM

**JUNTA DE EXTREMADURA**

Consejería de Educación y Empleo

LOCALIDAD	CENTRO
JARAÍZ DE LA VERA	IES MAESTRO GONZALO KORREAS
LOSAR DE LA VERA	IESO ARTURO PLAZA
MADROÑERA	IESO CERRO PEDRO GÓMEZ
MONTÁNCHÉZ	IES SIERRA DE MONTÁNCHÉZ
MORALEJA	IES JÁLAMA
PLASENCIA	IES GABRIEL Y GALÁN
PLASENCIA	IES VIRGEN DEL PUERTO
VILLANUEVA DE LA VERA	IESO LA VERA ALTA
ZARZA DE GRANADILLA	IESO CÁPARRA



ANEXO V
ESCRITO DE CONSENTIMIENTO PARA FORMAR PARTE DEL EQUIPO DIRECTIVO

CENTRO:

LOCALIDAD:

CANDIDATO/A A LA DIRECCIÓN:

Yo, _____, con N.R.P. _____, al tener conocimiento de que el/la aspirante a la Dirección del centro referido me ha incluido como miembro del equipo directivo en calidad de _____, declaro expresamente que DOY MI CONSENTIMIENTO para tal efecto, aceptando las responsabilidades que en su caso, se derivasen de dicho cargo.

Así lo declaro para que se incorpore el presente escrito a su solicitud de participación en el procedimiento de selección y nombramiento de directores/as de los centros docentes públicos no universitarios de la Comunidad Autónoma de Extremadura convocado para el presente año.

En _____, a ____ de _____ de 2023

Firmado:

**ANEXO VI****CALENDARIO DEL PROCEDIMIENTO DE SELECCIÓN DE DIRECTORES Y DIRECTORAS**

PROCESO	FECHA/ PERIODO
Plazo de presentación de solicitudes y documentación (méritos y proyecto), dirigidas a las Delegaciones Provinciales de Educación.	Del 10 al 21 de abril de 2023
Publicación de las listas provisionales de personas candidatas admitidas y excluidas.	28 de abril de 2023
Plazo para subsanación de errores y reclamaciones.	Del 2 al 15 de mayo de 2023
Publicación de las listas definitivas de personas candidatas admitidas y excluidas.	18 de mayo de 2023
Plazo para la constitución de las comisiones de selección.	Del 19 al 25 de mayo de 2023
Publicación de las puntuaciones provisionales de la fase de concurso por las respectivas comisiones de selección	29 de mayo de 2023
Plazo de alegaciones sobre la puntuación provisional asignada en la fase de concurso dirigidas a las respectivas comisiones de selección.	Del 30 de mayo al 12 de junio de 2023
Publicación del acta de puntuaciones definitivas de la fase de concurso.	14 de junio de 2023
Presentación ante la Secretaría General de Educación de la propuesta única de participantes seleccionados, con indicación, en su caso, de exención de la realización del programa de formación inicial.	Antes del día 23 de junio de 2023

**ANEXO VII****MODELO DE SOLICITUD DE REPRESENTANTES EN LA COMISIÓN DE SELECCIÓN****CENTRO:** _____**LOCALIDAD:** _____

De acuerdo con lo establecido en el artículo 5 de la presente Orden, por la que se convoca el procedimiento de selección y nombramiento de directores y directoras de los centros docentes públicos no universitarios de la Comunidad Autónoma de Extremadura, se solicita la remisión mediante _____, a la atención del Servicio de _____ de los siguientes datos:

REPRESENTANTES DEL PROFESORADO ELEGIDOS POR EL CLAUSTRO DE ENTRE SUS REPRESENTANTES EN EL CONSEJO ESCOLAR DE CENTRO	
TITULAR 1. NOMBRE Y APELLIDOS:	
DIRECCIÓN:	TELÉFONO:
TITULAR 2. NOMBRE Y APELLIDOS:	
DIRECCIÓN:	TELÉFONO:
SUPLENTE. NOMBRE Y APELLIDOS:	
DIRECCIÓN:	TELÉFONO:

REPRESENTANTES DE LOS SECTORES NO DOCENTES ELEGIDOS POR Y ENTRE LOS MIEMBROS NO DOCENTES DEL CONSEJO ESCOLAR DE CENTRO	
TITULAR 1. NOMBRE Y APELLIDOS:	
DIRECCIÓN:	TELÉFONO:
TITULAR 2. NOMBRE Y APELLIDOS:	
DIRECCIÓN:	TELÉFONO:
SUPLENTE. NOMBRE Y APELLIDOS:	
DIRECCIÓN:	TELÉFONO:

_____ a _____ de _____ de 20__

El Director/La Directora,

Fdo.: _____

NOTA: El plazo en el centro para designación de representantes de claustro y personal no docente es de tres días hábiles desde su solicitud por este Servicio de la Delegación Provincial de Educación.

**JUNTA DE EXTREMADURA**

Consejería de Educación y Empleo

ANEXO VIII**MODELO DE CONVOCATORIA DE REUNIÓN DE LA COMISIÓN DE SELECCIÓN****Sr/a. Director/a:****Centro:****Localidad:****CONVOCATORIA DE REUNIÓN**

Según lo establecido en la presente Orden, por la que se convoca el procedimiento de selección y nombramiento de directores y directoras de los centros públicos no universitarios de la Comunidad Autónoma de Extremadura, se convoca a _____
_____, representante de _____
_____ a la reunión que tendrá lugar el próximo día _____
de _____ de 20 __, a las _____ horas, en primera convocatoria, y a las _____ horas en segunda, en las dependencias del Centro _____ de _____, de acuerdo al siguiente orden del día:

(especificar)

_____, ____ de ____ de 20 __

El/La Presidente/a

Fdo.: _____

Nota: Se ruega al/a la Director/a lo siguiente:

- a) Que haga llegar a los/las representantes elegidos/as ambas convocatorias con el recibí correspondiente, firmado y rubricado por cada uno/a.
- b) Que habilite la dependencia adecuada, dotada de ordenador e impresora para llevar a cabo las actuaciones con celeridad y efectividad.



JUNTA DE EXTREMADURA

Consejería de Educación y Empleo

ANEXO IX

MODELO DE ACTA DE CONSTITUCIÓN DE LA COMISIÓN DE SELECCIÓN

En _____, a las _____ horas del día _____ de _____ de _____, se constituye la Comisión de Selección de Director, determinada en el artículo 5 de la presente Orden, por la que se convoca el procedimiento de selección y nombramiento de los directores y directoras de los centros docentes públicos no universitarios de la Comunidad Autónoma de Extremadura correspondiente al Centro: _____.

Dicha Comisión queda constituida con los siguientes miembros:

En representación de la Administración educativa:

Presidente/a: _____
Secretario/a: _____

En representación del centro educativo:

Representantes del profesorado:
Vocal: _____
Vocal: _____

En representantes del sector no docente:
Vocal: _____
Vocal: _____

Todos los miembros anteriores manifiestan que no se hallan incursos en ninguna de las circunstancias de abstención y recusación previstas en la Ley de Régimen Jurídico del Sector Público (Ley 40/2015).

Una vez constituida la Comisión, el/la presidente/a de la misma entrega a sus miembros, una copia de los proyectos de dirección presentados por los candidatos/as, y se toman los siguientes acuerdos:

- a. Celebrar una nueva sesión el día ____ de ____ de ____ a las ____ horas en primera convocatoria y a las ____ horas en segunda convocatoria para valorar los proyectos de dirección y los méritos de las personas solicitantes y publicar la relación provisional de personas participantes con las puntuaciones otorgadas.
- b. Otros: _____

Se levanta la sesión a las ____, horas en el lugar y fecha al principio indicados y para que conste lo firmamos todos/as los/as presentes emitiendo tres copias originales, de las que se hace pública una de ellas en el propio centro educativo.

El/La Presidente/a,

El/La Secretario/a,

Fdo.: _____

Fdo.: _____

Vocales en representación del Centro,

Fdo.: _____ Fdo.: _____ Fdo.: _____ Fdo.: _____

**JUNTA DE EXTREMADURA**

Consejería de Educación y Empleo

ANEXO X**MODELO DE ACTA DE VALORACIÓN DEL PROYECTO Y DE LOS MÉRITOS DE LAS PERSONAS CANDIDATAS A DIRECTOR/A DE CENTROS PÚBLICOS**

(Un acta por cada aspirante)

En _____, a las _____ horas del día _____ de _____ de _____, se reúne la Comisión de Selección de director o directora, determinada en el artículo 5 de la presente Orden, por la que se convoca el procedimiento de selección y nombramiento de los Directores de los centros docentes públicos no universitarios de la Comunidad Autónoma de Extremadura con objeto de valorar los proyectos y méritos de las personas candidatas al puesto de Director o Directora del Centro: _____.

Asisten los siguientes miembros de la Comisión:

ASPIRANTE: _____

RESUMEN DE PUNTUACIONES		PUNTOS
1	PROYECTO DE DIRECCIÓN	
2	CARGOS DIRECTIVOS	
3	TRAYECTORIA PROFESIONAL	
4	CURSOS DE FORMACIÓN Y PERFECCIONAMIENTO	
5	MÉRITOS ACADÉMICOS Y OTROS MÉRITOS	
PUNTUACIÓN TOTAL		

Se acuerda la publicación de la presente acta en el propio centro y establecer un plazo de diez días contados a partir de esta fecha para que los aspirantes puedan presentar a esta Comisión de Selección las alegaciones que estimen oportunas sobre las puntuaciones asignadas. Una vez transcurrido dicho plazo se elevará a la persona titular de la Delegación Provincial de Educación la relación definitiva de los aspirantes seleccionados, uno/a por centro, para la realización del período de prácticas, así como la indicación de si están exentos del mismo.

Se levanta la sesión a las _____ horas en el lugar y fecha al principio indicados y para que conste la firmamos todos los/las presentes.

El/La Presidente/a,

El/La Secretario/a,

Fdo.: _____

Fdo.: _____

Vocales en representación del Centro,

Fdo.: _____ Fdo.: _____ Fdo.: _____ Fdo.: _____



RESOLUCIÓN de 20 de marzo de 2023, de la Dirección General de Personal Docente, por la que se regula la composición, nombramiento y funcionamiento de los órganos de selección que han de juzgar procesos selectivos para ingreso, acceso y adquisición de nuevas especialidades del personal docente.
(2023061009)

La disposición adicional duodécima de la Ley Orgánica 2/2006, de 3 de mayo, de Educación, establece que el sistema de ingreso en la función pública docente será el de concurso-oposición.

El Real Decreto 276/2007, de 23 de febrero, por el que se aprueba el Reglamento de ingreso, accesos y adquisición de nuevas especialidades en los cuerpos docentes a que se refiere la Ley Orgánica 2/2006, de 3 de mayo, de Educación, tiene por objeto la regulación de los procedimientos que se convoquen por las Administraciones educativas para ingreso, accesos y adquisición de nuevas especialidades en los cuerpos de funcionarios docentes a que se refiere la Ley Orgánica 2/2006, de 3 de mayo, de Educación.

El mismo Real Decreto 276/2007, de 23 de febrero, en su artículo 4, correspondiente al capítulo II (De los órganos de selección) establece, que la selección de los participantes en los distintos procedimientos será realizada por tribunales y, en su caso, por comisiones de selección u órganos equivalentes nombrados al efecto por la correspondiente Administración Educativa.

El Real Decreto Legislativo 5/2015, de 30 de octubre, por el que se aprueba el texto refundido de la Ley del Estatuto Básico del Empleado Público, regula en su artículo 60, los órganos de selección. Concretamente, establece que los órganos de selección serán colegiados y su composición deberá ajustarse a los principios de imparcialidad y profesionalidad de sus miembros, y se tenderá, asimismo, a la paridad entre mujer y hombre, no pudiendo formar parte de los órganos de selección el personal de elección o de designación política, los funcionarios interinos y el personal eventual.

En el Decreto 51/2019, de 30 de abril, por el que se regula la provisión interina de puestos de trabajo de personal docente de la Comunidad Autónoma de Extremadura, se establece, en su artículo 9 la comisión de baremación, para la valoración de méritos en la fase de concurso del proceso selectivo, el ingreso por primera vez en listas ordinarias y supletorias y actualización de méritos en listas ordinarias.

El procedimiento de actuación de los órganos de selección se ajustará en todo momento a lo dispuesto en la Ley 40/2015, de 1 de octubre, de Régimen Jurídico del Sector Público.

Por todo ello, esta Dirección General de Personal Docente, en uso de las atribuciones que tiene conferidas,

**RESUELVE:****1. Sobre los órganos de selección.****1.1. Los órganos de selección.****1.1.1. Naturaleza y régimen jurídico.**

Los órganos de selección son órganos colegiados cuya función es llevar a cabo la selección de participantes en los procesos selectivos para los que fueron nombrados. Su vigencia y actuación se extiende desde la fecha de su constitución hasta que finaliza el proceso selectivo para el que obtuvieron nombramiento.

El artículo 55 del Ley 40/2015, de 1 de octubre, de Régimen Jurídico del Sector Público, establece que las Administraciones públicas seleccionarán a su personal funcionario mediante procedimientos en los que se garanticen la imparcialidad, profesionalidad, independencia y discrecionalidad técnica de las personas que integren los órganos de selección. Por ello, las personas que integren los órganos de selección velarán por garantizar en todo momento la objetividad y la transparencia del proceso selectivo y el cumplimiento tanto de las bases de la convocatoria como de las demás normas aplicables.

El procedimiento de actuación de los órganos de selección se ajustará en todo momento a lo dispuesto en la Ley 40/2015, de 1 de octubre, de Régimen Jurídico del Sector Público.

1.1.2. Composición.

- a) Las personas que formen parte de los órganos de selección serán, de acuerdo con el artículo 7.1 del Real Decreto 276/2007, de 23 de febrero, personal funcionario de carrera docentes en activo en el ámbito de la Comunidad Autónoma de Extremadura de los cuerpos docentes o del Cuerpo a extinguir de Inspectores al Servicio de la Administración Educativa, y pertenecerán todas a cuerpos de igual o superior grupo de clasificación que el correspondiente al cuerpo convocado.
- b) Los órganos de selección se podrán completar con personal funcionario de carrera de otra especialidad, pudiendo designarse en este caso puestos de asesorías especialistas.
- c) Excepcionalmente y por causas justificadas, de acuerdo con el artículo 7.6 del Real Decreto 276/2007, de 23 de febrero, se podrá solicitar de otras Administraciones educativas personal funcionario de la especialidad o, en su caso, del cuerpo correspondiente para formar parte de los órganos de selección.



- d) En base a lo establecido en el artículo 60 del Real Decreto Legislativo 5/2015 de 30 de octubre, la pertenencia a los órganos de selección será siempre a título individual, sin que pueda ostentarse en representación o por cuenta de nadie, por lo que sus integrantes no podrán estar bajo sometimiento de mandato imperativo alguno ni de intereses sociales, administrativos, sindicales, etc.
- e) Su estructura será colegiada y su composición deberá ajustarse a los principios de imparcialidad y profesionalidad de sus integrantes, en base a lo establecido en el artículo 60 del del Real Decreto Legislativo 5/2015, de 30 de octubre.

De conformidad con el artículo 8.3 del Real Decreto 276/2007, de 23 de febrero, la participación en los órganos de selección tiene carácter obligatorio. En aquellos supuestos donde resulte necesario, la Dirección General de Personal Docente podrá determinar la improcedencia de la participación, con el fin de garantizar el correcto funcionamiento de los órganos de selección o el buen desarrollo del proceso selectivo.

Son órganos de selección los tribunales y las comisiones de selección.

1.1.3. Funciones.

1.1.3.1. Funciones de la presidencia.

Según el artículo 19.2 de la Ley 40/2015, de 1 de octubre, corresponderá a la presidencia:

- a) Ostentar la representación del órgano de selección.
- b) Acordar la convocatoria de las sesiones ordinarias y extraordinarias y la fijación del orden del día, teniendo en cuenta, en su caso, las peticiones del resto de integrantes, siempre que hayan sido formuladas con la suficiente antelación.
- c) Presidir las sesiones, moderar el desarrollo de los debates y suspenderlos por causas justificadas.
- d) Dirimir con su voto los empates, a efectos de adoptar acuerdos.
- e) Asegurar el cumplimiento de las leyes.
- f) Visar las actas y certificaciones de los acuerdos del Órgano de Selección.
- g) Ejercer cuantas otras funciones sean inherentes a su condición.



1.1.3.2. Funciones de la secretaría.

Según el artículo 16.2 de la Ley 40/2015, de 1 de octubre, corresponderá a la secretaría velar por la legalidad formal y material de las actuaciones del órgano colegiado, certificar las actuaciones del mismo y garantizar que los procedimientos y reglas de constitución y adopción de acuerdos son respetadas.

Según el artículo 19. 4 de la misma ley corresponde a la secretaría:

- a) Asistir a las reuniones con voz y voto.
- b) Efectuar la convocatoria de las sesiones del órgano de selección por orden de la presidencia, así como las citaciones a integrantes del mismo.
- c) Recibir los actos de comunicación de las personas integrantes con el órgano de selección, sean notificaciones, peticiones de datos, rectificaciones o cualquiera otra clase de escritos de los que deba tener conocimiento.
- d) Preparar el despacho de los asuntos, redactar y autorizar las actas de las sesiones.
- e) Expedir certificaciones de las consultas, dictámenes y acuerdos aprobados.
- f) Cuantas otras funciones sean inherentes a su condición.

1.1.3.3. Funciones de las vocalías.

Según el artículo 19.3 de la Ley 40/2015, de 1 de octubre, corresponderá a las vocalías:

- a) Participar en los debates de las sesiones.
- b) Ejercer su derecho al voto y formular su voto particular, así como expresar el sentido de su voto y los motivos que lo justifican. No podrán abstenerse en las votaciones debido a su condición de integrantes natos del Órgano de Selección, en virtud del cargo que desempeñan.
- c) Formular ruegos y preguntas.
- d) Obtener la información precisa para cumplir las funciones asignadas.
- e) Cuantas otras funciones sean inherentes a su condición.



1.1.4. Abstención.

Con el fin de garantizar el principio de imparcialidad, las personas que formen parte de los órganos de selección deberán abstenerse de intervenir cuando concurren en ellas alguna de las circunstancias previstas en el artículo 23 de la Ley 40/2015, de 1 de octubre, de Régimen Jurídico del Sector Público, así como las establecidas en el artículo 8 del Real Decreto 276/2007, de 23 de febrero.

A estos efectos, el personal docente candidato a intervenir en el proceso selectivo convocado deberá solicitar la abstención cuando incurra en cualquiera de los siguientes motivos:

- a) Haber realizado tareas de preparación de pruebas selectivas para el mismo cuerpo y especialidad en los últimos cinco años.
- b) La persona designada como tribunal sea cónyuge o familiar de hasta el primer grado de consanguinidad o afinidad de personas que hayan realizado tareas de preparación de pruebas selectivas para el mismo cuerpo y especialidad en los últimos cinco años.
- c) Tener un vínculo matrimonial o situación de hecho asimilable y un parentesco de consanguinidad dentro del cuarto grado o de afinidad dentro del segundo, con cualquiera de las personas interesadas, con personas que ocupen la administración de entidades o sociedades interesadas y también con personas que ocupen asesorías, actúen como representantes legales o mandatarias que intervengan en el procedimiento, así como compartir despacho profesional o estar en asociación con dichas personas para el asesoramiento, la representación o mandato.
- d) Tener cuestión litigiosa pendiente con alguna persona aspirante al proceso selectivo.
- e) Tener enemistad manifiesta con alguna persona aspirante al proceso selectivo.
- f) Tener amistad manifiesta con alguna persona aspirante al proceso selectivo.

Además de estas causas de abstención, la Dirección General de Personal Docente podría establecer otras no contempladas entre las anteriores en el momento de apertura de plazo de solicitudes.

La estimación de la abstención por parte de la Dirección General de Personal Docente supondrá la no participación como órgano de selección salvo que, por necesidad de personal, se estime necesaria la presencia de la persona solicitante, en cuyo caso su participación tendrá lugar en cualquiera de los tribunales donde no concurren las causas de la abstención y siempre y cuando no forme parte de la comisión de selección.



1.1.5. Dispensa.

Dado el carácter obligatorio que tiene la participación en los órganos de selección, solo se tendrán en cuenta para obtener la dispensa de participación en los mismos las situaciones expresamente contempladas en la normativa vigente, así como aquellas otras que puedan incidir en el correcto funcionamiento de los órganos de selección.

A estos efectos, se consideran causas justificadas para obtener la dispensa como órganos de selección, siempre y cuando sean efectivas en el momento en que se celebren las pruebas selectivas, las siguientes:

- a) Tener previsto disfrutar de permiso por razón de matrimonio, pareja de hecho o similares durante el desarrollo del proceso selectivo.
- b) Prever situación de incapacidad temporal o embarazo de riesgo durante el desarrollo de las pruebas selectivas.
- c) Tener previsto disfrutar de permiso maternidad, paternidad, adopción o acogimiento durante el desarrollo del proceso selectivo.
- d) Atender a un familiar de hasta el primer grado de consanguinidad o afinidad, que por accidente, enfermedad o discapacidad requiera una atención continuada, que no desempeñe actividad retribuida, siempre que se acredite la convivencia efectiva.
- e) Atender al cuidado de un familiar por afinidad o consanguinidad de primer grado. Este punto será de aplicación para familias con la condición monoparental. El criterio de familia con la condición de monoparental se valorará en los términos de la normativa vigente autonómica sobre la materia. En ausencia de esta regulación se tendrá en cuenta lo siguiente:
 - Progenitor o progenitora única que no conviva en relación análoga a la de pareja con otra persona y que, por lo tanto, ejerza la maternidad-paternidad en solitario.
 - Inscripción en el registro civil de único progenitor/a.
 - Viudedad del progenitor/a.
 - Pérdida de la patria potestad de uno de los progenitores por sentencia, siendo esta ejercida de forma exclusiva por la otra parte.
 - Guarda y custodia exclusiva por sentencia firme, siempre que no exista pensión compensatoria por alimentos y la dependencia económica recaiga sobre una única persona.



- Ingreso en prisión por un periodo superior a un año de uno de los progenitores.
- Nivel 3 de gran dependencia o gran invalidez de uno de los progenitores.

f) Ser cargo electo.

g) Encontrarse en comisión de servicio en puestos de la Administración Educativa.

Además de estas causas de dispensa, la Dirección General de Personal Docente podría establecer otras no contempladas entre las anteriores en el momento de apertura de plazo de solicitudes.

La estimación de la dispensa por parte de la Dirección General de Personal Docente supondrá la no participación de la persona solicitante como Órgano de Selección.

1.1.6. Recusación.

Según se establece tanto en el artículo 8.5 del Real Decreto, 276/2007, como en el artículo 24 de la Ley 40/2015, de 1 de octubre, de Régimen Jurídico del Sector Público, cualquier aspirante podrá solicitar la recusación de las personas que integren los órganos de selección, cuando:

- a) La persona designada como órgano de selección haya realizado tareas de preparación de pruebas selectivas para el mismo cuerpo y especialidad en los últimos cinco años.
- b) La persona designada como órgano de selección sea cónyuge o familiar de hasta el primer grado de consanguinidad o afinidad de personas que hayan realizado tareas de preparación de pruebas selectivas para el mismo cuerpo y especialidad en los últimos cinco años.
- c) La persona designada como órgano de selección ocupe la administración de entidades o sociedades interesadas y también con el personal asesor, representación legal o personal mandatario que intervenga en el procedimiento, así como compartir despacho profesional o mantener vínculos de asociación con dichas personas para el asesoramiento, representación o mandato. O tenga un vínculo matrimonial o situación de hecho asimilable y el parentesco de consanguinidad dentro del cuarto grado o de afinidad dentro del segundo con las personas antes referidas.
- d) La persona designada como órgano de selección tenga vínculo matrimonial o situación de hecho, parentesco de consanguinidad dentro del cuarto grado o de afinidad dentro del segundo, con cualquiera de las personas interesadas.



- e) La persona designada como órgano de selección tenga cuestión litigiosa pendiente con alguna persona interesada de su mismo tribunal.
- f) La persona designada como órgano de selección tenga enemistad manifiesta con alguna persona interesada de su mismo tribunal.
- g) La persona designada como órgano de selección tenga amistad manifiesta con alguna persona interesada de su mismo tribunal.

Además de estas causas de recusación, la Dirección General de Personal Docente podrá establecer otras no contempladas entre las anteriores en el momento de apertura de plazo de solicitudes.

Las personas interesadas podrán solicitar la recusación de cualquier integrante de los órganos de selección en cualquier momento del proceso selectivo, en la forma determinada por Resolución de la Dirección General de Personal Docente.

La estimación de la recusación por parte de la Dirección General de Personal Docente supondrá la no participación como órgano de selección salvo que, por necesidad de personal, se estime necesaria la presencia de la persona designada como órgano de selección, en cuyo caso su participación tendrá lugar en cualquiera de los tribunales donde no concurren las causas de la recusación y siempre y cuando no forme parte de la comisión de selección.

1.1.7. Participación voluntaria.

Dado el carácter obligatorio que tiene la participación en los órganos de selección solo tendrán condición de participación voluntaria las presidencias que hayan sido designadas por la Dirección General de Personal Docente, así como las vocalías que actúen de forma voluntaria según lo previsto en el apartado 3.4.

1.2. La comisión de selección.

1.2.1. Composición.

Se constituirá una comisión de selección por especialidad convocada, cuya composición, establecida en el artículo 7.2 del Real Decreto 276/2007, de 23 de febrero, será de cinco integrantes.

En las Comisiones de Selección se fijan las siguientes responsabilidades:

- Presidencia: ocupada por la persona que ocupe la presidencia del tribunal número 1.



- Secretaría.
- Tres vocalías.

La composición de las Comisiones de Selección seguirá, en función del número de tribunales, los siguientes criterios:

- a) Cuando exista tribunal único, este actuará además como comisión de selección, de manera que la persona que presida el tribunal de la especialidad será también quien presida la comisión de selección.
- b) Cuando existan dos tribunales de la misma especialidad, la comisión de selección estará constituida por la persona que ostente la presidencia y las dos personas que ostenten las dos primeras vocalías del tribunal número 1 además de las personas que ostenten la presidencia y la primera vocalía del tribunal número 2.
- c) Cuando existan tres tribunales de la misma especialidad, la comisión de selección estará formada por las personas que ostenten la presidencia y primera vocalía del tribunal número 1, quienes ostenten la presidencia y primera vocalía del tribunal número 2 y la persona que ostente la presidencia del tribunal número 3.
- d) Cuando existan cuatro tribunales de la misma especialidad, la comisión de selección estará formada por las personas que ostenten la presidencia de los cuatro tribunales y quien ocupara la primera vocalía del tribunal número 1.
- e) Cuando existan cinco o más tribunales de una especialidad, la comisión de selección estará formada por las personas que ostenten la presidencia de los cinco primeros tribunales.

1.2.2. Funciones de la comisión de selección.

Serán funciones de la comisión de selección:

- a) La coordinación de los tribunales.
- b) La determinación de los criterios de actuación de los tribunales y la homogeneización de dicha actuación, a través de unas instrucciones claras y precisas, que tengan en cuenta las cuestiones específicas propias de cada especialidad.
- c) La elaboración de los criterios de evaluación y su publicación con carácter previo al inicio de cada una de las pruebas.



- d) La elaboración del enunciado de las pruebas que se prevean para cada especialidad y la determinación de su duración, previa autorización de la Dirección General de Personal Docente, así como la publicación, con antelación suficiente, de los medios materiales que, en su caso, deba aportar la persona aspirante para la realización de las pruebas.
- e) El estudio y resolución de las peticiones presentadas por las personas aspirantes con discapacidad de adaptaciones y ajustes razonables, según lo establecido en el Decreto 111/2017, de 18 de julio, para la realización de las pruebas siempre que estas no sean incompatibles con el normal desempeño de la función docente, y que, en ningún momento, supongan desnaturalización del contenido de las pruebas.
- f) La agregación de las puntuaciones correspondientes a las distintas fases del proceso selectivo.
- g) La declaración de las personas que hayan superado el proceso selectivo, así como su elevación a la Dirección General de Personal Docente. Las comisiones de selección en ningún caso podrán declarar que ha superado el concurso-oposición un número superior de aspirantes al de plazas convocadas. Cualquier propuesta de personas aprobadas que contravenga lo anteriormente establecido será nula de pleno derecho.
- h) El cumplimiento de las directrices en cuanto a organización, dictadas desde la Dirección General de Personal Docente.
- i) La resolución de todas las dudas que pudieran surgir en aplicación de los puntos anteriores, así como otras funciones inherentes a su condición.

1.3. El tribunal.

1.3.1. Composición.

El número de tribunales dependerá en cada caso del número de aspirantes en cada especialidad.

La composición de los tribunales está establecida en el artículo 7.2 del Real Decreto 276/2007, de 23 de febrero, fijándose el número de personas que compondrá en cinco.

En los tribunales se fijan las siguientes responsabilidades:

- Presidencia, ocupada por una persona designada directamente por la Dirección General de Personal Docente.



- Secretaría.
- Tres vocalías.

Para cada tribunal se designará, por igual procedimiento, un tribunal suplente.

1.3.2. Funciones del tribunal.

Serán funciones de los tribunales.

- a) La evaluación y calificación de las distintas pruebas de la fase de oposición siguiendo las directrices fijadas por la comisión de selección.
- b) La adopción de medidas determinadas por la comisión de selección en cuanto a adaptaciones para personas con discapacidad.
- c) El desarrollo del proceso selectivo de acuerdo a lo establecido por la Resolución que lo convoca.
- d) El estudio y resolución de las reclamaciones presentadas contra las pruebas de la fase de oposición.
- e) La comprobación de los requisitos de las personas aspirantes.
- f) La propuesta a la Dirección General de Personal Docente de la exclusión del proceso selectivo de quienes lleven a cabo cualquier actuación fraudulenta durante el proceso selectivo.
- g) El cumplimiento de las directrices en cuanto a organización, dictadas desde la Dirección General de Personal Docente.
- h) La resolución de todas las dudas que pudieran surgir en aplicación de los puntos anteriores, así como otras funciones inherentes a su condición.

2. Nombramiento y constitución de los órganos de selección.

2.1. Listados iniciales de personal candidato a órgano de selección.

La Dirección General de Personal Docente dictará Resolución, que se publicará en el Diario Oficial de Extremadura, donde se harán público los listados, por especialidad, de las personas candidatas a ser órganos de selección que han de juzgar los procesos selectivos. Dichos listados tendrán las siguientes características:

- Incluirán dos relaciones de personas, uno por cada provincia de la Comunidad Autónoma de Extremadura. Las personas candidatas aparecerán en una u otra relación de-



pendiendo de la provincia en la que estén desempeñando su función docente durante el curso escolar en el que se desarrolle el proceso selectivo.

- El personal aparecerá por cuerpo-especialidad ordenado alfabéticamente por el primer apellido, segundo apellido y nombre más un número de orden asociado.
- En esos listados, y de acuerdo con el artículo 8.3 del Real Decreto 276/2007, la Dirección General de Personal Docente podrá excluir a determinado personal funcionario docente que, bien por su situación administrativa o por otros motivos, será dispensado de oficio.

2.2. Realización de sorteo.

La Dirección General de Personal Docente determinará el orden de nombramiento de las personas que conformarán los órganos de selección mediante la realización de un sorteo público, que consistirá en la extracción de un único número al azar (U) comprendido entre 0 y 99999, común para todas las especialidades.

2.3. Listados provisionales de personal candidato a órgano de selección.

Tras la realización del sorteo, la Dirección General de Personal Docente dictará Resolución, que se publicará en el Diario Oficial de Extremadura, haciendo público:

1. El número extraído al azar (U).
2. El número de orden de las personas candidatas por cada especialidad y provincia, resultado de multiplicar el número de personas de la relación por el número extraído al azar (U), dividido el resultado entre 100.000, sumando 1 a la parte entera de dicha operación.
3. El listado provisional de las personas candidatas a integrar los órganos de selección por cada especialidad teniendo en cuenta que:
 - Cada relación de personas candidatas por especialidad y provincia se ordenará tomando como primera persona candidata la que se encuentre en el orden designado por el número al que alude el apartado anterior, y obteniendo a continuación el resto de personas de forma consecutiva. A todos los efectos, la siguiente persona a la última de esta relación será la que figurara a la cabeza de la relación original.
 - El listado provisional es el resultante de unir, en primer lugar, la relación de personas candidatas de la provincia en la que se celebre el proceso selectivo, y a continuación la relación de la otra provincia.



— En el listado provisional de cada especialidad no aparecerán el personal funcionario docente que haya sido dispensado de oficio. La Dirección General de Personal docente publicará las circunstancias en que, de acuerdo con el artículo 8.3 del Real Decreto 276/2007 y por su situación administrativa o por otros motivos, este personal ha sido dispensado.

4. El plazo y la forma para la solicitud de abstenciones y dispensas. Una vez finalizado este plazo, sólo se atenderán aquellas dispensas que atiendan a causas justificadas y que hayan venido de manera sobrevenida, por lo que no pudieron ser solicitadas en el plazo establecido con carácter general.

2.4. Listados definitivos de personal candidato a Órgano de Selección.

Tras el estudio de abstenciones y dispensas, la Dirección General de Personal Docente dictará Resolución, que se publicará en el Diario Oficial de Extremadura, dando publicidad a la relación definitiva de personas que podrán ser designadas como integrantes de los órganos de selección.

2.5. Listados provisionales de tribunales titulares y suplentes.

Una vez finalizada la admisión de las personas aspirantes del proceso selectivo, la Dirección General de Personal Docente dictará Resolución, que se publicará en el Diario Oficial de Extremadura, haciendo público:

1. La relación de tribunales titulares para cada especialidad, que se designarán a partir del listado definitivo de personal candidato del apartado 2.4, completándose por orden desde el primer tribunal hasta el último, y estableciendo para cada tribunal la presidencia, en caso de esta no hubiera sido designada por la Dirección General de Personal Docente, y las vocalías completas por tribunal, desde la primera a la cuarta.
2. La relación de tribunales suplentes para cada especialidad, que se designarán a partir del listado definitivo de personal candidato restante y completándose primeramente todas las presidencias en caso de estas no hubieran sido designadas por la Dirección General de Personal Docente, y seguidamente todas las primeras vocalías de cada tribunal, completando sucesivamente de la segunda hasta llegar a la cuarta.
3. El plazo y la forma en el que las personas designadas como tribunal, tanto titulares como suplentes, deberán solicitar la abstención.
4. La forma en la que las personas aspirantes a los procesos selectivos pueden solicitar la recusación de las personas que han sido designadas tribunal, tanto titulares como suplentes.



5. La forma en la que las personas designadas como tribunal, tanto titulares como suplentes, pueden solicitar dispensa, siempre que haya sido por causas sobrevenidas y no haya podido ser solicitada en el plazo general establecido.

2.6. Listados definitivos de tribunales titulares y suplentes.

Tras el estudio de las abstenciones, recusaciones y dispensas sobrevenidas, la Dirección General de Personal Docente dictará resolución, que se publicará en el Diario Oficial de Extremadura, en la que se hará pública la relación de tribunales titulares y suplentes por especialidad, así como las directrices que deben seguir los órganos de selección para su constitución.

3. Funcionamiento de los órganos de selección.

3.1. Sesión constitutiva.

La presidencia del órgano de selección determinará el día y la hora para la celebración de la sesión constitutiva del órgano de selección, siguiendo las directrices marcadas desde la Dirección General de Personal Docente. Los órganos de selección se constituirán con la asistencia de las personas que ostenten la presidencia y de al menos dos personas que ostenten la vocalía.

En dicha sesión constitutiva se elegirá a la persona que ocupará la secretaría, siendo esta la persona de menor antigüedad en el cuerpo, salvo que el órgano de selección acuerde determinarlo de otra manera. Una vez finalizada la sesión constitutiva, la secretaría dejará constancia de la misma en el expediente del órgano de selección.

En la sesión constitutiva del tribunal, la presidencia solicitará a las vocalías la declaración expresa de no hallarse incurso en las circunstancias de abstención previstas por la Dirección General de Personal Docente, que se adjuntará al acta de constitución del tribunal. La no abstención en los casos en que concurra alguna de esas circunstancias dará lugar a la responsabilidad que proceda.

La presidencia, tras la sesión constitutiva, comunicará a la Dirección General de Personal Docente, aquellas vocalías suplentes que deseen participar de forma voluntaria en los procesos selectivos.

Si, llegado el momento de actuación de los órganos de selección, estos no hubieran podido constituirse pese a haberse acudido al procedimiento previsto, la Dirección General de Personal Docente adoptará las medidas necesarias a fin de garantizar el derecho de las personas aspirantes a la participación en el proceso selectivo.



3.2. Actuaciones.

Las comisiones de selección se constituirán para cada actuación previa convocatoria por parte de la presidencia. Los tribunales, en cambio, quedarán automáticamente convocados para las siguientes actuaciones establecidas en el calendario de actuación definido desde la Dirección General de Personal Docente.

Los órganos de selección necesitarán, para actuar válidamente, la presencia de la presidencia, la secretaría o en su caso, de quienes les sustituyan y, al menos, una de las vocalías, de conformidad con el artículo 17.2 Ley 40/2015, de 1 de octubre, de Régimen Jurídico del Sector Público.

La toma de acuerdos en los órganos de selección se hará por mayoría de las personas asistentes con voz y voto, dirimiendo los empates la presidencia con el voto de calidad.

3.3. Actas.

De cada una de las sesiones celebradas por el órgano de selección, ya sea tribunal o comisión de selección, la secretaría levantará el acta correspondiente, que será suscrita con el visto bueno de la presidencia, especificando necesariamente: las personas asistentes, el orden del día de la reunión y todas las actuaciones realizadas incluidas en el orden del día, así como las deliberaciones y los acuerdos adoptados.

Se levantará una sola acta por sesión y día, teniendo en cuenta que se debe hacer constar cualquier interrupción, así como la hora de reanudación. A las actas deberá adjuntarse como anexo toda la documentación en que se fundamentan las actuaciones y resoluciones adoptadas por el órgano de selección, así como todos los documentos a los que se haga referencia en la misma o sean consecuencia de los acuerdos adoptados.

A partir de este momento de constitución del órgano de selección todas las actas y sus anexos, así como el resto de documentación utilizada por el mismo, quedará bajo la custodia de la secretaría del tribunal y bajo su responsabilidad.

3.4. Suplencias.

La suplencia de las vocalías será comunicada por la presidencia del tribunal a la Dirección General de Personal Docente, que autorizará la misma. Para cada suplencia, se procederá como sigue:

1. Se designará a la primera vocalía disponible del tribunal suplente, por orden de primera a última.



2. Si no hubiera vocalías disponibles en el tribunal suplente, se designará entre las personas voluntarias empezando desde el primer tribunal hasta el último, garantizando en todo momento la disponibilidad de suplencias para el tribunal titular de la persona voluntaria.
3. En caso de no haber personas voluntarias entre las vocalías suplentes, se designará a la primera vocalía suplente disponible desde el primer tribunal hasta el último, garantizando en todo momento la disponibilidad de suplencias para el tribunal titular de la persona voluntaria.
4. En caso de no haber vocalías suplentes, se designará a la primera persona disponible del listado de candidatos definitivo y que no fue en su día designada como tribunal.
5. Por último, se podrá designar un suplente entre las personas voluntarias de otras especialidades de un cuerpo de igual o superior grupo de clasificación.

La presidencia solicitará a la vocalía suplente la declaración expresa de no hallarse incurso en las circunstancias de abstención previstas por la Dirección General de Personal Docente que se adjuntará al acta de constitución del tribunal. La no abstención en los casos en que concurra alguna de esas circunstancias dará lugar a la responsabilidad que proceda.

En caso de ser la suplencia de la secretaría, se elegirá a la persona que ocupará la secretaría, siendo esta la persona de menor antigüedad en el cuerpo de entre las que ocupen las cuatro vocalías, salvo que el tribunal acuerde determinarlo de otra manera. La suplencia de la presidencia de los tribunales será propuesta por la Dirección General de Personal Docente.

Si la persona designada no formara parte del tribunal suplente, la Dirección General de Personal Docente dictará Resolución, que se publicará en el Diario Oficial de Extremadura, dando publicidad al nombramiento.

3.5. Sede de los órganos de selección.

Se establece la sede del tribunal como la ubicación concreta, en las instalaciones indicadas, donde se realizarán las diferentes actuaciones y llamamientos de cada tribunal. A efectos de comunicaciones y otras incidencias, los órganos de selección tendrán su sede en la Delegación Provincial de Educación correspondiente.

La documentación correspondiente al desarrollo de los procesos selectivos quedará bajo la custodia de la Delegación Provincial de Educación donde se hayan celebrado las pruebas, una vez finalizados estos.



3.6. Indemnizaciones por razón de servicio.

De conformidad con lo establecido en el artículo 23.1 del Decreto 287/2007, de 3 de agosto, sobre indemnizaciones por razón del servicio, se abonarán las asistencias por la participación en tribunales de procesos selectivos de personal y órganos asimilados.

En base a lo establecido en el artículo 23.2 del citado Decreto, los órganos de selección tendrán la categoría primera.

En el artículo 23.4 se recoge que las asistencias se devengarán por cada sesión determinada, percibiéndose una única asistencia en el supuesto de que se celebre más de una sesión en el mismo día. Las cuantías fijadas se incrementarán cuando las asistencias se devenguen por concurrencia a sesiones que se celebren en sábados, domingos o en días festivos.

No devengará asistencias el personal al servicio de la Administración de la Comunidad Autónoma de Extremadura siempre que las sesiones se celebren, en su totalidad, dentro de la parte principal de su horario, de conformidad con lo establecido en los artículos 3 y 4 del Decreto 95/2006, de 30 de mayo, sobre regulación de la jornada y horario de trabajo, licencia, permisos y vacaciones del personal funcionario al servicio de la Administración de la Comunidad Autónoma de Extremadura.

La Dirección General de Personal Docente fijará para cada convocatoria el número máximo de asistencias que pueden devengarse teniendo en cuenta las sesiones previsibles según el número de aspirantes y el tiempo necesario para su correcto desarrollo. Dentro del límite máximo de asistencias fijado, la secretaría de cada órgano de selección certificará el número concreto de las que corresponde a cada integrante de acuerdo con las actas de las sesiones celebradas. No obstante, a lo anterior, previa solicitud motivada a la Dirección General de Personal Docente, esta podrá aumentar el número máximo de sesiones establecido inicialmente.

Las dietas del personal funcionario por alojamiento y manutención y las asistencias por participación en tribunales de oposición encargados de la selección de personal se encuentran en los Anexos I y III respectivamente del Decreto 287/2007, de 3 de agosto, sobre indemnizaciones por razón del servicio.

4. Asesorías especialistas.

Según lo establecido en el artículo 23.3 del Decreto 287/2007, de 3 de agosto, los tribunales podrán disponer la incorporación a sus trabajos de asesores especialistas en los términos previstos en el artículo 8.4 del Decreto 201/1995, de 26 de diciembre, por el que



se aprueba el Reglamento General de Ingreso del personal al servicio de la Administración de la Comunidad Autónoma de Extremadura.

En este sentido, los tribunales o, en su caso, las comisiones de selección podrán proponer a la Dirección General de Personal Docente la incorporación de personal asesor especialista, siendo sus funciones las de asesoramiento sobre los conocimientos y méritos objeto de su especialidad. En su actividad, se limitarán al ejercicio de sus competencias.

Su designación corresponde a la Dirección General de Personal Docente.

5. Comisión de baremación.

Se constituirán las siguientes comisiones de baremación:

- Comisión de baremación para actualización de méritos.
- Comisión de baremación para la fase de concurso del proceso de ingreso y acceso, así como para el ingreso por primera vez en listas ordinarias, de ámbito provincial.

5.1. Comisión de Baremación para personas aspirantes que actualicen méritos.

5.1.1. Composición.

Conforme a lo dispuesto en el artículo 9 del Decreto 51/2019, de 30 de abril, se designará por Resolución de la Dirección General de Personal Docente una comisión de baremación que estará integrada por una presidencia y, al menos, cuatro vocalías, una de las cuales ejercerá las funciones de secretaria. Dicha Resolución será publicada en el Diario Oficial de Extremadura.

5.1.2. Asesorías especialistas.

La comisión de baremación, podrá proponer la incorporación a sus trabajos de personal asesor especialista, cuya función será el de asesoramiento de las personas formen parte del órgano de selección en la evaluación de méritos objeto de su especialidad. En su actividad se limitarán al ejercicio de sus competencias. Su designación corresponde a la Dirección General de Personal Docente.

5.1.3. Personal sindical de observación.

Durante la baremación podrán estar presentes en calidad de personal de observación una persona representante de cada una de las Organizaciones Sindicales con representación en el ámbito de la función pública docente de la Junta de Extremadura.



5.1.4. Indemnizaciones por razón de servicio.

De conformidad con lo establecido en el artículo 23.2 del Decreto 287/2007, de 3 de agosto, sobre indemnizaciones por razón de servicio, dicha comisión de baremación tendrá la categoría primera.

5.2. Comisiones de baremación para la fase del concurso del procedimiento de ingreso y acceso, y de ingreso por primera vez en listas ordinarias.

La asignación de la puntuación que corresponda a aspirantes en la fase de concurso, de acuerdo con el baremo que se recoge en uno de los anexos de la convocatoria de oposición, será realizada por una Comisión de Baremación de ámbito provincial, que realizará esta en nombre de los órganos de selección, aportando a los mismos, una vez concluida la fase de oposición, los resultados de su valoración. Sus integrantes serán designados mediante resolución de la Dirección General de Personal Docente.

A estas comisiones le será de aplicación lo dispuesto en los apartados de 5.1.1 a 5.1.4.

Mérida, 20 de marzo de 2023.

La Directora General de Personal Docente,
(PD, Resolución de 13 de noviembre de 2019.
DOE núm. 223, de 19 de noviembre).

EVA MARTÍN LÓPEZ

• • •



**III****OTRAS RESOLUCIONES****CONSEJERÍA DE HACIENDA Y ADMINISTRACIÓN PÚBLICA**

RESOLUCIÓN de 10 de marzo de 2023, de la Secretaría General, por la que se da publicidad al Convenio para el desarrollo de programas formativos de Formación Profesional Dual en el sistema educativo entre la Consejería de Educación y Empleo y Cerveza Artesana Belona, CB, para el ciclo formativo de Grado Superior en Administración y Finanzas del IES Turgalium de Trujillo.
(2023060865)

Habiéndose firmado el día 2 de febrero de 2023, el Convenio para el desarrollo de programas formativos de Formación Profesional Dual en el sistema educativo entre la Consejería de Educación y Empleo y Cerveza Artesana Belona, CB, para el ciclo formativo de Grado Superior en Administración y Finanzas del IES Turgalium de Trujillo, de conformidad con lo previsto en el artículo 8 del Decreto 217/2013, de 19 de noviembre, por el que se regula el Registro General de Convenios de la Administración de la Comunidad Autónoma de Extremadura.

RESUELVO:

La publicación en el Diario Oficial de Extremadura del convenio que figura como anexo de la presente resolución.

Mérida, 10 de marzo de 2023.

La Secretaria General.
PA, Resolución de 01/03/2021,
DOE n.º 43, de 4 de marzo de 2021.
La Jefa de Servicio de Legislación y
Documentación,
M.ª MERCEDES ARGUETA MILLÁN



CONVENIO PARA EL DESARROLLO DE PROGRAMAS FORMATIVOS DE FORMACIÓN PROFESIONAL DUAL EN EL SISTEMA EDUCATIVO ENTRE LA CONSEJERÍA DE EDUCACIÓN Y EMPLEO Y CERVEZA ARTESANA BELONA, CB, PARA EL CICLO FORMATIVO DE GRADO SUPERIOR EN ADMINISTRACIÓN Y FINANZAS DEL IES TURGALIUM DE TRUJILLO.

Mérida, 2 de febrero de 2023.

REUNIDOS

De una parte, el Ilmo. Sr. Secretario General de la Consejería de Educación y Empleo de la Junta de Extremadura, don Rubén Rubio Polo, cargo para el que fue nombrado por Decreto 151/2015, de 10 de julio (DOE núm. 1 (extra) de 11 de julio), en virtud de la delegación efectuada mediante Resolución de 13 de noviembre de 2019, de la Consejera (DOE núm. 223, de 19 de noviembre), en representación de la Consejería de Educación y Empleo.

Y de otra, la empresa Cerveza Artesana Belona, CB, con CIF E10470060 y domicilio en Pol. Ind. Arroyo Caballo, C/1, 15 código postal 10200 Trujillo, Cáceres, con teléfono de contacto _____, correo electrónico _____ y Don Ramón García-Ontiveros García-Cernuda, como Gerente y representante de la misma.

Las partes reconocen capacidad y legitimidad para convenir, a cuyo efecto.

EXPONEN

1. Que el objetivo del presente Convenio es la colaboración entre las entidades a las que representan para el desarrollo de un proyecto de Formación Profesional Dual en el sistema educativo.
2. Que el apartado 1 del artículo 75 de la Ley 2/2011, de 4 de marzo, de Economía Sostenible insta a las administraciones educativas y laborales a propiciar la colaboración con las empresas y entidades empresariales, en particular a través de la impartición por éstas, de módulos profesionales incluidos en títulos de formación profesional en sus instalaciones para garantizar que la formación se realice con los equipamientos más actuales [apartado 2.b)].
3. Que el Real Decreto 1529/2012, de 8 de noviembre, por el que se desarrolla el contrato para la formación y el aprendizaje y se establecen las bases de la Formación Profesional Dual, fija en su Título III, bajo la rúbrica Formación Profesional Dual del sistema educativo, el marco para el desarrollo de proyectos de Formación Profesional Dual en el sistema educativo, con la coparticipación de los centros educativos y las empresas colaboradoras.
4. Que el apartado 1 del artículo 29 del Real Decreto 1529/2012, de 8 de noviembre, establece que los centros educativos autorizados para impartir ciclos formativos de formación



profesional podrán suscribir convenios de colaboración con empresas del sector correspondiente, de acuerdo con lo que determine la normativa autonómica.

5. Que el apartado 5 del artículo 8 del Real Decreto 1147/2011, de 29 de julio, por el que se establece la ordenación general de la formación profesional del sistema educativo indica que con el fin de facilitar al alumnado la adquisición de las competencias correspondientes, las Administraciones educativas, en el marco de sus competencias, promoverán la autonomía pedagógica organizativa y de gestión de los centros que impartan formación profesional, fomentarán el trabajo en equipo del profesorado y el desarrollo de planes de formación, investigación e innovación en su ámbito docente, así como las actuaciones que favorezcan la mejora continua de los procesos formativos.

ACUERDAN

1. Suscribir el presente Convenio de colaboración para el desarrollo de un proyecto de Formación Profesional Dual en el sistema educativo.
2. Incorporar al presente Convenio, a lo largo del periodo de vigencia, las relaciones nominales de alumnos y alumnas acogidos al mismo (Anexo II), el programa de formación (Anexo III. a y b) que podrá ser modificado y adaptado en función de las necesidades del desarrollo del mismo, y los documentos necesarios que faciliten su seguimiento y evaluación.
3. Formalizar el presente Convenio de acuerdo con las siguientes,

CLÁUSULAS

Primera. El alumnado seleccionado, hasta 2 estudiantes, del ciclo formativo de Grado Superior en Administración y Finanzas (ADG3-1), desarrollarán las actividades formativas programadas en el Anexo IIIa y Anexo IIIb, que podrán ser modificadas y adaptadas en función de las necesidades del desarrollo de las mismas, en los locales de los centros de trabajo de la empresa colaboradora o, en su caso, en aquellos lugares en los que la empresa desarrolle su actividad productiva, sin que ello implique relación laboral alguna con ninguna de las dependencias pertenecientes a la empresa Cerveza Artesana Belona, CB.

También podrá desarrollarse esta labor en el centro educativo cuando las empresas carezcan de espacios para tales usos, debiendo, en todo caso, ser la docencia impartida por personal de la empresa.

Será en el programa formativo donde se concrete la distribución horaria y jornada de participación de los estudiantes en el centro educativo y en las empresas, pudiéndose organizar por días a la semana, por semanas, por quincenas o por meses.



Segunda. La empresa o centro de trabajo colaborador se compromete al cumplimiento de la programación de las actividades formativas que han sido acordadas con el IES Turgalium de Trujillo, a realizar su seguimiento y la valoración del progreso del alumnado y, junto con el tutor o la tutora del mencionado centro educativo, a la revisión de la programación, si una vez iniciado el mismo y a la vista de los resultados, fuera necesario.

Tercera. La empresa o centro de trabajo colaborador nombrará un responsable (tutor/a-coordinador/a) para la coordinación de las actividades formativas a realizar en el centro de trabajo, que garantizará la orientación y consulta del alumno o alumna, facilitará las relaciones con el Departamento de la Familia Profesional implicado del centro educativo, aportará los informes valorativos que contribuyan a la evaluación y facilitará el acceso a la empresa para llevar a cabo las actuaciones de valoración y supervisión del proceso.

Cuarta. La empresa o centro de trabajo colaborador informará a los representantes de los trabajadores de la relación nominal de estudiantes y del contenido del programa formativo (actividades, calendario, horarios y localización) que desarrollarán los alumnos y alumnas sujetos a este Convenio de colaboración.

Quinta. Cualquier eventualidad de accidente que pudiera producirse será contemplada a tenor del Seguro Escolar, de acuerdo con la Reglamentación establecida por el Decreto 2078/1971, de 13 de agosto.

No obstante lo anterior, la Consejería de Educación y Empleo suscribirá un seguro adicional para mejorar indemnizaciones, cubrir daños a terceros o responsabilidad civil.

Sexta. La Administración educativa notificará al Área Funcional de Trabajo e Inmigración del Ministerio Trabajo y Economía Social una copia del presente Convenio, y pondrá a su disposición en caso de que lo solicite la relación de alumnos y alumnas que, en cada período de tiempo, estén llevando a cabo el programa formativo en la empresa colaboradora.

Séptima. La Administración educativa podrá proporcionar al tutor/a-coordinador/a y resto de personal de la empresa colaboradora implicados en el proceso de formación y aprendizaje un curso de formación sobre metodología docente y uso de plataformas docentes.

Octava. El centro educativo se compromete al cumplimiento de la programación de las actividades formativas que han sido acordadas con la empresa colaboradora, a realizar su seguimiento y la valoración del progreso de los estudiantes y, junto con el tutor/a de la empresa colaboradora, a la revisión de la programación, si una vez iniciado el mismo y a la vista de los resultados, fuera necesario.

Novena. El centro educativo nombrará un responsable (tutor/a-coordinador/a) para la coordinación de las actividades formativas, que garantizará la orientación y consulta del alumnado y facilitará las relaciones con la empresa colaboradora.



Décima. El profesorado participante en el proyecto de Formación Profesional Dual del ciclo formativo de Grado Superior en Administración y Finanzas (ADG3-1), tendrá como funciones:

- a) Participar, en su caso, en la elaboración, revisión y actualización de las programaciones didácticas, fijando el programa formativo de acuerdo con la empresa colaboradora.
- b) Asistir a las reuniones de coordinación del proyecto.
- c) Participar en las actividades de formación organizadas por la Consejería de Educación y Empleo.
- d) Realizar las actividades de coordinación necesarias para el adecuado desarrollo del proyecto.
- e) Evaluar a los y las estudiantes teniendo en cuenta, en su caso, las aportaciones del profesorado de la empresa y el resultado de las actividades desarrolladas en la misma.

Undécima. Las personas designadas como responsables (tutoras/coordinadoras) tendrán las siguientes funciones:

- a) Realizar el seguimiento y coordinación del equipo de docentes y formadores que integren el proyecto, coordinando sus actividades y, en su caso, los departamentos implicados.
- b) Velar por la correcta implantación del nuevo modelo metodológico, curricular y organizativo, coordinando el diseño y desarrollo de la programación didáctica y el programa formativo.
- c) Revisar y trasladar las programaciones didácticas y memorias finales.
- d) Participar en tareas de formación.
- e) Coordinar las reuniones mensuales de control en las que se hará seguimiento de cada uno de los estudiantes.
- f) Tutelar los procesos de evaluación de los distintos módulos profesionales, teniendo en cuenta las aportaciones de los formadores de la empresa y el resultado de las actividades desarrolladas en la misma.

Duodécima. El centro educativo informará a los estudiantes, con anterioridad a la matrícula en el ciclo de acuerdo con el artículo 8.3 del Decreto 100/2014, entre otros, sobre los siguientes aspectos:

- a. Las finalidades de la Formación Profesional Dual.



- b. La distribución temporal de la actividad formativa en el centro educativo y en la empresa colaboradora.
- c. El contenido del Convenio de colaboración suscrito entre el centro educativo y la empresa colaboradora.
- d. Régimen de becas.
- e. Normas internas de funcionamiento de la empresa.
- f. Circunstancias que pueden dar lugar a la interrupción, suspensión o exclusión del estudiante del proyecto de Formación Profesional Dual de acuerdo con el reglamento de régimen interno de los centros educativos y el régimen de infracciones y sanciones establecido en las normas de funcionamiento de la empresa.

Decimotercera. La selección del alumnado responde a las siguientes exigencias:

- Criterios académicos generales de acceso a enseñanzas de formación profesional del sistema educativo.
- Realización de pruebas teórico/prácticas en los siguientes módulos/ámbitos:
El desarrollo de estas pruebas podrá ser con la siguiente metodología:
 - De desarrollo.
 - Tipo test.
- Entrevista personal por la empresa colaboradora y/o centro educativo.
- Test psicotécnicos por la empresa colaboradora y/o centro educativo.
- Reconocimiento médico.
- Otros (especificar): calificaciones, asistencia a clase, actitud, esfuerzo y motivación del alumnado, consideraciones a tener en cuenta para determinar su incorporación o no a la empresa o centro de trabajo.

Decimocuarta. Los estudiantes relacionados en el Anexo II cuando cursen segundo curso del ciclo tendrán derecho a beca en las siguientes condiciones:

- Por la Administración educativa, en la cuantía de euros/mes.
- Por la empresa colaboradora, en la cuantía de euros/mes.



Otras entidades (especificar): en la cuantía deeuros/mes.

No se concederá beca.

Decimoquinta. En todo momento el alumnado irá provisto en la empresa del DNI y tarjeta de identificación del centro educativo.

Decimosexta. Los estudiantes participantes en los proyectos de Formación Profesional Dual del sistema educativo habrán de someterse al proceso de selección fijado en este Convenio de colaboración.

Decimoséptima. Los estudiantes y tutores legales, en su caso, deberán adoptar, suscribiendo el modelo normalizado establecido al efecto (Anexo IV), el compromiso de cumplir las condiciones del proyecto y de la empresa participante establecidas en el Convenio de colaboración.

Decimooctava. Se establece formación complementaria:

No.

Sí¹ (especificar):

Decimonovena. Este Convenio entra en vigor desde el momento de la firma del mismo y tendrá una duración de cuatro años.

Vigésima. En lo no contemplado en el Convenio y sus Anexos será de aplicación el Real Decreto 1529/2012, de 8 de noviembre, y demás normativa de aplicación.

Vigésimo primera. El presente Convenio podrá extinguirse por mutuo acuerdo, por expiración del tiempo convenido o por denuncia de cualquiera de las partes, que será comunicada a la otra con una antelación mínima de treinta días, arbitrándose en todo caso por la empresa las medidas necesarias para que el alumnado que haya iniciado el proyecto en modalidad dual pueda completarlo, hasta la obtención del título y que estén en todo caso basadas en alguna de las siguientes causas:

- a. Cese de actividades del centro educativo o de la empresa colaboradora.
- b. Fuerza mayor que imposibilite el desarrollo de las actividades programadas.
- c. Incumplimiento de las cláusulas establecidas en el Convenio de colaboración, inadecuación pedagógica de las actividades formativas programadas o vulneración de las normas que, en relación con la realización de las actividades programadas, estén en cada caso vigentes.

¹ Su desarrollo se concreta en el programa de formación.



Igualmente se podrá rescindir para un determinado alumno, alumna o grupo de estudiantes, por cualquiera de las partes firmantes, y ser excluido de su participación en el Convenio por decisión unilateral del centro educativo, de la empresa colaboradora, o conjunta de ambos, en los siguientes supuestos:

- a. Faltas repetidas de asistencia y/o puntualidad no justificadas, previa audiencia del interesado.
- b. Actitud incorrecta o falta de aprovechamiento, previa audiencia del interesado.

El Secretario General de la Consejería de
Educación y Empleo.
(PD, Resolución de 13 de noviembre 2019,
DOE núm. 223, de 19 de noviembre),
D. RUBÉN RUBIO POLO

El representante legal de
Cerveza Artesana Belona, CB,
D. RAMÓN GARCÍA-ONTIVEROS
GARCÍA-CERNUDA



RESOLUCIÓN de 10 de marzo de 2023, de la Secretaría General, por la que se da publicidad al Convenio para el desarrollo de programas formativos de Formación Profesional Dual en el sistema educativo entre la Consejería de Educación y Empleo y Eviosys Embalajes España, SAU, para el ciclo formativo de Grado Medio en Mantenimiento Electromecánico del IES Sáenz de Buruaga de Mérida. (2023060866)

Habiéndose firmado el día 9 de marzo de 2023, el Convenio para el desarrollo de programas formativos de Formación Profesional Dual en el sistema educativo entre la Consejería de Educación y Empleo y Eviosys Embalajes España, SAU, para el ciclo formativo de Grado Medio en Mantenimiento electromecánico del IES Sáenz de Buruaga de Mérida, de conformidad con lo previsto en el artículo 8 del Decreto 217/2013, de 19 de noviembre, por el que se regula el Registro General de Convenios de la Administración de la Comunidad Autónoma de Extremadura.

RESUELVO:

La publicación en el Diario Oficial de Extremadura del convenio que figura como anexo de la presente resolución.

Mérida, 10 de marzo de 2023.

La Secretaria General.
PA, Resolución de 01/03/2021,
DOE n.º 43, de 4 de marzo de 2021.
La Jefa de Servicio de Legislación y
Documentación,
M.ª MERCEDES ARGUETA MILLÁN



CONVENIO PARA EL DESARROLLO DE PROGRAMAS FORMATIVOS DE FORMACIÓN PROFESIONAL DUAL EN EL SISTEMA EDUCATIVO ENTRE LA CONSEJERÍA DE EDUCACIÓN Y EMPLEO Y EVIOSYS EMBALAJES ESPAÑA, SAU, PARA EL CICLO FORMATIVO DE GRADO MEDIO EN MANTENIMIENTO ELECTROMECAÁNICO DEL IES SÁENZ DE BURUAGA DE MÉRIDA.

Mérida, 9 de marzo de 2023.

REUNIDOS

De una parte, el Ilmo. Sr. Secretario General de la Consejería de Educación y Empleo de la Junta de Extremadura, don Rubén Rubio Polo, cargo para el que fue nombrado por Decreto 151/2015, de 10 de julio (DOE núm. 1 (extra) de 11 de julio), en virtud de la delegación efectuada mediante Resolución de 13 de noviembre de 2019, de la Consejera (DOE núm. 223, de 19 de noviembre), en representación de la Consejería de Educación y Empleo.

Y de otra, la empresa Eviosys Embalajes España, SAU, con CIF A30015192 y domicilio en Ctra. Nacional 630, Km. 626, código postal 06800 Mérida, Badajoz, con teléfono de contacto _____, correo electrónico _____ y Don Pablo Muñoz Tena, como responsable de recursos humanos y representante de la misma.

Las partes reconocen capacidad y legitimidad para convenir, a cuyo efecto.

EXPONEN

1. Que el objetivo del presente Convenio es la colaboración entre las entidades a las que representan para el desarrollo de un proyecto de Formación Profesional Dual en el sistema educativo.
2. Que el apartado 1 del artículo 75 de la Ley 2/2011, de 4 de marzo, de Economía Sostenible insta a las administraciones educativas y laborales a propiciar la colaboración con las empresas y entidades empresariales, en particular a través de la impartición por éstas, de módulos profesionales incluidos en títulos de formación profesional en sus instalaciones para garantizar que la formación se realice con los equipamientos más actuales [apartado 2.b)].
3. Que el Real Decreto 1529/2012, de 8 de noviembre, por el que se desarrolla el contrato para la formación y el aprendizaje y se establecen las bases de la Formación Profesional Dual, fija en su Título III, bajo la rúbrica Formación Profesional Dual del sistema educativo, el marco para el desarrollo de proyectos de Formación Profesional Dual en el sistema educativo, con la coparticipación de los centros educativos y las empresas colaboradoras.
4. Que el apartado 1 del artículo 29 del Real Decreto 1529/2012, de 8 de noviembre, establece que los centros educativos autorizados para impartir ciclos formativos de formación



profesional podrán suscribir convenios de colaboración con empresas del sector correspondiente, de acuerdo con lo que determine la normativa autonómica.

5. Que el apartado 5 del artículo 8 del Real Decreto 1147/2011, de 29 de julio, por el que se establece la ordenación general de la formación profesional del sistema educativo indica que con el fin de facilitar al alumnado la adquisición de las competencias correspondientes, las Administraciones educativas, en el marco de sus competencias, promoverán la autonomía pedagógica organizativa y de gestión de los centros que impartan formación profesional, fomentarán el trabajo en equipo del profesorado y el desarrollo de planes de formación, investigación e innovación en su ámbito docente, así como las actuaciones que favorezcan la mejora continua de los procesos formativos.

ACUERDAN

1. Suscribir el presente Convenio de colaboración para el desarrollo de un proyecto de Formación Profesional Dual en el sistema educativo.
2. Incorporar al presente Convenio, a lo largo del periodo de vigencia, las relaciones nominales de alumnos y alumnas acogidos al mismo (Anexo II), el programa de formación (Anexo III. a y b) que podrá ser modificado y adaptado en función de las necesidades del desarrollo del mismo, y los documentos necesarios que faciliten su seguimiento y evaluación.
3. Formalizar el presente Convenio de acuerdo con las siguientes,

CLÁUSULAS

Primera. El alumnado seleccionado, hasta 3 estudiantes, del ciclo formativo de Grado Medio en Mantenimiento electromecánico (IMA2-1), desarrollarán las actividades formativas programadas en el Anexo IIIa y Anexo IIIb, que podrán ser modificadas y adaptadas en función de las necesidades del desarrollo de las mismas, en los locales de los centros de trabajo de la empresa colaboradora o, en su caso, en aquellos lugares en los que la empresa desarrolle su actividad productiva, sin que ello implique relación laboral alguna con ninguna de las dependencias pertenecientes a la empresa Eviosys Embalajes España, SAU.

También podrá desarrollarse esta labor en el centro educativo cuando las empresas carezcan de espacios para tales usos, debiendo, en todo caso, ser la docencia impartida por personal de la empresa.

Será en el programa formativo donde se concrete la distribución horaria y jornada de participación de los estudiantes en el centro educativo y en las empresas, pudiéndose organizar por días a la semana, por semanas, por quincenas o por meses.



Segunda. La empresa o centro de trabajo colaborador se compromete al cumplimiento de la programación de las actividades formativas que han sido acordadas con el IES Sáenz de Buruaga de Mérida, a realizar su seguimiento y la valoración del progreso del alumnado y, junto con el tutor o la tutora del mencionado centro educativo, a la revisión de la programación, si una vez iniciado el mismo y a la vista de los resultados, fuera necesario.

Tercera. La empresa o centro de trabajo colaborador nombrará un responsable (tutor/a-coordinador/a) para la coordinación de las actividades formativas a realizar en el centro de trabajo, que garantizará la orientación y consulta del alumno o alumna, facilitará las relaciones con el Departamento de la Familia Profesional implicado del centro educativo, aportará los informes valorativos que contribuyan a la evaluación y facilitará el acceso a la empresa para llevar a cabo las actuaciones de valoración y supervisión del proceso.

Cuarta. La empresa o centro de trabajo colaborador informará a los representantes de los trabajadores de la relación nominal de estudiantes y del contenido del programa formativo (actividades, calendario, horarios y localización) que desarrollarán los alumnos y alumnas sujetos a este Convenio de colaboración.

Quinta. Cualquier eventualidad de accidente que pudiera producirse será contemplada a tenor del Seguro Escolar, de acuerdo con la Reglamentación establecida por el Decreto 2078/1971, de 13 de agosto.

No obstante lo anterior, la Consejería de Educación y Empleo suscribirá un seguro adicional para mejorar indemnizaciones, cubrir daños a terceros o responsabilidad civil.

Sexta. La Administración educativa notificará al Área Funcional de Trabajo e Inmigración del Ministerio Trabajo y Economía Social una copia del presente Convenio, y pondrá a su disposición en caso de que lo solicite la relación de alumnos y alumnas que, en cada período de tiempo, estén llevando a cabo el programa formativo en la empresa colaboradora.

Séptima. La Administración educativa podrá proporcionar al tutor/a-coordinador/a y resto de personal de la empresa colaboradora implicados en el proceso de formación y aprendizaje un curso de formación sobre metodología docente y uso de plataformas docentes.

Octava. El centro educativo se compromete al cumplimiento de la programación de las actividades formativas que han sido acordadas con la empresa colaboradora, a realizar su seguimiento y la valoración del progreso de los estudiantes y, junto con el tutor/a de la empresa colaboradora, a la revisión de la programación, si una vez iniciado el mismo y a la vista de los resultados, fuera necesario.

Novena. El centro educativo nombrará un responsable (tutor/a-coordinador/a) para la coordinación de las actividades formativas, que garantizará la orientación y consulta del alumnado y facilitará las relaciones con la empresa colaboradora.



Décima. El profesorado participante en el proyecto de Formación Profesional Dual del ciclo formativo de Grado Medio en Mantenimiento electromecánico (IMA2-1), tendrá como funciones:

- a) Participar, en su caso, en la elaboración, revisión y actualización de las programaciones didácticas, fijando el programa formativo de acuerdo con la empresa colaboradora.
- b) Asistir a las reuniones de coordinación del proyecto.
- c) Participar en las actividades de formación organizadas por la Consejería de Educación y Empleo.
- d) Realizar las actividades de coordinación necesarias para el adecuado desarrollo del proyecto.
- e) Evaluar a los y las estudiantes teniendo en cuenta, en su caso, las aportaciones del profesorado de la empresa y el resultado de las actividades desarrolladas en la misma.

Undécima. Las personas designadas como responsables (tutoras/coordinadoras) tendrán las siguientes funciones:

- a) Realizar el seguimiento y coordinación del equipo de docentes y formadores que integren el proyecto, coordinando sus actividades y, en su caso, los departamentos implicados.
- b) Velar por la correcta implantación del nuevo modelo metodológico, curricular y organizativo, coordinando el diseño y desarrollo de la programación didáctica y el programa formativo.
- c) Revisar y trasladar las programaciones didácticas y memorias finales.
- d) Participar en tareas de formación.
- e) Coordinar las reuniones mensuales de control en las que se hará seguimiento de cada uno de los estudiantes.
- f) Tutelar los procesos de evaluación de los distintos módulos profesionales, teniendo en cuenta las aportaciones de los formadores de la empresa y el resultado de las actividades desarrolladas en la misma.

Duodécima. El centro educativo informará a los estudiantes, con anterioridad a la matrícula en el ciclo de acuerdo con el artículo 8.3 del Decreto 100/2014, entre otros, sobre los siguientes aspectos:

- a. Las finalidades de la Formación Profesional Dual.



- b. La distribución temporal de la actividad formativa en el centro educativo y en la empresa colaboradora.
- c. El contenido del Convenio de colaboración suscrito entre el centro educativo y la empresa colaboradora.
- d. Régimen de becas.
- e. Normas internas de funcionamiento de la empresa.
- f. Circunstancias que pueden dar lugar a la interrupción, suspensión o exclusión del estudiante del proyecto de Formación Profesional Dual de acuerdo con el reglamento de régimen interno de los centros educativos y el régimen de infracciones y sanciones establecido en las normas de funcionamiento de la empresa.

Decimotercera. La selección del alumnado responde a las siguientes exigencias:

- Criterios académicos generales de acceso a enseñanzas de formación profesional del sistema educativo.
- Realización de pruebas teórico/prácticas en los siguientes módulos/ámbitos:
El desarrollo de estas pruebas podrá ser con la siguiente metodología:
 - De desarrollo.
 - Tipo test.
- Entrevista personal por la empresa colaboradora y/o centro educativo.
- Test psicotécnicos por la empresa colaboradora y/o centro educativo.
- Reconocimiento médico.
- Otros (especificar): calificaciones, asistencia a clase, actitud, esfuerzo y motivación del alumnado, consideraciones a tener en cuenta para determinar su incorporación o no a la empresa o centro de trabajo.

Decimocuarta. Los estudiantes relacionados en el Anexo II cuando cursen segundo curso del ciclo tendrán derecho a beca en las siguientes condiciones:

- Por la Administración educativa, en la cuantía de euros/mes.
- Por la empresa colaboradora, en la cuantía de euros/mes.



Otras entidades (especificar): en la cuantía deeuros/mes.

No se concederá beca.

Decimoquinta. En todo momento el alumnado irá provisto en la empresa del DNI y tarjeta de identificación del centro educativo.

Decimosexta. Los estudiantes participantes en los proyectos de Formación Profesional Dual del sistema educativo habrán de someterse al proceso de selección fijado en este Convenio de colaboración.

Decimoséptima. Los estudiantes y tutores legales, en su caso, deberán adoptar, suscribiendo el modelo normalizado establecido al efecto (Anexo IV), el compromiso de cumplir las condiciones del proyecto y de la empresa participante establecidas en el Convenio de colaboración.

Decimooctava. Se establece formación complementaria:

No.

Sí¹ (especificar):

Decimonovena. Este Convenio entra en vigor desde el momento de la firma del mismo y tendrá una duración de cuatro años.

Vigésima. En lo no contemplado en el Convenio y sus Anexos será de aplicación el Real Decreto 1529/2012, de 8 de noviembre, y demás normativa de aplicación.

Vigésimo primera. El presente Convenio podrá extinguirse por mutuo acuerdo, por expiración del tiempo convenido o por denuncia de cualquiera de las partes, que será comunicada a la otra con una antelación mínima de treinta días, arbitrándose en todo caso por la empresa las medidas necesarias para que el alumnado que haya iniciado el proyecto en modalidad dual pueda completarlo, hasta la obtención del título y que estén en todo caso basadas en alguna de las siguientes causas:

- a. Cese de actividades del centro educativo o de la empresa colaboradora.
- b. Fuerza mayor que imposibilite el desarrollo de las actividades programadas.
- c. Incumplimiento de las cláusulas establecidas en el Convenio de colaboración, inadecuación pedagógica de las actividades formativas programadas o vulneración de las normas que, en relación con la realización de las actividades programadas, estén en cada caso vigentes.

¹ Su desarrollo se concreta en el programa de formación.



Igualmente se podrá rescindir para un determinado alumno, alumna o grupo de estudiantes, por cualquiera de las partes firmantes, y ser excluido de su participación en el Convenio por decisión unilateral del centro educativo, de la empresa colaboradora, o conjunta de ambos, en los siguientes supuestos:

- a. Faltas repetidas de asistencia y/o puntualidad no justificadas, previa audiencia del interesado.
- b. Actitud incorrecta o falta de aprovechamiento, previa audiencia del interesado.

El Secretario General de la Consejería de
Educación y Empleo.
(PD, Resolución de 13 de noviembre 2019,
DOE núm. 223, de 19 de noviembre),
D. RUBÉN RUBIO POLO

El representante legal de
Eviosys Embalajes España, SAU,
D. PABLO MUÑOZ TENA





RESOLUCIÓN de 10 de marzo de 2023, de la Secretaría General, por la que se da publicidad al Convenio para el desarrollo de programas formativos de Formación Profesional Dual en el sistema educativo entre la Consejería de Educación y Empleo y María Fernández Ortiz, para el ciclo formativo de Grado Superior en Ganadería y Asistencia en Sanidad Animal del Centro de Formación del Medio Rural de Don Benito. (2023060868)

Habiéndose firmado el día 30 de noviembre de 2022, el Convenio para el desarrollo de programas formativos de Formación Profesional Dual en el sistema educativo entre la Consejería de Educación y Empleo y María Fernández Ortiz, para el ciclo formativo de Grado Superior en Ganadería y Asistencia en Sanidad Animal del Centro de Formación del Medio Rural de Don Benito, de conformidad con lo previsto en el artículo 8 del Decreto 217/2013, de 19 de noviembre, por el que se regula el Registro General de Convenios de la Administración de la Comunidad Autónoma de Extremadura.

RESUELVO:

La publicación en el Diario Oficial de Extremadura del convenio que figura como anexo de la presente resolución.

Mérida, 10 de marzo de 2023.

La Secretaria General.
PA, Resolución de 01/03/2021,
DOE n.º 43, de 4 de marzo de 2021.
La Jefa de Servicio de Legislación y
Documentación,
M.ª MERCEDES ARGUETA MILLÁN



CONVENIO PARA EL DESARROLLO DE PROGRAMAS FORMATIVOS DE FORMACIÓN PROFESIONAL DUAL EN EL SISTEMA EDUCATIVO ENTRE LA CONSEJERÍA DE EDUCACIÓN Y EMPLEO Y MARÍA FERNÁNDEZ ORTIZ, PARA EL CICLO FORMATIVO DE GRADO SUPERIOR EN GANADERÍA Y ASISTENCIA EN SANIDAD ANIMAL DEL CENTRO DE FORMACIÓN DEL MEDIO RURAL DE DON BENITO.

Mérida, 30 de noviembre de 2022.

REUNIDOS

De una parte, el Ilmo. Sr. Secretario General de la Consejería de Educación y Empleo de la Junta de Extremadura, don Rubén Rubio Polo, cargo para el que fue nombrado por Decreto 151/2015, de 10 de julio (DOE núm. 1 (extra) de 11 de julio), en virtud de la delegación efectuada mediante Resolución de 13 de noviembre de 2019, de la Consejera (DOE núm. 223, de 19 de noviembre), en representación de la Consejería de Educación y Empleo.

Y de otra, la empresa María Fernández Ortiz, con NIF ***9018** y domicilio en Polígono Vicente Sánchez, n.º 17, 06450 Quintana de la Serena de Badajoz, con teléfono de contacto *****, correo electrónico **** y Doña María Fernández Ortiz como representante de la misma.

Las partes reconocen capacidad y legitimidad para convenir, a cuyo efecto.

EXPONEN

1. Que el objetivo del presente Convenio entre las entidades a las que representan para el desarrollo de un proyecto de Formación Profesional Dual en el sistema educativo.
2. Que el apartado 1 del artículo 75 de la Ley 2/2011, de 4 de marzo, de Economía Sostenible insta a las administraciones educativas y laborales a propiciar la colaboración con las empresas y entidades empresariales, en particular a través de la impartición por éstas, de módulos profesionales incluidos en títulos de formación profesional en sus instalaciones para garantizar que la formación se realice con los equipamientos más actuales [apartado 2.b)].
3. Que el Real Decreto 1529/2012, de 8 de noviembre, por el que se desarrolla el contrato para la formación y el aprendizaje y se establecen las bases de la Formación Profesional Dual, fija en su Título III, bajo la rúbrica Formación Profesional Dual del sistema educativo, el marco para el desarrollo de proyectos de Formación Profesional Dual en el sistema educativo, con la coparticipación de los centros educativos y las empresas colaboradoras.
4. Que el apartado 1 del artículo 29 del Real Decreto 1529/2012, de 8 de noviembre, establece que los centros educativos autorizados para impartir ciclos formativos de formación



profesional podrán suscribir convenios con empresas del sector correspondiente, de acuerdo con lo que determine la normativa autonómica.

5. Que el apartado 5 del artículo 8 del Real Decreto 1147/2011, de 29 de julio, por el que se establece la ordenación general de la formación profesional del sistema educativo indica que con el fin de facilitar al alumnado la adquisición de las competencias correspondientes, las Administraciones educativas, en el marco de sus competencias, promoverán la autonomía pedagógica organizativa y de gestión de los centros que impartan formación profesional, fomentarán el trabajo en equipo del profesorado y el desarrollo de planes de formación, investigación e innovación en su ámbito docente, así como las actuaciones que favorezcan la mejora continua de los procesos formativos.

ACUERDAN

1. Suscribir el presente Convenio para el desarrollo de un proyecto de Formación Profesional Dual en el sistema educativo.
2. Incorporar al presente Convenio, a lo largo del periodo de vigencia, las relaciones nominales de alumnos y alumnas acogidos al mismo (Anexo II), el programa de formación (Anexo III. a y b) que podrá ser modificado y adaptado en función de las necesidades del desarrollo del mismo, y los documentos necesarios que faciliten su seguimiento y evaluación.
3. Formalizar el presente Convenio de acuerdo con las siguientes,

CLÁUSULAS

Primera. El alumnado seleccionado, hasta 2 estudiantes, del ciclo formativo de Grado Superior en Ganadería y Asistencia en Sanidad Animal (AGA 3-4), desarrollarán las actividades formativas programadas en el Anexo IIIa y Anexo IIIb, que podrán ser modificadas y adaptadas en función de las necesidades del desarrollo de las mismas, en los locales de los centros de trabajo de la empresa colaboradora o, en su caso, en aquellos lugares en los que la empresa desarrolle su actividad productiva, sin que ello implique relación laboral alguna con ninguna de las dependencias pertenecientes a la empresa María Fernández Ortiz.

También podrá desarrollarse esta labor en el centro educativo cuando las empresas carezcan de espacios para tales usos, debiendo, en todo caso, ser la docencia impartida por personal de la empresa.

Será en el programa formativo donde se concrete la distribución horaria y jornada de participación de los estudiantes en el centro educativo y en las empresas, pudiéndose organizar por días a la semana, por semanas, por quincenas o por meses.



Segunda. La empresa o centro de trabajo colaborador se compromete al cumplimiento de la programación de las actividades formativas que han sido acordadas con el Centro de Formación del Medio Rural de Don Benito, a realizar su seguimiento y la valoración del progreso del alumnado y, junto con el tutor o la tutora del mencionado centro educativo, a la revisión de la programación, si una vez iniciado el mismo y a la vista de los resultados, fuera necesario.

Tercera. La empresa o centro de trabajo colaborador nombrará un responsable (tutor/a-coordinador/a) para la coordinación de las actividades formativas a realizar en el centro de trabajo, que garantizará la orientación y consulta del alumno o alumna, facilitará las relaciones con el Departamento de la Familia Profesional implicado del centro educativo, aportará los informes valorativos que contribuyan a la evaluación y facilitará el acceso a la empresa para llevar a cabo las actuaciones de valoración y supervisión del proceso.

Cuarta. La empresa o centro de trabajo colaborador informará a los representantes de los trabajadores de la relación nominal de estudiantes y del contenido del programa formativo (actividades, calendario, horarios y localización) que desarrollarán los alumnos y alumnas sujetos a este Convenio.

Quinta. Cualquier eventualidad de accidente que pudiera producirse será contemplada a tenor del Seguro Escolar, de acuerdo con la Reglamentación establecida por el Decreto 2078/1971, de 13 de agosto.

No obstante lo anterior, la Consejería de Educación y Empleo suscribirá un seguro adicional para mejorar indemnizaciones, cubrir daños a terceros o responsabilidad civil.

Sexta. La Administración educativa notificará al Área Funcional de Trabajo e Inmigración del Ministerio de Trabajo y Economía Social una copia del presente Convenio, y pondrá a su disposición en caso de que lo solicite la relación de alumnos y alumnas que, en cada período de tiempo, estén llevando a cabo el programa formativo en la empresa colaboradora.

Séptima. La Administración educativa podrá proporcionar al tutor/a-coordinador/a y resto de personal de la empresa colaboradora implicados en el proceso de formación y aprendizaje un curso de formación sobre metodología docente y uso de plataformas docentes.

Octava. El centro educativo se compromete al cumplimiento de la programación de las actividades formativas que han sido acordadas con la empresa colaboradora, a realizar su seguimiento y la valoración del progreso de los estudiantes y, junto con el tutor/a de la empresa colaboradora, a la revisión de la programación, si una vez iniciado el mismo y a la vista de los resultados, fuera necesario.



Novena. El centro educativo nombrará un responsable (tutor/a-coordinador/a) para la coordinación de las actividades formativas, que garantizará la orientación y consulta del alumnado y facilitará las relaciones con la empresa colaboradora.

Décima. El profesorado participante en el proyecto de Formación Profesional Dual del ciclo formativo de Grado Superior en Ganadería y Asistencia en Sanidad Animal (AGA 3-4), tendrá como funciones:

- a) Participar, en su caso, en la elaboración, revisión y actualización de las programaciones didácticas, fijando el programa formativo de acuerdo con la empresa colaboradora.
- b) Asistir a las reuniones de coordinación del proyecto.
- c) Participar en las actividades de formación organizadas por la Consejería de Educación y Empleo.
- d) Realizar las actividades de coordinación necesarias para el adecuado desarrollo del proyecto.
- e) Evaluar a los y las estudiantes teniendo en cuenta, en su caso, las aportaciones del profesorado de la empresa y el resultado de las actividades desarrolladas en la misma.

Undécima. Las personas designadas como responsables (tutoras/coordinadoras) tendrán las siguientes funciones:

- a) Realizar el seguimiento y coordinación del equipo de docentes y formadores que integren el proyecto, coordinando sus actividades y, en su caso, los departamentos implicados.
- b) Velar por la correcta implantación del nuevo modelo metodológico, curricular y organizativo, coordinando el diseño y desarrollo de la programación didáctica y el programa formativo.
- c) Revisar y trasladar las programaciones didácticas y memorias finales.
- d) Participar en tareas de formación.
- e) Coordinar las reuniones mensuales de control en las que se hará seguimiento de cada uno de los estudiantes.
- f) Tutelar los procesos de evaluación de los distintos módulos profesionales, teniendo en cuenta las aportaciones de los formadores de la empresa y el resultado de las actividades desarrolladas en la misma.



Duodécima. El centro educativo informará a los estudiantes, con anterioridad a la matrícula en el ciclo de acuerdo con el artículo 8.3 del Decreto 100/2014, entre otros, sobre los siguientes aspectos:

- a. Las finalidades de la Formación Profesional Dual.
- b. La distribución temporal de la actividad formativa en el centro educativo y en la empresa colaboradora.
- c. El contenido del Convenio suscrito entre el centro educativo y la empresa colaboradora.
- d. Régimen de becas.
- e. Normas internas de funcionamiento de la empresa.
- f. Circunstancias que pueden dar lugar a la interrupción, suspensión o exclusión del estudiante del proyecto de Formación Profesional Dual de acuerdo con el reglamento de régimen interno de los centros educativos y el régimen de infracciones y sanciones establecido en las normas de funcionamiento de la empresa.

Decimotercera. La selección del alumnado responde a las siguientes exigencias:

- Criterios académicos generales de acceso a enseñanzas de formación profesional del sistema educativo.
- Realización de pruebas teórico/prácticas en los siguientes módulos/ámbitos:
El desarrollo de estas pruebas podrá ser con la siguiente metodología:
 - De desarrollo.
 - Tipo test.
- Entrevista personal por la empresa colaboradora y/o centro educativo.
- Test psicotécnicos por la empresa colaboradora y/o centro educativo.
- Reconocimiento médico.
- Otros (especificar): calificaciones, y asistencia a clase durante el primer trimestre del primer curso y la motivación del alumnado en caso de empate.



Decimocuarta. Los estudiantes relacionados en el Anexo II cuando cursen segundo curso del ciclo tendrán derecho a beca en las siguientes condiciones:

- Por la Administración educativa, en la cuantía de euros/mes.
- Por la empresa colaboradora, en la cuantía de euros/mes.
- Otras entidades (especificar): en la cuantía deeuros/mes.
- No se concederá beca.

Decimoquinta. En todo momento el alumnado irá provisto en la empresa del DNI y tarjeta de identificación del centro educativo.

Decimosexta. Los estudiantes participantes en los proyectos de Formación Profesional Dual del sistema educativo habrán de someterse al proceso de selección fijado en este Convenio.

Decimoséptima. Los estudiantes y tutores legales, en su caso, deberán adoptar, suscribiendo el modelo normalizado establecido al efecto (Anexo IV), el compromiso de cumplir las condiciones del proyecto y de la empresa participante establecidas en el Convenio.

Decimoctava. Se establece formación complementaria:

- No.
- Sí¹ (especificar):

Decimonovena. Este Convenio entra en vigor desde el momento de la firma del mismo y tendrá una duración de cuatro años.

Vigésima. En lo no contemplado en el Convenio y sus Anexos será de aplicación el Real Decreto 1529/2012, de 8 de noviembre, y demás normativa de aplicación.

Vigésimo primera. El presente Convenio podrá extinguirse por mutuo acuerdo, por expiración del tiempo convenido o por denuncia de cualquiera de las partes, que será comunicada a la otra con una antelación mínima de treinta días, arbitrándose en todo caso por la empresa las medidas necesarias para que el alumnado que haya iniciado el proyecto en modalidad dual pueda completarlo, hasta la obtención del título y que estén en todo caso basadas en alguna de las siguientes causas:

- a. Cese de actividades del centro educativo o de la empresa colaboradora.
- b. Fuerza mayor que imposibilite el desarrollo de las actividades programadas.

¹ Su desarrollo se concreta en el programa de formación.



- c. Incumplimiento de las cláusulas establecidas en el Convenio, inadecuación pedagógica de las actividades formativas programadas o vulneración de las normas que, en relación con la realización de las actividades programadas, estén en cada caso vigentes.

Igualmente se podrá rescindir para un determinado alumno, alumna o grupo de estudiantes, por cualquiera de las partes firmantes, y ser excluido de su participación en el Convenio por decisión unilateral del centro educativo, de la empresa colaboradora, o conjunta de ambos, en los siguientes supuestos:

- a. Faltas repetidas de asistencia y/o puntualidad no justificadas, previa audiencia del interesado.
- b. Actitud incorrecta o falta de aprovechamiento, previa audiencia del interesado.

El Secretario General de la Consejería de
Educación y Empleo.
(PD, Resolución de 13 de noviembre 2019,
DOE núm. 223, de 19 de noviembre),

D. RUBÉN RUBIO POLO

El representante legal de
María Fernández Ortiz,
D.^a MARÍA FERNÁNDEZ ORTIZ





RESOLUCIÓN de 10 de marzo de 2023, de la Secretaría General, por la que se da publicidad al Convenio para el desarrollo de programas formativos de Formación Profesional Dual en el sistema educativo entre la Consejería de Educación y Empleo y Guadiavet, CB, para el ciclo formativo de Grado Superior en Ganadería y Asistencia en Sanidad Animal del Centro de Formación del Medio Rural de Don Benito. (2023060869)

Habiéndose firmado el día 30 de noviembre de 2022, el Convenio para el desarrollo de programas formativos de Formación Profesional Dual en el sistema educativo entre la Consejería de Educación y Empleo y Guadiavet, CB, para el ciclo formativo de Grado Superior en Ganadería y Asistencia en Sanidad Animal del Centro de Formación del Medio Rural de Don Benito, de conformidad con lo previsto en el artículo 8 del Decreto 217/2013, de 19 de noviembre, por el que se regula el Registro General de Convenios de la Administración de la Comunidad Autónoma de Extremadura.

RESUELVO:

La publicación en el Diario Oficial de Extremadura del convenio que figura como anexo de la presente resolución.

Mérida, 10 de marzo de 2023.

La Secretaria General.
PA, Resolución de 01/03/2021,
DOE n.º 43, de 4 de marzo de 2021.
La Jefa de Servicio de Legislación y
Documentación,
M.ª MERCEDES ARGUETA MILLÁN



CONVENIO PARA EL DESARROLLO DE PROGRAMAS FORMATIVOS DE FORMACIÓN PROFESIONAL DUAL EN EL SISTEMA EDUCATIVO ENTRE LA CONSEJERÍA DE EDUCACIÓN Y EMPLEO Y GUADIAVET, CB, PARA EL CICLO FORMATIVO DE GRADO SUPERIOR EN GANADERÍA Y ASISTENCIA EN SANIDAD ANIMAL DEL CENTRO DE FORMACIÓN DEL MEDIO RURAL DE DON BENITO

Mérida, 30 de noviembre de 2022.

REUNIDOS

De una parte, el Ilmo. Sr. Secretario General de la Consejería de Educación y Empleo de la Junta de Extremadura, don Rubén Rubio Polo, cargo para el que fue nombrado por Decreto 151/2015, de 10 de julio (DOE núm. 1 (extra) de 11 de julio), en virtud de la delegación efectuada mediante Resolución de 13 de noviembre de 2019, de la Consejera (DOE núm. 223, de 19 de noviembre), en representación de la Consejería de Educación y Empleo.

Y de otra, la empresa Guadiavet, CB, con CIF E06701650 y domicilio en C/ Manzano, esquina C/ Las Dehesas, s/n, bajo, código postal 06400, Don Benito de Badajoz, con teléfono de contacto _____, correo electrónico _____ y Doña Arsenia Soledad Rodríguez Borges y Don Carlos Sánchez Sánchez como representantes de la misma.

Las partes reconocen capacidad y legitimidad para convenir, a cuyo efecto.

EXPONEN

1. Que el objetivo del presente Convenio entre las entidades a las que representan para el desarrollo de un proyecto de Formación Profesional Dual en el sistema educativo.
2. Que el apartado 1 del artículo 75 de la Ley 2/2011, de 4 de marzo, de Economía Sostenible insta a las administraciones educativas y laborales a propiciar la colaboración con las empresas y entidades empresariales, en particular a través de la impartición por éstas, de módulos profesionales incluidos en títulos de formación profesional en sus instalaciones para garantizar que la formación se realice con los equipamientos más actuales [apartado 2.b)].
3. Que el Real Decreto 1529/2012, de 8 de noviembre, por el que se desarrolla el contrato para la formación y el aprendizaje y se establecen las bases de la Formación Profesional Dual, fija en su Título III, bajo la rúbrica Formación Profesional Dual del sistema educativo, el marco para el desarrollo de proyectos de Formación Profesional Dual en el sistema educativo, con la coparticipación de los centros educativos y las empresas colaboradoras.
4. Que el apartado 1 del artículo 29 del Real Decreto 1529/2012, de 8 de noviembre, establece que los centros educativos autorizados para impartir ciclos formativos de formación



profesional podrán suscribir convenios con empresas del sector correspondiente, de acuerdo con lo que determine la normativa autonómica.

5. Que el apartado 5 del artículo 8 del Real Decreto 1147/2011, de 29 de julio, por el que se establece la ordenación general de la formación profesional del sistema educativo indica que con el fin de facilitar al alumnado la adquisición de las competencias correspondientes, las Administraciones educativas, en el marco de sus competencias, promoverán la autonomía pedagógica organizativa y de gestión de los centros que impartan formación profesional, fomentarán el trabajo en equipo del profesorado y el desarrollo de planes de formación, investigación e innovación en su ámbito docente, así como las actuaciones que favorezcan la mejora continua de los procesos formativos.

ACUERDAN

1. Suscribir el presente Convenio para el desarrollo de un proyecto de Formación Profesional Dual en el sistema educativo.
2. Incorporar al presente Convenio, a lo largo del periodo de vigencia, las relaciones nominales de alumnos y alumnas acogidos al mismo (Anexo II), el programa de formación (Anexo III. a y b) que podrá ser modificado y adaptado en función de las necesidades del desarrollo del mismo, y los documentos necesarios que faciliten su seguimiento y evaluación.
3. Formalizar el presente Convenio de acuerdo con las siguientes,

CLÁUSULAS

Primera. El alumnado seleccionado, hasta 2 estudiantes, del ciclo formativo de Grado Superior en Ganadería y Asistencia en Sanidad Animal (AGA3-4), desarrollarán las actividades formativas programadas en el Anexo IIIa y Anexo IIIb, que podrán ser modificadas y adaptadas en función de las necesidades del desarrollo de las mismas, en los locales de los centros de trabajo de la empresa colaboradora o, en su caso, en aquellos lugares en los que la empresa desarrolle su actividad productiva, sin que ello implique relación laboral alguna con ninguna de las dependencias pertenecientes a la empresa Guadiavet, CB.

También podrá desarrollarse esta labor en el centro educativo cuando las empresas carezcan de espacios para tales usos, debiendo, en todo caso, ser la docencia impartida por personal de la empresa.

Será en el programa formativo donde se concrete la distribución horaria y jornada de participación de los estudiantes en el centro educativo y en las empresas, pudiéndose organizar por días a la semana, por semanas, por quincenas o por meses.



Segunda. La empresa o centro de trabajo colaborador se compromete al cumplimiento de la programación de las actividades formativas que han sido acordadas con el Centro de Formación del Medio Rural de Don Benito, a realizar su seguimiento y la valoración del progreso del alumnado y, junto con el tutor o la tutora del mencionado centro educativo, a la revisión de la programación, si una vez iniciado el mismo y a la vista de los resultados, fuera necesario.

Tercera. La empresa o centro de trabajo colaborador nombrará un responsable (tutor/a-coordinador/a) para la coordinación de las actividades formativas a realizar en el centro de trabajo, que garantizará la orientación y consulta del alumno o alumna, facilitará las relaciones con el Departamento de la Familia Profesional implicado del centro educativo, aportará los informes valorativos que contribuyan a la evaluación y facilitará el acceso a la empresa para llevar a cabo las actuaciones de valoración y supervisión del proceso.

Cuarta. La empresa o centro de trabajo colaborador informará a los representantes de los trabajadores de la relación nominal de estudiantes y del contenido del programa formativo (actividades, calendario, horarios y localización) que desarrollarán los alumnos y alumnas sujetos a este Convenio.

Quinta. Cualquier eventualidad de accidente que pudiera producirse será contemplada a tenor del Seguro Escolar, de acuerdo con la Reglamentación establecida por el Decreto 2078/1971, de 13 de agosto.

No obstante lo anterior, la Consejería de Educación y Empleo suscribirá un seguro adicional para mejorar indemnizaciones, cubrir daños a terceros o responsabilidad civil.

Sexta. La Administración educativa notificará al Área Funcional de Trabajo e Inmigración del Ministerio de Trabajo y Economía Social una copia del presente Convenio, y pondrá a su disposición en caso de que lo solicite la relación de alumnos y alumnas que, en cada período de tiempo, estén llevando a cabo el programa formativo en la empresa colaboradora.

Séptima. La Administración educativa podrá proporcionar al tutor/a-coordinador/a y resto de personal de la empresa colaboradora implicados en el proceso de formación y aprendizaje un curso de formación sobre metodología docente y uso de plataformas docentes.

Octava. El centro educativo se compromete al cumplimiento de la programación de las actividades formativas que han sido acordadas con la empresa colaboradora, a realizar su seguimiento y la valoración del progreso de los estudiantes y, junto con el tutor/a de la empresa colaboradora, a la revisión de la programación, si una vez iniciado el mismo y a la vista de los resultados, fuera necesario.



Novena. El centro educativo nombrará un responsable (tutor/a-coordinador/a) para la coordinación de las actividades formativas, que garantizará la orientación y consulta del alumnado y facilitará las relaciones con la empresa colaboradora.

Décima. El profesorado participante en el proyecto de Formación Profesional Dual del ciclo formativo de Grado Superior en Ganadería y Asistencia en Sanidad Animal (AGA3-4), tendrá como funciones:

- a) Participar, en su caso, en la elaboración, revisión y actualización de las programaciones didácticas, fijando el programa formativo de acuerdo con la empresa colaboradora.
- b) Asistir a las reuniones de coordinación del proyecto.
- c) Participar en las actividades de formación organizadas por la Consejería de Educación y Empleo.
- d) Realizar las actividades de coordinación necesarias para el adecuado desarrollo del proyecto.
- e) Evaluar a los y las estudiantes teniendo en cuenta, en su caso, las aportaciones del profesorado de la empresa y el resultado de las actividades desarrolladas en la misma.

Undécima. Las personas designadas como responsables (tutoras/coordinadoras) tendrán las siguientes funciones:

- a) Realizar el seguimiento y coordinación del equipo de docentes y formadores que integren el proyecto, coordinando sus actividades y, en su caso, los departamentos implicados.
- b) Velar por la correcta implantación del nuevo modelo metodológico, curricular y organizativo, coordinando el diseño y desarrollo de la programación didáctica y el programa formativo.
- c) Revisar y trasladar las programaciones didácticas y memorias finales.
- d) Participar en tareas de formación.
- e) Coordinar las reuniones mensuales de control en las que se hará seguimiento de cada uno de los estudiantes.
- f) Tutelar los procesos de evaluación de los distintos módulos profesionales, teniendo en cuenta las aportaciones de los formadores de la empresa y el resultado de las actividades desarrolladas en la misma.



Duodécima. El centro educativo informará a los estudiantes, con anterioridad a la matrícula en el ciclo de acuerdo con el artículo 8.3 del Decreto 100/2014, entre otros, sobre los siguientes aspectos:

- a. Las finalidades de la Formación Profesional Dual.
- b. La distribución temporal de la actividad formativa en el centro educativo y en la empresa colaboradora.
- c. El contenido del Convenio suscrito entre el centro educativo y la empresa colaboradora.
- d. Régimen de becas.
- e. Normas internas de funcionamiento de la empresa.
- f. Circunstancias que pueden dar lugar a la interrupción, suspensión o exclusión del estudiante del proyecto de Formación Profesional Dual de acuerdo con el reglamento de régimen interno de los centros educativos y el régimen de infracciones y sanciones establecido en las normas de funcionamiento de la empresa.

Decimotercera. La selección del alumnado responde a las siguientes exigencias:

- Criterios académicos generales de acceso a enseñanzas de formación profesional del sistema educativo.
- Realización de pruebas teórico/prácticas en los siguientes módulos/ámbitos:
El desarrollo de estas pruebas podrá ser con la siguiente metodología:
 - De desarrollo.
 - Tipo test.
- Entrevista personal por la empresa colaboradora y/o centro educativo.
- Test psicotécnicos por la empresa colaboradora y/o centro educativo.
- Reconocimiento médico.
- Otros (especificar): calificaciones, y asistencia a clase durante el primer trimestre del primer curso y la motivación del alumnado en caso de empate.



Decimocuarta. Los estudiantes relacionados en el Anexo II cuando cursen segundo curso del ciclo tendrán derecho a beca en las siguientes condiciones:

- Por la Administración educativa, en la cuantía de euros/mes.
- Por la empresa colaboradora, en la cuantía de euros/mes.
- Otras entidades (especificar): en la cuantía deeuros/mes.
- No se concederá beca.

Decimoquinta. En todo momento el alumnado irá provisto en la empresa del DNI y tarjeta de identificación del centro educativo.

Decimosexta. Los estudiantes participantes en los proyectos de Formación Profesional Dual del sistema educativo habrán de someterse al proceso de selección fijado en este Convenio.

Decimoséptima. Los estudiantes y tutores legales, en su caso, deberán adoptar, suscribiendo el modelo normalizado establecido al efecto (Anexo IV), el compromiso de cumplir las condiciones del proyecto y de la empresa participante establecidas en el Convenio.

Decimoctava. Se establece formación complementaria:

- No.
- Sí¹ (especificar):

Decimonovena. Este Convenio entra en vigor desde el momento de la firma del mismo y tendrá una duración de cuatro años.

Vigésima. En lo no contemplado en el Convenio y sus Anexos será de aplicación el Real Decreto 1529/2012, de 8 de noviembre, y demás normativa de aplicación.

Vigésimo primera. El presente Convenio podrá extinguirse por mutuo acuerdo, por expiración del tiempo convenido o por denuncia de cualquiera de las partes, que será comunicada a la otra con una antelación mínima de treinta días, arbitrándose en todo caso por la empresa las medidas necesarias para que el alumnado que haya iniciado el proyecto en modalidad dual pueda completarlo, hasta la obtención del título y que estén en todo caso basadas en alguna de las siguientes causas:

- a. Cese de actividades del centro educativo o de la empresa colaboradora.
- b. Fuerza mayor que imposibilite el desarrollo de las actividades programadas.

¹ Su desarrollo se concreta en el programa de formación.



- c. Incumplimiento de las cláusulas establecidas en el Convenio, inadecuación pedagógica de las actividades formativas programadas o vulneración de las normas que, en relación con la realización de las actividades programadas, estén en cada caso vigentes.

Igualmente se podrá rescindir para un determinado alumno, alumna o grupo de estudiantes, por cualquiera de las partes firmantes, y ser excluido de su participación en el Convenio por decisión unilateral del centro educativo, de la empresa colaboradora, o conjunta de ambos, en los siguientes supuestos:

- a. Faltas repetidas de asistencia y/o puntualidad no justificadas, previa audiencia del interesado.
- b. Actitud incorrecta o falta de aprovechamiento, previa audiencia del interesado.

El Secretario General de la Consejería de
Educación y Empleo.
(PD, Resolución de 13 de noviembre 2019,
DOE núm. 223, de 19 de noviembre),
D. RUBÉN RUBIO POLO

Los representantes legales de
Guadiavet, CB,
D.^a ARSENIA SOLEDAD RODRÍGUEZ
BORGES
D.^o CARLOS SÁNCHEZ SÁNCHEZ



RESOLUCIÓN de 10 de marzo de 2023, de la Secretaría General, por la que se da publicidad al Convenio para el desarrollo de programas formativos de Formación Profesional Dual en el sistema educativo entre la Consejería de Educación y Empleo y Explotaciones Agrarias Hermanos Durán, SL, para el ciclo formativo de Grado Medio en Producción Agropecuaria del IES Ntra. Sra. de Bótoa de Badajoz. (2023060870)

Habiéndose firmado el día 9 de marzo de 2023, el Convenio para el desarrollo de programas formativos de Formación Profesional Dual en el sistema educativo entre la Consejería de Educación y Empleo y Explotaciones Agrarias Hermanos Durán, SL, para el ciclo formativo de Grado Medio en Producción Agropecuaria del IES Ntra. Sra. de Bótoa de Badajoz, de conformidad con lo previsto en el artículo 8 del Decreto 217/2013, de 19 de noviembre, por el que se regula el Registro General de Convenios de la Administración de la Comunidad Autónoma de Extremadura.

RESUELVO:

La publicación en el Diario Oficial de Extremadura del convenio que figura como anexo de la presente resolución.

Mérida, 10 de marzo de 2023.

La Secretaria General.
PA, Resolución de 01/03/2021,
DOE n.º 43, de 4 de marzo de 2021.
La Jefa de Servicio de Legislación y
Documentación,
M.ª MERCEDES ARGUETA MILLÁN



CONVENIO PARA EL DESARROLLO DE PROGRAMAS FORMATIVOS DE FORMACIÓN PROFESIONAL DUAL EN EL SISTEMA EDUCATIVO ENTRE LA CONSEJERÍA DE EDUCACIÓN Y EMPLEO Y EXPLOTACIONES AGRARIAS HERMANOS DURÁN, SL, PARA EL CICLO FORMATIVO DE GRADO MEDIO EN PRODUCCIÓN AGROPECUARIA DEL IES NTRA. SRA. DE BÓTOA DE BADAJOZ.

Mérida, 9 de marzo de 2023.

REUNIDOS

De una parte, el Ilmo. Sr. Secretario General de la Consejería de Educación y Empleo de la Junta de Extremadura, don Rubén Rubio Polo, cargo para el que fue nombrado por Decreto 151/2015, de 10 de julio (DOE núm. 1 (extra) de 11 de julio), en virtud de la delegación efectuada mediante Resolución de 13 de noviembre de 2019, de la Consejera (DOE núm. 223, de 19 de noviembre), en representación de la Consejería de Educación y Empleo.

Y de otra, la empresa Explotaciones Agrarias Hermanos Durán, SL, con CIF B06555957 y domicilio en Calle Genil, 2, código postal 06005 Badajoz, Badajoz, con teléfono de contacto _____, correo electrónico _____ y Don Iván Durán Otero, como representante de la misma.

Las partes reconocen capacidad y legitimidad para convenir, a cuyo efecto.

EXPONEN

1. Que el objetivo del presente Convenio entre las entidades a las que representan para el desarrollo de un proyecto de Formación Profesional Dual en el sistema educativo.
2. Que el apartado 1 del artículo 75 de la Ley 2/2011, de 4 de marzo, de Economía Sostenible insta a las administraciones educativas y laborales a propiciar la colaboración con las empresas y entidades empresariales, en particular a través de la impartición por éstas, de módulos profesionales incluidos en títulos de formación profesional en sus instalaciones para garantizar que la formación se realice con los equipamientos más actuales [apartado 2.b)].
3. Que el Real Decreto 1529/2012, de 8 de noviembre, por el que se desarrolla el contrato para la formación y el aprendizaje y se establecen las bases de la Formación Profesional Dual, fija en su Título III, bajo la rúbrica Formación Profesional Dual del sistema educativo, el marco para el desarrollo de proyectos de Formación Profesional Dual en el sistema educativo, con la coparticipación de los centros educativos y las empresas colaboradoras.
4. Que el apartado 1 del artículo 29 del Real Decreto 1529/2012, de 8 de noviembre, establece que los centros educativos autorizados para impartir ciclos formativos de formación



profesional podrán suscribir convenios con empresas del sector correspondiente, de acuerdo con lo que determine la normativa autonómica.

5. Que el apartado 5 del artículo 8 del Real Decreto 1147/2011, de 29 de julio, por el que se establece la ordenación general de la formación profesional del sistema educativo indica que con el fin de facilitar al alumnado la adquisición de las competencias correspondientes, las Administraciones educativas, en el marco de sus competencias, promoverán la autonomía pedagógica organizativa y de gestión de los centros que impartan formación profesional, fomentarán el trabajo en equipo del profesorado y el desarrollo de planes de formación, investigación e innovación en su ámbito docente, así como las actuaciones que favorezcan la mejora continua de los procesos formativos.

ACUERDAN

1. Suscribir el presente Convenio para el desarrollo de un proyecto de Formación Profesional Dual en el sistema educativo.
2. Incorporar al presente Convenio, a lo largo del periodo de vigencia, las relaciones nominales de alumnos y alumnas acogidos al mismo (Anexo II), el programa de formación (Anexo III. a y b) que podrá ser modificado y adaptado en función de las necesidades del desarrollo del mismo, y los documentos necesarios que faciliten su seguimiento y evaluación.
3. Formalizar el presente Convenio de acuerdo con las siguientes,

CLÁUSULAS

Primera. El alumnado seleccionado, hasta 10 estudiantes, del ciclo formativo de Grado Medio en Producción Agropecuaria (AGA2-1), desarrollarán las actividades formativas programadas en el Anexo IIIa y Anexo IIIb, que podrán ser modificadas y adaptadas en función de las necesidades del desarrollo de las mismas, en los locales de los centros de trabajo de la empresa colaboradora o, en su caso, en aquellos lugares en los que la empresa desarrolle su actividad productiva, sin que ello implique relación laboral alguna con ninguna de las dependencias pertenecientes a la empresa Explotaciones Agrarias Hermanos Durán, SL.

También podrá desarrollarse esta labor en el centro educativo cuando las empresas carezcan de espacios para tales usos, debiendo, en todo caso, ser la docencia impartida por personal de la empresa.

Será en el programa formativo donde se concrete la distribución horaria y jornada de participación de los estudiantes en el centro educativo y en las empresas, pudiéndose organizar por días a la semana, por semanas, por quincenas o por meses.



Segunda. La empresa o centro de trabajo colaborador se compromete al cumplimiento de la programación de las actividades formativas que han sido acordadas con el IES Ntra. Sra. de Bótoa de Badajoz, a realizar su seguimiento y la valoración del progreso del alumnado y, junto con el tutor o la tutora del mencionado centro educativo, a la revisión de la programación, si una vez iniciado el mismo y a la vista de los resultados, fuera necesario.

Tercera. La empresa o centro de trabajo colaborador nombrará un responsable (tutor/a-coordinador/a) para la coordinación de las actividades formativas a realizar en el centro de trabajo, que garantizará la orientación y consulta del alumno o alumna, facilitará las relaciones con el Departamento de la Familia Profesional implicado del centro educativo, aportará los informes valorativos que contribuyan a la evaluación y facilitará el acceso a la empresa para llevar a cabo las actuaciones de valoración y supervisión del proceso.

Cuarta. La empresa o centro de trabajo colaborador informará a los representantes de los trabajadores de la relación nominal de estudiantes y del contenido del programa formativo (actividades, calendario, horarios y localización) que desarrollarán los alumnos y alumnas sujetos a este Convenio.

Quinta. Cualquier eventualidad de accidente que pudiera producirse será contemplada a tenor del Seguro Escolar, de acuerdo con la Reglamentación establecida por el Decreto 2078/1971, de 13 de agosto.

No obstante lo anterior, la Consejería de Educación y Empleo suscribirá un seguro adicional para mejorar indemnizaciones, cubrir daños a terceros o responsabilidad civil.

Sexta. La Administración educativa notificará al Área Funcional de Trabajo e Inmigración del Ministerio de Trabajo y Economía Social una copia del presente Convenio, y pondrá a su disposición en caso de que lo solicite la relación de alumnos y alumnas que, en cada período de tiempo, estén llevando a cabo el programa formativo en la empresa colaboradora.

Séptima. La Administración educativa podrá proporcionar al tutor/a-coordinador/a y resto de personal de la empresa colaboradora implicados en el proceso de formación y aprendizaje un curso de formación sobre metodología docente y uso de plataformas docentes.

Octava. El centro educativo se compromete al cumplimiento de la programación de las actividades formativas que han sido acordadas con la empresa colaboradora, a realizar su seguimiento y la valoración del progreso de los estudiantes y, junto con el tutor/a de la empresa colaboradora, a la revisión de la programación, si una vez iniciado el mismo y a la vista de los resultados, fuera necesario.



Novena. El centro educativo nombrará un responsable (tutor/a-coordinador/a) para la coordinación de las actividades formativas, que garantizará la orientación y consulta del alumnado y facilitará las relaciones con la empresa colaboradora.

Décima. El profesorado participante en el proyecto de Formación Profesional Dual del ciclo formativo de Grado Medio en Producción Agropecuaria (AGA2-1), tendrá como funciones:

- a) Participar, en su caso, en la elaboración, revisión y actualización de las programaciones didácticas, fijando el programa formativo de acuerdo con la empresa colaboradora.
- b) Asistir a las reuniones de coordinación del proyecto.
- c) Participar en las actividades de formación organizadas por la Consejería de Educación y Empleo.
- d) Realizar las actividades de coordinación necesarias para el adecuado desarrollo del proyecto.
- e) Evaluar a los y las estudiantes teniendo en cuenta, en su caso, las aportaciones del profesorado de la empresa y el resultado de las actividades desarrolladas en la misma.

Undécima. Las personas designadas como responsables (tutoras/coordinadoras) tendrán las siguientes funciones:

- a) Realizar el seguimiento y coordinación del equipo de docentes y formadores que integren el proyecto, coordinando sus actividades y, en su caso, los departamentos implicados.
- b) Velar por la correcta implantación del nuevo modelo metodológico, curricular y organizativo, coordinando el diseño y desarrollo de la programación didáctica y el programa formativo.
- c) Revisar y trasladar las programaciones didácticas y memorias finales.
- d) Participar en tareas de formación.
- e) Coordinar las reuniones mensuales de control en las que se hará seguimiento de cada uno de los estudiantes.
- f) Tutelar los procesos de evaluación de los distintos módulos profesionales, teniendo en cuenta las aportaciones de los formadores de la empresa y el resultado de las actividades desarrolladas en la misma.



Duodécima. El centro educativo informará a los estudiantes, con anterioridad a la matrícula en el ciclo de acuerdo con el artículo 8.3 del Decreto 100/2014, entre otros, sobre los siguientes aspectos:

- a. Las finalidades de la Formación Profesional Dual.
- b. La distribución temporal de la actividad formativa en el centro educativo y en la empresa colaboradora.
- c. El contenido del Convenio suscrito entre el centro educativo y la empresa colaboradora.
- d. Régimen de becas.
- e. Normas internas de funcionamiento de la empresa.
- f. Circunstancias que pueden dar lugar a la interrupción, suspensión o exclusión del estudiante del proyecto de Formación Profesional Dual de acuerdo con el reglamento de régimen interno de los centros educativos y el régimen de infracciones y sanciones establecido en las normas de funcionamiento de la empresa.

Decimotercera. La selección del alumnado responde a las siguientes exigencias:

- Criterios académicos generales de acceso a enseñanzas de formación profesional del sistema educativo.
- Realización de pruebas teórico/prácticas en los siguientes módulos/ámbitos:
El desarrollo de estas pruebas podrá ser con la siguiente metodología:
 - De desarrollo.
 - Tipo test.
- Entrevista personal por la empresa colaboradora y/o centro educativo.
- Test psicotécnicos por la empresa colaboradora y/o centro educativo.
- Reconocimiento médico.
- Otros (especificar): calificaciones, y asistencia a clase durante el primer trimestre del primer curso y la motivación del alumnado en caso de empate.



Decimocuarta. Los estudiantes relacionados en el Anexo II cuando cursen segundo curso del ciclo tendrán derecho a beca en las siguientes condiciones:

- Por la Administración educativa, en la cuantía de euros/mes.
- Por la empresa colaboradora, en la cuantía de euros/mes.
- Otras entidades (especificar): en la cuantía deeuros/mes.
- No se concederá beca.

Decimoquinta. En todo momento el alumnado irá provisto en la empresa del DNI y tarjeta de identificación del centro educativo.

Decimosexta. Los estudiantes participantes en los proyectos de Formación Profesional Dual del sistema educativo habrán de someterse al proceso de selección fijado en este Convenio.

Decimoséptima. Los estudiantes y tutores legales, en su caso, deberán adoptar, suscribiendo el modelo normalizado establecido al efecto (Anexo IV), el compromiso de cumplir las condiciones del proyecto y de la empresa participante establecidas en el Convenio.

Decimoctava. Se establece formación complementaria:

- No.
- Sí¹ (especificar):

Decimonovena. Este Convenio entra en vigor desde el momento de la firma del mismo y tendrá una duración de cuatro años.

Vigésima. En lo no contemplado en el Convenio y sus Anexos será de aplicación el Real Decreto 1529/2012, de 8 de noviembre, y demás normativa de aplicación.

Vigésimo primera. El presente Convenio podrá extinguirse por mutuo acuerdo, por expiración del tiempo convenido o por denuncia de cualquiera de las partes, que será comunicada a la otra con una antelación mínima de treinta días, arbitrando en todo caso por la empresa las medidas necesarias para que el alumnado que haya iniciado el proyecto en modalidad dual pueda completarlo, hasta la obtención del título y que estén en todo caso basadas en alguna de las siguientes causas:

- a. Cese de actividades del centro educativo o de la empresa colaboradora.
- b. Fuerza mayor que imposibilite el desarrollo de las actividades programadas.

¹ Su desarrollo se concreta en el programa de formación.



- c. Incumplimiento de las cláusulas establecidas en el Convenio, inadecuación pedagógica de las actividades formativas programadas o vulneración de las normas que, en relación con la realización de las actividades programadas, estén en cada caso vigentes.

Igualmente se podrá rescindir para un determinado alumno, alumna o grupo de estudiantes, por cualquiera de las partes firmantes, y ser excluido de su participación en el Convenio por decisión unilateral del centro educativo, de la empresa colaboradora, o conjunta de ambos, en los siguientes supuestos:

- a. Faltas repetidas de asistencia y/o puntualidad no justificadas, previa audiencia del interesado.
- b. Actitud incorrecta o falta de aprovechamiento, previa audiencia del interesado.

El Secretario General de la Consejería de
Educación y Empleo.
(PD, Resolución de 13 de noviembre 2019,
DOE núm. 223, de 19 de noviembre),
D. RUBÉN RUBIO POLO

El representante legal de
Explotaciones Agrarias Hermanos Durán, SL,
D. IVÁN DURÁN OTERO



RESOLUCIÓN de 10 de marzo de 2023, de la Secretaría General, por la que se da publicidad al Convenio para el desarrollo de programas formativos de Formación Profesional Dual en el sistema educativo entre la Consejería de Educación y Empleo e Hiper Tambo, SL, para el ciclo formativo de Grado Superior de Gestión de Ventas y Espacios Comerciales del IES Ágora de Cáceres. (2023060871)

Habiéndose firmado el día 8 febrero de 2023, el Convenio para el desarrollo de programas formativos de Formación Profesional Dual en el sistema educativo entre la Consejería de Educación y Empleo e Hiper Tambo, SL, para el ciclo formativo de Grado Superior de Gestión de Ventas y Espacios Comerciales del IES Ágora de Cáceres, de conformidad con lo previsto en el artículo 8 del Decreto 217/2013, de 19 de noviembre, por el que se regula el Registro General de Convenios de la Administración de la Comunidad Autónoma de Extremadura.

RESUELVO:

La publicación en el Diario Oficial de Extremadura del convenio que figura como anexo de la presente resolución.

Mérida, 10 de marzo de 2023.

La Secretaria General.
PA, Resolución de 01/03/2021,
DOE n.º 43, de 4 de marzo de 2021.
La Jefa de Servicio de Legislación y
Documentación,
M.ª MERCEDES ARGUETA MILLÁN



CONVENIO PARA EL DESARROLLO DE PROGRAMAS FORMATIVOS DE FORMACIÓN PROFESIONAL DUAL EN EL SISTEMA EDUCATIVO ENTRE LA CONSEJERÍA DE EDUCACIÓN Y EMPLEO E HIPER TAMBO, SL, PARA EL CICLO FORMATIVO DE GRADO SUPERIOR DE GESTIÓN DE VENTAS Y ESPACIOS COMERCIALES DEL IES ÁGORA DE CÁCERES.

Mérida, 8 de febrero de 2023.

REUNIDOS

De una parte, el Ilmo. Sr. Secretario General de la Consejería de Educación y Empleo de la Junta de Extremadura, don Rubén Rubio Polo, cargo para el que fue nombrado por Decreto 151/2015, de 10 de julio (DOE núm. 1 (extra) de 11 de julio), en virtud de la delegación efectuada mediante Resolución de 13 de noviembre de 2019, de la Consejera (DOE núm. 223, de 19 de noviembre), en representación de la Consejería de Educación y Empleo.

Y de otra, la empresa Hiper Tambo, SL, con CIF B10010775 y domicilio en C/ Alfonso IX 25, código postal 10004 Cáceres, con teléfono de contacto _____, correo electrónico _____ y Don Ángel Pérez Arjona como representante de la misma.

Las partes reconocen capacidad y legitimidad para convenir, a cuyo efecto.

EXPONEN

1. Que el objetivo del presente Convenio entre las entidades a las que representan para el desarrollo de un proyecto de Formación Profesional Dual en el sistema educativo.
2. Que el apartado 1 del artículo 75 de la Ley 2/2011, de 4 de marzo, de Economía Sostenible insta a las administraciones educativas y laborales a propiciar la colaboración con las empresas y entidades empresariales, en particular a través de la impartición por éstas, de módulos profesionales incluidos en títulos de formación profesional en sus instalaciones para garantizar que la formación se realice con los equipamientos más actuales [apartado 2.b)].
3. Que el Real Decreto 1529/2012, de 8 de noviembre, por el que se desarrolla el contrato para la formación y el aprendizaje y se establecen las bases de la Formación Profesional Dual, fija en su Título III, bajo la rúbrica Formación Profesional Dual del sistema educativo, el marco para el desarrollo de proyectos de Formación Profesional Dual en el sistema educativo, con la coparticipación de los centros educativos y las empresas colaboradoras.
4. Que el apartado 1 del artículo 29 del Real Decreto 1529/2012, de 8 de noviembre, establece que los centros educativos autorizados para impartir ciclos formativos de formación profesional podrán suscribir convenios con empresas del sector correspondiente, de acuerdo con lo que determine la normativa autonómica.



5. Que el apartado 5 del artículo 8 del Real Decreto 1147/2011, de 29 de julio, por el que se establece la ordenación general de la formación profesional del sistema educativo indica que con el fin de facilitar al alumnado la adquisición de las competencias correspondientes, las Administraciones educativas, en el marco de sus competencias, promoverán la autonomía pedagógica organizativa y de gestión de los centros que impartan formación profesional, fomentarán el trabajo en equipo del profesorado y el desarrollo de planes de formación, investigación e innovación en su ámbito docente, así como las actuaciones que favorezcan la mejora continua de los procesos formativos.

ACUERDAN

1. Suscribir el presente Convenio para el desarrollo de un proyecto de Formación Profesional Dual en el sistema educativo.
2. Incorporar al presente Convenio, a lo largo del periodo de vigencia, las relaciones nominales de alumnos y alumnas acogidos al mismo (Anexo II), el programa de formación (Anexo III a y b) que podrá ser modificado y adaptado en función de las necesidades del desarrollo del mismo, y los documentos necesarios que faciliten su seguimiento y evaluación.
3. Formalizar el presente Convenio de acuerdo con las siguientes,

CLÁUSULAS

Primera. El alumnado seleccionado, hasta 7 estudiantes, del ciclo formativo de Grado Superior en Gestión de Ventas y Espacios Comerciales (COM3-2), desarrollarán las actividades formativas programadas en el Anexo IIIa y Anexo IIIb, que podrán ser modificadas y adaptadas en función de las necesidades del desarrollo de las mismas, en los locales de los centros de trabajo de la empresa colaboradora o, en su caso, en aquellos lugares en los que la empresa desarrolle su actividad productiva, sin que ello implique relación laboral alguna con ninguna de las dependencias pertenecientes a la empresa Hiper Tambo, SL.

También podrá desarrollarse esta labor en el centro educativo cuando las empresas carezcan de espacios para tales usos, debiendo, en todo caso, ser la docencia impartida por personal de la empresa.

Será en el programa formativo donde se concrete la distribución horaria y jornada de participación de los estudiantes en el centro educativo y en las empresas, pudiéndose organizar por días a la semana, por semanas, por quincenas o por meses.

Segunda. La empresa o centro de trabajo colaborador se compromete al cumplimiento de la programación de las actividades formativas que han sido acordadas con el Instituto de Ense-



ñanza Secundaria Ágora de Cáceres, a realizar su seguimiento y la valoración del progreso del alumnado y, junto con el tutor o la tutora del mencionado centro educativo, a la revisión de la programación, si una vez iniciado el mismo y a la vista de los resultados, fuera necesario.

Tercera. La empresa o centro de trabajo colaborador nombrará un responsable (tutor/a-coordinador/a) para la coordinación de las actividades formativas a realizar en el centro de trabajo, que garantizará la orientación y consulta del alumno o alumna, facilitará las relaciones con el Departamento de la Familia Profesional implicado del centro educativo, aportará los informes valorativos que contribuyan a la evaluación y facilitará el acceso a la empresa para llevar a cabo las actuaciones de valoración y supervisión del proceso.

Cuarta. La empresa o centro de trabajo colaborador informará a los representantes de los trabajadores de la relación nominal de estudiantes y del contenido del programa formativo (actividades, calendario, horarios y localización) que desarrollarán los alumnos y alumnas sujetos a este Convenio.

Quinta. Cualquier eventualidad de accidente que pudiera producirse será contemplada a tenor del Seguro Escolar, de acuerdo con la Reglamentación establecida por el Decreto 2078/1971, de 13 de agosto.

No obstante lo anterior, la Consejería de Educación y Empleo suscribirá un seguro adicional para mejorar indemnizaciones, cubrir daños a terceros o responsabilidad civil.

Sexta. La Administración educativa notificará al Área Funcional de Trabajo e Inmigración del Ministerio de Trabajo y Economía Social una copia del presente Convenio, y pondrá a su disposición en caso de que lo solicite la relación de alumnos y alumnas que, en cada período de tiempo, estén llevando a cabo el programa formativo en la empresa colaboradora.

Séptima. La Administración educativa podrá proporcionar al tutor/a-coordinador/a y resto de personal de la empresa colaboradora implicados en el proceso de formación y aprendizaje un curso de formación sobre metodología docente y uso de plataformas docentes.

Octava. El centro educativo se compromete al cumplimiento de la programación de las actividades formativas que han sido acordadas con la empresa colaboradora, a realizar su seguimiento y la valoración del progreso de los estudiantes y, junto con el tutor/a de la empresa colaboradora, a la revisión de la programación, si una vez iniciado el mismo y a la vista de los resultados, fuera necesario.

Novena. El centro educativo nombrará un responsable (tutor/a-coordinador/a) para la coordinación de las actividades formativas, que garantizará la orientación y consulta del alumnado y facilitará las relaciones con la empresa colaboradora.



Décima. El profesorado participante en el proyecto de Formación Profesional Dual del ciclo formativo de Grado Superior de Gestión de Ventas y Espacios Comerciales (COM3-2), tendrá como funciones:

- a) Participar, en su caso, en la elaboración, revisión y actualización de las programaciones didácticas, fijando el programa formativo de acuerdo con la empresa colaboradora.
- b) Asistir a las reuniones de coordinación del proyecto.
- c) Participar en las actividades de formación organizadas por la Consejería de Educación y Empleo.
- d) Realizar las actividades de coordinación necesarias para el adecuado desarrollo del proyecto.
- e) Evaluar a los y las estudiantes teniendo en cuenta, en su caso, las aportaciones del profesorado de la empresa y el resultado de las actividades desarrolladas en la misma.

Undécima. Las personas designadas como responsables (tutoras/coordinadoras) tendrán las siguientes funciones:

- a) Realizar el seguimiento y coordinación del equipo de docentes y formadores que integren el proyecto, coordinando sus actividades y, en su caso, los departamentos implicados.
- b) Velar por la correcta implantación del nuevo modelo metodológico, curricular y organizativo, coordinando el diseño y desarrollo de la programación didáctica y el programa formativo.
- c) Revisar y trasladar las programaciones didácticas y memorias finales.
- d) Participar en tareas de formación.
- e) Coordinar las reuniones mensuales de control en las que se hará seguimiento de cada uno de los estudiantes.
- f) Tutelar los procesos de evaluación de los distintos módulos profesionales, teniendo en cuenta las aportaciones de los formadores de la empresa y el resultado de las actividades desarrolladas en la misma.

Duodécima. El centro educativo informará a los estudiantes, con anterioridad a la matrícula en el ciclo de acuerdo con el artículo 8.3 del Decreto 100/2014, entre otros, sobre los siguientes aspectos:

- a. Las finalidades de la Formación Profesional Dual.



- b. La distribución temporal de la actividad formativa en el centro educativo y en la empresa colaboradora.
- c. El contenido del Convenio suscrito entre el centro educativo y la empresa colaboradora.
- d. Régimen de becas.
- e. Normas internas de funcionamiento de la empresa.
- f. Circunstancias que pueden dar lugar a la interrupción, suspensión o exclusión del estudiante del proyecto de Formación Profesional Dual de acuerdo con el reglamento de régimen interno de los centros educativos y el régimen de infracciones y sanciones establecido en las normas de funcionamiento de la empresa.

Decimotercera. La selección del alumnado responde a las siguientes exigencias:

- Criterios académicos generales de acceso a enseñanzas de formación profesional del sistema educativo.

- Realización de pruebas teórico/prácticas en los siguientes módulos/ámbitos:

El desarrollo de estas pruebas podrá ser con la siguiente metodología:

- De desarrollo.
- Tipo test.
- Entrevista personal por la empresa colaboradora y/o centro educativo.
- Test psicotécnicos por la empresa colaboradora y/o centro educativo.
- Reconocimiento médico.
- Otros (especificar): calificaciones, y asistencia a clase durante el primer trimestre del primer curso y la motivación del alumnado en caso de empate.

Decimocuarta. Los estudiantes relacionados en el Anexo II cuando cursen segundo curso del ciclo tendrán derecho a beca en las siguientes condiciones:

- Por la Administración educativa, en la cuantía de euros/mes.
- Por la empresa colaboradora, en la cuantía de euros/mes.
- Otras entidades (especificar): en la cuantía deeuros/mes.
- No se concederá beca.



Decimoquinta. En todo momento el alumnado irá provisto en la empresa del DNI y tarjeta de identificación del centro educativo.

Decimosexta. Los estudiantes participantes en los proyectos de Formación Profesional Dual del sistema educativo habrán de someterse al proceso de selección fijado en este Convenio.

Decimoséptima. Los estudiantes y tutores legales, en su caso, deberán adoptar, suscribiendo el modelo normalizado establecido al efecto (Anexo IV), el compromiso de cumplir las condiciones del proyecto y de la empresa participante establecidas en el Convenio.

Decimooctava. Se establece formación complementaria:

No.

Sí¹ (especificar):

Decimonovena. Este Convenio entra en vigor desde el momento de la firma del mismo y tendrá una duración de cuatro años.

Vigésima. En lo no contemplado en el Convenio y sus Anexos será de aplicación el Real Decreto 1529/2012, de 8 de noviembre, y demás normativa de aplicación.

Vigésimo primera. El presente Convenio podrá extinguirse por mutuo acuerdo, por expiración del tiempo convenido o por denuncia de cualquiera de las partes, que será comunicada a la otra con una antelación mínima de treinta días, arbitrándose en todo caso por la empresa las medidas necesarias para que el alumnado que haya iniciado el proyecto en modalidad dual pueda completarlo, hasta la obtención del título y que estén en todo caso basadas en alguna de las siguientes causas:

- a. Cese de actividades del centro educativo o de la empresa colaboradora.
- b. Fuerza mayor que imposibilite el desarrollo de las actividades programadas.
- c. Incumplimiento de las cláusulas establecidas en el Convenio, inadecuación pedagógica de las actividades formativas programadas o vulneración de las normas que, en relación con la realización de las actividades programadas, estén en cada caso vigentes.

¹ Su desarrollo se concreta en el programa de formación.



Igualmente se podrá rescindir para un determinado alumno, alumna o grupo de estudiantes, por cualquiera de las partes firmantes, y ser excluido de su participación en el Convenio por decisión unilateral del centro educativo, de la empresa colaboradora, o conjunta de ambos, en los siguientes supuestos:

- a. Faltas repetidas de asistencia y/o puntualidades no justificadas, previa audiencia del interesado.
- b. Actitud incorrecta o falta de aprovechamiento, previa audiencia del interesado.

El Secretario General de la Consejería de
Educación y Empleo.
(PD, Resolución de 13 de noviembre 2019,
DOE núm. 223, de 19 de noviembre),
D. RUBÉN RUBIO POLO

El representante legal de
Hiper Tambo, SL,
D. ÁNGEL PÉREZ ARJONA



RESOLUCIÓN de 10 de marzo de 2023, de la Secretaría General, por la que se da publicidad al Convenio para el desarrollo de programas formativos de Formación Profesional Dual en el sistema educativo entre la Consejería de Educación y Empleo y Juan Carlos Pastor Buendía, para el ciclo formativo de Grado Superior en Ganadería y Asistencia en Sanidad Animal del Centro de Formación del Medio Rural de Don Benito. (2023060872)

Habiéndose firmado el día 9 de diciembre de 2022, el Convenio para el desarrollo de programas formativos de Formación Profesional Dual en el sistema educativo entre la Consejería de Educación y Empleo y Juan Carlos Pastor Buendía, para el ciclo formativo de Grado Superior en Ganadería y Asistencia en Sanidad Animal del Centro de Formación del Medio Rural de Don Benito, de conformidad con lo previsto en el artículo 8 del Decreto 217/2013, de 19 de noviembre, por el que se regula el Registro General de Convenios de la Administración de la Comunidad Autónoma de Extremadura.

RESUELVO:

La publicación en el Diario Oficial de Extremadura del convenio que figura como anexo de la presente resolución.

Mérida, 10 de marzo de 2023.

La Secretaria General.
PA, Resolución de 01/03/2021,
DOE n.º 43, de 4 de marzo de 2021.
La Jefa de Servicio de Legislación y
Documentación,
M.ª MERCEDES ARGUETA MILLÁN



CONVENIO PARA EL DESARROLLO DE PROGRAMAS FORMATIVOS DE FORMACIÓN PROFESIONAL DUAL EN EL SISTEMA EDUCATIVO ENTRE LA CONSEJERÍA DE EDUCACIÓN Y EMPLEO Y JUAN CARLOS PASTOR BUENDÍA, PARA EL CICLO FORMATIVO DE GRADO SUPERIOR EN GANADERÍA Y ASISTENCIA EN SANIDAD ANIMAL DEL CENTRO DE FORMACIÓN DEL MEDIO RURAL DE DON BENITO

Mérida, 9 de diciembre de 2022.

REUNIDOS

De una parte, el Ilmo. Sr. Secretario General de la Consejería de Educación y Empleo de la Junta de Extremadura, don Rubén Rubio Polo, cargo para el que fue nombrado por Decreto 151/2015, de 10 de julio (DOE núm. 1 (extra) de 11 de julio), en virtud de la delegación efectuada mediante Resolución de 13 de noviembre de 2019, de la Consejera (DOE núm. 223, de 19 de noviembre), en representación de la Consejería de Educación y Empleo.

Y de otra, la empresa Juan Carlos Pastor Buendía, con CIF ***6743** y domicilio en Arroyo tercero, 24 código postal 06760 Navavillar de Pela, Badajoz, con teléfono de contacto _____, correo electrónico _____ y Don Juan Carlos Pastor Buendía, como veterinario y representante de la misma.

Las partes reconocen capacidad y legitimidad para convenir, a cuyo efecto.

EXPONEN

1. Que el objetivo del presente Convenio entre las entidades a las que representan para el desarrollo de un proyecto de Formación Profesional Dual en el sistema educativo.
2. Que el apartado 1 del artículo 75 de la Ley 2/2011, de 4 de marzo, de Economía Sostenible insta a las administraciones educativas y laborales a propiciar la colaboración con las empresas y entidades empresariales, en particular a través de la impartición por éstas, de módulos profesionales incluidos en títulos de formación profesional en sus instalaciones para garantizar que la formación se realice con los equipamientos más actuales [apartado 2.b)].
3. Que el Real Decreto 1529/2012, de 8 de noviembre, por el que se desarrolla el contrato para la formación y el aprendizaje y se establecen las bases de la Formación Profesional Dual, fija en su Título III, bajo la rúbrica Formación Profesional Dual del sistema educativo, el marco para el desarrollo de proyectos de Formación Profesional Dual en el sistema educativo, con la coparticipación de los centros educativos y las empresas colaboradoras.
4. Que el apartado 1 del artículo 29 del Real Decreto 1529/2012, de 8 de noviembre, establece que los centros educativos autorizados para impartir ciclos formativos de formación



profesional podrán suscribir convenios con empresas del sector correspondiente, de acuerdo con lo que determine la normativa autonómica.

5. Que el apartado 5 del artículo 8 del Real Decreto 1147/2011, de 29 de julio, por el que se establece la ordenación general de la formación profesional del sistema educativo indica que con el fin de facilitar al alumnado la adquisición de las competencias correspondientes, las Administraciones educativas, en el marco de sus competencias, promoverán la autonomía pedagógica organizativa y de gestión de los centros que impartan formación profesional, fomentarán el trabajo en equipo del profesorado y el desarrollo de planes de formación, investigación e innovación en su ámbito docente, así como las actuaciones que favorezcan la mejora continua de los procesos formativos.

ACUERDAN

1. Suscribir el presente Convenio para el desarrollo de un proyecto de Formación Profesional Dual en el sistema educativo.
2. Incorporar al presente Convenio, a lo largo del periodo de vigencia, las relaciones nominales de alumnos y alumnas acogidos al mismo (Anexo II), el programa de formación (Anexo III. a y b) que podrá ser modificado y adaptado en función de las necesidades del desarrollo del mismo, y los documentos necesarios que faciliten su seguimiento y evaluación.
3. Formalizar el presente Convenio de acuerdo con las siguientes,

CLÁUSULAS

Primera. El alumnado seleccionado, hasta 2 estudiantes, del ciclo formativo de Grado Superior en Ganadería y Asistencia en Sanidad Animal (AGA3-4), desarrollarán las actividades formativas programadas en el Anexo IIIa y Anexo IIIb, que podrán ser modificadas y adaptadas en función de las necesidades del desarrollo de las mismas, en los locales de los centros de trabajo de la empresa colaboradora o, en su caso, en aquellos lugares en los que la empresa desarrolle su actividad productiva, sin que ello implique relación laboral alguna con ninguna de las dependencias pertenecientes a la empresa Juan Carlos Pastor Buendía.

También podrá desarrollarse esta labor en el centro educativo cuando las empresas carezcan de espacios para tales usos, debiendo, en todo caso, ser la docencia impartida por personal de la empresa.

Será en el programa formativo donde se concrete la distribución horaria y jornada de participación de los estudiantes en el centro educativo y en las empresas, pudiéndose organizar por días a la semana, por semanas, por quincenas o por meses.



Segunda. La empresa o centro de trabajo colaborador se compromete al cumplimiento de la programación de las actividades formativas que han sido acordadas con el Centro de Formación del Medio Rural de Don Benito, a realizar su seguimiento y la valoración del progreso del alumnado y, junto con el tutor o la tutora del mencionado centro educativo, a la revisión de la programación, si una vez iniciado el mismo y a la vista de los resultados, fuera necesario.

Tercera. La empresa o centro de trabajo colaborador nombrará un responsable (tutor/a-coordinador/a) para la coordinación de las actividades formativas a realizar en el centro de trabajo, que garantizará la orientación y consulta del alumno o alumna, facilitará las relaciones con el Departamento de la Familia Profesional implicado del centro educativo, aportará los informes valorativos que contribuyan a la evaluación y facilitará el acceso a la empresa para llevar a cabo las actuaciones de valoración y supervisión del proceso.

Cuarta. La empresa o centro de trabajo colaborador informará a los representantes de los trabajadores de la relación nominal de estudiantes y del contenido del programa formativo (actividades, calendario, horarios y localización) que desarrollarán los alumnos y alumnas sujetos a este Convenio.

Quinta. Cualquier eventualidad de accidente que pudiera producirse será contemplada a tenor del Seguro Escolar, de acuerdo con la Reglamentación establecida por el Decreto 2078/1971, de 13 de agosto.

No obstante lo anterior, la Consejería de Educación y Empleo suscribirá un seguro adicional para mejorar indemnizaciones, cubrir daños a terceros o responsabilidad civil.

Sexta. La Administración educativa notificará al Área Funcional de Trabajo e Inmigración del Ministerio de Trabajo y Economía Social una copia del presente Convenio, y pondrá a su disposición en caso de que lo solicite la relación de alumnos y alumnas que, en cada período de tiempo, estén llevando a cabo el programa formativo en la empresa colaboradora.

Séptima. La Administración educativa podrá proporcionar al tutor/a-coordinador/a y resto de personal de la empresa colaboradora implicados en el proceso de formación y aprendizaje un curso de formación sobre metodología docente y uso de plataformas docentes.

Octava. El centro educativo se compromete al cumplimiento de la programación de las actividades formativas que han sido acordadas con la empresa colaboradora, a realizar su seguimiento y la valoración del progreso de los estudiantes y, junto con el tutor/a de la empresa colaboradora, a la revisión de la programación, si una vez iniciado el mismo y a la vista de los resultados, fuera necesario.



Novena. El centro educativo nombrará un responsable (tutor/a-coordinador/a) para la coordinación de las actividades formativas, que garantizará la orientación y consulta del alumnado y facilitará las relaciones con la empresa colaboradora.

Décima. El profesorado participante en el proyecto de Formación Profesional Dual del ciclo formativo de Grado Superior en Ganadería y Asistencia en Sanidad Animal (AGA3-4), tendrá como funciones:

- a) Participar, en su caso, en la elaboración, revisión y actualización de las programaciones didácticas, fijando el programa formativo de acuerdo con la empresa colaboradora.
- b) Asistir a las reuniones de coordinación del proyecto.
- c) Participar en las actividades de formación organizadas por la Consejería de Educación y Empleo.
- d) Realizar las actividades de coordinación necesarias para el adecuado desarrollo del proyecto.
- e) Evaluar a los y las estudiantes teniendo en cuenta, en su caso, las aportaciones del profesorado de la empresa y el resultado de las actividades desarrolladas en la misma.

Undécima. Las personas designadas como responsables (tutoras/coordinadoras) tendrán las siguientes funciones:

- a) Realizar el seguimiento y coordinación del equipo de docentes y formadores que integren el proyecto, coordinando sus actividades y, en su caso, los departamentos implicados.
- b) Velar por la correcta implantación del nuevo modelo metodológico, curricular y organizativo, coordinando el diseño y desarrollo de la programación didáctica y el programa formativo.
- c) Revisar y trasladar las programaciones didácticas y memorias finales.
- d) Participar en tareas de formación.
- e) Coordinar las reuniones mensuales de control en las que se hará seguimiento de cada uno de los estudiantes.
- f) Tutelar los procesos de evaluación de los distintos módulos profesionales, teniendo en cuenta las aportaciones de los formadores de la empresa y el resultado de las actividades desarrolladas en la misma.



Duodécima. El centro educativo informará a los estudiantes, con anterioridad a la matrícula en el ciclo de acuerdo con el artículo 8.3 del Decreto 100/2014, entre otros, sobre los siguientes aspectos:

- a. Las finalidades de la Formación Profesional Dual.
- b. La distribución temporal de la actividad formativa en el centro educativo y en la empresa colaboradora.
- c. El contenido del Convenio suscrito entre el centro educativo y la empresa colaboradora.
- d. Régimen de becas.
- e. Normas internas de funcionamiento de la empresa.
- f. Circunstancias que pueden dar lugar a la interrupción, suspensión o exclusión del estudiante del proyecto de Formación Profesional Dual de acuerdo con el reglamento de régimen interno de los centros educativos y el régimen de infracciones y sanciones establecido en las normas de funcionamiento de la empresa.

Decimotercera. La selección del alumnado responde a las siguientes exigencias:

- Criterios académicos generales de acceso a enseñanzas de formación profesional del sistema educativo.
- Realización de pruebas teórico/prácticas en los siguientes módulos/ámbitos:
El desarrollo de estas pruebas podrá ser con la siguiente metodología:
 - De desarrollo.
 - Tipo test.
- Entrevista personal por la empresa colaboradora y/o centro educativo.
- Test psicotécnicos por la empresa colaboradora y/o centro educativo.
- Reconocimiento médico.
- Otros (especificar): calificaciones, y asistencia a clase durante el primer trimestre del primer curso y la motivación del alumnado en caso de empate.



Decimocuarta. Los estudiantes relacionados en el Anexo II cuando cursen segundo curso del ciclo tendrán derecho a beca en las siguientes condiciones:

- Por la Administración educativa, en la cuantía de euros/mes.
- Por la empresa colaboradora, en la cuantía de euros/mes.
- Otras entidades (especificar): en la cuantía deeuros/mes.
- No se concederá beca.

Decimoquinta. En todo momento el alumnado irá provisto en la empresa del DNI y tarjeta de identificación del centro educativo.

Decimosexta. Los estudiantes participantes en los proyectos de Formación Profesional Dual del sistema educativo habrán de someterse al proceso de selección fijado en este Convenio.

Decimoséptima. Los estudiantes y tutores legales, en su caso, deberán adoptar, suscribiendo el modelo normalizado establecido al efecto (Anexo IV), el compromiso de cumplir las condiciones del proyecto y de la empresa participante establecidas en el Convenio.

Decimoctava. Se establece formación complementaria:

- No.
- Sí¹ (especificar):

Decimonovena. Este Convenio entra en vigor desde el momento de la firma del mismo y tendrá una duración de cuatro años.

Vigésima. En lo no contemplado en el Convenio y sus Anexos será de aplicación el Real Decreto 1529/2012, de 8 de noviembre, y demás normativa de aplicación.

Vigésimo primera. El presente Convenio podrá extinguirse por mutuo acuerdo, por expiración del tiempo convenido o por denuncia de cualquiera de las partes, que será comunicada a la otra con una antelación mínima de treinta días, arbitrando en todo caso por la empresa las medidas necesarias para que el alumnado que haya iniciado el proyecto en modalidad dual pueda completarlo, hasta la obtención del título y que estén en todo caso basadas en alguna de las siguientes causas:

- a. Cese de actividades del centro educativo o de la empresa colaboradora.
- b. Fuerza mayor que imposibilite el desarrollo de las actividades programadas.

¹ Su desarrollo se concreta en el programa de formación.



- c. Incumplimiento de las cláusulas establecidas en el Convenio, inadecuación pedagógica de las actividades formativas programadas o vulneración de las normas que, en relación con la realización de las actividades programadas, estén en cada caso vigentes.

Igualmente se podrá rescindir para un determinado alumno, alumna o grupo de estudiantes, por cualquiera de las partes firmantes, y ser excluido de su participación en el Convenio por decisión unilateral del centro educativo, de la empresa colaboradora, o conjunta de ambos, en los siguientes supuestos:

- a. Faltas repetidas de asistencia y/o puntualidad no justificadas, previa audiencia del interesado.
- b. Actitud incorrecta o falta de aprovechamiento, previa audiencia del interesado.

El Secretario General de la Consejería de
Educación y Empleo.
(PD, Resolución de 13 de noviembre 2019,
DOE núm. 223, de 19 de noviembre),
D. RUBÉN RUBIO POLO

El representante legal de
Juan Carlos Pastor Buendía,
D. JUAN CARLOS PASTOR BUENDÍA





RESOLUCIÓN de 10 de marzo de 2023, de la Secretaría General, por la que se da publicidad a la Adenda al Convenio de Colaboración entre la Consejería de Medio Ambiente y Rural, Políticas Agrarias y Territorio y el Grupo de Acción Local "Asociación para el Desarrollo de la Comarca de Olivenza (ADERCO)" para la aplicación del Enfoque LEADER del Programa de Desarrollo Rural 2014-2020 en Extremadura, firmado el día 25 de noviembre de 2016. (2023060873)

Habiéndose firmado el día 30 de diciembre de 2022, la Adenda al Convenio de Colaboración entre la Consejería de Medio Ambiente y Rural, Políticas Agrarias y Territorio y el Grupo de Acción Local "Asociación para el Desarrollo de la Comarca de Olivenza (ADERCO)" para la aplicación del Enfoque Leader del Programa de Desarrollo Rural 2014-2020 en Extremadura, firmado el día 25 de noviembre de 2016, de conformidad con lo previsto en el artículo 8 del Decreto 217/2013, de 19 de noviembre, por el que se regula el Registro General de Convenios de la Administración de la Comunidad Autónoma de Extremadura.

RESUELVO:

La publicación en el Diario Oficial de Extremadura de la adenda que figura como anexo de la presente resolución.

Mérida, 10 de marzo de 2023.

La Secretaria General.
PA, Resolución de 01/03/2021,
DOE n.º 43, de 4 de marzo de 2021.
La Jefa de Servicio de Legislación y
Documentación,
M.ª MERCEDES ARGUETA MILLÁN



ADENDA AL CONVENIO DE COLABORACIÓN ENTRE LA CONSEJERÍA DE MEDIO AMBIENTE Y RURAL, POLÍTICAS AGRARIAS Y TERRITORIO Y EL GRUPO DE ACCIÓN LOCAL "ASOCIACIÓN PARA EL DESARROLLO DE LA COMARCA DE OLIVENZA (ADERCO)" PARA LA APLICACIÓN DEL ENFOQUE LEADER DEL PROGRAMA DE DESARROLLO RURAL 2014-2020 EN EXTREMADURA, FIRMADO EL DÍA 25 DE NOVIEMBRE DE 2016.

Mérida, 30 de diciembre de 2022.

REUNIDOS

De una parte la Consejería de Agricultura, Desarrollo Rural, Población y Territorio de la Junta de Extremadura, representada por Doña Begoña García Bernal, en virtud del Decreto del Presidente 19/2019, de 1 de julio, por el que se dispone el nombramiento, y conforme a las atribuciones que le confiere el Decreto 164/2019, de 29 de octubre, por el que se establece la estructura orgánica de la Consejería de Agricultura, Desarrollo Rural, Población y Territorio y se modifica el Decreto 87/2019, de 2 de agosto, por el que se establece la estructura orgánica básica de la administración de la Comunidad Autónoma de Extremadura.

Y de otra, el Grupo de Acción Local "Asociación para el Desarrollo de la Comarca de Olivenza" (en adelante GAL ADERCO), con sede en C/ Rusia, 2-1ª Planta, 06100 Olivenza, con código de identificación fiscal n.º G06227748, representado por su presidenta Doña Beatriz González Fernández, nombrada por acuerdo de dicha entidad de fecha 11 de noviembre de 2021 y facultada para la firma del presente Convenio.

Las partes se reconocen mutuamente capacidad jurídica suficiente para suscribir la ADENDA al presente Convenio y a tal efecto

EXPONEN

Primero. Que la finalidad del Convenio suscrito el 25 de noviembre de 2016 es establecer la relación entre el GAL ADERCO y la Consejería competente en materia de Desarrollo Rural para la aplicación de la Metodología LEADER del Programa de Desarrollo Rural 2014-2020, en el ámbito territorial del GAL y en función de su Estrategia de Desarrollo Local Participativo (en adelante EDLP) seleccionada conforme al Decreto 64/2016, de 17 de mayo de selección de Estrategias de Desarrollo Local Participativo (DOE 97, lunes 23 de mayo de 2016) para el Periodo de Programación 2014-2020 y lo determinado en el marco jurídico básico de las acciones comunitarias a favor del desarrollo rural, el Reglamento (UE) n.º 1305/2013 del Parlamento y del Consejo, de 17 de diciembre de 2013, relativo a la ayuda al desarrollo rural a través del Fondo Europeo Agrícola de Desarrollo Rural (FEADER) y el Reglamento de Ejecución (UE) n.º 808/2014 de la Comisión, de 17 de julio de 2014, por el que se establecen disposiciones de



aplicación del Reglamento (UE) n.º 1305/2013 del Parlamento Europeo y del Consejo, relativo a la ayuda al desarrollo rural a través del Fondo Europeo Agrícola de Desarrollo Rural (Feader), establece las disposiciones de aplicación del Reglamento (UE) n.º 1305/2013; todo ello de acuerdo con lo establecido por las bases reguladoras por las que se regula el sistema de ayudas bajo la metodología LEADER y el procedimiento de gestión, para el Periodo de Programación de Desarrollo Rural 2014-2020.

Segundo. El Programa de Desarrollo Rural de Extremadura 2014-2020 fue aprobado el 18 de noviembre de 2015 mediante la Decisión de la Comisión C(2015) 8193 final, modificada por la Decisión de la Comisión C (2017) 5421 final. Dicho programa contempla la medida 19 Apoyo para el desarrollo local de LEADER cuya finalidad es la aplicación de estrategias innovadoras mediante el método LEADER, contribuyendo al desarrollo sostenible a largo plazo de los territorios rurales, la mejora de la gobernanza y movilización del potencial de desarrollo endógeno de las zonas rurales. La implementación de las estrategias de acción local y otras acciones de los GAL refuerzan la coherencia territorial y las sinergias entre medidas para el desarrollo de la economía y de la sociedad.

Tercero. Que el Programa de Desarrollo Rural de la Comunidad Autónoma de Extremadura, prevé la aplicación de la medida 19 mediante la metodología LEADER, a través de la puesta en marcha de las actuaciones comarcales promovidas por los GAL y previstas en su EDLP.

Cuarto. Que el GAL ADERCO fue seleccionado mediante Resolución de 23 de septiembre de 2016.

Quinto. Que en la Resolución de selección del GAL se establece que las relaciones entre el GAL y la Administración Autonómica se establecerán mediante convenio, en el que así mismo se reflejará, entre otros aspectos, los procedimientos y normas aplicables para la utilización, control y seguimiento del proceso de actuación, así como las facultades y autorizaciones para dictar normas de desarrollo de estos para la ejecución del programa de desarrollo comarcal seleccionado.

Sexto. El Decreto 299/2015, de 27 de noviembre, designa y establece la organización y funcionamiento del Organismo Pagador de los gastos financiados por el Fondo Europeo Agrícola de Garantía (FEAGA) y por el Fondo Europeo Agrícola de Desarrollo Rural (FEADER) en la Comunidad Autónoma de Extremadura.

Este Decreto determina que la Autoridad de Gestión será responsable de la gestión y aplicación eficiente, eficaz y correcta del programa. Sus funciones vienen establecidas en el artículo 66 del Reglamento (UE) n.º 1305/2013, del Parlamento Europeo y del Consejo, de 17 de diciembre, relativo a la ayuda a través del Fondo Europeo Agrícola de Desarrollo Rural



(FEADER). El Organismo de Certificación es la Intervención General de la Junta de Extremadura con el alcance y las competencias previstas en el artículo 9.1 del Reglamento (UE) n.º 1306/2013, del Parlamento Europeo y del Consejo, de 17 de diciembre, sobre la financiación, gestión y seguimiento de la Política Agrícola Común, por el que se derogan los Reglamentos (CE) n.º 352/78, (CE) n.º 165/94, (CE) n.º 2799/98, (CE) n.º 814/2000, (CE) n.º 1290/2005 y (CE) n.º 485/2008 del Consejo.

Por la presente Adenda se modifica el Convenio de 25 de noviembre de 2016 conforme a la cláusula decimoséptima. Modificación del convenio suscrito el 25 de noviembre de 2016 entre la Consejería de Medio Ambiente y Rural, Políticas Agrarias y Territorio y el Grupo de Acción Local "Asociación para el Desarrollo de la Comarca de Olivenza" que indica:

"El presente Convenio, podrá ser modificado de mutuo acuerdo entre las partes, en función del desarrollo efectivo del programa de desarrollo rural, mediante la suscripción del oportuno Acuerdo de Modificación, que deberá ser suscrito antes de la finalización del plazo de duración; e igualmente por la aplicación de las normas de desarrollo del PDR 2014-2020.

Cuando la revisión, incluidas las que puedan derivarse de las evaluaciones de la aplicación del programa del GAL, implique modificación de los cuadros financieros, su aprobación corresponderá a la Consejería, quienes darán traslado de esta al Comité de Seguimiento del PDR de Extremadura 2014-2020.

Sin perjuicio de lo dispuesto en el párrafo primero de la presente cláusula, en caso de retraso en la ejecución del programa comarcal y en el cronograma de pagos, las autoridades competentes, en orden a un mejor cumplimiento del programa regional y a una mayor eficiencia de las dotaciones financieras del mismo, podrán ajustar la contribución financiera asignada al programa comarcal a la evolución real del mismo, reasignando, en el marco del programa regional, las dotaciones procedentes de estos ajustes en los términos previstos en el Decreto 64/2016, de 17 de mayo, de selección de EDLP y en el Decreto por el que se regula el sistema de ayudas bajo la metodología LEADER y el procedimiento de gestión, para el periodo de programación de desarrollo rural 2014-2020. Esta reasignación será comunicada al Comité de Seguimiento del Programa de Desarrollo Rural de Extremadura 2014-2020. Todo ello en consonancia con la necesaria consecución de los hitos del programa, sobre la base de la información y las evaluaciones que se realicen, de cara a la aplicación del marco del rendimiento.

En todo caso, estos trámites o autorizaciones deberán adoptarse con carácter previo al Acuerdo de Modificación".

Séptimo. En la anterior modificación del PDR, se estableció un sistema de seguimiento de todos los GAL consistente en determinar que a 31/12/2020 se debía haber comprometido



y pagado unas determinadas cuantías sobre la programación de las submedidas 19.2. Proyectos y Estrategias de Desarrollo Local y 19.3. Cooperación (desde el inicio del periodo de programación). Concretamente, se estableció una asignación inicial del 60 % de la suma de la programación de las submedidas 19.2 y 19.3 y de esa asignación inicial se debía haber comprometido el 80 % y haberse pagado el 50 % a finales del año 2020.

Debido a la prórroga del Programa de Desarrollo Rural de Extremadura 2014-2020, se recibieron fondos adicionales que se repartieron entre los distintos Grupos de Acción Local y para la modificación de los convenios de los Grupos de Acción Local motivado por el incremento de fondos de la prórroga durante los años 2021 y 2022, se tuvieron en cuenta los planteamientos y criterios que se explican a continuación:

1. Las Estrategias que alcanzaron a 31 de diciembre de 2020, un grado de ejecución a nivel de proyectos comprometidos, como mínimo del 80% del importe total asignado inicialmente y a nivel de pagos del 50%, tuvieron una primera asignación de fondos públicos proporcional al 100 % del porcentaje de reparto inicial de su estrategia sobre el total de fondos de la medida 19 del PDR 2014-2020. Se consideró cumplido este hito si la desviación es igual o inferior al 15 %.
2. Las Estrategias que a 31 de diciembre de 2020 alcanzaron uno de los dos hitos que aparecen en el apartado anterior, tuvieron una asignación de fondos públicos correspondiente a un 70 % del porcentaje de reparto inicial de su estrategia. Se consideró cumplido este hito si la desviación de la ejecución sobre el objetivo fue igual o inferior al 15 %.
3. Las Estrategias que a 31 de diciembre de 2020 no alcanzaron ninguno de los dos hitos que aparecen en el apartado anterior, tuvieron una asignación de fondos públicos correspondiente a un 40 % del porcentaje de reparto inicial de su estrategia. Se consideró cumplido este hito si la desviación de la ejecución sobre el objetivo es igual o inferior al 15 %.

Asimismo, se ha vuelto a realizar el sistema de seguimiento de los GAL comentado anteriormente a fecha de 30/06/2022, en el que se debía haber comprometido y pagado unas determinadas cuantías sobre la programación de las submedidas 19.2. Proyectos y Estrategias de Desarrollo Local y 19.3. Cooperación (desde el inicio del periodo de programación). Concretamente, se estableció una asignación inicial del 70 % de la suma de la programación de las submedidas 19.2 y 19.3 y de esa asignación inicial se debía haber comprometido el 80 % y haberse pagado el 50 %.

Se han tenido en cuenta los planteamientos y criterios que se explican a continuación:

1. Las Estrategias que alcancen a 30 de junio de 2022, un grado de ejecución a nivel de proyectos comprometidos, como mínimo del 80% del importe total asignado inicialmente



y a nivel de pagos del 50%, tendrán una primera asignación de fondos públicos proporcional al 100 % del porcentaje de reparto inicial de su estrategia sobre el total de fondos de la medida 19 del PDR 2014-2020. Se considera cumplido este hito si la desviación es igual o inferior al 15 %.

2. Las Estrategias que a 30 de junio de 2022 sólo alcancen uno de los dos hitos que aparecen en el apartado anterior, tendrán una asignación de fondos públicos correspondiente a un 70 % del porcentaje de reparto inicial de su estrategia. Se considera cumplido este hito si la desviación de la ejecución sobre el objetivo es igual o inferior al 15 %.
3. Las Estrategias que a 30 de junio de 2022 no alcancen ninguno de los dos hitos que aparecen en el apartado anterior, tendrán una asignación de fondos públicos correspondiente a un 40 % del porcentaje de reparto inicial de su estrategia. Se considera cumplido este hito si la desviación de la ejecución sobre el objetivo es igual o inferior al 15 %.

Por tanto, para los GAL que han pasado del 70 % al 100 % y los que han pasado del 40 % al 70 %, se les han asignado fondos adicionales por haber mejorado de forma notable el grado de ejecución de sus estrategias, motivo por el cual se les deben asignar fondos adicionales para que puedan implementar sus estrategias.

Como este GAL ha superado uno de los dos hitos comentados, tendrá una asignación de fondos públicos correspondiente al 70 % del porcentaje de reparto inicial de su estrategia que asciende a 1.186.287,58 €. Como en la Adenda del año 2021 se le asignaron 677.878,62 €, este año, tras la nueva revisión, le corresponden 508.408,96 €, sin perjuicio de que una vez que varíe el ritmo de ejecución se vuelva a valorar el estado de ejecución y, si fuese necesario, se haga una reprogramación en el sentido que corresponda, una vez analizados los datos de ejecución y las previsiones de gastos para la parte restante del periodo de programación 2014-2020.

De conformidad con lo expuesto y en el ejercicio de sus competencias, en aras de una mayor eficacia y eficiencia las partes reunidas acuerdan formalizar la presente ADENDA, cuyo contenido se plasma en las siguientes,

CLÁUSULAS

Primera. Se modifica la cláusula segunda del Convenio, quedando redactada como sigue:

Segunda. Dotaciones financieras.

“El importe de la subvención de fondos comunitarios (FEADER) concedida para la ejecución del programa comarcal asciende a la cantidad de 4.520.712,93 euros.



Como contribución financiera de carácter nacional, la Administración General del Estado y la Comunidad Autónoma de Extremadura, con cargo a las dotaciones presupuestarias que anualmente se fijan en las correspondientes Leyes de Presupuestos, aportarán durante este período de aplicación la cantidad de 1.490.259,64 euros.

Las cantidades que como contribución financiera de las distintas Administraciones Nacionales se conceden al GAL para la ejecución de su programa de desarrollo y que se explicitan anteriormente, se computarán como parte de la aportación económica que estas Administraciones realizan al PDR y en particular a la metodología LEADER en la Comunidad Autónoma de Extremadura.

La contribución financiera de los fondos comunitarios y de las Administraciones nacionales, junto con la aportación privada, constituirá el coste total del programa de desarrollo comarcal, estimado inicialmente en 7.568.722,58 euros.

Este coste total explicitado por submedidas y fuentes de cofinanciación, se recoge en los cuadros financieros que como Anexo I se incorporan al presente Convenio.

En todo caso, la aportación anual efectiva dependerá de la disponibilidad presupuestaria que resulte de la Ley de Presupuestos de la Comunidad Autónoma de Extremadura.

Asimismo, la contribución financiera de fondos públicos a la EDLP podrá variar en función de la reasignación que, en su caso, efectúe la Autoridad de Gestión del PDR para ajustarla a la evolución real de la ejecución. La reasignación de la dotación procedente de este ajuste se realizará bien a aquellos Grupos cuyo nivel de inversión supere el nivel medio de ejecución, bien a otras medidas del Programa.

Cualquier modificación de los cuadros financieros del Anexo I tendrá que ser incorporada en el presente Convenio mediante Adenda o cláusula modificatoria.

Según lo establecido en el PDR de Extremadura 2014-2020, así como en el Decreto 64/2016, de 17 de mayo, de Selección de Estrategias de Desarrollo Local Participativo, se establecerá una reserva de rendimiento entre el 5% y el 7% del presupuesto asignado a cada grupo. Esta reserva estará condicionada al alcance de los objetivos establecidos en la EDLP y en todo caso a lo que a tal efecto determine la Autoridad de Gestión en virtud del examen de rendimiento que establece el Reglamento (UE) n.º 1303/2013 del Parlamento y el Consejo de 17 de diciembre de 2013 por el que se establecen disposiciones comunes relativas al Fondo Europeo de Desarrollo Regional, al Fondo Social Europeo, al Fondo de Cohesión, al Fondo Europeo Agrícola de Desarrollo Rural y al Fondo Europeo Marítimo y de la Pesca, y por el que se establecen disposiciones generales relativas al Fondo Europeo de Desarrollo Regional, al Fondo Social Europeo, al Fondo de Cohesión y al Fondo Europeo



Marítimo y de la Pesca y al Reglamento (UE) n.º 808/2014 de la Comisión de 17 de julio de 2014 por el que se establecen las disposiciones de aplicación del Reglamento (UE) n.º 1305/2013 del Parlamento Europeo y del Consejo, relativo a FEADER”.

Segunda. Se modifica el Anexo I “Plan Financiero por medidas y fuentes de cofinanciación” del Convenio de 25 de noviembre de 2016 entre la Consejería de Medio Ambiente y Rural, Políticas Agrarias y Territorio y el Grupo de Acción Local “Asociación para el Desarrollo de la Comarca de Olivenza”.

Tercera. Eficacia de esta Adenda.

La presente Adenda resultará eficaz una vez firmada por las partes.

Disposición final única.

Las referencias contenidas en el Convenio de 25 de noviembre de 2016 a la Dirección General de Desarrollo Rural se entenderán realizadas a la Secretaría General de Población y Desarrollo Rural en cumplimiento de lo recogido en el Decreto 164/2019, de 29 de octubre, por el que se establece la estructura orgánica de la Consejería de Agricultura, Desarrollo Rural, Población y Territorio y se modifica el Decreto 87/2019, de 2 de agosto, por el que se establece la estructura orgánica básica de la administración de la Comunidad Autónoma de Extremadura.

Consejera de Agricultura, Desarrollo Rural,
Población y Territorio,

D.ª BEGOÑA GARCÍA BERNAL

Presidenta del Grupo de Acción Local,
D.ª BEATRIZ GONZÁLEZ FERNÁNDEZ

**ANEXO I****PLAN FINANCIERO POR MEDIDAS Y FUENTES DE COFINANCIACIÓN**

PROGRAMA DE DESARROLLO RURAL DE EXTREMADURA FEADER 2014 - 2020	
ENFOQUE LEADER. Plan Financiero por medidas y fuentes de cofinanciación	
Grupo de Acción Local: Asociación para el Desarrollo de la Comarca de Olivenza	

MEDIDAS	FEADER (80%)	ADMINISTRACIONES NACIONALES (20%)	TOTAL PÚBLICO	GASTO PRIVADO	COSTE TOTAL
19,1 Ayuda Preparatoria ¹	199.736,01	49.934,00	249.670,01		249.670,01
19,2 Ayuda para la realización de operaciones conforme a la estrategia de DLP	3.439.518,54	859.879,63	4.299.398,17	1.471.435,00	5.770.833,17
19,3 Preparación y Realización de las actividades de cooperación del GAL	69.052,00	17.263,00	86.315,00		86.315,00
19,4 Ayuda para los costes de explotación y animación	1.169.523,51	292.380,88	1.461.904,39		1.461.904,39
TOTAL	4.877.830,06	1.219.457,52	6.097.287,58	1.471.435,00	7.568.722,58

¹ La submedida 19.1 Ayuda Preparatoria está regulada por DECRETO 26/2016, DE 8 DE MARZO QUE REGULA LA CONCESIÓN DIRECTA DE AYUDAS A LAS ORGANIZACIONES CANDIDATAS PRESELECCIONADAS PARA OBTENER LA CONDICIÓN DE GRUPOS DE ACCIÓN LOCAL DE EXTREMADURA, PARA LA PREPARACIÓN DE SUS ESTRATEGIAS DE DESARROLLO LOCAL PARTICIPATIVO.



RESOLUCIÓN de 20 de marzo de 2023, de la Secretaría General, por la que se da publicidad al Protocolo General de Actuación entre la Junta de Extremadura y la Fundación Casa Misericordia el Pilar de Almendralejo para el funcionamiento de un Centro de Recuperación Conductual y Cuidados Continuados en Almendralejo (Unidad de Atención para Personas con Trastorno de Conducta y Unidad de Atención a Personas en Estado de Mínima Conciencia). (2023061003)

Habiéndose firmado el día 7 de marzo de 2023, el Protocolo General de Actuación entre la Junta de Extremadura y la Fundación Casa Misericordia el Pilar de Almendralejo para el funcionamiento de un Centro de Recuperación Conductual y Cuidados Continuados en Almendralejo (Unidad de Atención para Personas con Trastorno de Conducta y Unidad de Atención a Personas en Estado de Mínima Conciencia), de conformidad con lo previsto en el artículo 8 del Decreto 217/2013, de 19 de noviembre, por el que se regula el Registro General de Convenios de la Administración de la Comunidad Autónoma de Extremadura.

RESUELVO:

La publicación en el Diario Oficial de Extremadura del protocolo que figura como anexo de la presente resolución.

Mérida, 20 de marzo de 2023.

La Secretaria General.
PA, Resolución de 01/03/2021,
DOE n.º 43, de 4 de marzo de 2021.
La Jefa de Servicio de Legislación y
Documentación,
M.ª MERCEDES ARGUETA MILLÁN



PROTOCOLO GENERAL DE ACTUACIÓN ENTRE LA JUNTA DE EXTREMADURA
Y LA FUNDACIÓN CASA MISERICORDIA EL PILAR DE ALMENDRALEJO PARA
EL FUNCIONAMIENTO DE UN CENTRO DE RECUPERACIÓN CONDUCTUAL Y
CUIDADOS CONTINUADOS EN ALMENDRALEJO (UNIDAD DE ATENCIÓN PARA
PERSONAS CON TRASTORNO DE CONDUCTA Y UNIDAD DE ATENCIÓN A
PERSONAS EN ESTADO DE MINIMA CONCIENCIA)

REUNIDOS

De una parte, D. Guillermo Fernández Vara, Presidente de la Junta de Extremadura, actuando en nombre y representación de la Junta de Extremadura, con domicilio en Plaza del Rastro, s/n., 06800, Mérida (Badajoz), nombrado mediante Real Decreto 408/2019, de 26 de junio (BOE n.º 153, de 27 de junio de 2019), autorizado para la suscripción del presente instrumento mediante Acuerdo del Consejo de Gobierno en su sesión de 30 de diciembre de 2022, en aplicación de lo dispuesto en el 53.3 de la Ley 1/2002, de 28 de febrero, del Gobierno y de la Administración de la Comunidad Autónoma de Extremadura.

De otra parte, D. Fernando Palacios González, actuando en su condición de Presidente, en nombre y representación de la Fundación Casa Misericordia el Pilar de Almendralejo, constituida mediante escritura pública con n.º de protocolo 1905, de 16 de diciembre de 2020, ante el Notario de Almendralejo D.ª Inmaculada Molina Pilar.

Intervienen las partes en el ejercicio de las facultades que legalmente les confieren los cargos que desempeñan, reconociéndose su capacidad jurídica y legitimación para la suscripción del presente Protocolo General y en orden al mismo,

EXPONEN

Que la Consejería de Sanidad y Servicios Sociales, de acuerdo con lo recogido en el artículo 3 del Decreto del Presidente 41/2021, de 2 de diciembre, por el que se modifica la denominación y competencias de las Consejerías que conforman la Administración de la Comunidad Autónoma de Extremadura, ejercerá las competencias en materia de sanidad, dependencia y accesibilidad universal, así como las de infancia y familia, servicios sociales, migraciones, prestaciones sociales y las de consumo.

Desde hace unos años, la Consejería de Sanidad y Servicios Sociales de la Junta de Extremadura ha constatado la necesidad de buscar alternativas que posibiliten la atención integral de tipo terapéutico a cuadros clínicos de origen diverso, con y sin patologías orgánicas asociadas, que cursan con alteraciones conductuales que dificultan o impiden la permanencia de la persona, con carácter temporal o permanente, en el domicilio o en otros recursos sociosanitarios existentes en las diferentes redes de atención de nuestra Comunidad Autónoma.



Las personas que presentan esta problemática sufren, además, un importante deterioro funcional que se refleja en falta de adaptación a su entorno y dificultades importantes en la convivencia con otras personas.

A nivel social, estas personas se suelen encontrar en una situación de ausencia o fragilidad de la red social de apoyo, o en situación de claudicación familiar, lo que supone una dificultad para mantenerse en el domicilio de manera autónoma o recibir servicios de manera ambulatoria en la comunidad.

Debido a lo anterior, las alteraciones conductuales que presentan las personas suelen ser una dificultad para el acceso a recursos sociosanitarios ordinarios por no ajustarse a los perfiles establecidos, siendo por lo tanto una necesidad contar con recursos para la atención específica a estas personas en Extremadura.

Relacionado con lo anterior, los cuidados a las personas en estado de mínima conciencia deben ser prestados en condiciones de seguridad y calidad asistencial. En este sentido, es precisa una atención en una unidad diferenciada de las diferentes tipologías de atenciones sociosanitarias que aporta el sistema sanitario público de Extremadura.

Que la Fundación Casa Misericordia el Pilar de Almendralejo tiene la disponibilidad de un inmueble en la ciudad de Almendralejo para el desarrollo de nuevos servicios que pueden dar respuesta a las necesidades detectadas por la Junta de Extremadura.

Las partes coinciden en el objetivo e interés de potenciar el funcionamiento de un Centro de Recuperación Conductual y Cuidados Continuados en Almendralejo, que abordará de forma específica la atención a las personas con trastorno de conducta y a las personas con estado de mínima conciencia por daño cerebral sobrevenido, con arreglo a las siguientes,

CLÁUSULAS

Primera. Objeto del Protocolo General.

Constituye el objeto del presente Protocolo General establecer el mecanismo de colaboración para el funcionamiento de un Centro de Recuperación Conductual y Cuidados continuados:

Con ello se pretende:

- Facilitar atención específica para personas que se encuentran en los diferentes recursos de atención de Extremadura, y que no consiguen adaptarse a la convivencia en los mismos debido a sus alteraciones conductuales.
- Disminuir las hospitalizaciones de urgencia a las personas que tienen problemas conductuales, y que carecen en estos momentos de atención específica.



- Evitar el desarraigo que supone buscar tratamientos específicos para los problemas conductuales fuera de Extremadura, por carencia de este tipo de recursos en nuestra Región.
- Dotar a las redes de atención, de una estructura que permita el tratamiento específico, temporal de problemas de conducta con el fin de facilitar la adaptación de las personas a los recursos ordinarios.
- Dotar a las redes de atención, de una estructura que permita el tratamiento específico, de largo tiempo de duración, de personas con estado de mínima conciencia por daño cerebral sobrevenido con criterios específicos de asistencia y calidad.

Segunda. Declaraciones de intenciones.

Declaraciones de intenciones de la Junta de Extremadura:

- Elaborar el Protocolo de Actuación para el desarrollo de este Protocolo General.
- Derivar a la entidad colaboradora los casos previstos en este Protocolo General.
- Determinar la exclusión de los casos que no estarían incluidos en este Protocolo General.

Declaraciones de intenciones de la Fundación Casa Misericordia el Pilar de Almendralejo:

- Proporcionar los espacios necesarios a través del inmueble situado en Almendralejo, que deberá reunir las especificaciones técnicas propias para el desarrollo de la actividad descrita, la cual se explotará a través de un operador de referencia a nivel nacional a nivel de servicios sanitarios y asistenciales psicogeríatricos de cuidados continuados para tratar a personas con trastorno conductual, daño cerebral sobrevenido y enfermedades neurodegenerativas, para que mediante una acción concertada con la Administración, el citado oferente desarrolle lo siguiente:
 - Proporcionar los medios materiales, técnicos y organizativos, para el cumplimiento del Protocolo General.
 - Garantizar la estancia y cuidados de las personas derivadas, a través de los órganos competentes de la Consejería de Sanidad y Servicios Sociales y conforme al protocolo de actuación desarrollado por la Junta de Extremadura.
 - Velar por el correcto mantenimiento de los medios materiales aportados para la realización del Protocolo General y de su asignación a los fines especificados del mismo.
 - Disponer de hasta un máximo de 30 camas, para la estancia en la Unidad de Trastorno de Conducta.



- Disponer de hasta un máximo de 10 camas, para la estancia en la Unidad de Estado de Mínima Conciencia.

Tercera. Actuaciones a realizar y requisitos de las personas usuarias.

A nivel funcional, las personas usuarias de este recurso serán mayores de 18 años, sin límite máximo de edad, y con diferentes niveles de supervisión y/o de dependencia, hayan sido o no valoradas conforme a los requisitos y el Baremo de la Ley 39/2006.

En cuanto a los cuidados sanitarios, en función de las necesidades de cada persona usuaria, éstos podrán consistir en:

- Cuidados sanitarios continuados, no curativos ni intensos, derivados de una patología crónica, que requiera revisión médica puntual no diaria o a demanda, revisión diaria de enfermería y cuidados continuados o no.
- Cuidados sanitarios puntuales con carácter prolongado.
- Cuidados sanitarios temporales, no curativos ni intensos, derivados de una situación sanitaria transitoria.

Constituirán criterio de exclusión para el acceso a este recurso las situaciones de inestabilidad clínica que necesiten cuidados sanitarios continuados de tipo intensivo que deban ser prestados en los hospitales generales del Sistema sanitario Público de Extremadura.

En el caso de la Unidad de Atención para personas con Trastorno Conductual:

- Tendrá capacidad para 30 personas distribuidas en 3 unidades de convivencia, con capacidad de 10 personas cada una de ellas.
- Los niveles de trastorno conductual que se atenderán serán medidos con el ICAP y el Índice General de Problemas de Conducta y se detallará en el Protocolo de Actuación.
- El espacio en el que se ubiquen las unidades de convivencia debe contar con todas las medidas de accesibilidad y seguridad en la edificación que contemple la normativa vigente.
- Igualmente serán importantes las medidas relacionadas con maximizar la seguridad de las personas durante los periodos de estancia en dichas Unidades.
- La intervención que recibirán las personas será holística, contemplando el cumplimiento de las pautas médicas establecidas, así como la evaluación e intervención sobre las alteraciones conductuales que presente la persona, con el fin de mejorar su capacidad de adaptación a su medio habitual, y mejorar su autonomía en la vida diaria.



- Una vez haya finalizado la intervención, y siempre que sea posible, la personas volverán al entorno habitual del que procedan (centros de atención, domicilio...) siguiendo las indicaciones establecidas por el equipo terapéutico.
- Se excluirán del acceso al recurso previsto en este Protocolo General a las personas que, debido a su sintomatología severa y persistente o su riesgo de recaídas frecuentes, sean susceptibles de ingreso en las Unidades Hospitalarias especializadas de la región: Unidad de Media Estancia y Unidad de Rehabilitación Hospitalaria.
- Igualmente se excluirán del acceso a este recurso a las personas en situación judicial que requiera custodia o vigilancia de tipo penitenciario.

En el caso de la Unidad de Estado de Mínima Conciencia:

- Tendrá capacidad para al menos 10 personas distribuidas en 1 unidad de atención.
- El espacio en el que se ubiquen las unidades de convivencia debe contar con todas las medidas de accesibilidad y seguridad en la edificación que contemple la normativa vigente.
- Igualmente serán importantes las medidas relacionadas con maximizar la seguridad de las personas durante los periodos de estancia en dichas Unidades.
- La intervención que recibirán las personas será holística, contemplando el cumplimiento de las pautas médicas establecidas, así como la evaluación e intervención sobre las necesidades asistenciales que presente la persona, con el fin de mejorar su calidad de vida.
- Se excluirán del acceso al recurso previsto en este Protocolo General a las personas que, debido a su sintomatología aguda, severa o persistente o su riesgo de recaídas frecuentes, sean susceptibles de ingreso en los hospitales generales del Sistema Sanitario Público de Extremadura.

Cuarta. Compromisos económicos.

La suscripción del Protocolo General no conlleva compromisos económicos.

Quinta. Comisión de Seguimiento.

Con el objeto de garantizar la ejecución de este Protocolo General y el cumplimiento de sus fines se constituirá una Comisión de Seguimiento, formada por dos representantes de cada una de las Entidades firmantes.

Corresponde a esta Comisión de Seguimiento, la interpretación de las cláusulas del presente Protocolo General, así como la resolución de cuantas dudas e incidencias pudieran plantearse para su cumplimiento, ejecución y consecución de sus fines.



Esta Comisión de Seguimiento se reunirá, con carácter ordinario, una vez al semestre, y extraordinariamente, cuantas veces se estime necesario por cualquiera de sus miembros mediante solicitud que deberá realizarse con una antelación de, al menos, una semana, comunicando los asuntos a tratar.

La Comisión de Seguimiento en su funcionamiento se regirá por lo estipulado para los órganos colegiados en la Sección Tercera, del Capítulo II, del Título Preliminar de la Ley 40/2015, de 1 de octubre, de Régimen Jurídico del Sector Público.

Sexta. Modificación del Protocolo General.

Los términos del presente Protocolo General podrán ser modificados de mutuo acuerdo entre las partes suscriptoras. La modificación se incorporará como parte inseparable del texto del Protocolo General.

Séptima. Vigencia del Protocolo General.

El presente Protocolo General tendrá una vigencia de cuatro años desde su publicación en el Diario Oficial de Extremadura pudiendo prorrogarse, en cualquier momento, antes de su finalización, por el mismo periodo, por acuerdo expreso de las partes.

Octava. Causas de extinción del Protocolo General.

Serán causas de extinción de este Protocolo General, el cumplimiento de las actuaciones que constituyen su objeto o por incurrir en cualquiera de las siguientes causas de resolución:

- El transcurso del plazo de vigencia del Protocolo General sin haberse acordado la prórroga del mismo.
- El acuerdo unánime de todos los firmantes.
- Por decisión judicial declaratoria de la nulidad del Protocolo General.
- Imposibilidad sobrevenida, legal o material, para el desarrollo de las actividades que constituyen su objeto.
- Por cualquier otra causa legalmente establecida.

Novena. Confidencialidad y protección de datos.

Será obligación de las partes, así como del personal que interviene en nombre del mismo, tomar aquellas medidas destinadas a garantizar el respeto y la confidencialidad de los datos a los que se tenga acceso, de acuerdo con lo establecido en la normativa europea y en la Ley



Orgánica 3/2018, de 5 de diciembre, de Protección de Datos Personales y garantías de los derechos digitales (BOE de 6 de diciembre de 2018), así como en la Ley Orgánica 15/1999, de 13 de diciembre, de Protección de Datos de Carácter Personal (BOE de 14 de diciembre de 1999) en la parte no derogada, y en el Real Decreto 1720/2007, de 21 de diciembre, por el que se aprueba su reglamento de desarrollo (BOE de 19 de diciembre de 2007).

Esta obligación subsistirá incluso una vez finalizados los trabajos objetos del presente Protocolo General.

Décima. Naturaleza del Protocolo.

El presente Protocolo General se suscribe al amparo de lo previsto en el artículo 47.1, de la Ley 40/2015, de 1 de octubre, de Régimen Jurídico del Sector Público, quedando excluido del ámbito de aplicación de la Ley 9/2017, de 8 de noviembre, de Contratos del Sector Público, por la que se transponen al ordenamiento jurídico español las Directivas del Parlamento Europeo y del Consejo 2014/23/UE y 2014/24/UE, de 26 de febrero de 2014, y no tiene la consideración de convenio, al comportar declaraciones de intención, no suponiendo la formalización de compromisos jurídicos concretos y exigibles.

Las Partes acuerdan que las cuestiones que puedan surgir en la interpretación y/o cumplimiento del presente Protocolo serán dirimidas en los mecanismos de seguimiento del Protocolo establecidos.

Y en prueba de conformidad de cuanto antecede, las partes firman el presente Protocolo General.

Mérida, 7 de marzo de 2023.

Por la Fundación Casa Misericordia
el Pilar de Almendralejo,
FERNANDO PALACIOS GONZÁLEZ

El Presidente de la
Junta de Extremadura,
GUILLERMO FERNÁNDEZ VARA

• • •



CONSEJERÍA DE EDUCACIÓN Y EMPLEO

RESOLUCIÓN de 15 de marzo de 2023, de la Consejera, por la que se dispone la implantación de enseñanzas en centros docentes públicos no universitarios de la Comunidad Autónoma de Extremadura, para el curso 2023-2024.
(2023060940)

El Estatuto de Autonomía de Extremadura, en la redacción dada por la Ley Orgánica 1/2011, de 28 de enero, en su artículo 10.1.4. atribuye a la Comunidad Autónoma la competencia de desarrollo normativo y ejecución en materia de educación, en toda su extensión, niveles y grados, modalidades y especialidades. En particular, el régimen, organización y control de los centros educativos, del personal docente, de las materias de interés regional, de las actividades complementarias y de las becas con fondos propios.

Mediante Real Decreto 1801/1999, de 26 de noviembre, fueron transferidas a la Comunidad Autónoma de Extremadura las funciones y servicios de la Administración del Estado en materia de enseñanza no universitaria.

El Real Decreto 83/1996, de 26 de enero, por el que se aprueba el Reglamento Orgánico de los Institutos de Educación Secundaria, establece en el artículo 1 la necesidad de autorización administrativa para impartir enseñanzas de Educación Secundaria Obligatoria, Bachillerato y Formación Profesional.

Así mismo, el Real Decreto 82/1996, de 26 de enero, por el que se aprueba el Reglamento Orgánico de las Escuelas de Educación Infantil y de los Colegios de Educación Primaria, establece en el artículo 1 la necesidad de autorización administrativa para impartir enseñanzas de Educación Infantil y Primaria.

La Consejería de Educación y Empleo con la finalidad de impulsar la mejora del servicio público de la educación en Extremadura considera necesaria la implantación de nuevas enseñanzas en los centros educativos públicos de la Comunidad Autónoma.

Por todo lo anterior, en virtud de lo dispuesto en el artículo 36.f) de la Ley 1/2002, de 28 de febrero, del Gobierno y de la Administración de la Comunidad Autónoma de Extremadura,

RESUELVO:

Primero. Autorizar la implantación, a partir del curso académico 2023-2024, de la modalidad de Artes de Bachillerato en los centros educativos que se recoge en el anexo de la presente resolución.



Segundo. Se faculta al Secretario General de Educación para dictar cuantos actos y resoluciones sean necesarios para el desarrollo y ejecución de la presente resolución.

Contra esta resolución, que es definitiva en vía administrativa, podrá interponerse, potestativamente, recurso de reposición ante este mismo órgano, en el plazo de un mes contado a partir del día siguiente a aquél en que tenga lugar la notificación de esta resolución, tal y como disponen los artículos 123 y 124 de la Ley 39/2015, de 1 de octubre, del Procedimiento Administrativo Común de las Administraciones Públicas. O bien podrá interponerse, directamente, en el plazo de dos meses, contado desde el día siguiente al de la notificación de la presente resolución, el correspondiente recurso contencioso-administrativo ante el Tribunal Superior de Justicia en Extremadura. Todo ello, sin perjuicio de que los interesados puedan ejercitar cualquier otro recurso que estimen procedente.

Mérida, 15 de marzo de 2023.

La Consejera,

M.^a ESTHER GUTIÉRREZ MORÁN

**ANEXO****IMPLANTACIÓN DE MODALIDADES DE BACHILLERATO EN INSTITUTO
DE EDUCACIÓN SECUNDARIA**

CURSO 2023 – 2024

Localidad	Centro	Código	Denominación
Llerena	IES de Llerena	06011123	Bachillerato en la modalidad de Artes: Vía de artes plásticas, imagen y diseño y vía de música y artes escénicas.
Navalmoral de la Mata	IES Albalat	10003601	Bachillerato en la modalidad de Artes: Vía de artes plásticas, imagen y diseño y vía de música y artes escénicas.



RESOLUCIÓN de 16 de marzo de 2023, de la Consejera, por la que se hace pública la composición de la Comisión de Valoración prevista en la Resolución de 5 de diciembre de 2022, por la que se convocan ayudas para el alumnado de enseñanzas postobligatorias no universitarias, matriculados en centros públicos de la Comunidad Autónoma de Extremadura, para el curso 2022/2023. (2023060982)

De conformidad con lo dispuesto en el resuelto decimoctavo de la Resolución de 5 de diciembre de 2022, por la que se convocan ayudas para el alumnado de enseñanzas postobligatorias no universitarias, matriculados en centros públicos de la Comunidad Autónoma de Extremadura, para el curso 2022/2023 (DOE n.º 244, de 22 de diciembre de 2022),

RESUELVO:

Nombrar miembros de la Comisión de Valoración, a los siguientes:

Presidenta:

- D.^a Virginia Rubio Cabezas (Jefa de Unidad del Ente Público de Servicios Educativos Complementarios).

Vocales:

- D. Manuel Acedo Ramos (Servicio de Inspección Educativa de Badajoz).
- D. Pedro Visea Fernández (Sección de Alumnos y Servicios Complementarios de la Delegación Provincial de Educación de Badajoz).
- D.^a María José Galán Gamonales (asesora de la Unidad de Programas Educativos de Cáceres).
- D. Juan Manuel Porras Moreno (Jefe de Sección de Becas del EPESEC).

Secretaria:

- D.^a Juana Rosa Pavón (funcionaria del Ente Público de Servicios Educativos Complementarios).

Mérida, 16 de marzo de 2023.

La Consejera de Educación y Empleo,
MARÍA ESTHER GUTIÉRREZ MORÁN



RESOLUCIÓN de 16 de marzo de 2023, de la Dirección General del Ente Público Extremeño de Servicios Educativos Complementarios, por la que se hace pública la composición de la Comisión de Valoración de la convocatoria de ayudas individualizadas de transporte y/o comedor escolar para el curso 2022/2023. (2023060988)

De conformidad con lo dispuesto en el resuelvo undécimo de la Resolución de 5 de septiembre de 2022 por la que se convocan ayudas individualizadas de transporte y/o comedor escolar para el curso 2022/2023 (DOE n.º 183, de 22 de septiembre de 2022), y en virtud de la Ley 5/2022, de 25 de noviembre, de medidas de mejora de los procesos de respuesta administrativa a la ciudadanía y para la prestación útil de los servicios públicos, que en su artículo 16 modifica la Ley 1/2008, de 22 de mayo, de creación de Entidades Públicas de la Junta de Extremadura, estableciendo en la redacción de su artículo 12 dedicado a los fines del Ente Público Extremeño de Servicios Educativos Complementarios que, la concesión, gestión, resolución y control de las subvenciones, ayudas y becas que se establezcan en su ámbito de actuación, de carácter autonómico o estatal, y en concreto las ayudas individualizadas de transporte y/o comedor escolar, quedan asignados al Ente Público Extremeño de Servicios Educativos Complementarios,

RESUELVO:

Nombrar miembros de la Comisión de Valoración, a los siguientes:

Presidenta:

- D.^a Virginia Rubio Cabezas (Jefa de Unidad del Ente Público Extremeño de Servicios Educativos Complementarios).

Vocales:

- D. Manuel Acedo Ramos (Servicio de Inspección Educativa de Badajoz).
- D. Pedro Visea Fernández (Sección de Alumnos y Servicios Complementarios de la Delegación Provincial de Educación de Badajoz).
- D.^a Beatriz Iglesias Santiago (Unidad de Programas Educativos de la Delegación Provincial de Educación de Cáceres).
- D. Juan Manuel Porrás Moreno (funcionario del Ente Público de Servicios Educativos Complementarios).
- D.^a Juana Rosa Pavón (funcionaria del Ente Público de Servicios Educativos Complementarios).



Secretaria:

— D.^a Silvia Guzmán Jorna (funcionaria del Ente Público de Servicios Educativos Complementarios).

Mérida, 16 de marzo de 2023.

El Director General del Ente Público
Extremeño de Servicios Educativos
Complementarios,
PD, Resolución de 1 de marzo de 2023,
de la Presidenta,
DOE n.º 47 de 9 de marzo,
CARLOS PÉREZ VIDARTE

• • •





CONSEJERÍA PARA LA TRANSICIÓN ECOLÓGICA Y SOSTENIBILIDAD

RESOLUCIÓN de 7 de marzo de 2023, de la Dirección General de Sostenibilidad, por la que se formula informe ambiental estratégico, en la forma prevista en la Ley 16/2015, de 23 de abril, de protección ambiental de la Comunidad Autónoma de Extremadura, del Plan Parcial del Sector SUP 404 del Área de Reparto 42 del Plan General de Ordenación Urbana de Almendralejo. Expte.: IA22/791. (2023060979)

La Ley 16/2015, de 23 de abril, de protección ambiental de la Comunidad Autónoma de Extremadura, en su artículo 49, prevé los planes y programas que deben ser sometidos a evaluación ambiental estratégica simplificada por el órgano ambiental a los efectos de determinar que el plan o programa no tiene efectos significativos sobre el medio ambiente, en los términos establecidos en el informe ambiental estratégico, o bien, que el plan o programa debe someterse a una evaluación ambiental estratégica ordinaria porque pueda tener efectos significativos sobre el medio ambiente.

El citado artículo 49 especifica aquellos planes y programas que serán objeto de una evaluación ambiental estratégica simplificada, cuyo procedimiento se regula en los artículos 49 a 53 de la Ley 16/2015, de 23 de abril, de protección ambiental de la Comunidad Autónoma de Extremadura y de conformidad con los criterios establecidos en el anexo VIII de dicha ley.

El Plan Parcial del Sector SUP 404 del Área de Reparto 42 del Plan General de Ordenación Urbana de Almendralejo se encuentra encuadrada en el artículo 49, letra g) de la Ley de protección ambiental de la Comunidad Autónoma de Extremadura.

Es órgano competente para la formulación del informe ambiental estratégico relativo al Plan Parcial del Sector SUP 404 del Área de Reparto 42 del Plan General de Ordenación Urbana de Almendralejo, la Dirección General de Sostenibilidad de la Consejería para la Transición Ecológica y Sostenibilidad de conformidad con lo dispuesto en el artículo 4.1.d) del Decreto 170/2019, de 29 de octubre, por el que se establece la estructura orgánica de la Consejería para la Transición Ecológica y Sostenibilidad.

1. Objeto y descripción del plan parcial.

El Plan Parcial del Sector SUP 404 del Área de Reparto 42 del Plan General de Ordenación Urbana de Almendralejo tiene por objeto, el desarrollo del Plan General de Ordenación Urbana de Almendralejo, mediante la ordenación detallada y completa del ámbito delimitado, correspondiente al sector SUP-404, de uso global industrial.

Actualmente, se incluyen en el sector de suelo urbanizable, las parcelas con las siguientes referencias catastrales: 6757802QC2865N, 6354997QC2865S, 6651511QC2865S, 6651512QC2865S y 6651513QC2865S, así como los viales que las delimitan a excepción de la carretera EX-212 y el Camino Viejo de Alange.

Se establecen por el presente plan parcial los siguientes usos pormenorizados:

- Uso Industrial (I): Uso pormenorizado Industrial Productivo (IP) y Uso pormenorizado Industrial Almacenaje (IA).
- Uso Terciario (T): Uso pormenorizado Comercial (TC), Uso pormenorizado Hotelero (TH), Uso pormenorizado de Oficinas (TO), Uso pormenorizado Recreativo (TR).
- Uso Dotacional (D): Uso pormenorizado de Comunicaciones (D-C), Uso pormenorizado de Zonas Verdes (D-V), Uso pormenorizado de Equipamientos (D-E).

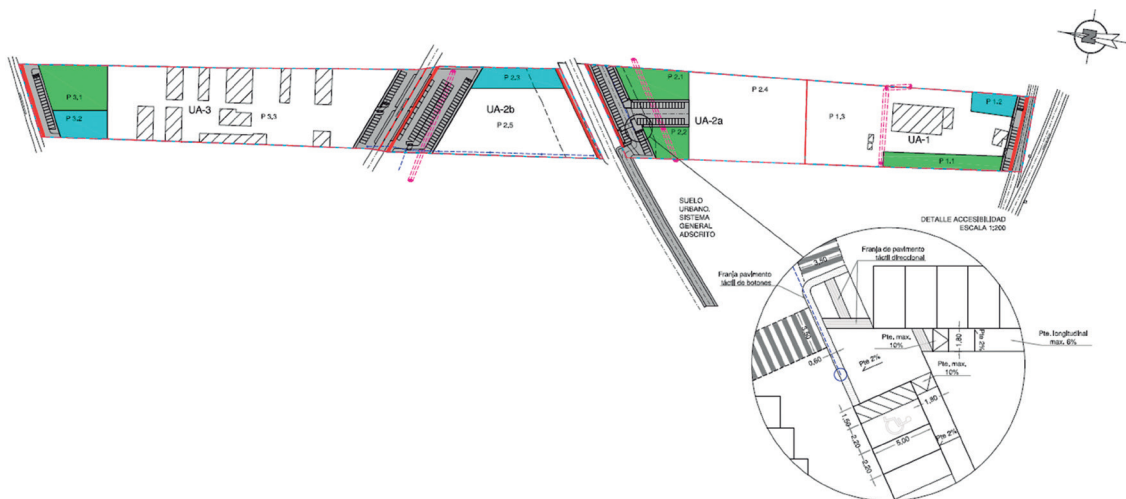

Fuente. Documentación plan parcial.

2. Consultas.

Con fecha 30 de mayo de 2022, el Ayuntamiento de Almendralejo presenta ante la Dirección General de Sostenibilidad, la solicitud de inicio a evaluación ambiental estratégica simplificada junto al documento ambiental estratégico y el borrador del plan parcial, para su sometimiento al procedimiento de evaluación ambiental estratégica simplificada. El documento ambiental estratégico recibido inicialmente, no aportaba información suficiente para la correcta evaluación ambiental del plan parcial, habiéndose considerado el mismo como correcto en cuanto a contenido, tras haber dado cumplimiento el Ayuntamiento de Almendralejo al requerimiento de subsanación formulado por la Dirección General de Sostenibilidad, con fecha 14 de julio de 2022.



El artículo 51 de la Ley 16/2015, de 23 de abril, de protección ambiental de la Comunidad Autónoma de Extremadura, establece que el órgano ambiental consultará a las Administraciones públicas afectadas y a las personas interesadas, poniendo a su disposición el documento ambiental estratégico y el borrador del plan o programa, debiendo las Administraciones públicas afectadas y las personas interesadas consultadas pronunciarse en el plazo máximo de treinta días hábiles desde la recepción de la solicitud de informe.

Para dar cumplimiento a dicho trámite, con fecha 29 de julio de 2022, se realizaron consultas a las Administraciones Públicas afectadas y a las personas interesadas que se relacionan en la tabla adjunta. Se han señalado con una "X" aquellas Administraciones Públicas y personas interesadas que han emitido respuesta. La Dirección General de Sostenibilidad, actualmente ya tiene elementos de juicio suficientes para la elaboración del informe ambiental estratégico, tras recibir con fecha 16 de febrero de 2023, el informe favorable de la Sección de Conservación y Explotación de Carreteras de la Dirección General de Movilidad e Infraestructuras Viarias.

LISTADO DE CONSULTADOS	RESPUESTAS
Servicio de Conservación de la Naturaleza y Áreas Protegidas	-
DG de Política Forestal	X
Servicio de Ordenación del Territorio	X
Confederación Hidrográfica del Guadiana	X
DG de Bibliotecas, Archivos y Patrimonio Cultural	X
DG de Planificación, Formación y Calidad Sanitarias y Sociosanitarias	-
D.G de Movilidad e Infraestructuras Viarias (Sección de Conservación y Explotación de Carreteras)	X
Coordinación Agentes Medio Natural UTV-7	X
ADENEX	-
Sociedad Española de Ornitología	-
Ecologistas en Acción	-
Fundación Naturaleza y Hombre	-
Ecologistas Extremadura	-
AMUS	-
GREENPEACE	-



El resultado de las contestaciones de las distintas Administraciones públicas afectadas y personas interesadas se resume a continuación:

La Dirección General de Política Forestal informa que, a la vista de la actual clasificación de los terrenos afectados como suelo urbanizable, que no tiene competencias en dichos terrenos, al no tener actualmente la consideración de monte o terreno forestal, en base a la legislación vigente.

El Servicio de Ordenación del Territorio, informa actualmente, que no existe afección sobre el planeamiento territorial por parte de la Plan Parcial SUP 404 del PGOU de Almendralejo. No obstante, el plan parcial referido, deberá adaptarse a los instrumentos de ordenación territorial que entrasen en vigor, en su caso, antes de la aprobación definitiva del mismo. Cabe señalar que actualmente, se encuentra en vigor dos Proyectos de Interés Regional en el término municipal de Almendralejo, sin embargo, el ámbito del Plan Parcial de SUP 404, se encuentra fuera de los ámbitos de dichos PIR.

La Confederación Hidrográfica del Guadiana, indica que, si bien el nuevo sector planificado no ocuparía el DPH del Estado, constituido en este caso por el cauce de un arroyo tributario del arroyo del Charnecal, se contempla su establecimiento en la zona de policía. De acuerdo con el artículo 78.1 del Reglamento del DPH, para realizar cualquier tipo de construcción en zona de policía de cauces, se exigirá la autorización previa al organismo de cuenca, a menos que el correspondiente Plan de Ordenación Urbana, otras figuras de ordenamiento urbanístico o planes de obras de la Administración, hubieran sido informados por el organismo de cuenca y hubieran recogido las oportunas previsiones formuladas al efecto. En todos los casos, los proyectos derivados del desarrollo del planeamiento deberán ser comunicados al organismo de cuenca para que se analicen las posibles afecciones al dominio público hidráulico y a lo dispuesto en el artículo 9, 9 bis, 9 ter, 9 quáter, 14 y 14 bis del propio reglamento. Consultados los datos obrantes en este organismo, se dispone de un estudio hidrológico e hidráulico del arroyo mencionado, en el que se determina la llanura de inundación correspondiente a la avenida de periodo de retorno de 500 años, la cual se reproduce en el plano adjunto en el informe. En el citado mapa, se puede observar cómo la parcela afectada se encuentra fuera de los terrenos cubiertos por las avenidas de 500 años de periodo de retorno, es decir, fuera de la zona inundable. Según los datos obrantes en este organismo, actualmente el municipio de Almendralejo dispone de una concesión para derivar agua del río Guadiana para el abastecimiento de la población, con un caudal continuo otorgado de 133,33 l/s. No se adjunta a la documentación certificado de la empresa gestora de abastecimiento, o del propio ayuntamiento, que acredite el consumo hídrico actual del municipio, ni el incremento de demanda hídrica previsto que supondrá el desarrollo del nuevo sector. Según los datos obrantes en este organismo el municipio de Almendralejo dispone de una autorización de vertido con por la que se autoriza a verter



un volumen de 5.475.000 m³/año al cauce del arroyo Harnina con una serie de condiciones y limitaciones. No se adjunta a la documentación certificado de la empresa gestora de saneamiento, o del propio ayuntamiento, que acredite el vertido actual del municipio, ni el incremento de aguas residuales previsto que supondrá el desarrollo del nuevo sector. Para que puedan existir recursos suficientes que satisfagan las demandas hídricas derivadas del desarrollo de la actuación planteada se deberá acreditar que: el incremento de consumo hídrico que supone el nuevo desarrollo, más la demanda poblacional actual, más los posibles volúmenes comprometidos para el desarrollo de sectores contemplados en los planes municipales de ordenación urbanística, no supera el volumen asignado al municipio de Almendralejo por el Plan Hidrológico de la parte española de la Demarcación Hidrográfica del Guadiana (DHGn), aprobado por el Real Decreto, 1/2016 de 8 de enero (BOE n.º 16 de 19/01/2016), que asciende a 4.111.000 m³/año hasta el horizonte 2021 (Apéndice 5.1 de la Normativa). Conviene también informar que el Plan Hidrológico de la DHGn se encuentra actualmente en fase de revisión, habiendo sido informado por el Comité de Autoridades Competentes y el Consejo del Agua de la Demarcación, y elevado al Gobierno, para su aprobación definitiva, el documento final que regirá durante el tercer ciclo de planificación 2022-2027. Concretamente, en el proyecto de Plan Hidrológico de la DHGn elevado al Gobierno para su aprobación definitiva, se contempla para el municipio de Almendralejo un volumen de asignación de 3.665.000 m³/año.

La Dirección General de Bibliotecas, Archivos y Patrimonio Cultural informa que no se aprecia obstáculo para continuar la tramitación del expediente por no resultar afectado, directamente, ningún bien integrante del Patrimonio Histórico y Cultural de Extremadura. Respecto al patrimonio arqueológico, será de estricto cumplimiento la medida contemplada en el artículo 54 de la Ley 2/1999, de 29 de marzo, relativa a los hallazgos casuales.

La Sección de Conservación y Explotación de Carreteras de la Dirección General de Movilidad e Infraestructuras Viarias informa que la carretera afectada por el plan parcial es la carretera EX-212 de Almendralejo a Palomas y que, una vez revisada la nueva documentación, corrigiendo los aspectos solicitados, de acuerdo con lo previsto en la Ley 7/1995 y en el ejercicio de sus facultades delegadas se emite informe favorable.

Durante el procedimiento de evaluación ambiental también se realizó consulta al agente del medio natural de la zona, el cual emitió informe en el que expone los valores naturales presentes en la zona de actuación, indicando que no parecen previsibles efectos adversos significativos que pudieran derivarse del plan parcial.

3. Análisis según los criterios del anexo VIII de la Ley 16/2015, de 23 de abril, de protección ambiental de la Comunidad Autónoma de Extremadura.



Una vez estudiada la documentación que obra en el expediente administrativo, y considerando las respuestas recibidas a las consultas realizadas, se lleva a cabo el análisis que a continuación se describe, según los criterios recogidos en el anexo VIII de la Ley 16/2015, de 23 de abril, de protección ambiental de la Comunidad Autónoma de Extremadura, a los efectos de determinar si el Plan Parcial del Sector SUP 404 del Área de Reparto 42 del Plan General de Ordenación Urbana de Almendralejo, tiene efectos significativos sobre el medio ambiente y, por tanto, si resulta necesario su sometimiento al procedimiento de evaluación ambiental ordinaria regulado en la subsección 1.ª, de la sección 1.ª del capítulo VII del título I de dicha ley.

3.1. Características del plan parcial.

El Plan Parcial del Sector SUP 404 del Área de Reparto 42 del Plan General de Ordenación Urbana de Almendralejo tiene por objeto, el desarrollo del Plan General de Ordenación Urbana de Almendralejo, mediante la ordenación detallada y completa del ámbito delimitado, correspondiente al sector SUP-404, de uso global industrial.

Actualmente, se incluyen en el sector de suelo urbanizable, las parcelas con las siguientes referencias catastrales: 6757802QC2865N, 6354997QC2865S, 6651511QC2865S, 6651512QC2865S y 6651513QC2865S; así como los viales que las delimitan a excepción de la carretera EX212 y el Camino Viejo de Alange.

Se establecen por el presente plan parcial los siguientes usos pormenorizados:

- Uso Industrial (I): Uso pormenorizado Industrial Productivo (IP) y Uso pormenorizado Industrial Almacenaje (IA).
- Uso Terciario (T): Uso pormenorizado Comercial (TC), Uso pormenorizado Hotelero (TH), Uso pormenorizado de Oficinas (TO), Uso pormenorizado Recreativo (TR).
- Uso Dotacional (D): Uso pormenorizado de Comunicaciones (D-C), Uso pormenorizado de Zonas Verdes (D-V), Uso pormenorizado de Equipamientos (D-E).

Los terrenos afectados por el plan parcial no están incluidos en espacios pertenecientes a la Red Natura 2000.

No existe afección sobre el planeamiento territorial por parte de la Plan Parcial SUP 404 del PGOU de Almendralejo. Asimismo, dicho plan parcial se encuentra fuera de los ámbitos de los Proyectos de Interés Regional, en vigor en el término municipal de Almendralejo.

3.2. Características de los efectos y del área probablemente afectada.

El plan parcial no afecta a ninguno de los espacios pertenecientes a la Red Natura 2000, ni a Montes gestionados por la Junta de Extremadura, ni a terrenos forestales, ni a vías pecuarias, ni es previsible que pueda afectar de forma significativa a especies de fauna amenazadas o flora en peligro de extinción, catalogadas en el anexo I del Decreto 37/2001, por el que se regula el Catálogo Regional de Especies Amenazadas de Extremadura.

El ámbito de actuación del presente plan parcial, se localiza en la zona periurbana del núcleo urbano de Almendralejo, encontrándose fuertemente antropizado, con presencia de diferentes construcciones, edificaciones e instalaciones, y careciendo de valores ambientales de interés.

Si bien, el sector afectado por el presente plan parcial, no ocuparía el dominio público del Estado del Estado, constituido en este caso, por el cauce de un arroyo tributario del arroyo del Charnecal, se contempla su establecimiento en la zona de policía. La Confederación Hidrográfica del Guadiana dispone de un estudio hidrológico e hidráulico del arroyo mencionado, en el que se determina la llanura de inundación correspondiente a la avenida de periodo de retorno de 500 años, pudiéndose observar cómo la parcela afectada, se encuentra fuera de los terrenos cubiertos por las avenidas de 500 años de periodo de retorno, es decir, fuera de la zona inundable.

No resulta afectado, directamente ningún bien integrante del patrimonio histórico y cultural de Extremadura, de acuerdo con los Registros e Inventarios de la Consejería de Cultura, Turismo y Deportes.

La aprobación del plan parcial no contraviene el desarrollo sostenible de la zona afectada, en cuanto a que las necesidades actuales no obstaculizan ni comprometen la capacidad de las futuras generaciones relacionadas con los aspectos ambientales.

El plan parcial propuesto se considera compatible con la adecuada conservación de los recursos naturales existentes en el ámbito de la aplicación, siempre que se ejecute con las medidas que se establezcan como necesarias en este informe.

4. Medidas necesarias para la integración ambiental del plan parcial.

Deberán tenerse en cuenta las consideraciones y medidas propuestas por las diferentes Administraciones públicas afectadas y personas interesadas consultadas.

Cualquier proyecto de actividad que se pretenda realizar o esté realizado en el suelo afectado por el presente plan parcial deberá contar con los instrumentos de intervención



ambiental pertinentes, según lo establecido en la Ley 16/2015, de 23 de abril, de protección ambiental de la Comunidad Autónoma de Extremadura, que permitan establecer los sistemas de prevención de impactos por emisiones, inmisiones o vertidos de sustancias o mezclas potencialmente contaminantes.

Cumplimiento de lo establecido por la Confederación Hidrográfica del Guadiana, respecto a cauces, zona de servidumbre, zona de policía y riesgo de inundación, respecto al consumo de agua en el municipio, respecto a las redes de saneamiento, depuración y vertido y respecto a lo indicado sobre la existencia o inexistencia de recursos suficientes para satisfacer nuevas demandas hídricas. Tiene especial importancia que, de acuerdo con el artículo 78.1 del Reglamento del DPH, para realizar cualquier tipo de construcción en zona de policía de cauces, se exigirá la autorización previa al organismo de cuenca, a menos que el correspondiente Plan de Ordenación Urbana, otras figuras de ordenamiento urbanístico o planes de obras de la Administración, hubieran sido informados por el organismo de cuenca y hubieran recogido las oportunas previsiones formuladas al efecto. En todos los casos, los proyectos derivados del desarrollo del planeamiento deberán ser comunicados al organismo de cuenca para que se analicen las posibles afecciones al dominio público hidráulico y a lo dispuesto en el artículo 9, 9 bis, 9 ter, 9 quáter, 14 y 14 bis del propio reglamento. Las nuevas urbanizaciones, polígonos industriales y desarrollos urbanísticos en general, deberán introducir sistemas de drenaje sostenible, tales como superficies y acabados permeables, de forma que el eventual incremento del riesgo de inundación se mitigue. A tal efecto, el expediente de desarrollo urbanístico deberá incluir un estudio hidrológico-hidráulico que lo justifique.

En cuanto a la protección del patrimonio arqueológico subyacente, no detectado, se tendrá en cuenta lo establecido en el artículo 54 de la Ley 2/1999, de 29 de marzo, relativa a los hallazgos casuales.

El plan parcial referido, deberá adaptarse a los instrumentos de ordenación territorial que entrasen en vigor, en su caso, antes de la aprobación definitiva de la misma.

5. Conclusiones.

En virtud de lo expuesto, la Dirección General de Sostenibilidad de la Consejería para la Transición Ecológica y Sostenibilidad considera que no es previsible que el Plan Parcial del Sector SUP 404 del Área de Reparto 42 del Plan General de Ordenación Urbana de Almodóvar del Campo vaya a producir efectos adversos significativos sobre el medio ambiente, razón por la cual se determina la no necesidad de su sometimiento a evaluación ambiental estratégica ordinaria.

El informe ambiental estratégico se hará público a través del Diario Oficial de Extremadura y de la página web de la Dirección General de Sostenibilidad (<http://extremambiente.juntaex.es>),



dando cumplimiento a lo dispuesto en el artículo 52 apartado 3 de la Ley 16/2015, de 23 de abril, de protección ambiental de la Comunidad Autónoma de Extremadura.

El presente informe perderá su vigencia y cesará en la producción de los efectos que le son propios si, una vez publicado en el Diario Oficial de Extremadura, no se hubiera procedido a la aprobación del plan parcial propuesta en el plazo máximo de cuatro años. En este caso, el promotor deberá iniciar nuevamente el procedimiento de evaluación ambiental estratégica simplificada del plan parcial.

De conformidad con el artículo 52, de la Ley 16/2015, de 23 de abril, de protección ambiental de la Comunidad Autónoma de Extremadura, el informe ambiental estratégico no será objeto de recurso alguno sin perjuicio de los que, en su caso, procedan en vía judicial frente a la disposición de carácter general que hubiese aprobado el plan, o bien, sin perjuicio de los que procedan en vía administrativa frente al acto, en su caso, de aprobación del plan.

El presente informe no exime al promotor de obtener los informes y autorizaciones ambientales o de otras Administraciones, que resulten legalmente exigibles.

Mérida, 7 de marzo de 2023.

El Director General de Sostenibilidad,
JESÚS MORENO PÉREZ



RESOLUCIÓN de 8 de marzo de 2023, de la Dirección General de Sostenibilidad, por la que se formula informe de impacto ambiental del proyecto "Concesión de aguas subterráneas para riego de 76,51 hectáreas de viñedo y pistachos", cuyo promotor es D. Moisés Díaz Megías, en el término municipal de Badajoz. Expte.: IA20/0069. (2023060977)

La Ley 16/2015, de 23 de abril, de protección ambiental de la Comunidad Autónoma de Extremadura, en su artículo 73 prevé los proyectos que deben ser sometidos a evaluación ambiental simplificada por el órgano ambiental a los efectos de determinar que el proyecto no tiene efectos significativos sobre el medio ambiente, o bien, que es preciso su sometimiento al procedimiento de evaluación de impacto ambiental ordinaria, regulado en la subsección 1.^a de sección 2.^a del capítulo VII, del título I, de la Ley, por tener efectos significativos sobre el medio ambiente.

El proyecto de "Concesión de aguas subterráneas para riego de 76,51 hectáreas de viñedo y pistachos", ubicado en el término municipal de Badajoz, se encuadra en el grupo 1. "Agricultura, silvicultura, acuicultura y ganadería" epígrafe d) "Proyectos de gestión de recursos hídricos para la agricultura" punto 2.

"Proyectos de transformación a regadío o de avenamiento de terrenos, cuando afecten a una superficie superior a 10 ha, no incluidos en el anexo IV" del anexo V de la Ley 16/2015, de 23 de abril, de protección ambiental de la Comunidad Autónoma de Extremadura.

El promotor del proyecto es D. Moisés Díaz Megías.

La autorización administrativa para la concesión de aguas subterráneas para riego corresponde a la Confederación Hidrográfica del Guadiana.

Por otra parte, a la Secretaría General de Población y Desarrollo Rural de la Consejería de Agricultura, Desarrollo Rural, Población y Territorio, le corresponde la planificación de los recursos hidráulicos con interés agrario, dentro del ámbito de las competencias propio de la Comunidad Autónoma. También las competencias derivadas de la aplicación de la Ley 6/2015, de 24 de marzo, Agraria de Extremadura, en relación con las actuaciones en materia de regadíos.

Es órgano competente para la formulación del informe de impacto ambiental relativo al proyecto la Dirección General de Sostenibilidad de la Consejería para la Transición Ecológica y Sostenibilidad de conformidad con lo dispuesto en el artículo 4.1.d) del Decreto 170/2019, de 29 de octubre, por el que se establece la estructura orgánica de la Consejería para la Transición Ecológica y Sostenibilidad de la Comunidad Autónoma de Extremadura.

Los principales elementos del análisis ambiental del proyecto son los siguientes:

1. Objeto, descripción y localización del proyecto.

El objetivo del proyecto es la puesta en riego por goteo de una explotación de viñedo y pistachero, las viñas están ya plantadas con un marco de 3 x 1,5 m, mientras que los pistachos tendrán un marco de 7,5 x 7,5 m, con agua proveniente de cuatro pozos de sondeo ubicados en la parcela 14 del polígono 123 y una balsa de regulación en la misma parcela (figuras 1 y 2).



Figura 1. Localización zona de riego y ubicación de pozos y balsa.



Figura 2. Detalle de ubicación zona de riego, pozos, balsa y caseta de riego.

El proyecto, que está ejecutado parcialmente desde hace seis años según la información aportada por el promotor, corroborado por el informe del Agente del Medio Natural de la zona, se justifica como solución a la limitación de productividad del terreno, anteriormente se dedicaba a viñedo de secano, mientras que la parte de la parcela que ahora se quiere dedicar a pistachos, ha estado dedicada a cultivos de cereal en régimen de secano, y de las limitaciones climáticas (escasa pluviometría), impulsando una actividad agrícola rentable y respetando los valores ambientales existentes.

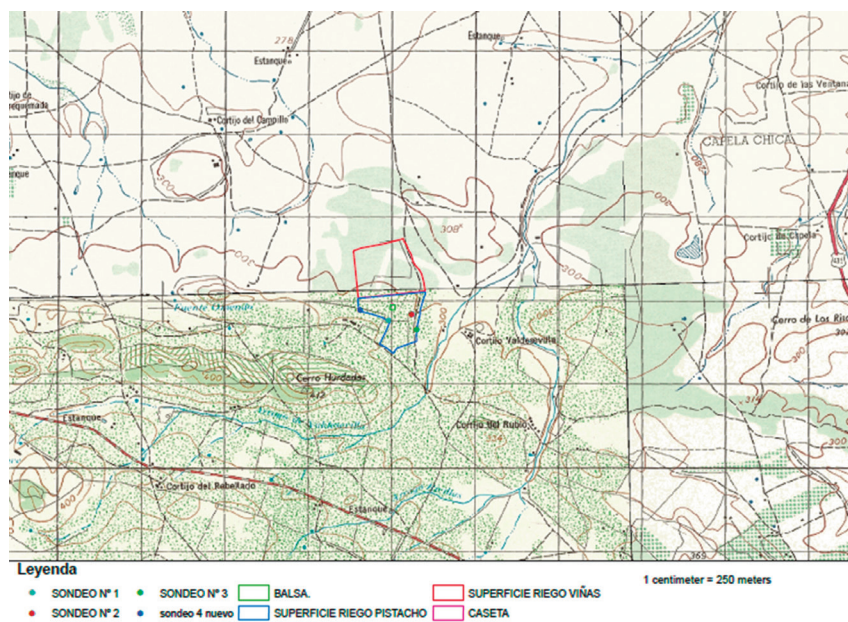
Las características (profundidad, diámetro y potencias de las electrobombas sumergibles instaladas) y ubicación los cuatro pozos son las siguientes:

pozos	Coordenadas pozo 1 (UTM Huso 29)	X=683.963.56, Y=4.281.756.39
	Coordenadas pozo 2 (UTM Huso 29)	X=684.230.25, Y=4.281.816.27
	Coordenadas pozo 3 (UTM Huso 29)	X=683.730.43, Y=4.282.185.89
	Coordenadas pozo 4 (UTM Huso 29)	X=683.487,49, Y=4.281.683,542
	Profundidad de los pozos (m)	97
	Diámetro entubado de los pozos (mm)	180
	Caudal total (l/s)	Pozo 1: 18,5; pozo 2: 13; pozo 3: 17; pozo 4: 9
	Bombas de los pozos (cv)	Pozos 1 y 3: 30 CV, pozo 2: 20 CV, pozo 4: 12,5 CV

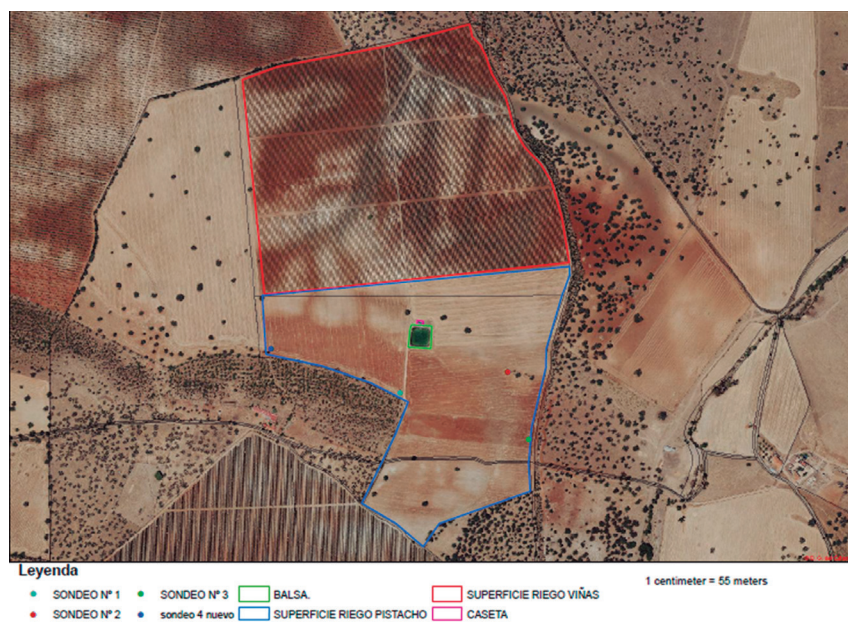
Las instalaciones de riego existentes son las siguientes:

- Desde cada uno de los pozos se impulsa el agua a la balsa de regulación ya construida, mediante tuberías de PVC de 200 mm de diámetro. Esta balsa tiene una superficie de 2.800 m² y un volumen máximo de 8.500 m³, la altura máxima del agua es de 3,5 m, resguardo de 1 m y cuenta con aliviadero. Desde la balsa, mediante una electrobomba sumergida sobre plataforma flotante de 20 CV, se impulsa el agua a través de una tubería de 200 mm de diámetro hasta el cabezal de riego, instalado en una caseta de 150 m², diáfana con cubierta a un agua de chapa sándwich. El cabezal de riego consta de caudalímetro, electroválvulas, un equipo de filtrado, con filtro de malla de 4" auto-limpiante, y un equipo de fertirrigación con bomba inyectora de 0,75 CV y depósito de 3.000 l para el fertilizante.
- La red de riego tiene las siguientes características: Desde el cabezal de riego parten las tuberías primarias de PVC de 200 mm de diámetro y 10 atm de presión. No hay tuberías

secundarias, siendo las tuberías terciarias de PEAD de 110 mm y 6 atm las que distribuyen el agua a los distintos sectores de riego. Estas tuberías están enterradas en zanjas de 30x40 cm. De las tuberías terciarias parten las tuberías portagoteros de PE de 16 mm de diámetro y 6 atm, dotadas de goteros autocompensantes con un caudal de 2,2 l/h.

– La energía necesaria para el funcionamiento del riego provendrá de un grupo electrógeno.

Las necesidades hídricas de los cultivos se calculan en un total de 147.305,31 m³/año, 82.798,22 m³ para el viñedo y 64.507,09 m³ para los pistachos, aunque el volumen solicitado al órgano de cuenca asciende a 147.396 m³/año (1.926,49 m³/ha), siendo la temporada de riegos entre junio y septiembre.

La plantación de viñedos ocupa 44,78 ha, todas ellas ubicadas en la parcela 15 del polígono 123 que tiene 50 ha. La plantación de los pistachos ocupará 31,73 ha, de las que 6 ha se plantarán en la parcela 11 (rec. 2) del polígono 122; 22,7 ha en la parcela 14 (rec. 33 y 35) del polígono 123 y 3,03 ha en la parcela 15 (rec. 33 y 35) del polígono 123, todas ellas en el término municipal de Badajoz, estando localizada la zona de actuación en el paraje "La Jurdana". La parcela está situada a unos 7,2 km al este del casco urbano de Valverde de Leganés y a unos 7,5 km al noroeste del casco urbano de Almendral. La zona de actuación es bastante llana, con pendientes medias en torno al 1%. Su entorno está antropizado, dedicado históricamente al cultivo de cereal, olivar y viñas de secano, aunque lindando con la zona de actuación y en sus cercanías, hay una importante presencia de encinares adehesados. Hay algunos pies dispersos en la zona destinada a pistachos.

2. Tramitación y consultas.

Con fecha 15 de enero de 2020 la Confederación Hidrográfica del Guadiana da traslado al anterior Servicio de Protección Ambiental de la Dirección General de Sostenibilidad de la documentación correspondiente a su expediente 4246/2014 (CAS 91/14), para que en el plazo de tres meses manifieste lo que considere oportuno en materias de su competencia.

Con fecha 22 de octubre de 2020 el promotor del proyecto da traslado de la documentación completa del expediente.

Dando cumplimiento a lo establecido en el artículo 75.1 de la Ley 16/2015, de 23 de abril, de protección ambiental de la Comunidad Autónoma de Extremadura, con fechas 22 de julio de 2020 y 10 de septiembre de 2021, la Dirección General de Sostenibilidad ha realizado consultas a las Administraciones Públicas afectadas y las personas interesadas que se relacionan en la tabla adjunta. Se han señalado con una "X" aquellas Administraciones Públicas y personas interesadas que han emitido respuesta.



Relación de organismos y entidades consultados	Respuestas recibidas
Servicio de Conservación de la Naturaleza y Áreas Protegidas de la Dirección General de Sostenibilidad	X
Servicio de Regadíos. Secretaría General de Población y Desarrollo Rural	-
Dirección General de Urbanismo y Ordenación del Territorio	X
Servicio de Infraestructuras del Medio Rural. Secretaría General de Población y Desarrollo Rural	-
Servicio de Ordenación y Gestión Forestal. Dirección General de Política Forestal	X
Servicio de Prevención y Extinción de Incendios Forestales. Dirección General de Política Forestal	X
Confederación Hidrográfica del Guadiana	X
Dirección General de Bibliotecas, Archivos y Patrimonio Cultural	X
Ayuntamiento de Badajoz	-
Sociedad Española de Ornitología (SEO Birdlife)	-
Asociación para la Defensa de la Naturaleza y de los Recursos de Extremadura (ADENEX)	-
Ecologistas en Acción	-
Ecologistas de Extremadura	-
Fundación Naturaleza y Hombre	-
Agente del Medio Natural UTV-7	X

A continuación, se resume el contenido principal de los informes recibidos:

- El Servicio de Prevención y Extinción de Incendios Forestales de la Dirección General de Política Forestal informa que las parcelas en la que se desarrolla la actividad no se encuentran afectadas por incendio forestal según el Registro de Áreas Incendiadas de este Servicio. No existiendo ninguna coordenada de incendio en la base de datos de la Estadística General de Incendios Forestales que esté incluida en las parcelas solicitadas. La zona objeto del proyecto no se encuentra dentro de las Zonas de Alto Riesgo definidas para la Comunidad Autónoma de Extremadura en materia de incendios forestales. Señalan una serie de medidas que se incorporan al presente informe.

- El Servicio de Ordenación y Gestión Forestal de la Dirección General de Política Forestal señala que la zona solicitada se ubica en un entorno de terrenos agrícolas con cultivo permanente, terrenos de labor con distinta presencia de árboles forestales y dehesas con mayor presencia de cobertura arbórea. Por las ortofotos históricas se observa que en la década de 1950 la zona de actuación presentaba una dehesa con buena cobertura, disminuyendo ya claramente a partir de la década de 1980, hasta la actualidad en la que se ubican 27 encinas adultas (diámetro normal > 15 cm) en correcto estado fitosanitario, 15 de ellas en la linde sur (señaladas en la Figura 3 como rodal) y 2 de ellas en la zona donde está implantado el viñedo. El diámetro medio de los pies del rodal es de 20 cm, mientras que del resto de encinas es de 45 cm.



Figura 3. Ubicación encinas en la zona de actuación.

A partir de lo expuesto, en la superficie de nueva plantación de cultivo leñoso, se considera que la afección forestal de la actividad es asumible, si bien deben respetarse las encinas existentes con diámetro normal superior a 15 cm, ya que se trata de ejemplares adultos con un estado fitosanitario y estructural aceptables y aunque su presencia pueda suponer molestias y pérdidas desde un punto de vista meramente productivo, se considera que son asumibles por los beneficios ambientales que aportan y que su presencia es compatible con el cultivo. Respecto al riego de los viñedos, instalado antes de la publicación del Decreto que regula los cambios de cultivo en Extremadura (DOE de 21/05/2018) y que coexiste con árboles forestales, consideran que las encinas existentes también deben ser respetadas de forma que se asegure la mejor producción agrícola con la conservación de estos pies, siendo las pérdidas de producción provocada compensadas por los efectos ambientales de su mantenimiento.

El Servicio considera viable la actividad e informa favorablemente siempre que se cumplan una serie de medidas que se adicionan al presente informe.

- La Dirección General de Bibliotecas, Archivos y Patrimonio Cultural señala que la documentación aportada no contiene ninguna valoración sobre el patrimonio cultural que pudiera verse afectado por la implantación, no identificando posibles impactos, máxime cuando entre las actuaciones contempladas está un movimiento de tierras como el subsolado del terreno, por lo que a efectos de poder valorar, prevenir y corregir los impactos sobre dicho patrimonio, esta Dirección General recomienda una medida que se adiciona al presente informe.
- El Servicio de Ordenación del Territorio de la Dirección General de Urbanismo y Ordenación del Territorio informa que, a efectos de ordenación del territorio de la Comunidad Autónoma de Extremadura, no se detecta afección sobre instrumento de ordenación territorial aprobado (Ley 15/2001, de 14 de diciembre, del Suelo y Ordenación Territorial de Extremadura, con modificaciones posteriores, y Ley 11/2018, de 21 de diciembre, de ordenación territorial y urbanística sostenible de Extremadura, con modificación posterior) en el ámbito territorial de la consulta, ni alguna otra consideración que se pueda aportar referidas a aspectos ambientales.
- El Agente del Medio Natural de la UTV-7 informa sobre la ejecución del proyecto y señalan las posibles afecciones del proyecto.
- La Confederación Hidrográfica del Guadiana emite informe respecto a la afección al régimen y aprovechamiento de las aguas continentales o a los usos permitidos en terrenos de dominio público hidráulico (DPH) y en sus zonas de servidumbre y policía, a la existencia o inexistencia de recursos suficientes para satisfacer nuevas demandas hídricas, así como a la seguridad de presas/balsas, en el que hacen las siguientes indicaciones en el ámbito de sus competencias:
 - Cauces, zona de servidumbre, zona de policía: Por el interior de la zona de riego discurre el cauce del arroyo de la Doval, que constituye el DPH del Estado, definido en el artículo 2 del Real Decreto Legislativo 1/2001, de 20 de julio, por el que se aprueba el texto refundido de la Ley de Aguas (TRLA). Asimismo, dos captaciones de aguas subterráneas, así como parte de la superficie de riego se ubicaría en zona de policía de dicho cauce. Algunas tuberías que conforman la red de riego cruzarían el cauce arriba indicado. En la Figura 4 se señala la red hidrográfica y la zona de policía que afecta a la actividad.

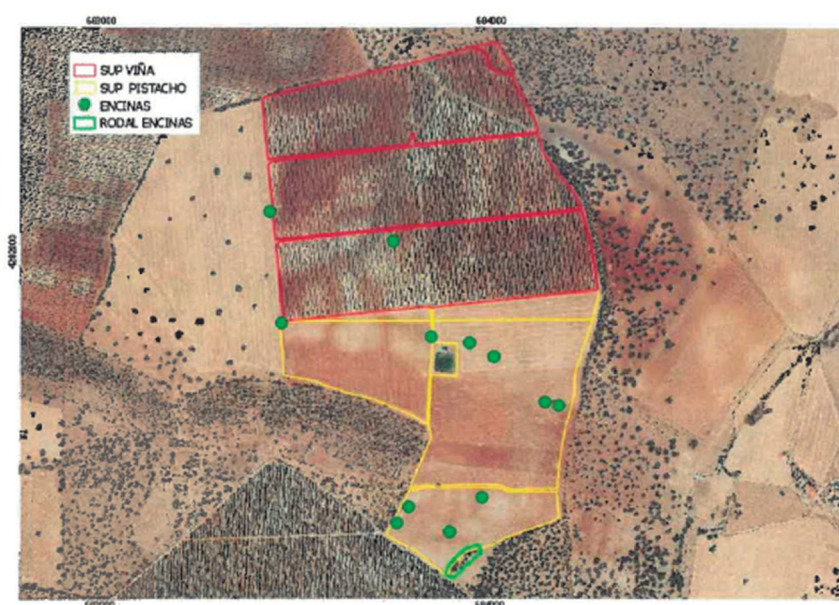

Figura 4. Red hidrográfica y zona de policía en la zona de actuación.

Cualquier actuación que se realice en el DPH requiere autorización administrativa previa, que, en este caso, se tramitará conjuntamente con la oportuna concesión de aguas públicas. En ningún caso se autorizará dentro del DPH la construcción, montaje o ubicación de instalaciones destinadas a albergar personas, aunque sea con carácter provisional o temporal, de acuerdo con lo establecido en el artículo 51.3 del Reglamento del DPH.

De acuerdo con los artículos 6 y 7 del Reglamento del DPH, los terrenos (márgenes) que lindan con los cauces, están sujetos en toda su extensión longitudinal a:

- Una zona de servidumbre de 5 metros de anchura para uso público, con los siguientes fines: protección del ecosistema fluvial y del DPH; paso público peatonal, vigilancia, conservación y salvamento; y varado y amarre de embarcaciones en caso de necesidad.
- Una zona de policía de 100 metros de anchura en la que se condiciona el uso del suelo y las actividades que se desarrollen. De acuerdo con el artículo 9 del mismo Reglamento, cualquier obra o trabajo en la zona de policía de cauces (que incluye

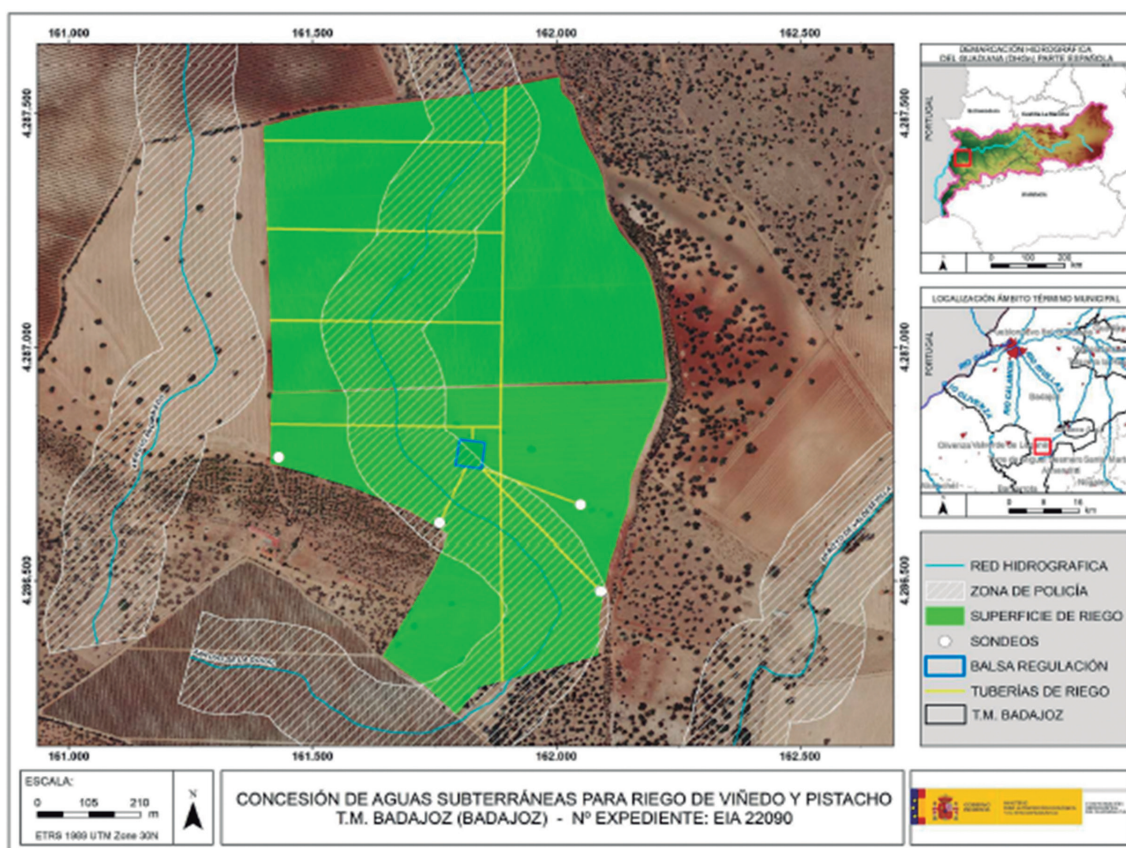

también la zona de servidumbre para uso público) precisará autorización administrativa previa del organismo de cuenca. Dicha autorización será independiente de cualquier otra que haya de ser otorgada por los distintos órganos de las Administraciones Públicas.

En cuanto a los cruces subterráneos de cualquier tipo de conducción con un cauce que constituya el DPH del Estado, así como respecto a todas las actuaciones asociadas al establecimiento y funcionamiento de nuevas infraestructuras lineales, señalan una serie de medidas que se adicionan al presente informe.

- Consumo de agua: Según los datos obrantes en ese organismo, el promotor solicitó, con fecha 26/09/2014, una concesión de aguas subterráneas, la cual se tramita con n.º de expediente 4246/2014, para riego de 76,51 ha de cultivo leñoso (viñedo y pistacho), en la parcela 11 del polígono 122 y en las parcelas 14 y 15 del polígono 123 del término municipal de Badajoz, a partir de 4 captaciones ubicadas en la parcela 14 del polígono 123, con un volumen en tramitación de 147.396 m³/año. Las captaciones se encuentran dentro de la MASb "Zafra-Olivenza". Se indica una medida que se adiciona al presente informe.

En cualquier caso se estaría a lo dispuesto en la correspondiente resolución sobre la tramitación de la concesión de aguas subterráneas.

- Vertidos al DPH; la actuación no conlleva vertidos al DPH del Estado, salvo los correspondientes retornos de riego.
- La Oficina de Planificación Hidrológica (OPH) de ese organismo de cuenca informó con fecha 29/03/2019 informó que:
 - La captación del recurso se sitúa en la masa de agua subterránea Zafra-Olivenza, definida en el apéndice 3 de las disposiciones normativas del vigente plan hidrológico de la parte española de la Demarcación Hidrográfica del Guadiana (Real Decreto 1/2016 de 8 de enero), y dentro del sistema de Explotación Central, definido en el apéndice 1 de las disposiciones normativas del plan.
 - De acuerdo con el artículo 16 de las disposiciones normativas del plan, se comprueba que el aprovechamiento no se encuentra incluido dentro de las Zonas Protegidas que recoge el anejo 8 de la Memoria del Plan Hidrológico.
 - De acuerdo con el artículo 8 de las disposiciones normativas del plan, que define el orden de preferencia entre los diferentes usos del agua para cada uno de los diferentes Sistemas de Explotación, se comprueba que es posible garantizar los usos



preferentes. Dentro de un mismo tipo de uso o de una misma clase, en caso de incompatibilidad, se entenderá que tienen una mayor utilidad pública, y por tanto tendrán prioridad los aprovechamientos atendiendo a los criterios establecidos en el artículo 8.2 de las disposiciones normativas del plan.

- De acuerdo con el artículo 25.1 de las disposiciones normativas del plan, como norma general y para todo el ámbito territorial de este plan hidrológico, y con el fin de asegurar el cumplimiento de los caudales ecológicos y que se alcance el buen estado de las masas de agua, sólo se otorgarán nuevas concesiones de agua, tanto superficial como subterráneas, que se correspondan con las asignaciones para aprovechamientos actuales y futuros definidos en el artículo 11 de las disposiciones normativas del plan. En este sentido, la concesión del recurso desde la masa de aguas subterráneas Zafra-Olivenza, se realizará de acuerdo con la asignación establecida en el apéndice 5 de las disposiciones normativas del plan para el horizonte 2021, y con cargo a la reserva de recursos, según lo indicado en el artículo 11.4 de las disposiciones normativas del plan.
- De acuerdo con el artículo 32.3 de las disposiciones normativas del plan, todos los retornos de riego deberán cumplir, antes de su incorporación a acuíferos o cauces, las normas de calidad ambiental y normativa asociada al medio receptor.
- Se estima que la detracción de recursos solicitada no conllevará, respetando las condiciones anteriores, el deterioro de la masa de agua indicada y permitiría alcanzar el objetivo de buen estado en el horizonte 2016-2021 según el vigente Plan Hidrológico de cuenca, todo ello conforme a lo definido en el artículo 40 de la Ley de Aguas (texto refundido aprobado por RDL 1/2001, de 20 de julio) y el artículo 4.1 de la Directiva Marco de Aguas (Directiva 2000/60/CE, de 23 de octubre de 2000), y acorde con la sentencia aclaratoria del Tribunal de Justicia de la Unión Europea-Gran Sala, de 1 de julio de 2015 (procedimiento Bund für Umwelt und Naturschutz Deutschland eV).

Por tanto, la OPH, informa que la solicitud es compatible con el Plan Hidrológico de cuenca, con las limitaciones señaladas en los apartados anteriores.

En consecuencia, se informa que existirían recursos hídricos suficientes para el otorgamiento de la concesión solicitada, estando en cualquier caso, como ya se ha expuesto, a lo dispuesto en la correspondiente resolución sobre la tramitación de la solicitud de concesión 4246/2014.

- Seguridad de presas/balsas: El órgano de cuenca señala que a la vista de la documentación aportada y de acuerdo con el artículo 357.a) del Reglamento del DPH, y a

los exclusivos efectos de seguridad, se considera que la balsa de regulación tiene la consideración de pequeña presa, estableciendo una medida que se adiciona al presente informe.

– El Servicio de Conservación de la Naturaleza y Áreas Protegidas de la Dirección General de Sostenibilidad informa que la actividad se localiza fuera de la Red Natura 2000 y de otras Áreas Protegidas. Los valores naturales reconocidos en la Ley 42/2007, de 13 de diciembre, del Patrimonio Natural y de la Biodiversidad son:

- Águila perdicera (*Hieraaetus fasciatus*). Catalogada "Sensible a la alteración de su hábitat" en el Catálogo Regional de Especies Amenazadas (Decreto 37/2001).
- Grulla común (*Grus grus*). Catalogada "De interés especial".

En su informe ha tenido en cuenta lo establecido en el Plan de Conservación del Hábitat del Águila perdicera (*Hieraaetus fasciatus*) (Orden de 25 de mayo de 2015, modificada por la Orden de 13 de abril de 2016) y el Plan de Manejo de la Grulla común (*Grus grus*) (Orden de 22 de enero de 2009). Concluyendo que no es susceptible de afectar de forma apreciable a los lugares incluidos en la Red Natura 2000, ni se prevén afectaciones significativas sobre especies o hábitats protegidos, siempre que se cumplan las medidas que se adicionan al presente informe.

3. Análisis del expediente.

Una vez analizada la documentación que obra en el expediente, y considerando las respuestas recibidas a las consultas practicadas, se realiza el siguiente análisis para determinar la necesidad de sometimiento del proyecto al procedimiento de evaluación de impacto ambiental ordinaria previsto en la subsección 1.^a de la sección 2.^a del capítulo VII del título I, según los criterios del anexo X, de la Ley 16/2015, de 23 de abril, de protección ambiental de la Comunidad Autónoma de Extremadura.

3.1. Características del proyecto.

El proyecto consiste en la puesta en riego de 76,51 ha, de las que 44,78 ha en la parcela 15 del polígono 123 del término municipal de Badajoz corresponden a un viñedo, y 31,73 ha en la puesta en regadío de un terreno dedicado al cereal de invierno para plantación de pistachos, en parte de la misma parcela 15 y la 14 del polígono 123 y parte de la parcela 11 del polígono 122 del citado término municipal. El sistema de riego diseñado se trata de un sistema de riego por goteo, abastecido mediante 4 captaciones de aguas subterráneas, que impulsan el agua a una balsa de regulación, desde la que se distribuye a toda la superficie de riego. Algunas de las tuberías han de pasar por el DPH de un cauce que atraviesa la zona de actuación.

En la fase de explotación del proyecto se prevé consumir un total de 147.396 m³/anuales de agua para riego, estableciendo la época de riego entre junio y septiembre. El agua proviene de cuatro pozos de sondeo existentes en la parcela 14 del polígono 123.

En cuanto a la generación de residuos, durante la fase de ejecución de las obras se generaron los residuos esperables en cualquier obra de este tipo (restos constructivos de las obras de la caseta, residuos de la apertura de zanjas, restos de mangueras, embalajes, aceites de maquinaria, etc.). En la fase de funcionamiento, se generarán restos vegetales procedentes de las podas de los cultivos, residuos consistentes en los envases de productos agroquímicos (principalmente fertilizantes y fitosanitarios) y residuos plásticos procedentes del mantenimiento de la red de riego (tuberías, gomas, etc.).

Aunque la actuación proyectada en principio no genere vertidos, es de esperar algún tipo de retornos de riego, los cuales podrían generar procesos de contaminación difusa en los medios edáfico e hídrico, principalmente.

De igual manera, la presencia de maquinaria tanto en la fase de ejecución como de funcionamiento del proyecto de referencia será una posible fuente de generación de residuos y sustancias potencialmente contaminantes, así como de molestias por ruidos, también provenientes de los sistemas de bombeo.

3.2. Ubicación del proyecto.

3.2.1. Descripción del lugar.

La parcela está situada a unos 7,2 km al este del casco urbano de Valverde de Leganés y a unos 7,5 km al noroeste del casco urbano de Almendral. La zona de actuación es bastante llana, con pendientes medias en torno al 1%. Su entorno está antropizado, dedicado históricamente al cultivo de cereal, olivar y viñas de secano, aunque lindando con la zona de actuación y en sus cercanías, hay una importante presencia de encinares adehesados. Hay algunos pies dispersos, sobre todo en la zona destinada a pistachos.

Por la información aportada por el promotor y el informe del Agente del Medio Natural de la zona, se constata que el proyecto ya ha sido ejecutado hace varios años.

La red hidrográfica, englobada en la cuenca del río Guadiana, aunque no es muy abundante en sus cercanías, sí que presenta un arroyo que atraviesa la zona de actuación de norte a sur y otro arroyo relativamente próximo, de caudal estacional.

Respecto a los espacios naturales protegidos, el lugar de la Red Natura 2000 más cercano a la zona de actuación es la Zona de Especial Protección para las Aves (ZEPA) "Llanos y

Complejo Lagunar de la Albuera” a unos 1,8 km al norte. Los valores naturales en la zona de actuación ya se han indicado en el informe del Servicio de Conservación de la Naturaleza y Áreas Protegidas.

La vegetación natural en la zona de actuación correspondiente al viñedo es prácticamente inexistente, a excepción de dos encinas aisladas. En la parte dedicada a los pistachos destaca la presencia de 25 encinas, algunas de las cuales forman un rodal en la parte sur de la zona de actuación (Figura 3), así como pastos y retamas principalmente. Hay una serie de hábitats naturales de interés comunitario que están presentes en las cercanías de la zona de actuación e incluso dentro de la misma, cuyos códigos son: 6310 (encinar), 5330 (retamares), 6420 (juncal churrero) y 92D0 (adelfares).

No se tiene constancia de la presencia de elementos de interés arqueológico o etnográfico en la zona de actuación.

3.2.2. Alternativas de ubicación.

El documento ambiental plantea diversas alternativas, incluida la cero o de no actuación. La alternativa 1 plantea implantar otros cultivos arbolados de secano, pero éstos tendrían un menor crecimiento y por tanto una menor rentabilidad. La alternativa 2 es la puesta en riego por goteo del viñedo y la zona dedicada a pistachos de la manera que se ha descrito anteriormente, que supondría una mayor eficiencia en el uso del agua y mayor rentabilidad económica.

Por tanto, finalmente la alternativa 2 es la seleccionada para la instalación de la puesta en riego de la zona de actuación, es la más viable a nivel técnico, a nivel ambiental, a nivel de usos de suelo y de propiedad, con mayor eficiencia en el uso del recurso agua y sin generar impactos ambientales de relevancia.

3.3. Características del potencial impacto.

— Red Natura 2000 y Áreas Protegidas.

La zona de actuación se localiza fuera de la Red Natura 2000 y de otras Áreas Protegidas, no previéndose afecciones sobre dichos lugares ni sobre sus valores ambientales y naturales, así como tampoco se prevén afecciones significativas sobre especies o hábitats protegidos.

— Sistema hidrológico y calidad de las aguas.

Dado que la zona de actuación está atravesada por un arroyo, el cual debe ser atravesado por la red de riego, hay que tener en cuenta que los ríos y arroyos funcionan

como corredores ecológicos y de biodiversidad, por lo que siempre se debe respetar su continuidad, tanto lateral como longitudinal, de acuerdo con el artículo 126 bis del Reglamento del DPH. Estos cruces subterráneos deben garantizar, tanto el trazado en planta de los cauces que constituyen el DPH del Estado, como su régimen de caudales. Respecto a la balsa de regulación existente se plantean medidas en cuanto a los elementos de seguridad.

En cuanto al consumo de agua, estimado en 147.396 m³/año, procedente de cuatro pozos de sondeo, la Confederación Hidrográfica del Guadiana indica que la solicitud de concesión de aguas subterráneas se considera compatible con el Plan Hidrológico de cuenca, con las limitaciones incluidas en el presente informe, existiendo recursos hídricos suficientes, estando, en cualquier caso, a lo dispuesto en la correspondiente resolución sobre la tramitación de la solicitud de concesión de aguas subterráneas para riego solicitada por el promotor.

Dada la distancia existente entre los dos pozos que están en zona de policía de aguas (pozo 1 a unos 50 m del cauce y el pozo 3 a casi 100 m) y que el cauce del arroyo de la Doval, de carácter estacional, carece de vegetación riparia, por lo que no se espera afección a los factores ambientales (vegetación, hábitats naturales, fauna, etc.) directa o indirectamente dependientes del normal comportamiento hidráulico del cauce.

Al tratarse de una transformación a regadío, aumenta la probabilidad de que elementos contaminantes lleguen a alguna masa de agua (superficial y/o subterránea), en este caso la zona está en la MASb Zafra-Olivenza. Entre ellos, se encuentran los insecticidas, plaguicidas y el aporte de nutrientes mediante fertilizaciones. Todos ellos cuando no los asumen la vegetación o la tierra son arrastrados por las aguas pluviales y de regadío a la red de drenaje natural. Según el informe emitido por la Confederación Hidrográfica del Guadiana, la actuación no conlleva vertidos al DPH del Estado, salvo los correspondientes retornos de riego. No obstante, con la adopción de las medidas preventivas oportunas y la autorización de la Confederación Hidrográfica del Guadiana, se asegurará una mínima afección, evitando perjudicar a la calidad de las aguas.

— Suelo.

Los principales impactos ambientales generados sobre el suelo en la fase de ejecución del proyecto serán como consecuencia de los movimientos de tierra y obras necesarias para llevar a cabo la construcción de las infraestructuras de la red de riego proyectada y sus elementos auxiliares, en parte ya ejecutado. Por otro lado, el propio tránsito de maquinaria producirá un efecto de compactación de los horizontes superficiales del suelo. Es de esperar que estos impactos no sean de una magnitud elevada, principalmente

debido a la mínima pendiente que presenta la zona de actuación. Asimismo, mediante la correcta aplicación de medidas preventivas y/o correctoras para mitigar estos impactos se reducirá su magnitud de manera aceptable para el medio edáfico. En cuanto a la fase de explotación, tanto el aporte de nutrientes mediante la aportación de fertilizantes y fitosanitarios al cultivo, así como la presencia de una plantación agrícola de carácter permanente, provocarán cambios en las características físico-químicas de los suelos a largo plazo. Siguiendo las recomendaciones de los manuales de buenas prácticas agrarias así como las normas de la condicionalidad establecidas por la Política Agraria Comunitaria, se estima que estas alteraciones podrían ser compatibles.

— Fauna.

La finca está en el área de distribución del águila perdicera según su plan de conservación del hábitat y dentro del Sector Zona Centro del plan de manejo de la grulla común. Sin embargo, la puesta en riego de los cultivos leñosos contemplados en la actividad no supone modificación del medio para estas especies. Por lo que no se prevén impactos significativos sobre la fauna de la zona, que aún quedarán más minimizados mediante la aplicación de las medidas previstas en el presente informe.

— Vegetación.

Al tratarse de terrenos agrícolas ya consolidados, no existe una significativa afección directa o indirecta sobre la vegetación natural, salvo en lo referente a las encinas existentes en la zona de actuación. No obstante, se propondrán medidas para preservar dichos pies, así como para fomentar la aparición de cierta vegetación natural de carácter espontáneo en las lindes de la zona de actuación.

— Paisaje.

El paisaje sufrirá una transformación de carácter permanente durante la vida útil del cultivo que se pretende implantar. Como se ha comentado con anterioridad, no se considera una afección significativa, debido a la importante extensión de zonas cultivadas existente en los alrededores. Asimismo, se introducirá una cierta diversificación en un paisaje tradicionalmente agrícola.

— Calidad del aire, ruido y contaminación lumínica.

La calidad del aire se verá afectada por la emisión de partículas derivadas de los trabajos de preparación del terreno (movimientos de tierras, construcción de caseta y zanjas, transporte y carga de materiales, etc.), por gases derivados de la combustión y compuestos orgánicos volátiles derivados del uso de vehículos de obra y maquinaria, así como aumento de los niveles sonoros. Una vez concluidas las obras esta afección

desaparece. No obstante se incorporan en este informe una serie de medidas para mitigar estos efectos en la fase de construcción.

Durante la fase de funcionamiento, los elementos que pueden originar ruidos y emisiones de partículas serán los procedentes de la maquinaria que realice las labores culturales de los cultivos y el funcionamiento de los equipos de bombeo, teniendo estos una baja incidencia sobre el entorno aplicando las correspondientes medidas preventivas y/o correctoras.

— Patrimonio arqueológico y -

Aunque no hay conocimiento de la existencia de patrimonio cultural en la zona de actuación, se indicará la medida recomendada por la Dirección General de Bibliotecas, Archivos y Patrimonio Cultural; y a efectos de la protección del patrimonio de interés arqueológico y/o etnográfico no detectado en superficie, que pudiera aparecer durante la ejecución y el funcionamiento de la actividad, y evitar posibles incidencias sobre el mismo, se impondrá una medida de obligado cumplimiento en el presente informe.

— Consumo de recursos y cambio climático.

La fase de construcción supondrá un efecto directo, puntual y negativo sobre el cambio climático, al generarse emisiones durante las diferentes acciones que la conforman. Tales impactos se producirán a corto plazo y si bien permanecerán de forma temporal, serán recuperables y reversibles.

Durante la fase de funcionamiento y debido a la implantación del cultivo agrícola, se generará un impacto positivo y permanente frente al cambio climático, al aumentar la vegetación fijadora de gases de efecto invernadero.

En cuanto al consumo de recursos, el principal recurso natural consumido como consecuencia de la transformación a regadío pretendida es el agua, alcanzando un consumo total previsto de 147.396 m³/año. Tal y como se indica en el informe emitido por la Confederación Hidrográfica del Guadiana, se considera compatible con el Plan Hidrológico de cuenca, siempre que se acredite la existencia de recursos suficientes, estando en cualquier caso, como ya se ha expuesto, a lo dispuesto en la correspondiente resolución sobre la tramitación de la solicitud de concesión de aguas subterráneas.

— Medio socioeconómico.

El impacto para este medio es positivo por la generación de empleo y de la actividad económica. Esto contribuirá a fijar población en el entorno de la explotación, que en Extremadura tiene una importancia vital.

— Sinergias.

Al tratarse de un proyecto de carácter individual o muy localizado, dentro de una amplia zona dedicada a los cultivos agrícolas, no se esperan efectos sinérgicos y/o acumulativos como consecuencia de la ejecución y puesta en marcha del proyecto.

En conclusión, se trata de una actividad que no tiene efectos significativos sobre el medio ambiente, siempre que se apliquen las medidas recogidas en el apartado 4. "Condiciones y medidas para prevenir y corregir los efectos adversos sobre el medio ambiente". Igualmente, el proyecto no afecta a espacios de la Red Natura 2000. Por ello, del análisis técnico se concluye que no es preciso someter el proyecto a evaluación de impacto ambiental ordinaria.

4. Condiciones y medidas para prevenir y corregir los efectos sobre el medio ambiente.

4.1. Condiciones de carácter general.

1. Deberán cumplirse todas las medidas protectoras y correctoras descritas en el documento ambiental, en tanto no entren en contradicción con el condicionado del presente informe.
2. Antes de comenzar los trabajos se contactará con los Agentes del Medio Natural de la zona UTV-7 a efectos de asesoramiento para una correcta realización de los mismos.
3. Se informará a todo el personal implicado en la ejecución de este proyecto del contenido del presente informe de impacto ambiental, de manera que se ponga en su conocimiento las medidas que deben adoptarse a la hora de realizar los trabajos. Asimismo, se dispondrá de una copia del presente informe en el lugar donde se desarrollen los trabajos.
4. Cualquier modificación del proyecto original deberá ser comunicada al órgano ambiental. Dichas modificaciones no podrán llevarse a cabo hasta que éste no se pronuncie sobre el carácter de la modificación, al objeto de determinar si procede o no someter nuevamente el proyecto al trámite ambiental oportuno.
5. No se realizará ningún tipo de obra auxiliar sin contar con su correspondiente informe, según la legislación vigente.
6. Deberá tenerse en cuenta la normativa en materia de incendios forestales, Decreto 260/2014, de 2 de diciembre, por el que se regula la prevención de los incendios forestales en la Comunidad Autónoma de Extremadura y modificaciones posteriores, así como el Decreto 52/2010, de 5 de marzo, por el que se aprueba el Plan de lucha contra incendios forestales de la Comunidad Autónoma de Extremadura (Plan INFOEX), y modificaciones posteriores.



7. Cualquier actuación que se realice en el DPH requiere autorización administrativa previa. De acuerdo con el artículo 126 del Reglamento del DPH, la tramitación de expedientes de autorización de obras dentro, o sobre, el DPH se realizará según el procedimiento normal regulado en los artículos 53 y 54, con las salvedades y precisiones que en aquel se indican.
8. Se vigilará por parte del promotor que con la extracción de aguas subterráneas no se afecta a los factores ambientales (vegetación, hábitats naturales, fauna, etc.) que directa o indirectamente dependen del normal comportamiento hidráulico del cauce del arroyo de la Doval. También se estará a lo dispuesto en el trámite del aprovechamiento de aguas subterráneas, en el que podrá exigirse al peticionario por parte del órgano de cuenca la adopción de normas constructivas en la ejecución de las captaciones, o la presentación de un Estudio Hidrogeológico, suscrito por un técnico competente, de forma que se acredite la no afección a las aguas superficiales del arroyo de la Doval.
9. Se deberá contar de manera previa a la fase de funcionamiento del proyecto con la correspondiente concesión administrativa de aprovechamiento de aguas públicas para riego de la Confederación Hidrográfica del Guadiana.
10. Se consideran vertidos los que se realicen directa o indirectamente tanto en las aguas continentales como en el resto de dominio público hidráulico, cualquiera que sea el procedimiento o técnica utilizada. Queda prohibido, con carácter general, el vertido directo o indirecto de aguas y productos residuales susceptibles de contaminar las aguas continentales o cualquier otro elemento del dominio público hidráulico, salvo que cuente con la previa autorización administrativa de la Confederación Hidrográfica del Guadiana.
11. Cualquier modificación de la concesión de aguas finalmente resuelta por el órgano de cuenca deberá ser comunicada al órgano ambiental, al objeto de determinar si procede o no someter nuevamente el proyecto al trámite ambiental oportuno.
12. Deberá aplicarse toda la normativa relativa a ruidos tanto en fase de construcción como de explotación. Se cumplirá la normativa al respecto, entre las cuales se encuentran el Decreto 19/1997, de 4 de febrero, de Reglamentación de Ruidos y Vibraciones de Extremadura y la Ley 37/2003, de 17 de noviembre, del Ruido.
13. Se deberá proceder a la retirada de cualquier residuo no biodegradable generado por los restos procedentes de la instalación del riego, la maquinaria u operarios, los cuales serán gestionados según las disposiciones establecidas en la Ley 7/2022, de 8 de abril, de residuos y suelos contaminados para un economía circular. Deberán habilitarse las



correspondientes áreas de almacenamiento de los residuos en función de su tipología, clasificación y compatibilidad.

14. Si durante el desarrollo de los trabajos o la actividad se detectara la presencia de alguna especie de fauna o flora silvestre incluida en el Catálogo de Especies Amenazadas de Extremadura (Decreto 37/2001, de 6 de marzo, por el que se regula el Catálogo Regional de Especies Amenazadas de Extremadura, y Decreto 78 /2018, de 5 de junio, por el que se modifica el Decreto 37/2001, de 6 de marzo, por el que se regula el Catálogo Regional de Especies Amenazadas de Extremadura), y/o en el Catálogo Español de Especies Amenazadas (Real Decreto 130/2011, de 4 de febrero, para el desarrollo del Listados de Especies Silvestres en Régimen de Protección Especial y del Catálogo Español de Especies Amenazadas), se notificará al personal técnico de la Dirección General de Sostenibilidad y al Coordinador de los Agentes del Medio Natural de la UTV-7, que darán las indicaciones oportunas.
15. Respecto a los incendios forestales se deberán cumplir las medidas de autoprotección en lugares vulnerables, en el caso de existir edificaciones, construcciones o instalaciones correspondientes a viviendas, infraestructuras menores, depósitos de combustible, equipamientos de radiocomunicaciones y otras construcciones o elementos singulares fijos con riesgo de provocar o verse afectados por incendios forestales.
16. Se realizará un trabajo arqueológico de prospección sobre las áreas donde se contemplan los movimientos de tierras. Dicha prospección será dirigida por técnicos especializados en toda la zona de afección, así como áreas de servidumbres, zonas de paso para maquinaria, zanjeos de tuberías, acopios y préstamos con el objeto de localizar, delimitar y caracterizar los yacimientos arqueológicos, paleontológicos o elementos etnográficos que pudieran existir. Estos resultados se remitirán a la Dirección General de Bibliotecas, Archivos y Patrimonio Cultural que determinará las actuaciones correspondientes.
17. Según el artículo 366 del Reglamento del DPH, el titular de la balsa/presa será responsable de su seguridad, estando sujeto a las correspondientes Normas Técnicas de Seguridad. A estos efectos, el titular deberá disponer de los medios humanos y materiales necesarios para garantizar el cumplimiento de sus obligaciones en materia de seguridad.

4.2. Medidas en la fase de construcción.

1. Se procederá a la señalización y balizado de los terrenos afectados por las obras, al objeto de evitar posibles afecciones a terrenos ajenos al área de ocupación del proyecto.



2. Se realizarán los mínimos movimientos de tierras posibles y se dispondrán las medidas necesarias para evitar procesos erosivos. En el caso de las excavaciones de las zanjas para instalar la red de riego, se reutilizará la tierra extraída para su posterior relleno y en el caso de existir sobrantes se esparcirán de manera regular en las inmediaciones.
3. Se realizará una inspección visual de las obras de construcción y excavación de manera diaria, para asegurarse de que ningún pequeño animal ha podido caer dentro de ellas. A este respecto, se pueden instalar tabloncillos provisionales a modo de rampa de escape que se irán retirando según vayan avanzando las obras o contarán con algún otro sistema de escape adecuado.
4. En cuanto a las tierras y piedras de excavación, en cumplimiento del principio de jerarquía en la gestión de residuos, se deberá priorizar su reutilización en la propia obra, y si ello no fuera posible se deberán valorizar mediante su uso en restauración, acondicionamiento o relleno, evitando en todo caso su eliminación en vertedero. En este sentido, se deberá cumplir lo establecido en la Orden APM/1007/2017, de 10 de octubre, sobre normas generales de valorización de materiales naturales excavados para su utilización en operaciones de relleno y obras distintas a aquéllas en las que se generaron, así como contar con las autorizaciones e informes ambientales correspondientes en caso de ser necesario.
5. Si como consecuencia de los movimientos de tierra necesarios para la implantación del cultivo de pistachos y la instalación del sistema de riego se produjeran acúmulos de materiales terrosos o piedras, se deberán extender de manera uniforme por el terreno de la explotación, sin formar montones o acúmulos que modifiquen la fisiografía natural del terreno.
6. No se podrá realizar ningún movimiento de tierra que modifique la orografía natural del terreno. No se realizarán explanaciones, desmontes, bancales, etc.
7. No se podrá plantar ningún cultivo en los 5 m de servidumbre del DPH constituido por el arroyo de la Doval, que atraviesa la zona de actuación, debiendo arrancar las pantas de vid o pistacho que pudieran haberse plantado y restituir el terreno a su estado inicial.
8. Los cruces subterráneos de las conducciones del agua de riego con el cauce que constituye el DPH del Estado, contempladas en el proyecto, se realizarán enterrados, quedando al menos un resguardo de 1 m entre la cara superior de la obra de cruce con el lecho del río. En cualquier caso, para todas aquellas actuaciones que afecten al DPH, deberán desarrollarse mecanismos específicos que garanticen el mantenimiento de caudales, minimizando sus variaciones durante la ejecución de las obras, y sin que se produzca



modificación entre el régimen de caudales anterior y posterior a la ejecución de las mismas. Estas obras deberán contar con la correspondiente autorización del órgano de cuenca.

9. Para reducir la compactación del suelo, la maquinaria no circulará fuera de los caminos cuando el terreno circunstancialmente se encuentre cargado con exceso de agua.
10. Uno de los principales impactos ambientales suele provocarse en las zonas de acopios de material o de préstamos, así como por otras obras puntuales no reflejadas en el proyecto y zonas de tránsito de caminos y maquinaria. Todas las zonas de préstamos, acopios, parques de maquinaria y obras auxiliares deberán contar con las autorizaciones e informes ambientales correspondientes en caso de ser necesario.
11. No se realizarán nuevos accesos ni modificaciones de caminos u otras posibles instalaciones auxiliares existentes, líneas eléctricas, cerramientos, charcas, depósitos, etc. Si se decidiera realizar alguna de estas actuaciones, se deberá comunicar de manera previa al órgano ambiental para evaluar su idoneidad.
12. Se restituirá la totalidad de los terrenos afectados por las obras, así como sus zonas e infraestructuras anexas, debiendo adoptar medidas de integración al respecto, así como evitando la aparición de fenómenos erosivos o pérdidas de suelo. No deberán quedar, bajo ningún concepto, acúmulos de materiales, como plásticos, hormigón, tierras, etc., debiendo proceder a depositarlos según la legislación correspondiente. La totalidad de las infraestructuras e instalaciones quedarán integradas en el entorno.
13. Se respetará el arbolado existente con diámetro normal superior a 15 cm dejando un radio de al menos 8 m (medidos desde el tronco) libre de cultivo para posibilitar su desarrollo y la no existencia de interferencias con los cultivos a implantar. Este radio se ampliará hasta el radio de copa si éste supera los 8 m.
14. En caso de que la red de riego tenga que pasar bajo la copa del arbolado a respetar, lo hará de forma superficial, sin afectar al sistema radicular de las encinas. De la misma manera, no se realizarán movimientos de suelo ni operaciones bajo copa (gradeos profundos, subsolados...) que pongan en riesgo la supervivencia de este arbolado.
15. Se controlará la emisión de gases contaminantes de los vehículos y maquinaria con su continua puesta a punto, así como la generación de ruidos.
16. Todas las maniobras de mantenimiento de la maquinaria se realizarán en instalaciones adecuadas para ello (cambios de aceite, lavados, etc.), evitando los posibles vertidos accidentales al medio. Los aceites usados y residuos peligrosos que pueda generar la

maquinaria de la obra se recogerán y almacenarán en recipientes adecuados para su evacuación y tratamiento por gestor autorizado.

17. Las cubiertas exteriores de las instalaciones, como las casetas de riego, deberán presentar materiales que atenúen su impacto visual, con colores mate y no brillante. Los acabados de las construcciones deberán ser de tonos que se integren lo mejor posible en el entorno, utilizando tonos tostados u ocres, en lugar de blanco, para los exteriores.
18. Se mantendrán, en caso de existir, los elementos estructurales del paisaje agrario de interés para la biodiversidad (linderos de piedra y de vegetación natural leñosa, muros de piedra, majanos, regatos, fuentes, pilones, charcas, etc).
19. No se contempla en el proyecto cerramiento perimetral de la nueva plantación. En todo caso, deberá ajustarse a lo establecido en el Decreto 226/2013, de 3 de diciembre, por el que se regulan las condiciones para la instalación, modificación y reposición de los cerramientos cinegéticos y no cinegéticos en la Comunidad Autónoma de Extremadura, solicitando en su caso la autorización correspondiente.
20. Caso de que se generen durante la ejecución del proyecto residuos de construcción y demolición (RCD), se deberán separar adecuadamente y entregar a una planta de reciclaje autorizada para su tratamiento, cumpliendo en todo caso lo establecido en el Real Decreto 105/2008, de 1 de febrero, por el que se regula la producción y gestión de los residuos de construcción y demolición, y en el Decreto 20/2011, de 25 de febrero, por el que se establece el régimen jurídico de la producción, posesión y gestión de los residuos de construcción y demolición en la Comunidad Autónoma de Extremadura.
21. Como medida preventiva de cara a la protección del patrimonio arqueológico no detectado, si durante la ejecución de las obras se hallasen restos u objetos con valor arqueológico, el promotor y/o la dirección facultativa de la misma paralizarán inmediatamente los trabajos, tomarán las medidas adecuadas para la protección de los restos y comunicarán su descubrimiento en el plazo de cuarenta y ocho horas a la Consejería de Cultura, Turismo y Deportes, según se establece en el artículo 54 de la Ley 2/1999, de Patrimonio Histórico y Cultural de Extremadura.

4.3. Medidas en la fase de explotación.

1. El agua con destino a riego de la superficie solicitada sólo deberá proceder de las captaciones indicadas en el documento ambiental aportado. En ningún caso se realizarán detracciones de agua de captaciones adicionales, sean superficiales o subterráneas, para el riego.



2. Se deberán cumplir las prescripciones establecidas en la correspondiente Resolución de la concesión administrativa de aprovechamiento de aguas públicas para riego de la Confederación Hidrográfica del Guadiana, asegurándose en cualquier caso que existen la cantidad de recursos hídricos suficientes y el cumplimiento de la planificación hidrológica vigente.
3. Según lo dispuesto en la Orden ARM/1312/2009, de 20 de mayo, por la que se regulan los sistemas para realizar el control efectivo de los volúmenes de agua utilizados por los aprovechamientos de agua del dominio público hidráulico (DPH), de los retornos al citado DPH y de los vertidos al mismo, para el control del volumen derivado de las captaciones de agua del DPH, el titular del mismo queda obligado a instalar y mantener a su costa un dispositivo de medición de los volúmenes o caudales de agua captados realmente (contador o aforador).
4. En todo momento se actuará conforme a las directrices contenidas en la Directiva Marco del Agua (Directiva 2000/60/CE del Parlamento europeo y del Consejo, de 23 de octubre de 2000, por la que se establece un marco comunitario de actuación en el ámbito de la política de aguas) y en concreto, sobre los objetivos ambientales establecidos en ésta y en la correspondiente planificación hidrológica del organismo de cuenca, debiendo asegurarse su debido cumplimiento. En todo caso, se estará a lo dispuesto en la correspondiente resolución sobre la tramitación de la solicitud de concesión de aguas subterráneas.
5. En todo momento deberá estar regulada la explotación del acuífero para que en ningún caso pueda agotarse o no quede caudal ecológico durante la explotación o una vez finalizada la extracción.
6. Deberán instalarse temporizadores de riego para garantizar la optimización y uso racional del agua, adaptándose a las necesidades del cultivo. Se llevará a cabo un uso eficiente y racional del recurso hídrico solicitado, en función de las necesidades reales del cultivo y las condiciones meteorológicas en cada campaña de riego.
7. Los retornos de riego deberán cumplir, antes de su incorporación a acuíferos o cauces, las normas de calidad ambiental y normativa asociada al medio receptor, de acuerdo con el artículo 32.3 de las disposiciones normativas del plan (Plan Hidrológico de cuenca).
8. En fase de explotación, si se generaran restos vegetales (podas, desbroces, restos vegetales, etc.) se recomienda su eliminación in situ mediante su triturado, facilitando su incorporación al suelo. En todo caso, no se recomienda la quema de restos y si ésta fuera imprescindible, se deberán tomar las medidas necesarias para evitar la aparición

y propagación de posibles incendios, adoptando las medidas establecidas en el Plan IN-FOEX, y en particular en las órdenes anuales por las que se declara la época de riesgo medio o alto de incendios.

9. Se recomienda que la energía necesaria para el funcionamiento de los equipos de bombeo proceda de fuentes alternativas (solar) o por enganche a la red eléctrica. En el caso de tener que utilizarse un grupo electrógeno de combustión, se adoptarán medidas encaminadas a reducir los ruidos procedentes del equipo de bombeo. El ruido exterior de los motores deberá ser acorde con lo establecido en el Decreto 19/1997, de 4 de febrero, de Reglamentación de Ruidos y Vibraciones, por lo que los grupos electrógenos deberán estar dentro de casetas/naves insonorizadas al efecto.
10. Se aconseja utilizar técnicas y prácticas culturales sostenibles, respetuosas con el medio ambiente, sobre todo en lo concerniente al control de malas hierbas, plagas y enfermedades, así como evitar la erosión y pérdida de suelo, evitando la siega química con herbicida, procurando el mantenimiento de la cubierta vegetal entre calles en el caso de los pistachos, para ser controlada mediante métodos mecánicos, para reducir el riesgo de erosión y pérdida de suelo, ventaja que permite que las especies herbáceas anuales que crecen entre los pistachos antes de que el suelo sea labrado, supongan un recurso para algunas especies fitófagas; y por otra parte la conservación de estos ecosistemas antrópicos precisa de la continuidad de la intervención humana sobre el territorio, siempre de manera sostenible.
11. No se realizarán desbroces en las lindes respetando íntegramente la vegetación existente en las mismas. Las lindes no podrán ser tratadas con herbicidas ni otros productos fitosanitarios. Tampoco se podrán realizar quemas en sus zonas de influencia.
12. Los tratamientos selvícolas (podas...) futuros de las encinas respetadas, se harán conforme a las normas técnicas indicadas en el Decreto 134/2019, sin cortes superiores a 18 cm de diámetro y manteniendo una correcta conformación y equilibrio de la copa.
13. En el caso de la zona plantada de viñas, si hubiera alguna cepa bajo copa de las encinas presentes no se deberá regar.
14. A la hora de realizar posibles labores culturales consistentes en la aplicación de fertilizantes, fungicidas y/o plaguicidas, herbicidas, etc., deberán seguirse las recomendaciones de los manuales y códigos de buenas prácticas agrarias. En este sentido, se deberá prestar especial atención en no realizar estas operaciones con previsión de fuertes lluvias, para evitar su lavado mediante los efectos de la escorrentía superficial o lixiviación. Asimismo, cualquier producto que se aplique al nuevo cultivo deberá estar debidamente identificado y autorizado su uso.

15. Se deberá cumplir con lo establecido en el Real Decreto 261/1996, de 16 de febrero, sobre protección de las aguas contra la contaminación producida por los nitratos procedentes de fuentes agrarias.
16. Referente al uso de productos fitosanitarios, se cumplirá lo establecido en el Real Decreto 1311/2012, de 14 de septiembre, por el que se establece el marco de actuación para conseguir un uso sostenible de los mismos, especialmente en lo relativo a la gestión de plagas, a la protección del medio acuático y el agua potable, a la reducción del riesgo en zonas específicas, y a la manipulación y almacenamiento de productos, sus restos y envases de los mismos.
17. Los envases vacíos de los productos fitosanitarios se consideran residuos peligrosos, debiendo ser retirados y tratados adecuadamente, por lo que una vez enjuagados adecuadamente aprovechando al máximo el producto se retirará en su cooperativa o centro de compra de los productos dentro de algún sistema de recogida de envases vacíos. En ningún caso serán quemados, enterrados, depositados en contenedores urbanos o abandonados por el campo.
18. Los residuos generados en la fase de explotación deberán ser gestionados según la normativa vigente. Se deberá tener un especial cuidado con los restos plásticos procedentes de la instalación de riego (mangueras, tuberías, envases, etc.) y los aceites empleados en la maquinaria agrícola, que deberán ser gestionados por empresas registradas conforme a la normativa vigente en materia de residuos, dejando constancia documental de la correcta gestión.

4.4. Programa de vigilancia y seguimiento ambiental.

1. El promotor deberá disponer de un programa de vigilancia y seguimiento ambiental, que deberá contener, al menos, un informe anual sobre el seguimiento de las medidas incluidas en el informe de impacto ambiental y en el documento ambiental aportado.
2. En base al resultado de estos informes se podrán exigir medidas correctoras adicionales para corregir las posibles deficiencias detectadas, así como otros aspectos relacionados con el seguimiento ambiental no recogidos inicialmente.

Teniendo en cuenta todo ello, así como la no afección del proyecto a espacios de la Red Natura 2000, esta Dirección General de Sostenibilidad, a propuesta del Servicio de Prevención, Calidad Ambiental y Cambio Climático, resuelve, de acuerdo con la evaluación de impacto ambiental simplificada practicada conforme a lo previsto en la subsección 2.ª de la sección 2.ª del capítulo VII del título I, tras el análisis realizado con los criterios del anexo X de la Ley 16/2015, de 23 de abril, de protección ambiental de la Comunidad Autónoma de Extremadura, que no



es previsible que el proyecto "Concesión de aguas subterráneas para riego de 76,51 hectáreas de viñedo y pistachos", a ejecutar en el término municipal de Badajoz vaya a producir impactos adversos significativos sobre el medio ambiente, por lo que no se considera necesario someter el proyecto al procedimiento de evaluación de impacto ambiental ordinaria.

El informe de impacto ambiental perderá su vigencia y cesará en la producción de los efectos que le son propios si, una vez publicado en el Diario Oficial de Extremadura, no se hubiera procedido a la autorización del proyecto en el plazo de cuatro años desde su publicación.

Su condicionado podrá ser objeto de revisión y actualización por parte del órgano ambiental cuando:

- Se produzca la entrada en vigor de nueva normativa que incida sustancialmente en el cumplimiento de las condiciones fijadas en el mismo.
- Cuando durante el seguimiento del cumplimiento del mismo se detecte que las medidas preventivas, correctoras o compensatorias son insuficientes, innecesarias o ineficaces.

De conformidad con lo dispuesto en el artículo 76.6 de la Ley 16/2015, de 23 de abril, de protección ambiental de la Comunidad Autónoma de Extremadura, el informe de impacto ambiental no será objeto de recurso alguno, sin perjuicio de los que, en su caso, procedan en vía administrativa o judicial frente al acto, en su caso, de autorización del proyecto.

El informe de impacto ambiental será objeto de publicación en el Diario Oficial de Extremadura y en la página web de la Consejería para la Transición Ecológica y Sostenibilidad

(<http://extremambiente.gobex.es/>).

El presente informe de impacto ambiental se emite a los solos efectos ambientales y en virtud de la legislación específica vigente, sin perjuicio de aquellas otras autorizaciones sectoriales o licencias que sean necesarias para la ejecución del proyecto.

Mérida, 8 de marzo de 2023.

El Director General de Sostenibilidad,

JESÚS MORENO PÉREZ



RESOLUCIÓN de 8 de marzo de 2023, de la Dirección General de Sostenibilidad, por la que se formula informe de impacto ambiental del proyecto "Modificación de características de una concesión de aguas subterráneas para ampliar la superficie de riego en 10,5432 ha, sumando un total de 24,8582 ha", cuyo promotor es D. Francisco Alegre Hernández, en el término municipal de Navalmoral de la Mata. Expte.: IA20/0319. (2023060978)

La Ley 16/2015, de 23 de abril, de protección ambiental de la Comunidad Autónoma de Extremadura, en su artículo 73 prevé los proyectos que deben ser sometidos a evaluación ambiental simplificada por el órgano ambiental a los efectos de determinar que el proyecto no tiene efectos significativos sobre el medio ambiente, o bien, que es preciso su sometimiento al procedimiento de evaluación de impacto ambiental ordinaria, regulado en la subsección 1.ª de sección 2.ª del capítulo VII, del título I, de la ley, por tener efectos significativos sobre el medio ambiente.

El proyecto de modificación de características de una concesión de aguas subterráneas para ampliar la superficie de riego en 10,5432 ha, sumando un total de 24,8582 ha, ubicado en el término municipal de Navalmoral de la Mata, se encuadra en el grupo 1. "Agricultura, silvicultura, acuicultura y ganadería" epígrafe d) "Proyectos de gestión de recursos hídricos para la agricultura" punto 2.º "Proyectos de transformación a regadío o de avenamiento de terrenos, cuando afecten a una superficie superior a 10 ha, no incluidos en el anexo IV" del anexo V de la Ley 16/2015, de 23 de abril, de protección ambiental de la Comunidad Autónoma de Extremadura.

El promotor del proyecto es D. Francisco Alegre Hernández.

La autorización administrativa para la concesión de aguas subterráneas para riego corresponde a la Confederación Hidrográfica del Tajo.

Por otra parte, a la Secretaría General de Población y Desarrollo Rural de la Consejería de Agricultura, Desarrollo Rural, Población y Territorio, le corresponde la planificación de los recursos hidráulicos con interés agrario, dentro del ámbito de las competencias propio de la Comunidad Autónoma. También las competencias derivadas de la aplicación de la Ley 6/2015, de 24 de marzo, Agraria de Extremadura, en relación con las actuaciones en materia de regadíos.

Es órgano competente para la formulación del informe de impacto ambiental relativo al proyecto la Dirección General de Sostenibilidad de la Consejería para la Transición Ecológica y Sostenibilidad de conformidad con lo dispuesto en el artículo 4.1.d) del Decreto 170/2019, de 29 de octubre, por el que se establece la estructura orgánica de la Consejería para la Transición Ecológica y Sostenibilidad de la Comunidad Autónoma de Extremadura.

Los principales elementos del análisis ambiental del proyecto son los siguientes:

1. Objeto, descripción y localización del proyecto.

El objeto del proyecto consiste en la puesta en riego por aspersión de una plantación de tabaco y semillero, así como el riego por gravedad de un huerto familiar, hasta un total de 24,8582 ha, en las parcelas 25, 26, 30 y 31 del polígono 6 del término municipal de Navalморal de la Mata. Para ello, se plantea una modificación de una concesión de aguas subterráneas otorgada con n.º expediente C-0051/2014 (356749/19), para la que se formuló informe de impacto ambiental mediante Resolución de 31 de mayo de 2017 de la Dirección General de Medio Ambiente, para el riego de 14,31 ha de tabaco, semillero y huerto familiar ubicadas en las parcelas 25 y 31 del polígono 6 del citado término municipal, que supone incrementar la superficie de riego en 10,5432 ha hasta las 24,8582 ha.

El incremento de la superficie a regar, que se produce sobre los recintos catalogados como tierra arable en SIGPAC, supone poner en riego 4,2802 ha de la parcela 26, 2,53 ha de la parcela 30 y aumentar en 3,733 ha de la parcela 25, manteniéndose la superficie sobre la que existe concesión: 10,5 ha en la parcela 25, 3,75 ha en la parcela 31, 0,035 ha de semillero y 0,03 ha de huerto familiar.

Las parcelas están ubicadas a unos 300 m al sureste del casco urbano de Talayuela, mientras que la carretera EX_119 de Talayuela a Navalморal de la Mata limita al oeste de la zona de actuación. El arroyo Palancoso atraviesa la zona de actuación, sirviendo de límite de separación entre las parcelas 25 y 26 y las parcelas 30 y 31.



Zona de actuación y ubicación sondeos.

La procedencia del agua será de un sondeo ya existente (sondeo 1) y de otra nueva captación (sondeo 2), necesaria por el incremento de la superficie de puesta en riego, ubicados en las parcelas 25 y 26 respectivamente, en las siguientes coordenadas UTM30 ETRS89: Sondeo 1: X=278699, Y=4426944 y Sondeo 2: X=278417, Y=4427195.

Las características de los sondeos son las siguientes:

Características	SONDEO 1	SONDEO 2
Profundidad (m)	190	185
Diámetro entubado (m)	0,3	0,25
Potencia electrobomba (cv)	15	17

Para el almacenamiento del agua existe una balsa de regulación en la parcela 25 con capacidad para 20.800 m³. Ambas captaciones vierten a esta balsa mediante una tubería de 5". Desde la balsa se extraerá el agua para riego mediante una electrobomba de 20 CV, que se distribuirá a través de tuberías de 5,5" de diámetro. Por un lado esta tubería transportará el agua al pivot, de 250 m más un voladizo de 50 m, instalado en la parcela 25 que la riega, y por otro distribuirá el agua hacia una caseta desde donde se impulsa a los aspersores, no descritos, que regarán las parcelas 26, 30 y 31.

Para acceder a las parcelas 30 y 31 desde la balsa, la tubería deberá atravesar el arroyo Palancoso, mediante soterramiento ya realizado que tienen punto inicial en la parcela 25 (Coordenadas X=278495.98, Y=4427429.97) y final en la parcela 31 (Coordenadas X=278506.71, Y=4427448.75).



Localización punto de cruce del arroyo Palancoso.

La energía necesaria provendrá del enganche a la red eléctrica.

Las necesidades hídricas, según el estudio aportado por el promotor, se calculan en un total de 114.264,72 m³/año, siendo la época de riego entre abril y octubre. La distribución de estos requerimientos hídricos es la siguiente: El cultivo de tabaco consumirá 114.048,72 m³/año, el huerto familiar 111 m³/año y el semillero 105 m³.

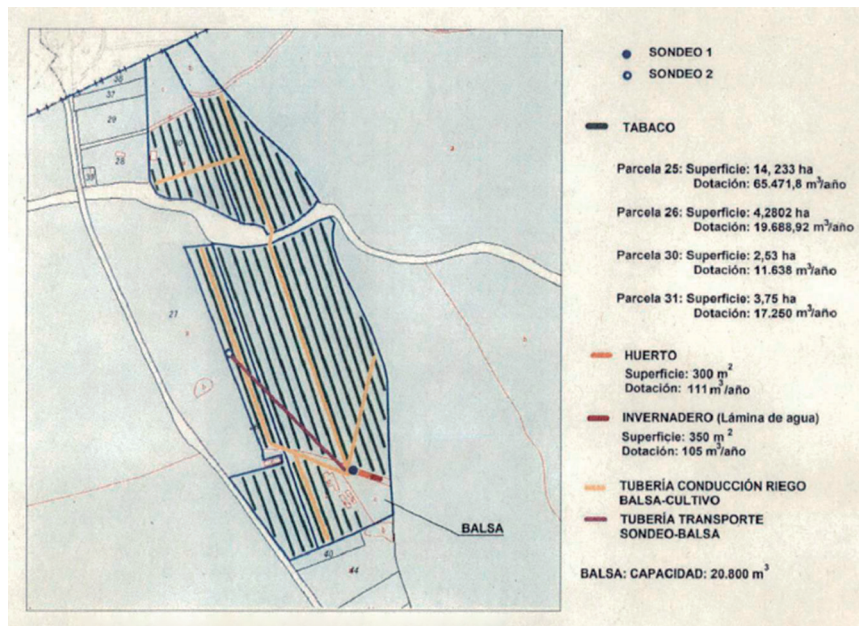

Ubicación infraestructuras y dotaciones hídricas de la zona a regar.

La zona de actuación es completamente llana, y aunque se trata de un entorno antropizado, pues está prácticamente pegada al núcleo urbano de Talayuela, está rodeada de amplias zonas de dehesa arbolada, dedicada a ganadería extensiva y cereal históricamente, llegando las encinas dispersas hasta su linde este, además de estar atravesada, como ya se ha dicho, por el cauce del arroyo Palancoso.

2. Tramitación y consultas.

Con fecha 28 de febrero de 2020 la Confederación Hidrográfica del Tajo da traslado a la Dirección General de Sostenibilidad de la documentación correspondiente a su expediente M-0009/2019 (359159/19), para que en el plazo de tres meses manifieste lo que considere oportuno en materias de su competencia.

Dando cumplimiento a lo establecido en el artículo 75.1 de la Ley 16/2015, de 23 de abril, de protección ambiental de la Comunidad Autónoma de Extremadura y en el artículo 46.1 de la Ley 21/2013, de 9 de diciembre, de evaluación ambiental, con fecha 31 de octubre



de 2020 y 15 de octubre de 2021, la Dirección General de Sostenibilidad realizó consultas a las Administraciones Públicas afectadas y las personas interesadas que se relacionan en la tabla adjunta. Se han señalado con una "X" aquellas Administraciones Públicas y personas interesadas que han emitido respuesta.

Relación de organismos y Entidades Consultados	Respuestas recibidas
Servicio de Conservación de la Naturaleza y Áreas Protegidas (DG de Sostenibilidad)	X
DG de Bibliotecas, Archivos y Patrimonio Cultural	-
Confederación Hidrográfica del Tajo	X
DG de Urbanismo y Ordenación del Territorio	-
Servicio de Regadíos (SG de Población y Desarrollo Rural)	-
Servicio de Ordenación y Gestión Forestal (DG de Política Forestal)	-
Servicio de Prevención y Extinción de Incendios Forestales (DG Política Forestal)	X
Servicio de Infraestructuras del Medio Rural (SG de Población y Desarrollo Rural)	X
Ayuntamiento de Navalmoral de la Mata	X
Agentes del Medio Natural UTV-2	-
Ecologistas en Acción	-
ADENEX	-
SEO-Bird/Life	-
Ecologistas de Extremadura	-
Fundación Naturaleza y Hombre	-

A continuación, se resume el contenido principal de los informes y alegaciones recibidos:

1. El Servicio de Infraestructuras del Medio Rural emite informe en el que comunica que atendiendo al Proyecto de Clasificación de Vías Pecuarias del término municipal de Navalmoral de la Mata, aprobado por Orden ministerial el 24/06/68 (BOE de 12/07/68), y vista la ubicación del proyecto, éste no afecta a vías pecuarias.

2. El Servicio de Conservación de la Naturaleza y Áreas Protegidas, de la Dirección General de Sostenibilidad, informa que las actuaciones se encuentran a 350 m del lugar Red Natura 2000: ZEPA "Charca Dehesa Boyal de Navalmoral). Que según la zonificación establecida en su Plan de Gestión (anexo V del Decreto 110/2015, de 19 de mayo, por el que se regula la Red Ecológica Europea Natura 2000 en Extremadura) se encuentra a 350 m de la Zona de Alto Interés 2 (ZAI) "Charca Dehesa Boyal de Navalmoral de la Mata", superficie incluida en esta categoría de zonificación por los elementos clave comunidad de acuáticas invernantes, grulla, porrón pardo y cigüeña negra, pero que por la distancia a la zona de actuación no se prevé afección.

Tras analizar los valores ambientales y naturales existentes y realizar un análisis y valoración ambiental de la actividad, informa favorablemente la actividad solicitada, ya que no es susceptible de afectar de forma apreciable a los lugares incluidos en la Red Natura 2000, siempre que se cumplan una serie de condiciones, las cuales se han sido incorporadas al presente informe.

3. El Servicio de Prevención y Extinción de Incendios Forestales, informa que las parcelas objeto de consulta no se encuentran afectadas por incendio forestal según el Registro de Áreas Incendiadas de este Servicio. No existiendo ninguna coordenada de incendio en la base de datos de la Estadística General de Incendios Forestales que esté incluida en las parcelas solicitadas.

Igualmente se señala que la zona objeto del proyecto no se encuentra dentro de las zonas de Alto Riesgo definidas para la Comunidad Autónoma de Extremadura en materia de incendios forestales.

Concluye el informe indicando una serie de medidas que se adicionan al presente informe.

4. El Ayuntamiento de Navalmoral de la Mata informa, aportando el correspondiente Certificado, que el proyecto de referencia ha estado publicado en su tablón de anuncios telemático durante 60 días, entre el 25 de marzo y 24 de mayo de 2021, para promover la participación real y efectiva de las personas interesadas.
5. La Confederación Hidrográfica del Tajo emite informe (ref. EIA-0009/2021) sobre el impacto ambiental que pudiera producir el proyecto y las indicaciones para una mayor protección y defensa del medio ambiente, dentro de las competencias de esa Confederación, en el que se dice que, según la cartografía y documentación consultada, las parcelas a ampliar la superficie de riego lindan con el arroyo Palancoso y son atravesadas por un arroyo innominado afluente del mismo. En cuanto a las aguas subterráneas, la explotación se asienta sobre la masa de agua subterránea "Tiétar-MSBT030.022".



En lo referente a espacios protegidos, la actividad se desarrolla dentro de la Zona sensible de las Áreas de Captación del "Embalse Torrejón-Tiétar - ESCM550", dentro de la Zona Influencia Vida Piscícola "Río Tiétar - ZPECPECES_0006" y en las zonas de influencia de las zonas protegidas por abastecimiento "ZCCM0000000498" recogidas oficialmente en el PHT 2015-2021.

El promotor cuenta con una concesión de aguas para las parcelas 25 y 31 del polígono 6 del municipio de Naval Moral de la Mata, con referencia de expediente C-0051/2014 (356749/19). El presente proyecto en estudio se encuentra en trámite en la Confederación Hidrográfica del Tajo para la modificación de las características de una concesión de aguas, con expediente de referencia M-0009/2019, con la ampliación de la superficie de riego a dos nuevas parcelas y la legalización de un nuevo sondeo. Dado que, durante la tramitación necesaria para la concesión, el proyecto será sometido a la valoración de los técnicos de la Confederación Hidrográfica del Tajo encargados de la gestión del dominio público hidráulico, se entiende que ajustándose a los requerimientos que surjan durante la tramitación (y que serán reflejados en el condicionado de dicha concesión) y a los que queden recogidas en el Informe del órgano ambiental, dicho proyecto puede ser informado favorablemente. Señalando el organismo de cuenca que además de las condiciones de obligado cumplimiento que quedarán recogidas en el condicionado de la concesión, se deberán tener en cuenta una serie de indicaciones que se recogen en el presente informe.

La Oficina de Planificación Hidrológica del órgano de cuenca, al amparo del Real Decreto 1/2016, de 8 de enero, aprobó la revisión del Plan Hidrológico de la parte española de la Demarcación Hidrográfica del Tajo, que incluye en su anexo V las disposiciones normativas del Plan, formula las siguientes consideraciones:

- El expediente tiene por objeto la modificación de las características de la concesión otorgada el 15/03/18 (exp. 356749/14) en cuanto a la ampliación de la superficie de riego, aumento del volumen concesional e incorporación de un nuevo sondeo.
- Según el artículo 26 de la Normativa del Plan vigente, las dotaciones de agua máximas admisibles para riego de iniciativa privada serán las que figuran en los apéndices 9.4 (dotaciones brutas máximas por Sistema de explotación) y 9.5 (dotaciones netas máximas por tipos de cultivo), debiéndose cumplir ambos máximos simultáneamente.
- Las dotaciones de agua solicitada para regadío de tabaco y hortícolas quedan dentro de los límites establecidos para dichos cultivos en la normativa del vigente Plan de cuenca en el Sistema de Explotación Tiétar (artículo 25, apéndice 9.5).
- La dotación de agua solicitada para regadío del semillero resulta coherente con la habitualmente manejada en la bibliografía especializada y queda dentro de los límites

establecidos para regadíos de iniciativa privada con aguas subterráneas en el Sistema de Explotación Tiétar (artículo 25, apéndice 9.4).

- El aprovechamiento no está afectado por restricciones de uso o reserva de recursos de las establecidas en el Plan de cuenca vigente. Tampoco se aprecia afección a espacios protegidos al amparo de la Ley 42/2007, del Patrimonio Natural y la Biodiversidad.
- No consta en la documentación obrante en el expediente la existencia de otras captaciones en el entorno del aprovechamiento de aguas subterráneas solicitado. A efecto de posibles afecciones a aprovechamientos preexistentes, deberá respetarse la distancia mínima de 100 m entre captaciones de distinto titular y demás especificaciones al respecto contenidas en el artículo 184 del RDPH.
- La OPH señala dos consideraciones o medidas que se adicionan al presente informe que tienen que ver con las captaciones y el control de caudales.

La Oficina de Planificación Hidrológica estima que la modificación de la concesión solicitada puede ser compatible con el Plan Hidrológico de cuenca del Tajo, a reserva de las consideraciones formuladas anteriormente.

En cualquier caso, se estará a lo dispuesto en la resolución sobre la tramitación de la solicitud de modificación de concesión M-00009/2019.

3. Análisis del expediente.

Una vez analizada la documentación que obra en el expediente, visto el informe del técnico de Gpex, SAU, y considerando las respuestas recibidas a las consultas practicadas, se realiza el siguiente análisis para determinar la necesidad de sometimiento del proyecto al procedimiento de evaluación de impacto ambiental ordinaria previsto en la subsección 1.ª de la sección 2.ª del capítulo VII del título I, según los criterios del anexo X, de la Ley 16/2015, de 23 de abril, de protección ambiental de la Comunidad Autónoma de Extremadura.

3.1. Características del proyecto.

El proyecto consiste en la puesta en riego por aspersión de una plantación de tabaco (24,7932 ha) y semillero (0,035 ha), así como el riego por gravedad de un huerto familiar (0.03 ha), hasta un total de 24,8582 ha, en las parcelas 25, 26, 30 y 31 del polígono 6 del término municipal de Navalmoral de la Mata. Para ello se utilizará una balsa de regulación con una capacidad de 20.800 m³, ubicada en la parcela 25. Desde esta balsa se impulsará el agua a través de tubería a un pivot que regará la parcela 25 y a los aspersores que re-

garán el cultivo de tabaco del resto de parcelas y semillero. Esta tubería atraviesa el cauce del arroyo Palancoso tal como se ha descrito con anterioridad.

En cuanto a la fase de explotación, en el documento ambiental aportado se indica que, la demanda de agua estimada por el cultivo tabaco, semilleros y huerto familiar es de 114.264,72 m³/año, en concreto 114.048,72 para el tabaco, 105 para el semillero y 111 para el huerto familiar, estableciendo la época de riego entre abril y octubre. En cuanto a las operaciones a llevar a cabo durante la fase de explotación del proyecto, son las típicas para este tipo de explotaciones (tratamientos fitosanitarios, fertilizaciones, eliminación de vegetación competidora, etc.).

En cuanto a la generación de residuos, durante la fase de ejecución de las obras se generaron los residuos esperables en cualquier obra de este tipo (restos constructivos de las obras de la caseta, residuos de la apertura de zanjas, restos de mangueras, embalajes, aceites de maquinaria, etc.). En la fase de funcionamiento, se generarán escasos restos vegetales procedentes de los cultivos, residuos consistentes en los envases de productos agroquímicos (principalmente fertilizantes y fitosanitarios) y residuos plásticos procedentes del mantenimiento de la red de riego (tuberías, gomas, etc.). Por lo que respecta a la generación de ruidos, éstos procederán de la propia maquinaria agrícola de la explotación, así como de los grupos de bombeo.

Aunque la actuación proyectada en principio no genere vertidos, es de esperar algún tipo de retornos de riego, los cuales podrían generar procesos de contaminación difusa en los medios edáfico e hídrico, principalmente.

3.2. Ubicación del proyecto.

3.2.1. Descripción del lugar.

Las parcelas están ubicadas a unos 300 m al sureste del casco urbano de Talayuela, mientras que la carretera EX_119 de Talayuela a Navalmoral de la Mata limita al oeste de la zona de actuación. El arroyo Palancoso atraviesa la zona de actuación, sirviendo de límite de separación entre las parcelas 25 y 26 y las parcelas 30 y 31.

Tal como ya se ha indicado, la zona de actuación es completamente llana, y aunque se trata de un entorno antropizado, pues está prácticamente pegada al núcleo urbano de Talayuela, está rodeada de amplias zonas de dehesa arbolada, dedicada históricamente a ganadería extensiva y cereal, llegando las encinas dispersas hasta su linde este, además de estar atravesada, como ya se ha dicho, por el cauce del arroyo Palancoso.

La zona de actuación se localiza a 350 m del lugar de la Red Natura 2000 ZEPA "Charca Dehesa Boyal de Navalmoral", que según la zonificación establecida en su Plan de Gestión

(anexo V del Decreto 110/2015, de 19 de mayo, por el que se regula la Red Ecológica Europea Natura 2000 en Extremadura) se encuentra a 350 m de la Zona de Alto Interés 2 (ZAI) "Charca Dehesa Boyal de Navalmoral de la Mata", superficie incluida en esta categoría de zonificación por los elementos clave comunidad de acuáticas invernantes, grulla, porrón pardo y cigüeña negra.

Los valores naturales reconocidos en su Plan de Gestión y/o en la Ley 42/2007, de 13 de diciembre, del Patrimonio Natural y de la Biodiversidad son:

- *Iberomys cabrerae* (Topillo de cabrera). Catalogado "De interés especial" en el Catálogo Regional de Especies Amenazadas (Decreto 37/2001, modificado por el 78/2018), existiendo una cita histórica de la especie a 150 m d la parcela de actuación.

Hidrográficamente, el área que define la explotación es atravesada por el cauce del arroyo Palancoso, que desemboca en el cercano río Tiétar, existiendo en las cercanías otros arroyos que o bien desembocan en el propio Palancoso o directamente en el Tiétar, todo ello en la cuenca del Tajo.

Como ya se ha citado anteriormente, el órgano de cuenca informa que la actividad se desarrolla dentro de la Zona sensible de las Áreas de Captación del "Embalse Torrejón-Tiétar - ESCM550", dentro de la Zona Influencia Vida Piscícola "Río Tiétar - ZPECPECES_0006" y en las zonas de influencia de las zonas protegidas por abastecimiento "ZCCM0000000498" recogidas oficialmente en el PHT 2015-2021.

En cuanto a la vegetación natural existente, dentro de la zona cultivada aparecen las herbáceas anuales habituales, existiendo, como ya se ha dicho, quercíneas aisladas en los límites de la zona de actuación y la vegetación de ribera del arroyo Palancoso, pero que no están dentro de la zona de cultivo de tabaco.

No se tiene constancia de la presencia de elementos de interés arqueológico o etnográfico en la zona de actuación.

3.2.2. Alternativas del proyecto.

El documento ambiental no plantea alternativas de ubicación a la seleccionada, aunque sí indica que la elección del cultivo de tabaco se debe a motivos socioeconómicos, pues ya se estaba regando parte de la zona de actuación, tratándose de un cultivo muy adaptado a las condiciones edáficas, climatológicas y sociales existentes, siendo además un cultivo rentable. En cuanto a la elección del sistema de riego, se opta por un sistema de riego por aspersión, que es el más adecuado al cultivo.



Por tanto, finalmente la alternativa seleccionada para la instalación de la puesta en riego de 24,8582 hectáreas de tabaco es la más viable a nivel técnico, a nivel ambiental, a nivel de usos de suelo y de propiedad, sin generar impactos ambientales de relevancia.

3.3. Características del potencial impacto.

3.3.1. Red Natura 2000 y Áreas Protegidas.

Como ya se ha indicado en el informe del Servicio de Conservación de la Naturaleza y Áreas Protegidas, la zona de actuación se localiza a 350 m del lugar de la Red Natura 2000 ZEPA "Charca Dehesa Boyal de Naval Moral".

Asimismo, según el informe emitido por el Servicio de Conservación de la Naturaleza y Áreas Protegidas de la Dirección General de Sostenibilidad (CN20/5692/03) la actividad solicitada no es susceptible de afectar de forma apreciable a los lugares incluidos en la Red Natura 2000, siempre que se cumplan las medidas indicadas en su informe y que se adicionan al presente informe.

3.3.2. Sistema hidrológico y calidad de las aguas.

Durante la fase de ejecución y explotación, se producirá un impacto sobre las masas de agua superficiales como consecuencia de la posibilidad de contaminación física por turbidez, debido al posible aumento en la concentración de sólidos en suspensión en el agua causada por el arrastre pluvial de elementos finos que quedan libres por las alteraciones del suelo, como consecuencia de los movimientos de tierra y por el tráfico de la maquinaria. Asimismo la utilización de la maquinaria en las distintas fases del proyecto puede generar residuos líquidos peligrosos susceptibles de contaminar aguas superficiales y subterráneas.

Según el diseño de la explotación y sus infraestructuras, estos arrastres podrían afectar a los cauces que discurren por la zona de actuación y masas de agua superficiales, que constituyen el Dominio Público Hidráulico del Estado. Igualmente, al tratarse de un regadío, la probabilidad de que elementos contaminantes (insecticidas, plaguicidas, aporte de nutrientes por las fertilizaciones, etc.) lleguen a alguna masa de agua subterránea se incrementa, dado que la zona de actuación se asienta sobre la masa de agua subterránea "Tiétar-MSBT030.022", como ha informado el organismo de cuenca. Asimismo, se produce un cruzamiento entre la red de riego proyectada y el cauce del arroyo Palancoso. En el presente informe se incluyen una serie de medidas preventivas para evitar estos impactos ambientales. Asimismo, se incorporan al presente informe las obligaciones y medidas indicadas en el informe emitido por la Confederación Hidrográfica del Tajo relativas a estos aspectos. En cualquier caso, toda actuación que se realice en dominio público hidráulico, deberá contar con la preceptiva autorización del organismo de cuenca.

Se tiene previsto extraer el agua necesaria para el funcionamiento del sistema de riego a través de dos captaciones de aguas subterráneas ubicadas en la zona de actuación y suficientemente alejadas de la zona de policía de los arroyos existentes. Según el documento ambiental aportado, el requerimiento hídrico anual de la plantación proyectada se estima en 114.264,72 m³/año, que coincide con lo solicitado al órgano de cuenca. La Oficina de Planificación Hidrológica del citado organismo informa de que la modificación de la concesión solicitada puede ser compatible con el Plan Hidrológico de la cuenca del Tajo, a reserva de las consideraciones formuladas por dicho organismo y que se adicionan al presente informe. Señala esta OPH que los consumos planteados para el cultivo de tabaco, el semillero y el huerto familiar quedan dentro de los límites establecidos para los mismos en la normativa del vigente Plan de Cuenca en el Sistema de Explotación Tiétar. El aprovechamiento no está afectado por restricciones de uso o reservas de recursos de las establecidas en el Plan de cuenca vigente. Así como que no consta la existencia de otras captaciones en el entorno del aprovechamiento de aguas subterráneas solicitado. En cualquier caso, se estaría a lo dispuesto en la correspondiente resolución sobre la tramitación del exp. M-009/2019.

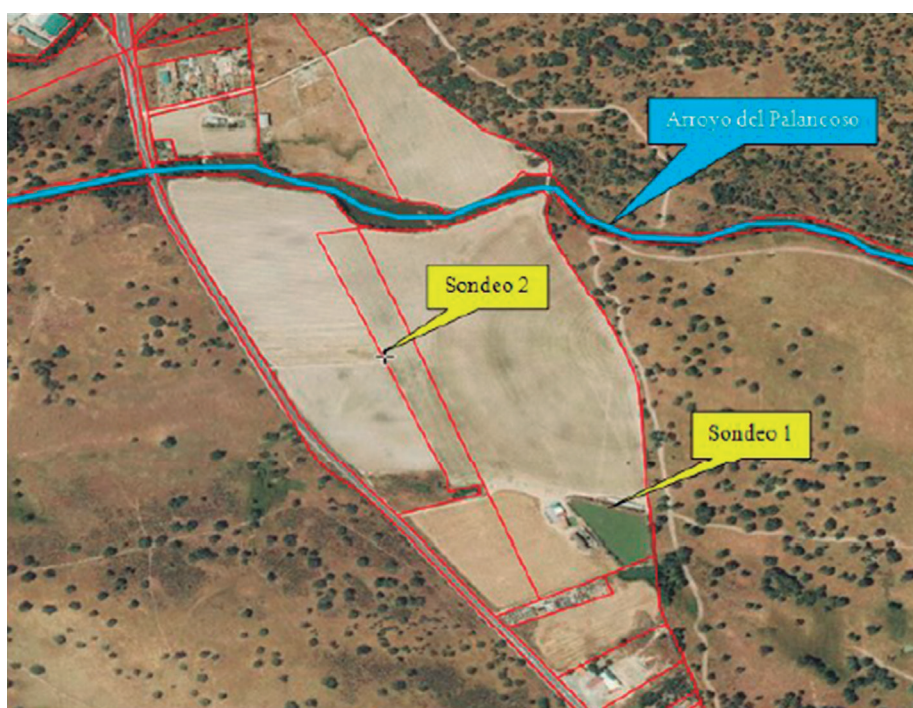

Ubicación de los sondeos respecto al arroyo Palancoso (fuente: informe de la OPH de la Confederación Hidrográfica del Tajo).

Teniendo en cuenta todo lo indicado y con la aplicación de las correspondientes medidas indicadas en el documento ambiental aportado, la documentación complementaria y en el presente informe, los impactos ambientales que pudieran generarse sobre el sistema hidrológico y la calidad de las aguas no serían significativos.

3.3.3. Suelo.

Los principales impactos ambientales generados sobre el suelo en la fase de ejecución del proyecto serán como consecuencia de los movimientos de tierra y obras necesarias para llevar a cabo la construcción de las infraestructuras de la red de riego proyectada y sus elementos auxiliares. Por otro lado, el propio tránsito de maquinaria producirá un efecto de compactación de los horizontes superficiales del suelo. Es de esperar que estos impactos no sean de una magnitud elevada, principalmente debido a la escasa pendiente que presenta la zona de actuación. Asimismo, mediante la correcta aplicación de medidas preventivas y/o correctoras para mitigar estos impactos se reducirá su magnitud de manera aceptable para el medio edáfico. En cuanto a la fase de explotación, el aporte de nutrientes mediante la aportación de fertilizantes y fitosanitarios al cultivo, provocarán cambios en las características físico-químicas de los suelos a largo plazo. Siguiendo las recomendaciones de los manuales de buenas prácticas agrarias, se deberán controlar los posibles impactos ambientales, y por tanto, se estima que estas alteraciones podrían ser compatibles.

3.3.4. Fauna.

Respecto a este factor, como se ha indicado anteriormente la zona de actuación está a 350 m de la Zona de Alto Interés 2 "Charca Dehesa Boyal de Navalморal", estando en esa categoría de zonificación por los elementos clave comunidad de acuáticas invernantes: grulla, porrón pardo y cigüeña negra, pero por la distancia a la zona de actuación no se prevé afección, según señala el informe del Servicio de Conservación de la Naturaleza y Áreas Protegidas.

Igualmente, se ha señalado con anterioridad que el principal valor natural reconocido es el topillo de cabrera (*Iberomys cabreræ*), y aunque existe una cita histórica a 150 m de la zona de actuación, según el Servicio de Conservación de la Naturaleza y Áreas Protegidas, la puesta en riego propuesta no supone afección.

En cuanto a otros impactos generados tanto en la fase de construcción (molestias por ruidos, emisión de polvo, circulación de maquinaria y vehículos, posibles vertidos) como en la fase de explotación, podrán ser mitigados y considerados compatibles siempre y cuando se cumplan las medidas establecidas al efecto tanto en el presente informe técnico, así como las indicadas en el documento ambiental.

3.3.5. Vegetación y hábitats naturales.

Al tratarse de terrenos agrícolas ya consolidados, no existe una significativa afección directa o indirecta sobre la vegetación natural de la superficie afectada por el proyecto. Tan sólo existe vegetación natural, compuesta por encinas aisladas en las lindes y la vegetación de ribera del cauce que atraviesa la zona de actuación, que se deberá respetar, proponiéndose medidas para preservar dicha vegetación.



Las principales afecciones sobre la vegetación natural en fase de ejecución pueden derivar del tránsito de maquinaria por las zonas de actuación, así como la eliminación de vegetación natural al construir las infraestructuras relacionadas con el sistema de riego. En el presente informe se proponen una serie de medidas encaminadas a compensar esta pérdida de vegetación natural, con el fin de integrar ambientalmente las infraestructuras ejecutadas.

Por otro lado, la utilización de productos agroquímicos en la fase de funcionamiento del proyecto puede provocar un impacto sobre la vegetación y los hábitats naturales, mitigable mediante la aplicación de las recomendaciones y medidas establecidas en los códigos de buenas prácticas agrarias, así como las medidas incluidas en el presente informe.

La propuesta de medidas preventivas referentes al DPH, que pueden aplicarse a la vegetación natural, en las zonas de servidumbre y/o policía de cauces por parte de la Confederación Hidrográfica del Tajo y las medidas indicadas por el Servicio de Conservación de la Naturaleza y Áreas Protegidas, todas ellas recogidas en el presente informe, así como las indicadas en el documento ambiental, hacen compatible la ejecución del proyecto respecto a la vegetación y los hábitats naturales.

3.3.6. Paisaje.

El paisaje sufrirá una transformación de carácter permanente durante la vida útil del cultivo que se pretende implantar, introduciendo cierta diversificación del paisaje agroganadero existente. Hay que tener en cuenta que se trata de un cultivo tradicional en la comarca, aunque es cierto que la zona está rodeada por zonas adhesadas, pero por otra parte, está casi lindando con un núcleo urbano como Talayuela, y por tanto bastante antropizado, se considera que mediante la correcta aplicación de las medidas protectoras de la vegetación de las lindes y la ribera del cauce, se considera que la afección paisajística será compatible.

3.3.7. Calidad del aire, ruido y contaminación lumínica.

La calidad del aire se verá afectada por la emisión de partículas y polvo derivadas de los trabajos proyectados (movimientos de tierras, transporte y carga de materiales, etc.), por gases derivados de la combustión y compuestos orgánicos volátiles derivados del uso de vehículos de obra y maquinaria, así como aumento de los niveles sonoros. Una vez concluidas las obras esta afección desaparece.

Durante la fase de funcionamiento, los elementos que pueden originar ruidos y emisiones de partículas serán los procedentes de la maquinaria que realice las labores culturales del cultivo y el funcionamiento de los equipos de bombeo, teniendo éstos una baja incidencia sobre el entorno aplicando las correspondientes medidas preventivas y/o correctoras.

3.3.8. Patrimonio arqueológico.

Aunque no hay conocimiento de la existencia de patrimonio cultural en la zona de actuación, a efectos de la protección del patrimonio de interés arqueológico y/o etnográfico no detectado en superficie, que pudiera aparecer durante la ejecución y el funcionamiento de la actividad, y evitar posibles incidencias sobre el mismo, se impondrá una medida de obligado cumplimiento en el presente informe.

3.3.9. Consumo de recursos y cambio climático.

La fase de construcción supondrá un efecto directo, puntual y negativo sobre el cambio climático, al generarse emisiones durante las diferentes acciones que la conforman. Tales impactos se producirán a corto plazo y si bien permanecerán de forma temporal, serán recuperables y reversibles.

Durante la fase de funcionamiento y debido a la implantación del cultivo agrícola, se generará un impacto positivo y permanente frente al cambio climático, al aumentar la vegetación fijadora de gases de efecto invernadero.

En cuanto al consumo de recursos, el principal recurso natural consumido como consecuencia de la transformación a regadío pretendida es el agua, con un total previsto de 114.264,72 m³/año, considerándose compatible con el vigente Plan Hidrológico de la Cuenca del Tajo, a reserva de las consideraciones indicadas por el órgano de cuenca, que se adicionan al presente informe.

3.3.10. Población y medio socioeconómico.

El impacto para este medio es positivo por la generación de empleo y de la actividad económica. Esto contribuirá a fijar población en el entorno de la explotación, que en Extremadura tiene una importancia vital.

3.3.11. Sinergias y efectos acumulativos.

Al tratarse de un proyecto de carácter individual o muy localizado dentro de una amplia zona dedicada a los cultivos agrícolas en régimen de secano y explotaciones agroganaderas extensivas, no se esperan efectos sinérgicos o acumulativos como consecuencia de la ejecución y puesta en marcha del proyecto.

3.3.12. Vulnerabilidad del proyecto.

De conformidad con lo estipulado en la Ley 9/2018, de 5 de diciembre, por la que se modifica la Ley 21/2013, de 9 de diciembre, de evaluación ambiental, se cumplirá lo referido



a la vulnerabilidad del proyecto frente a catástrofes naturales y accidentes graves del proyecto, así como las medidas para mitigar el efecto adverso significativo sobre el medio ambiente.

En conclusión, se trata de una actividad que no tiene efectos adversos significativos sobre el medio ambiente, siempre que se apliquen las medidas recogidas en el apartado 4 "Condiciones y medidas para prevenir y corregir los efectos sobre el medioambiente". Igualmente, el proyecto no es susceptible de afectar a espacios de la Red Natura 2000, ni al Patrimonio Natural y de la Biodiversidad, siempre que se apliquen las medidas anteriormente citadas. Por ello, del análisis técnico se concluye que no es preciso someter el proyecto a evaluación de impacto ambiental ordinaria.

4. Condiciones y medidas para prevenir y corregir los efectos sobre el medio ambiente.

4.1. Condiciones de carácter general.

1. Deberán cumplirse todas las medidas preventivas, protectoras y correctoras descritas en el documento ambiental, en tanto no entren en contradicción con el condicionado del presente informe.
2. Para poder regar el cultivo, el solicitante deberá disponer del título concesional de aprovechamiento de aguas otorgado por la Confederación Hidrográfica del Tajo.
3. Antes de comenzar los trabajos se contactará con los Agentes del Medio Natural de la zona UTV-2 a efectos de asesoramiento para una correcta realización de estos. La conclusión de los trabajos se comunicará igualmente al Agente de Medio Natural de la zona, con el fin comprobar que los trabajos se han realizado conforme a las condiciones técnicas establecidas.
4. Se informará a todo el personal implicado en la ejecución y explotación de este proyecto del contenido del presente informe, de manera que se ponga en su conocimiento las medidas que deben adoptarse a la hora de realizar los trabajos. Asimismo, se dispondrá de una copia del presente informe en el lugar donde se desarrollen los trabajos.
5. Cualquier modificación del proyecto original deberá ser comunicada al órgano ambiental. Dichas modificaciones no podrán llevarse a cabo hasta que éste no se pronuncie sobre el carácter de la modificación, al objeto de determinar si procede o no someter nuevamente el proyecto al trámite ambiental oportuno.
6. No se realizará ningún tipo de obra auxiliar no contemplada en el documento ambiental aportado sin contar con su correspondiente informe, según la legislación vigente.



7. Se estará a lo dispuesto en la normativa en materia de incendios forestales vigente; Decreto 260/2014, de 2 de diciembre, por el que se regula la prevención de los incendios forestales en la Comunidad Autónoma de Extremadura y modificaciones posteriores, así como el Decreto 132/2022, de 26 de octubre, por el que se aprueba el Plan de lucha contra incendios forestales de la Comunidad Autónoma de Extremadura (Plan INFOEX), y modificaciones posteriores. Especialmente, deberán cumplirse aquellas medidas establecidas en la orden anual correspondiente de declaración de época de peligro (bajo, medio, alto), durante la fase de ejecución y de explotación del proyecto, y en función de la maquinaria y herramientas empleadas.
8. Si como consecuencia de la ejecución y desarrollo de la actividad se produjese degradación física y/o química del suelo, pérdida de vegetación natural o contaminación de las aguas, será responsabilidad del promotor, el cual deberá adoptar las medidas correspondientes para la recuperación del medio a su estado original anterior a la ejecución y puesta en marcha del proyecto.
9. Cualquier actuación que se realice en el dominio público hidráulico (DPH) deberá contar con la preceptiva autorización de la Confederación Hidrográfica del Tajo.
10. Se consideran vertidos los que se realicen directa o indirectamente tanto en las aguas continentales como en el resto de dominio público hidráulico, cualquiera que sea el procedimiento o técnica utilizada. Queda prohibido, con carácter general, el vertido directo o indirecto de aguas y productos residuales susceptibles de contaminar las aguas continentales o cualquier otro elemento del DPH, salvo que cuente con la previa autorización administrativa de la Confederación Hidrográfica del Tajo.
11. Cualquier modificación de la concesión de aguas finalmente resuelta por el órgano de Cuenca deberá ser comunicada al órgano ambiental, al objeto de determinar si procede o no someter nuevamente el proyecto al trámite ambiental oportuno.
12. Deberá aplicarse toda la normativa relativa a ruidos tanto en fase de construcción como de explotación. Se cumplirá la normativa al respecto, entre la que se encuentra el Decreto 19/1997, de 4 de febrero, de Reglamentación de Ruidos y Vibraciones de Extremadura y la Ley 37/2003, de 17 de noviembre, del Ruido.
13. Referente a la gestión de los residuos generados tanto en fase de construcción como de explotación del proyecto, se deberá atender a lo dispuesto en la Ley 7/2022, de 8 de abril, de residuos y suelos contaminados para una economía circular. Deberán habilitarse las correspondientes áreas de almacenamiento de los residuos en función de su tipología, clasificación y compatibilidad.



14. Si durante el desarrollo de los trabajos o la actividad se detectara la presencia de alguna especie de fauna o flora silvestre incluida en el Catálogo de Especies Amenazadas de Extremadura (Decreto 37/2001, de 6 de marzo, por el que se regula el Catálogo Regional de Especies Amenazadas de Extremadura, y Decreto 78 /2018, de 5 de junio, por el que se modifica el Decreto 37/2001, de 6 de marzo, por el que se regula el Catálogo Regional de Especies Amenazadas de Extremadura), y/o en el Catálogo Español de Especies Amenazadas (Real Decreto 130/2011, de 4 de febrero, para el desarrollo del Listados de Especies Silvestres en Régimen de Protección Especial y del Catálogo Español de Especies Amenazadas), se notificará al personal técnico de la Dirección General de Sostenibilidad y al Agente del Medio Natural de la UTV-2, que darán las indicaciones oportunas.
 15. En el caso de la instalación de cerramientos, se atenderá a lo dispuesto en el Decreto 226/2013, de 3 de diciembre por el que se regulan las condiciones para la instalación, modificación y reposición de los cerramientos cinegéticos y no cinegéticos en la comunidad autónoma de Extremadura.
- 4.2. Medidas en la fase de construcción.
1. Se procederá a la señalización y balizado de los terrenos afectados por las obras, al objeto de evitar posibles afecciones a terrenos ajenos al área de ocupación del proyecto.
 2. Se respetará la vegetación natural y espontánea de las lindes entre las parcelas, y toda la orla de vegetación natural de la ribera, fomentando las mismas y evitando cualquier afección negativa, no pudiendo ser desbrozadas, ni se podrán aplicar herbicidas o plaguicidas y/o realizar quemas o dejar restos vegetales o residuos en su zona de influencia.
 3. No se efectuará ninguna actuación fuera de las zonas delimitadas previamente.
 4. Se respetarán las servidumbres de 5 m de anchura de los cauces públicos, según establece el artículo 6 del Real Decreto Legislativo 1/2001.
 5. En ningún caso se autorizará dentro del DPH la construcción, montaje o ubicación de instalaciones destinadas a albergar personas, aunque sea con carácter provisional o temporal, de acuerdo con lo establecido en el artículo 51.3 del Reglamento del DPH.
 6. Toda actuación que se realice en la zona de policía de cualquier cauce público, definida por 100 metros de anchura medidos horizontalmente y a partir del cauce, deberá contar con la preceptiva autorización del órgano de cuenca, según establece la vigente legislación de aguas y en particular las actividades mencionadas en el artículo 9 del Reglamento del Dominio Público Hidráulico. Dicha autorización será independiente de cualquier otra que haya de ser otorgada por los distintos órganos de las Administraciones Públicas.



7. A efectos de posibles afecciones a aprovechamientos preexistentes, deberá respetarse la distancia mínima de 100 m entre captaciones de distinto titular y demás especificaciones contenidas en el artículo 184 del Reglamento del DPH.
8. Según el artículo 29.1 de la normativa del plan se deberán sellar los 4 primeros metros del espacio anular entre la perforación y la entubación, como protección frente a la contaminación, en todas las captaciones nuevas de más de 5 m de profundidad. Esta obligación figurará en el condicionado de la concesión de aguas que otorgue el organismo de cuenca.
9. Los ríos y arroyos funcionan como corredores ecológicos y de biodiversidad, por lo que siempre se debe respetar su continuidad, tanto lateral como longitudinal, de acuerdo con el artículo 126 bis del Reglamento del DPH.
10. Los cruces subterráneos de cualquier tipo de conducción con un cauce que constituya el DPH del Estado, se deben proyectar enterrados, quedando al menos un resguardo de 1 metro entre la cara superior de la obra de cruce con el lecho del río. En cualquier caso, para todas aquellas actuaciones que afecten al DPH, deberán desarrollarse mecanismos específicos que garanticen el mantenimiento de caudales, minimizando sus variaciones durante la ejecución de las obras, y sin que se produzca modificación entre el régimen de caudales anterior y posterior a la ejecución de las mismas. Estas obras deberán contar con la correspondiente autorización del órgano de cuenca.
11. Se realizará una inspección visual de las obras de excavación de manera diaria, para asegurarse de que ningún pequeño animal ha podido caer dentro de ellas. A este respecto, se pueden instalar tabloneros provisionales a modo de rampa de escape o algún sistema similar, que se irán retirando según vayan avanzando las obras. Las zanjas deberán permanecer abiertas el menor tiempo posible.
12. Los movimientos de tierra serán los mínimos imprescindibles. Éstos se limitarán a la zona de obras, estando prohibida la realización de cualquier tipo de desbroces, decapados, nivelaciones y compactaciones fuera de la zona de actuación, al objeto de evitar fenómenos erosivos.
13. En cuanto a las tierras y piedras de excavación, en cumplimiento del principio de jerarquía en la gestión de residuos, se deberá priorizar su reutilización en la propia obra, y si ello no fuera posible se deberán valorizar mediante su uso en restauración, acondicionamiento o relleno, evitando en todo caso su eliminación en vertedero. En este sentido, se deberá cumplir lo establecido en la Orden APM/1007/2017, de 10 de octubre, sobre normas generales de valorización de materiales naturales excavados para su utilización en operaciones de relleno y obras distintas a aquéllas en las que se generaron, así como contar con las autorizaciones e informes ambientales correspondientes en caso de ser necesario.



14. Se respetarán los drenajes naturales del terreno que atraviesan la zona de actuación.
15. Un posible impacto sobre la hidrología puede proceder de la remoción de tierras durante los trabajos y su posterior arrastre pluvial, provocando un incremento del aporte de sólidos a los cauces, por lo que habrá que tomar las medidas necesarias para evitarlo.
16. Con objeto de producir la mínima afección posible a los cursos de agua permanentes o temporales, vaguadas y terrenos asociados, se prohíbe:
 - 16.1. Efectuar vertidos directos o indirectos que contaminen las aguas.
 - 16.2. Acumular residuos sólidos, escombros o sustancias, cualquiera que sea su naturaleza y el lugar en que se depositen, que constituyan o puedan constituir un pliego de contaminación de las aguas o de degradación de su entorno.
 - 16.3. Efectuar acciones sobre el medio físico o biológico al agua que constituyan o puedan constituir una degradación del mismo.
17. Las edificaciones asociadas al proyecto de ejecución deberán cumplir con la normativa vigente en materia urbanística. Se evitarán otros posibles impactos paisajísticos provocados por depósitos (altura, color) u otros elementos auxiliares como casetas de riego, recomendándose el uso de materiales acordes con el entorno y la instalación de pantallas de brezo para su ocultación hasta que la vegetación natural o plantada para dicho fin, pueda llegar a ocultarlos. Todos los elementos constructivos de las obras deberán estar perfectamente integrados en el medio.
18. Uno de los principales impactos ambientales suele provocarse en las zonas de acopios de material o de préstamos, así como por otras obras puntuales no reflejadas en el proyecto y zonas de tránsito de caminos y maquinaria. Todas las zonas de préstamos, acopios, parques de maquinaria y obras auxiliares deberán contar con las autorizaciones e informes ambientales correspondientes en caso de ser necesario.
19. Para reducir la compactación del suelo y la afección a hábitats y/o vegetación natural, la maquinaria no circulará fuera de los caminos, salvo cuando la actuación lo precise, y nunca con el terreno con exceso de humedad.
20. Se mantendrán, en caso de existir, los elementos estructurales del paisaje agrario de interés para la biodiversidad (linderos de piedra y de vegetación natural leñosa, muros de piedra, majanos, regatos, fuentes, pilones, charcas, etc.).
21. No se contempla en el proyecto cerramiento perimetral de la nueva plantación. En todo caso, deberá ajustarse a lo establecido en el Decreto 226/2013, de 3 de diciembre, por



el que se regulan las condiciones para la instalación, modificación y reposición de los cerramientos cinagéticos y no cinagéticos en la Comunidad Autónoma de Extremadura, solicitando en su caso la autorización correspondiente.

22. Se evitarán afecciones fuera de la zona de actuación por parques de maquinaria, zonas de acopio de materiales, desbroces de vegetación, u otros. Para la ubicación del parque temporal de maquinaria u otras ocupaciones temporales durante la obra (zonas de acopio de materiales, etc.), se evitará generar explanaciones fuera de la zona de actuación y se respetarán las zonas adyacentes bien conservadas, seleccionando una zona lo suficientemente alejada de los cauces, preferentemente áreas degradadas.
23. Respecto al parque de maquinaria a utilizar para la realización de las distintas unidades de obra, se indica que pueden generarse residuos líquidos peligrosos susceptibles de contaminación de aguas subterráneas y superficiales, como pueden ser aceites y otros compuestos. En consecuencia, se recomienda una gestión adecuada de estos residuos que evite la contaminación de las aguas.
24. Se restituirá la totalidad de los terrenos afectados por las obras, así como sus zonas e infraestructuras anexas, debiendo adoptar medidas de integración al respecto, así como evitando la aparición de fenómenos erosivos o pérdidas de suelo. No deberán quedar, bajo ningún concepto, acúmulos de materiales, como plásticos, hormigón, tierras, etc., debiendo proceder a depositarlos según la legislación correspondiente. La totalidad de las infraestructuras e instalaciones quedarán integradas en el entorno.
25. Todas las maniobras de mantenimiento de la maquinaria se realizarán en instalaciones adecuadas para ello (cambios de aceite, lavados, etc.), evitando los posibles vertidos accidentales al medio. Los aceites usados y residuos peligrosos que pueda generar la maquinaria de la obra se recogerán y almacenarán en recipientes adecuados para su evacuación y tratamiento por gestor autorizado.
26. Los residuos de construcción y demolición (RCD) que se generen durante la ejecución del proyecto, se deberán separar adecuadamente y entregar a una planta de reciclaje autorizada para su tratamiento, cumpliendo en todo caso lo establecido en el Real Decreto 105/2008, de 1 de febrero, por el que se regula la producción y gestión de los residuos de construcción y demolición, y en el Decreto 20/2011, de 25 de febrero, por el que se establece el régimen jurídico de la producción, posesión y gestión de los residuos de construcción y demolición en la Comunidad Autónoma de Extremadura.
27. Al finalizar los trabajos se deberá proceder a la retirada de cualquier tipo de residuo no biodegradable generado, los cuales serán almacenados en condiciones adecuadas de higiene y seguridad mientras se encuentren en su poder, debiendo ser entregados

a un gestor autorizado para su tratamiento adecuado, disponiendo de acreditación documental de dicha entrega.

28. En materia de incendios forestales, deberán cumplirse las medidas de autoprotección en lugares vulnerables, en el caso de existir edificaciones, construcciones o instalaciones correspondientes a viviendas, infraestructuras menores, depósitos de combustible, equipamientos de radiocomunicaciones y otras construcciones o elementos singulares fijos con riesgo de provocar o verse afectados por incendios forestales.
29. En cuanto a la seguridad de presas o balsas, se deberá cumplir lo señalado en los artículos 366 y 367 del Reglamento del DPH.
30. Como medida preventiva de cara a la protección del patrimonio arqueológico no detectado, si durante la ejecución de las obras se hallasen restos u objetos con valor arqueológico, el promotor y/o la dirección facultativa de la misma paralizarán inmediatamente los trabajos, tomarán las medidas adecuadas para la protección de los restos y comunicarán su descubrimiento en el plazo de cuarenta y ocho horas a la Consejería de Cultura, Turismo y Deportes, según se establece en el artículo 54 de la Ley 2/1999, de Patrimonio Histórico y Cultural de Extremadura.

4.3. Medidas en la fase de explotación.

1. El agua con destino a riego sólo deberá proceder de las captaciones indicadas en el documento ambiental aportado, las cuáles serán exclusivamente para aprovechamiento agrícola. En ningún caso se realizarán detracciones de agua de captaciones adicionales, sean superficiales o subterráneas.
2. Se deberán cumplir las prescripciones establecidas en la correspondiente Resolución de la concesión administrativa de aprovechamiento de aguas públicas para riego de la Confederación Hidrográfica del Tajo, para la cantidad y uso solicitado (114.264,72 m³/año para riego de tabaco, semillero y huerto familiar), asegurándose, en cualquier caso que existen la cantidad de recursos hídricos suficientes y el cumplimiento de la planificación hidrológica vigente.
3. Deberán instalarse temporizadores de riego para garantizar la optimización y uso racional del agua, adaptándose a las necesidades del cultivo. Los riegos deberán adaptarse a las necesidades hídricas de los cultivos y a la disponibilidad del recurso hídrico. Se llevará a cabo un uso eficiente y racional del recurso hídrico solicitado, en función de las necesidades reales del cultivo y las condiciones meteorológicas en cada campaña de riego. En todo caso se deberá hacer un uso racional y controlado de este bien cada vez más escaso.



4. Según lo dispuesto en la Orden ARM/1312/2009, de 20 de mayo, por la que se regulan los sistemas para realizar el control efectivo de los volúmenes de agua utilizados por los aprovechamientos de agua del DPH, de los retornos al citado DPH y de los vertidos al mismo, para el control del volumen derivado por las captaciones de agua del DPH, el titular del mismo queda obligado a instalar y mantener a su costa un dispositivo de medición de los volúmenes o caudales de agua captados realmente (contador o aforador).
5. En todo momento se actuará conforme a las directrices contenidas en la Directiva Marco del Agua (Directiva 2000/60/CE del Parlamento Europeo y del Consejo, de 23 de octubre de 2000, por la que se establece un marco comunitario de actuación en el ámbito de la política de aguas) y en concreto sobre los objetivos ambientales establecidos en ésta y en la correspondiente planificación hidrológica del organismo de cuenca, debiendo asegurarse su debido cumplimiento. En todo caso, se estará a lo dispuesto en la correspondiente resolución sobre la tramitación de la solicitud de concesión de aguas subterráneas.
6. En todo momento deberá estar regulada la explotación del acuífero para que en ningún caso pueda agotarse durante la explotación o una vez finalizada la extracción.
7. Todos los retornos de riego deberán cumplir, antes de su incorporación a acuíferos o cauces, las normas de calidad ambiental y normativa asociada al medio receptor. En especial se deberá cumplir lo establecido en las Buenas Prácticas Agrarias, y, aunque no se sitúe en zona declarada vulnerable, igualmente se deberá cumplir lo establecido en el Programa de Actuación, aprobados por la Junta de Extremadura en cumplimiento de la Directiva 91/676/CEE del Consejo, de 12 de diciembre de 1991, relativa a la protección de las aguas contra la contaminación producida por nitratos procedentes de fuentes agrarias y su trasposición a la legislación española en el Real Decreto 47/2022, de 18 de enero, sobre protección de las aguas contra la contaminación difusa producida por los nitratos procedentes de fuentes agrarias.
8. En el caso de que cambien las condiciones de la concesión o se aumente la superficie de regadío se deberá solicitar el inicio de una nueva evaluación de impacto ambiental o, en su caso, la modificación de las condiciones del presente informe.
9. La energía para los equipos de bombeo procederá, tal como se indica en la documentación aportada, por enganche a la red eléctrica, aunque se recomienda el uso de energías renovables. Si se utilizará, provisionalmente, un grupo electrógeno de combustión, se debería ubicar en caseta con aislamiento acústico apropiado y medidas de integración paisajística.
10. No se realizarán desbroces en las lindes respetando íntegramente la vegetación existente en las mismas. Las lindes no podrán ser tratadas con herbicidas ni otros productos fitosanitarios. Tampoco se podrán realizar quemas en sus zonas de influencia.



11. Se aconseja utilizar técnicas y prácticas culturales sostenibles, respetuosas con el medio ambiente, sobre todo en lo concerniente al control de malas hierbas, plagas y enfermedades, así como evitar la erosión y pérdida de suelo.
12. En lo referente a la explotación agraria, se deberán cumplir las exigencias que se recogen en la legislación vigente, en particular, en cuanto a la aplicación de las dosis adecuadas de productos fitosanitarios y fertilizantes con el fin de evitar la contaminación de las masas de agua, tanto superficiales como subterráneas. Por ello, se deberá prestar especial atención al cumplimiento de lo especificado en la Directiva 91/676/CEE relativa a la protección de las aguas contra la contaminación producida por nitratos de la agricultura (y su transposición al ordenamiento jurídico español en el Real Decreto 261/1996, de 16 de febrero).
13. A la hora de realizar posibles labores culturales consistentes en la aplicación de fertilizantes, fungicidas y/o plaguicidas, herbicidas, etc., deberán seguirse las recomendaciones de los manuales y códigos de buenas prácticas agrarias. En este sentido, se deberá prestar especial atención en no realizar estas operaciones con previsión de fuertes lluvias, para evitar su lavado mediante los efectos de la escorrentía superficial o lixiviación. Asimismo, cualquier producto que se aplique al cultivo deberá estar debidamente identificado y autorizado su uso. En todo caso, deberá asegurarse mediante los medios necesarios (puntos de control, toma de muestras, etc.) que la aplicación de estos productos no resulta una fuente de contaminación difusa mediante posibles retornos de riego.
14. Se cumplirá lo establecido en el Real Decreto 1311/2012, de 14 de septiembre, por el que se establece el marco de actuación para conseguir un uso sostenible de los productos fitosanitarios, especialmente en lo relativo a la gestión de plagas, a la protección del medio acuático y el agua potable, a la reducción del riesgo en zonas específicas, y a la manipulación y almacenamiento de productos, sus restos y envases de los mismos. Cuando se apliquen productos fitosanitarios se tomarán las medidas necesarias para evitar la contaminación difusa de las masas de agua, recurriendo en la medida de lo posible a técnicas que permitan prevenir dicha contaminación y reduciendo, también en la medida de lo posible, las aplicaciones en superficies muy permeables. A este respecto se deberán mantener las distancias de aplicación establecidas en la normativa vigente sobre las zonas de protección para el uso sostenible de productos fitosanitarios.
15. Los envases vacíos de los productos fitosanitarios se consideran residuos peligrosos, debiendo ser retirados y tratados adecuadamente, por lo que una vez enjuagados adecuadamente aprovechando al máximo el producto se retirará en su cooperativa o centro de compra de los productos dentro de algún sistema de recogida de envases



vacíos. En ningún caso serán quemados, enterrados, depositados en contenedores urbanos o abandonados por el campo.

16. Los residuos generados en la fase de explotación deberán ser gestionados según la normativa vigente. Se deberá tener un especial cuidado con los restos plásticos procedentes de la instalación de riego (mangueras, tuberías, envases, etc.) y los aceites empleados en la maquinaria agrícola, que deberán ser retirados según vayan cayendo en desuso o necesiten ser repuestos, gestionándose por empresas registradas conforme a la normativa vigente en materia de residuos, dejando constancia documental de la correcta gestión.
17. En aquellas operaciones en las que se generen restos vegetales se atenderá a lo dispuesto en la Ley 7/2022, de 8 de abril, de residuos y suelos contaminados para una economía circular. En este sentido, con carácter general, no está permitida la quema de residuos vegetales generados en el entorno agrario, priorizando su reciclado mediante el tratamiento biológico de la materia orgánica. Únicamente podrá permitirse la quema de estos residuos con carácter excepcional, y siempre y cuando cuenten con la correspondiente autorización individualizada que permita dicha quema.
18. Los restos y residuos vegetales, cuando supongan riesgos para la propagación de incendios, deberán ser tratados en la misma campaña, no dejando combustible en la época de riesgos de incendios marcada en la orden anual del Plan INFOEX.
19. Se deberán aislar acústicamente las bombas para minimizar el ruido que se emite durante su funcionamiento.

4.4. Programa de vigilancia y seguimiento ambiental.

1. El promotor deberá disponer de un programa de vigilancia ambiental que deberá contener, al menos, un informe anual sobre el seguimiento de las medidas incluidas en el informe de impacto ambiental y en el documento ambiental aportado.
2. En base al resultado de estos informes se podrán exigir medidas correctoras adicionales para corregir las posibles deficiencias detectadas, así como otros aspectos relacionados con el seguimiento ambiental no recogidos inicialmente.

Teniendo en cuenta todo ello, así como la no afección del proyecto a espacios de la Red Natura 2000, esta Dirección General de Sostenibilidad, a propuesta del Servicio de Prevención, Calidad Ambiental y Cambio Climático, resuelve, de acuerdo con la evaluación de impacto ambiental simplificada practicada conforme a lo previsto en la subsección 2.^a de la sección 2.^a del capítulo VII del título I, tras el análisis realizado con los criterios del anexo X de la Ley



16/2015, de 23 de abril, de protección ambiental de la Comunidad Autónoma de Extremadura, que no es previsible que el proyecto "Modificación de características de una concesión de aguas subterráneas para ampliar la superficie de riego en 10,5432 ha, sumando un total de 24,8582 ha", ubicado en el término municipal de Navalmoral de la Mata, vaya a producir impactos adversos significativos sobre el medio ambiente, por lo que no se considera necesario someter el proyecto al procedimiento de evaluación de impacto ambiental ordinaria.

El informe de impacto ambiental perderá su vigencia y cesará en la producción de los efectos que le son propios si, una vez publicado en el Diario Oficial de Extremadura, no se hubiera procedido a la autorización del proyecto en el plazo de cuatro años desde su publicación.

Su condicionado podrá ser objeto de revisión y actualización por parte del órgano ambiental cuando:

- Se produzca la entrada en vigor de nueva normativa que incida sustancialmente en el cumplimiento de las condiciones fijadas en el mismo.
- Cuando durante el seguimiento del cumplimiento del mismo se detecte que las medidas preventivas, correctoras o compensatorias son insuficientes, innecesarias o ineficaces.

De conformidad con lo dispuesto en el artículo 76.6 de la Ley 16/2015, de 23 de abril, de protección ambiental de la Comunidad Autónoma de Extremadura, el informe de impacto ambiental no será objeto de recurso alguno, sin perjuicio de los que, en su caso, procedan en vía administrativa o judicial frente al acto, en su caso, de autorización del proyecto.

El informe de impacto ambiental será objeto de publicación en el Diario Oficial de Extremadura y en la página web de la Consejería para la Transición Ecológica y Sostenibilidad

(<http://extremambiente.gobex.es/>).

El presente informe de impacto ambiental se emite a los solos efectos ambientales y en virtud de la legislación específica vigente, sin perjuicio de aquellas otras autorizaciones sectoriales o licencias que sean necesarias para la ejecución del proyecto.

Mérida, 8 de marzo de 2023.

El Director General de Sostenibilidad,
JESÚS MORENO PÉREZ





RESOLUCIÓN de 8 de marzo de 2023, de la Dirección General de Sostenibilidad, por la que se formula informe de impacto ambiental del proyecto "Puesta en riego por goteo de 89,73 ha de olivar", a ubicar en el término municipal de Lobón, cuyo promotor es D. Ángel María Barahona Fernández. Expte.: IA21/0792. (2023060980)

La Ley 16/2015, de 23 de abril, de protección ambiental de la Comunidad Autónoma de Extremadura, en su artículo 73 prevé los proyectos que deben ser sometidos a evaluación ambiental simplificada por el órgano ambiental a los efectos de determinar que el proyecto no tiene efectos significativos sobre el medio ambiente, o bien, que es preciso su sometimiento al procedimiento de evaluación de impacto ambiental ordinaria, regulado en la subsección 1.^a de sección 2.^a del capítulo VII, del título I, de la ley, por tener efectos significativos sobre el medio ambiente.

El proyecto de puesta en riego por goteo de 89,73 ha de olivar a ubicar en el término municipal de Lobón cuyo promotor es D. Ángel María Barahona Fernández, se encuadra en el grupo 1. "Agricultura, silvicultura, acuicultura y ganadería" epígrafe d) "Proyectos de gestión de recursos hídricos para la agricultura" punto 2.º "Proyectos de transformación a regadío o de avenamiento de terrenos, cuando afecten a una superficie superior a 10 ha, no incluidos en el anexo IV" del anexo V de la Ley 16/2015, de 23 de abril, de protección ambiental de la Comunidad Autónoma de Extremadura.

Es órgano competente para la formulación del informe de impacto ambiental relativo al proyecto la Dirección General de Sostenibilidad de la Consejería para la Transición Ecológica y Sostenibilidad de conformidad con lo dispuesto en el artículo 4.1.d) del Decreto 170/2019, de 29 de octubre, modificado por el Decreto 20/2021 de 31 de marzo, por el que se establece la estructura orgánica de la Consejería para la Transición Ecológica y Sostenibilidad de la Comunidad Autónoma de Extremadura.

Los principales elementos del análisis ambiental del proyecto son los siguientes:

1. Objeto, descripción y localización del proyecto. Promotor y órgano sustantivo.

El proyecto consiste, en la transformación de 89,73 ha de olivar de secano a regadíos. Se establecerá un sistema de riego por goteo mediante una concesión de aguas proveniente del canal de Lobón.

La superficie a transformar en regadío se corresponde con el polígono 18 parcelas 154, 157, 19, 136, 155 y 194, polígono 19 parcelas 15 y 17.

Las actuaciones están fuera de la Red Natura 2000.



El promotor del proyecto es D. Ángel María Barahona Fernández.

La autorización administrativa de la concesión de aguas, así como las actuaciones en dominio público hidráulico, corresponden a la Confederación Hidrográfica del Guadiana.

Por otra parte, a la Secretaría General de Población y Desarrollo Rural de la Consejería de Agricultura, Desarrollo Rural, Población y Territorio, le corresponde la planificación de los recursos hidráulicos con interés agrario, dentro del ámbito de competencias propio de la Comunidad Autónoma. También las competencias derivadas de la aplicación de la Ley 6/2015, de 24 de marzo, Agraria de Extremadura, en relación con las actuaciones en materia de regadíos.

2. Tramitación y consultas.

Con fecha 15 de diciembre de 2021, el promotor del proyecto remitió a la Dirección General de Sostenibilidad, el documento ambiental del proyecto con objeto de determinar la necesidad de sometimiento al procedimiento de evaluación de impacto ambiental.

Dando cumplimiento a lo establecido en el artículo 75.1 de la Ley 16/2015, de 23 de abril, de protección ambiental de la Comunidad Autónoma de Extremadura, con fecha 31 de enero de 2022, la Dirección General de Sostenibilidad realiza consultas a las Administraciones Públicas afectadas y las personas interesadas que se relacionan en la tabla adjunta. Se han señalado con una "X" aquellas Administraciones Públicas y personas interesadas que han emitido respuesta.

Relación de Consultas	Respuestas recibidas
Servicio de Conservación de la Naturaleza y Áreas Protegidas	X
D.G. de Bibliotecas, Museos y Patrimonio Cultural	-
Confederación Hidrográfica del Guadiana	X
Ayuntamiento de Lobón	-
Servicio de Regadíos	-
sección de suelo no urbanizable y calificación urbanística	-
Servicio de Infraestructuras del Medio Rural. Vías Pecuarias	X
Ecologistas en Acción	-
Adenex	-



Relación de Consultas	Respuestas recibidas
AMUS	-
SEO-Bird/Life	-
Asociación Ecologistas Extremadura	-
Fundación Naturaleza y Hombre	-
GREENPEACE	-

El resultado de las contestaciones de las distintas administraciones públicas, se resume a continuación:

- La Confederación Hidrográfica del Guadiana, informa que, por el interior de la zona de riego discurren varios arroyos tributarios del arroyo de Valderromero que constituyen el DPH del Estado, definido en el artículo 2 del texto refundido de la Ley de Aguas (TRLA), aprobado por el Real Decreto Legislativo 1/2001, de 20 de julio. Cualquier actuación que se realice en el DPH requiere autorización administrativa previa, que, en este caso, se tramitará conjuntamente con la oportuna concesión de aguas públicas.

En ningún caso se autorizará dentro del DPH la construcción, montaje o ubicación de instalaciones destinadas a albergar personas, aunque sea con carácter provisional o temporal, de acuerdo con lo establecido en el artículo 51.3 del Reglamento del DPH.

De acuerdo con los artículos 6 y 7 del Reglamento del DPH, aprobado por el Real Decreto 849/1986, de 11 de abril, los terrenos que lindan con los cauces están sujetos en toda su extensión longitudinal a:

- Una zona de servidumbre de 5 metros de anchura para uso público, con los siguientes fines: protección del ecosistema fluvial y del DPH; paso público peatonal, vigilancia, conservación y salvamento; y varado y amarre de embarcaciones en caso de necesidad.
- Una zona de policía de 100 metros de anchura en la que se condiciona el uso del suelo y las actividades que se desarrollen. De acuerdo con el artículo 9 del mismo Reglamento, cualquier obra o trabajo en la zona de policía de cauces (que incluye también la zona de servidumbre para uso público) precisará autorización administrativa previa del organismo de cuenca, que, en este caso, se tramitará conjuntamente con la oportuna concesión de aguas públicas.

En cuanto a las Infraestructuras gestionadas por este organismo de cuenca: La parcela 178 del polígono 4, término municipal de Lobón (Badajoz) se ubica dentro de la Zona



Regable de Lobón, estando su riego amparado por la CONC 18/09, cuyo titular es la Comunidad de Regantes de Lobón- Canal de Lobón.

Según la documentación aportada, el proyecto requiere un volumen de agua que asciende a la cantidad de 308.988,59 m³/año. Se indica asimismo que dicho volumen de agua provendrá del canal de Lobón.

Según los datos obrantes en este organismo, el promotor solicitó, con fecha 16/03/2021, una concesión de aguas superficiales, la cual se tramita con n.º de expediente 302/2021 (CONC 17/21), para riego de 89,9391 ha de olivar, en las parcelas 19, 136, 154, 155, 157 y 194 del polígono 18 y parcelas 15 y 17 del polígono 19, término municipal de Lobón.

En cualquier caso, se estará a lo dispuesto en la Resolución del procedimiento de concesión.

Para poder determinar la existencia o no de recursos La Oficina de Planificación Hidrológica (OPH) de este organismo de cuenca, con fecha 31/05/2021, informó lo siguiente:

En relación con la presente solicitud y de acuerdo con lo indicado en el artículo 108 del RDPH respecto al procedimiento a seguir para comprobar su previa compatibilidad o incompatibilidad con el Plan Hidrológico de cuenca, le comunico lo siguiente:

- a) La captación del recurso se sitúa en el Canal de Lobón, definida en el apéndice 3 de las disposiciones normativas del vigente plan.
- b) De acuerdo con el artículo 16 de las disposiciones normativas del plan, se comprueba que la toma del aprovechamiento no se encuentra incluido dentro de las Zonas Protegidas que recoge el anejo 8 de la Memoria del Plan Hidrológico.
- c) El volumen de agua a derivar no superará la dotación a nivel de obra principal de toma de 6.600 m³/ha/año, de media, para los riegos con tomas directas, de acuerdo con el artículo 12.2 de las disposiciones normativas del plan.
- d) De acuerdo con el artículo 8 de las disposiciones normativas del plan, que define el orden de preferencia entre los diferentes usos del agua para cada uno de los diferentes Sistemas de Explotación, se comprueba que es posible garantizar los usos preferentes. Dentro de un mismo tipo de uso o de una misma clase, en caso de incompatibilidad, se entenderá que tienen una mayor utilidad pública, y por tanto tendrán prioridad los aprovechamientos atendiendo a los criterios establecidos en el artículo 8.2 de las disposiciones normativas del plan.



- e) De acuerdo con el artículo 25.1 de las disposiciones normativas del plan, como norma general y para todo el ámbito territorial de este Plan Hidrológico, y con el fin de asegurar el cumplimiento de los caudales ecológicos y que se alcance el buen estado de las masas de agua, sólo se otorgarán nuevas concesiones de agua, tanto superficial como subterráneas, que se correspondan con las asignaciones para aprovechamientos actuales y futuros definidos en el artículo 11 de las disposiciones normativas del plan. En este sentido, la concesión de, se realizará de acuerdo con la asignación establecida en el apéndice 5 de las disposiciones normativas del plan para el horizonte 2021, y con cargo a la reserva de recursos, según lo indicado en el artículo 11.4 de las disposiciones normativas del plan.
- f) Existe recurso anual suficiente. No obstante, como la toma del recurso sería desde las infraestructuras de la Zona Regable Oficial de Lobón para el riego de una finca situada fuera de la citada zona regable, debería confirmarse por el Servicio de Explotación de la Dirección de la Dirección Técnica del organismo y la Comunidad de Usuarios del Canal de Lobón, la posibilidad física de suministro y de la suficiencia de las infraestructuras existentes.
- g) De acuerdo con el artículo 32.3 de las disposiciones normativas del plan, todos los retornos de riego deberán cumplir, antes de su incorporación a acuíferos o cauces, las normas de calidad ambiental y normativa asociada al medio receptor. En especial se deberá cumplir lo establecido en las Buenas Prácticas Agrarias, y, aunque no se sitúe en zona declarada vulnerable, igualmente se deberá cumplir lo establecido en el Programa de Actuación, aprobados por la Junta de Extremadura en cumplimiento de la Directiva 91/676/CEE del Consejo, de 12 de diciembre de 1991, relativa a la protección de las aguas contra la contaminación producida por nitratos procedentes de fuentes agrarias y su trasposición a la legislación española en el Real Decreto 261/1996. De 16 de febrero, sobre protección y las aguas contra la contaminación producida por los nitratos procedentes de fuentes agrarias.

Por tanto, de acuerdo con lo anterior, esta OPH informa que la solicitud es compatible con el Plan Hidrológico de cuenca, con las limitaciones señaladas en los apartados anteriores.

Por tanto, de acuerdo a lo indicado en el artículo 25.4 del TRLA, se informa que existirían recursos hídricos suficientes para el otorgamiento de la concesión solicitada.

En cualquier caso, se estaría a lo dispuesto en la correspondiente resolución del procedimiento de concesión con expediente 302/2021 (CONC 17/21).

- El Servicio de Conservación de la Naturaleza y Áreas Protegidas de la Dirección General de Sostenibilidad, informa de manera favorable, siempre que se cumplan una serie de medidas que se han incluido en este informe ambiental. Además, realiza la siguiente consideración:

Este órgano no dispone de información de la presencia de valores naturales inventariados en la parcela de actuación ni en sus inmediaciones. La puesta en riego de un cultivo existente supone ningún cambio en las condiciones del medio para la fauna silvestre.

- La Secretaría General de Población y Desarrollo Rural, Servicio de Infraestructuras del Medio Rural informa que, una vez estudiada la documentación presentada, se comprueba que el proyecto de riego no afecta a ninguna de las vías pecuarias clasificadas que discurren por el citado término municipal.

3. Análisis del expediente.

Una vez analizada la documentación que obra en el expediente, y considerando las respuestas recibidas a las consultas practicadas, se realiza el siguiente análisis para determinar la necesidad de sometimiento del proyecto al procedimiento de evaluación de impacto ambiental ordinaria previsto en la subsección 1.^a de la sección 2.^a del capítulo VII del título I, según los criterios del anexo X, de la Ley 16/2015, de 23 de abril, de protección ambiental de la Comunidad Autónoma de Extremadura.

3.1. Características del proyecto.

El proyecto consiste, la transformación en regadío de 89,73 ha de olivar.

La superficie total del proyecto corresponde con el polígono 18 parcelas 154, 157, 19, 136, 155 y 194, polígono 19 parcelas 15 y 17.

Aunque el documento ambiental incluye el polígono 4 parcela 178 (2,4258 ha) no se evaluará su transformación a riego dentro del presente informe por ubicarse dentro de la Zona Regable de Lobón estando su riego amparado por la CONC 18/09, cuyo titular es la Comunidad de Regantes de Lobón- Canal de Lobón. En esta parcela también se realizarán las plantaciones de olivar.

De las 89,73 a poner a riego (no incluyendo polígono 4 parcela 178) se encuentran plantadas de olivar unas parcelas (61,13 ha) y otras se realizarán las plantaciones de olivar (28,60 ha). La explotación tendrá varios marcos de plantación de olivar, en función del tipo de suelo y la intensidad productiva: 4,00 x 1,50, 6,00 x 4,00, 4,00 x 1,35, 7,00 x 4,00 y 6,00 x 2,50.



Las parcelas donde está pendiente de ejecutar las plantaciones son las siguientes:

- Polígono 18 parcela 154: 2,37 ha nuevas a plantar de olivar.
- Polígono 18 parcela 157: 21,89 ha nuevas a plantar de olivar.
- Polígono 19 parcela 15: 3,3379 ha nuevas a plantar de olivar.
- Polígono 18 parcela 194: 1,0122 ha a plantar de olivar.

Según se desprende del análisis de las ortofotografías históricas y de la información contenida en el documento ambiental y de la información proporcionada por el agente del medio natural, la instalación de riego se encuentra ejecutada en las zonas donde ya está plantado el olivar, desde al menos el año 2005.

El agua necesaria para el riego, cuantificada en una demanda anual de 308.988,59 m³/año según la documentación aportada por el promotor, proviene de una concesión de aguas del canal de Lobón.

Las características de la extracción de agua son las siguientes:

Características de la Extracción de agua Superficial del Canal de Lobon	
CANAL	LOBON
Longitud SIFON (m)	9
Ancho SIFON (m)	2
Bomba vertical Refrigerada(Cv)	10
Caudal máximo instantáneo (l/sg)	24,79
Volumen total extraído (m3/año)	308.988,59
Situación	Parc 178
Coordenadas ETRS 89 HUSO 29	X= 708.862,97
	Y= 4.303.637,73

Se han construido dos casetas de riego. La caseta n.º 1, situada en la parcela 178 del polígono 4, en la que se ubicará el grupo de alimentación para la bomba horizontal del depósito de la bomba vertical sumergible con cámara de refrigeración en acero inoxidable, que se situará en el sifón anexo al canal de Lobón, y de donde se tomarán las aguas de riego para la finca. La caseta n.º 2, se encuentra ubicada junto a nave agrícola situada en la parcela 154 del polígono 18, y de allí, arrancan los diferentes sectores de riego.

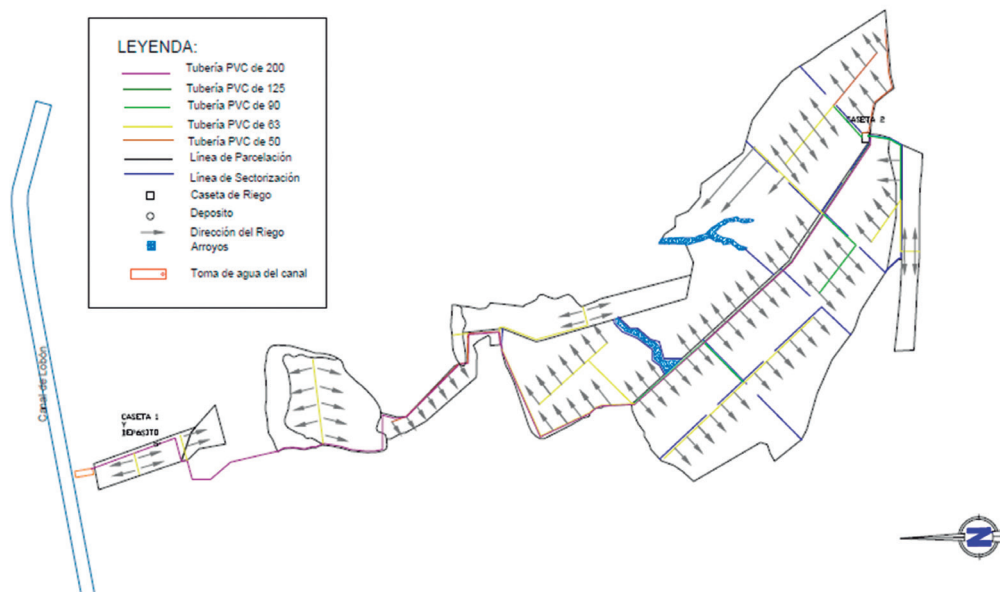

El agua extraída del canal de Lobón, es vertida a un depósito de almacenamiento de 25.000 litros, desde donde con una bomba horizontal en la caseta n.º 2 es enviada a los distintos sectores de riego.

Las tuberías de extracción de agua del Canal de Lobón son de PE de baja densidad que a lo largo de su trayectoria va variando el diámetro, principalmente tubería de PE alimentaria de 200, 180, 125 mm y de 90 mm.

Otras características de las instalaciones son las siguientes:

Tuberías	Principal	PVC 125, 110, 90, 75 y 63 mm
	Secundaria	PVC 75, 63y 50 mm
	Portagoteros	PVC 16 mm
Goteros	l/h	2,2 y 3,2
Otros accesorios	Caseta de riego	Dos casetas ya construidas
	Equipo de bombeo	Conexión eléctrica a la red
	Equipo de filtrado	No describe
	Electroválvulas	No describe
	Equipo de automatismo	No describe

3.2. Ubicación del proyecto.

3.2.1. Descripción del lugar.

La zona de actuación se encuentra en una zona tradicionalmente dedicada a cultivos de olivar y cereales.

La actividad se localiza a unos 2,3 km aproximadamente de Lobón (Badajoz) y a unos 5 km de Puebla de la Calzada (Badajoz).

Respecto a los espacios naturales protegidos, las parcelas de las instalaciones no se encuentran incluidas en ningún espacio de la Red de Áreas Protegidas de Extremadura.

La vegetación natural en la zona de actuación es inexistente, exceptuando los linderos, tratándose de una parcela dedicada al cultivo históricamente. La instalación de riego se encuentra ejecutada en las zonas donde ya está plantado el olivar, desde al menos el año 2005.

3.2.2. Alternativas de ubicación.

El documento ambiental plantea alternativas de ubicación a la seleccionada, cambio de actividad o mantener los cultivos tradicionales en seco.

Finalmente, la alternativa seleccionada para la instalación de la puesta en riego de las 89,73 ha de olivar para mejorar técnica de la explotación, mejora de producción y viabilidad económica.

3.3. Características del potencial impacto.

3.3.1. Red Natura 2000 y Áreas Protegidas.

El Servicio de Conservación de la Naturaleza y Áreas Protegidas de la DGS indica que la actividad no se encuentra incluida dentro de espacios de la Red Natura 2000 ni de otras Áreas Protegidas de Extremadura.

No hay datos de presencia de valores ambientales en la parcela de actuación en cuanto a valores naturales reconocidos en los Planes de Gestión de los espacios Natura 2000 y/o en la Ley 42/2007, de 13 de diciembre, del Patrimonio Natural y de la Biodiversidad.

3.3.2. Sistema hidrológico y calidad de las aguas.

Por el interior de la zona de riego discurren varios arroyos tributarios del arroyo de Valderromero que constituyen el DPH del Estado, definido en el artículo 2 del Texto Refundido de la Ley de Aguas (TRLA), aprobado por el Real Decreto Legislativo 1/2001, de 20 de julio. Cualquier actuación que se realice en el DPH requiere autorización administrativa previa, que, en este caso, se tramitará conjuntamente con la oportuna concesión de aguas públicas.

El agua necesaria para el riego, cuantificada en una demanda anual de 308.988,59 m³/año según la documentación aportada por el promotor, proviene de una concesión de aguas del canal de Lobón.

3.3.3. Suelo.

Los principales impactos ambientales generados sobre el suelo en la fase de ejecución del proyecto se producirán como consecuencia de los movimientos de tierra necesarios para llevar a cabo la ejecución de las zanjas para instalar la red de riego proyectada y sus elementos auxiliares. Por otro lado, el propio tránsito de maquinaria producirá un efecto de compactación de los horizontes superficiales del suelo. Es de esperar que estos impactos no sean de una magnitud elevada, principalmente debido a la poca pendiente que presenta la zona de actuación. Asimismo, mediante la correcta aplicación de medidas preventivas

y/o correctoras para mitigar estos impactos se reducirá su magnitud de manera aceptable para el medio edáfico. En cuanto a la fase de explotación, tanto el aporte de nutrientes mediante la aportación de fertilizantes y fitosanitarios al cultivo, así como la presencia de una plantación agrícola de carácter permanente, provocarán cambios en las características físico-químicas de los suelos a largo plazo. Siguiendo las recomendaciones de los manuales de buenas prácticas agrarias, así como las normas de la condicionalidad establecidas por la Política Agraria Comunitaria, se estima que estas alteraciones podrían ser compatibles.

3.3.4. Fauna.

No hay datos de presencia de valores ambientales en la parcela de actuación en cuanto a valores naturales reconocidos en los Planes de Gestión de los espacios Natura 2000 y/o en la Ley 42/2007, de 13 de diciembre, del Patrimonio Natural y de la Biodiversidad.

En el caso de que existieran alguna afección sobre la fauna, mediante la aplicación de las medidas previstas en el informe emitido por parte del Servicio de Conservación de la Naturaleza y Áreas Protegidas de la DGS, se considera que este impacto será de carácter compatible.

3.3.5. Vegetación.

Al tratarse de terrenos agrícolas ya consolidados, no existe una afección directa o indirecta sobre la vegetación herbácea natural. No obstante, se propondrán medidas para fomentar la aparición de cierta vegetación natural de carácter espontáneo en las lindes de la zona de actuación.

3.3.6. Paisaje.

El impacto sobre el paisaje será mínimo teniendo en cuenta que se trata de terrenos de cultivo históricamente.

3.3.7. Calidad del aire, ruido y contaminación lumínica.

La calidad del aire se verá afectada por la emisión de partículas derivadas de los trabajos de preparación del terreno (movimientos de tierras, construcción de zanjas, transporte y carga de materiales, etc.), por gases derivados de la combustión y compuestos orgánicos volátiles derivados del uso de vehículos de obra y maquinaria, así como aumento de los niveles sonoros. Una vez concluidas las obras esta afección desaparece. No obstante, se incorporan en este informe una serie de medidas para mitigar estos efectos en la fase de construcción.

Durante la fase de funcionamiento, los elementos que pueden originar ruidos y emisiones de partículas serán los procedentes de la maquinaria que realice las labores culturales de

los cultivos y el funcionamiento de los equipos de bombeo, teniendo estos una baja incidencia sobre el entorno aplicando las correspondientes medidas preventivas y/o correctoras.

3.3.8. Patrimonio arqueológico y dominio público.

Debido a los movimientos de tierras bajo cota de rasante derivados de las obras proyectadas, es posible la aparición de elementos de interés arqueológico y/o etnográfico no detectado en superficie que pudiera verse afectado.

Para evitar posibles incidencias sobre el patrimonio arqueológico, se cumplirán todas las medidas recogidas en la legislación vigente en dicha materia.

3.3.9. Consumo de recursos y cambio climático.

La fase de construcción supondrá un efecto directo, puntual y negativo sobre el cambio climático, al generarse emisiones durante las diferentes acciones que la conforman. Tales impactos se producirán a corto plazo y si bien permanecerán de forma temporal, serán recuperables y reversibles.

Durante la fase de funcionamiento y debido a la implantación del cultivo agrícola, se generará un impacto positivo y permanente frente al cambio climático, al aumentar la vegetación fijadora de gases de efecto invernadero.

En cuanto al consumo de recursos, el principal recurso natural consumido como consecuencia de la transformación a regadío pretendida es el agua, alcanzando un consumo total previsto de 308.988,59 m³/año. Dicha concesión de recursos hídricos depende de la resolución sobre la tramitación de la solicitud de concesión de aguas del canal de Lobón.

3.3.10. Medio socioeconómico.

El impacto para este medio es positivo por la generación de empleo y de la actividad económica. Esto contribuirá a fijar población en el entorno de la explotación, que en Extremadura tiene una importancia vital.

3.3.11. Sinergias.

No se prevé la existencia de efectos sinérgicos. Con el cumplimiento de las medidas preventivas y correctoras se considera que este impacto será de carácter compatible.

3.3.12. Vulnerabilidad del proyecto. Riesgos de accidentes graves o catástrofes.

Con relación al apartado sobre la vulnerabilidad del proyecto, de conformidad con lo estipulado en la Ley 9/2018, de 5 de diciembre, por la que se modifica la Ley 21/2013, de 9 de

diciembre, de evaluación ambiental, se cumplirá lo referido a la vulnerabilidad del proyecto frente a catástrofes naturales y accidentes graves del proyecto, así como las medidas para mitigar el efecto adverso significativo sobre el medio ambiente.

En conclusión, se trata de una actividad que no tiene efectos adversos significativos sobre el medio ambiente, siempre que se apliquen las medidas recogidas en el apartado 4. "Condiciones y medidas para prevenir y corregir los efectos sobre el medio ambiente.". Igualmente, el proyecto no afecta a espacios de la Red Natura 2000. Por ello, del análisis técnico se concluye que no es preciso someter el proyecto a evaluación de impacto ambiental ordinaria.

4. Condiciones y medidas para prevenir y corregir los efectos sobre el medio ambiente.

4.1. Condiciones de carácter general.

1. El consumo hídrico será el indicado en la documentación aportada por parte del promotor; 308.988,59 m³/año, para el riego de una superficie de 89,73 ha de olivar. En cualquier caso, corresponde al organismo de cuenca competente (Confederación Hidrográfica del Guadiana) la tramitación y, en su caso, autorización de la concesión de aguas para la cantidad y uso solicitados, por lo que se estará a lo dispuesto en la correspondiente resolución sobre la tramitación de la solicitud de concesión de aguas.
2. Cualquier actuación que se realice en el DPH del Estado requerirá la previa autorización de la Confederación Hidrográfica del Guadiana.
3. En ningún caso se autorizará dentro del DPH la construcción, montaje o ubicación de instalaciones destinadas a albergar personas, aunque sea con carácter provisional o temporal, de acuerdo con lo establecido en el artículo 51.3 del Reglamento del DPH.
4. La captación será exclusivamente para aprovechamiento agrícola.
5. Según lo dispuesto en la Orden ARM/1312/2009, de 20 de mayo, por la que se regulan los sistemas para realizar el control efectivo de los volúmenes de agua utilizados por los aprovechamientos de agua del Dominio Público Hidráulico (DPH), de los retornos al citado DPH y de los vertidos al mismo, para el control del volumen derivado de las captaciones de agua del DPH, el titular del mismo queda obligado a instalar y mantener a su costa un dispositivo de medición de los volúmenes o caudales de agua captados realmente (contador o aforador).
6. En todo momento se actuará conforme a las directrices contenidas en la Directiva Marco del Agua (Directiva 2000/60/CE del Parlamento Europeo y del Consejo, de 23 de octubre



de 2000, por la que se establece un marco comunitario de actuación en el ámbito de la política de aguas) y en concreto sobre los objetivos ambientales establecidos en ésta y en la correspondiente planificación hidrológica del organismo de cuenca, debiendo asegurarse su debido cumplimiento. En todo caso, se estará a lo dispuesto en la correspondiente resolución sobre la tramitación de la solicitud de concesión de aguas.

7. Cualquier actuación a realizar en zona de DPH deberá contar con la preceptiva concesión administrativa.
8. No se instalarán nuevos cerramientos metálicos para no impedir el tránsito de las aves, así como para evitar colisiones.
9. Las captaciones serán exclusivamente para el aprovechamiento y caudal solicitado.
10. La vegetación de los arroyos no se verá afectada por ninguna operación agrícola ni recreativa. No se realizarán quemas en su zona de influencia.
11. No se quemarán rastrojos de ningún cultivo ni vegetación natural.
12. Se deberá hacer un uso racional y controlado de este bien cada vez más escaso.
13. Se tendrá especial cuidado con los restos de PVC y polietileno procedentes de la instalación de riego y aceites empleados en la maquinaria agrícola, no debiendo quedar en los alrededores ningún tipo de residuo de la obra ni de la actividad en sí, recogiendo las tuberías que vayan cayendo en desuso y transportándolas a vertedero autorizado.
14. En el caso de querer utilizar algún sistema de extracción del manantial y no disponga de electricidad, se adoptarán medidas encaminadas a reducir la contaminación atmosférica y los ruidos procedentes del equipo de bombeo, utilizando energías renovables o limpias como puede ser la energía fotovoltaica, en detrimento de grupos generadores de electricidad alimentados a base de combustibles fósiles (gasóleo o gasolina).
15. Se evitarán otros posibles impactos paisajísticos provocados por depósitos (altura, color, ...) u otros elementos auxiliares como abrevaderos o caseta de riego, recomendándose el uso de materiales acordes con el entorno y la instalación de pantallas de brezo para su ocultación hasta que la vegetación natural o plantada para dicho fin, pueda llegar a ocultarlos.
16. Los elementos que se utilicen en la construcción de la caseta de riego deberán integrarse en el paisaje y asemejarse a los del entorno. Se evitarán los elementos metálicos y reflectantes en el exterior de la construcción. Se seguirá el modelo de las construcciones tradicionales de la comarca.

17. El movimiento de tierras será el mínimo imprescindible. Éstos se limitarán a la zona de obras, estando prohibida la realización de cualquier tipo de desbroces, decapados, nivelaciones y compactaciones fuera de la zona de actuación. Una vez finalizados los sondeos se deberán restituir los terrenos.
18. Si durante la realización de las actividades o durante la fase de funcionamiento se detectara la presencia o molestias a alguna especie incluida en el Catálogo de Especies Amenazadas de Extremadura (Decreto 37/2001; DOE n.º 30, de 13 de marzo de 2001) que pudiera verse afectada por los mismos, se estará a lo dispuesto por los Agentes del Medio Natural y/o técnicos de la Dirección General de Sostenibilidad, previa comunicación de tal circunstancia.
19. No podrán verse afectados los elementos estructurales del paisaje agrario de interés para la biodiversidad (linderos de piedra y de vegetación, muros de piedra, majanos, regatos, fuentes, pilones, charcas, afloramientos rocosos, etc.).
20. Deberán cumplirse la totalidad de las directrices y medidas indicadas en la documentación ambiental presentada, a excepción de aquellas que contradigan el presente informe.
21. En el caso de que cambien las condiciones del aprovechamiento de aguas o se aumente la superficie de regadío se deberá solicitar el inicio de una nueva evaluación de impacto ambiental o, en su caso, la modificación de las condiciones del presente informe si éste continúa estando vigente.
22. Se contactará con el Coordinador de los Agentes del Medio Natural de la UTV 7 (619118954) antes del inicio de las obras, quien comprobará el cumplimiento del condicionado ambiental, así como las posibles afecciones no contempladas. La conclusión de los trabajos se comunicará igualmente al Coordinador de los Agentes del Medio Natural de la zona, con el fin de comprobar que se han realizado conforme a las condiciones técnicas establecidas.
23. El incumplimiento de las medidas establecidas en el presente informe podrá ser constitutivo de infracción administrativa de las previstas en la Ley 16/2015, de 23 de abril, de protección ambiental de la Comunidad Autónoma de Extremadura.
24. El Servicio de Prevención, Calidad Ambiental y Cambio Climático, en cumplimiento de la Ley 16/2015, de 23 de abril, de protección ambiental de la Comunidad Autónoma de Extremadura, podrá exigir la adopción de nuevas medidas preventivas, protectoras, correctoras o complementarias, al objeto de evitar o minimizar posibles impactos no detectados ni contemplados en el presente informe.



25. Cualquier incidencia ambiental destacada deberá ser comunicada a la autoridad ambiental a la mayor brevedad posible, emitiendo un informe extraordinario con la descripción de la misma, de las medidas correctoras aplicadas y de los resultados finales observados.
26. Los residuos producidos se gestionarán por gestor autorizado conforme a Ley 7/2022, de 8 de abril, de residuos y suelos contaminados para una economía circular. Deberán habilitarse las correspondientes áreas de almacenamiento de los residuos en función de su tipología, clasificación y compatibilidad.
27. Como medida preventiva de cara a la protección del patrimonio arqueológico no detectado, si durante la ejecución de las obras o su fruncimiento se hallasen restos u objetos con valor arqueológico, el promotor y/o la dirección facultativa de la misma paralizarán inmediatamente los trabajos, tomarán las medidas adecuadas para la protección de los restos y comunicarán su descubrimiento en el plazo de cuarenta y ocho horas a la Consejería de Cultura, según se establece en el artículo 54 de la Ley 2/1999, de Patrimonio Histórico y Cultural de Extremadura. Todas las actuaciones aquí contempladas se ajustarán a lo establecido al respecto en el título III de la Ley 2/1999, de Patrimonio Histórico y Cultural de Extremadura y en el Decreto 93/1997, regulador de la actividad arqueológica en Extremadura, así como la Ley 3/2011, de 17 de febrero de 2011, de modificación parcial de la Ley 2/1999.

4.2. Medidas en la fase de construcción.

1. La instalaciones de la maquinaria susceptible de la generación de molestias por ruidos y vibraciones, deberá cuidare en su ejecución, con actuación a las posibles molestias que pudieran derivarse de su funcionamiento mediante la utilización de elementos antivibratorios y potenciación expresa del aislamiento acústico, en caso necesario, en el entorno de ubicación de la misma, de forma que las posibles transmisiones a lo locales y los espacios colindantes, sean inferiores a los límites máximos admisibles según la normativa vigente.
2. La normativa vigente de aplicación en relación ruidos y vibraciones resulta ser el Decreto 19/1997, de 4 de febrero (DOE de 11 de febrero de 1997) y especialmente la Ordenanza Municipal de Protección Ambiental en materia de Contaminación Acústica (BOP de 16 de junio de 1997). En este sentido, deberán garantizarse los valores del aislamiento acústico mínimos, así como los niveles máximos admisibles de transmisión establecidos al efecto en la Ordenanza referenciada.
3. Si durante la ejecución de las obras se hallasen restos u objetos con valor arqueológico, el promotor y/o la dirección facultativa de la misma paralizarán inmediatamente los trabajos,



tomarán las medidas adecuadas para la protección de los restos y lo comunicarán a la Dirección General de Bibliotecas, Archivos y Patrimonio Cultural.

4. Se procederá a la señalización y balizado de los terrenos afectados por las obras, al objeto de evitar posibles afecciones a terrenos ajenos al área de ocupación del proyecto.
5. Se realizarán los mínimos movimientos de tierras posibles y se dispondrán las medidas necesarias para evitar procesos erosivos. En el caso de las excavaciones de las zanjas para instalar la red de riego, se reutilizará la tierra extraída para su posterior relleno y en el caso de existir sobrantes se esparcirán de manera regular en las inmediaciones.
6. Se realizará una inspección visual de las obras de excavación de manera diaria, para asegurarse de que ningún pequeño animal ha podido caer dentro de ellas. A este respecto, se pueden instalar tabloneros provisionales a modo de rampa de escape que se irán retirando según vayan avanzando las obras o contarán con algún otro sistema de escape adecuado.
7. En cuanto a las tierras y piedras de excavación, en cumplimiento del principio de jerarquía en la gestión de residuos, se deberá priorizar su reutilización en la propia obra, y si ello no fuera posible se deberán valorizar mediante su uso en restauración, acondicionamiento o relleno, evitando en todo caso su eliminación en vertedero. En este sentido, se deberá cumplir lo establecido en la Orden APM/1007/2017, de 10 de octubre, sobre normas generales de valorización de materiales naturales excavados para su utilización en operaciones de relleno y obras distintas a aquéllas en las que se generaron, así como contar con las autorizaciones e informes ambientales correspondientes en caso de ser necesario.
8. Si como consecuencia de los movimientos de tierra necesarios para la implantación del cultivo y la instalación del sistema de riego se produjeran acúmulos de materiales terrosos o piedras, se deberán extender de manera uniforme por el terreno de la explotación, sin formar montones o acúmulos que modifiquen la fisiografía natural del terreno.
9. No se podrá realizar ningún movimiento de tierra que modifique la orografía natural del terreno. No se realizarán explanaciones, desmontes, bancales, etc.
10. Para reducir la compactación del suelo, la maquinaria no circulará fuera de los caminos cuando el terreno circunstancialmente se encuentre cargado con exceso de agua.
11. Uno de los principales impactos ambientales suele provocarse en las zonas de acopios de material o de préstamos, así como por otras obras puntuales no reflejadas en el proyecto y zonas de tránsito de caminos y maquinaria. Todas las zonas de préstamos,

acopios, parques de maquinaria y obras auxiliares deberán contar con las autorizaciones e informes ambientales correspondientes en caso de ser necesario.

12. Se restituirá la totalidad de los terrenos afectados por las obras, así como sus zonas e infraestructuras anexas, debiendo adoptar medidas de integración al respecto, así como evitando la aparición de fenómenos erosivos o pérdidas de suelo. No deberán quedar, bajo ningún concepto, acúmulos de materiales, como plásticos, hormigón, tierras, etc., debiendo proceder a depositarlos según la legislación correspondiente. La totalidad de las infraestructuras e instalaciones quedarán integradas en el entorno.
13. Se controlará la emisión de gases contaminantes de los vehículos y maquinaria con su continua puesta a punto, así como la generación de ruidos.
14. Todas las maniobras de mantenimiento de la maquinaria se realizarán en instalaciones adecuadas para ello (cambios de aceite, lavados, etc.), evitando los posibles vertidos accidentales al medio. Los aceites usados y residuos peligrosos que pueda generar la maquinaria de la obra se recogerán y almacenarán en recipientes adecuados para su evacuación y tratamiento por gestor autorizado.
15. Los residuos de construcción y demolición (RCD) que se generen durante la ejecución del proyecto, se deberán separar adecuadamente y entregar a una planta de reciclaje autorizada para su tratamiento, cumpliendo en todo caso lo establecido en el Real Decreto 105/2008, de 1 de febrero, por el que se regula la producción y gestión de los residuos de construcción y demolición, y en el Decreto 20/2011, de 25 de febrero, por el que se establece el régimen jurídico de la producción, posesión y gestión de los residuos de construcción y demolición en la Comunidad Autónoma de Extremadura.

4.3. Medidas en la fase de explotación.

1. Se llevará a cabo un uso eficiente y racional del recurso hídrico solicitado, en función de las necesidades reales del cultivo y las condiciones meteorológicas en cada campaña de riego.
2. Se aconseja el fomento de técnicas de agricultura ecológica, evitando la siega química con herbicida, procurando el mantenimiento de la cubierta vegetal entre calles y ser eliminada mediante desbrozadoras con roza al aire (desbrozadora manual o mecánica acoplada a la toma de fuerza de un tractor), para reducir el riesgo de erosión y pérdida de suelo, ventaja que permite que las especies herbáceas anuales que crecen antes de que el suelo sea labrado, suponer un recurso para algunas especies fitófagas; y por otra parte la conservación de estos ecosistemas antrópicos precisa de la continuidad de la intervención humana sobre el territorio, siempre de manera sostenible.



3. Se respetarán los caminos públicos existentes, así como las vaguadas que pudiesen verse afectados por los trabajos.
4. El entorno de los cultivos se mantendrá siempre limpio de residuos, retirando restos de tubos, recipientes, etc. que pudiesen deteriorar el entorno. No realizar vertidos de carburantes, lubricantes, etc. de la maquinaria agrícola utilizada.
5. No se realizarán desbroces en las lindes con monte ni se nivelarán parcelas. No se realizarán grandes movimientos de tierra.
6. En aquellas operaciones en las que se generen restos vegetales (podas, desbroces, etc.), se atenderá a lo dispuesto en la Ley 7/2022, de 8 de abril, de residuos y suelos contaminados para una economía circular. En este sentido, con carácter general, no está permitida la quema de residuos vegetales generados en el entorno agrario, priorizando su reciclado mediante el tratamiento biológico de la materia orgánica. Únicamente podrá permitirse la quema de estos residuos con carácter excepcional, y siempre y cuando cuenten con la correspondiente autorización individualizada que permita dicha quema.
7. Se utilizarán los accesos existentes para la realización de los trabajos, minimizando la entrada de máquinas o vehículos de transporte de materiales en los lugares naturales.
8. No se realizarán nuevos accesos ni modificaciones de caminos u otras posibles instalaciones auxiliares existentes, líneas eléctricas, cerramientos, charcas, depósitos, etc. Si se decidiera realizar alguna de estas actuaciones, se deberá comunicar de manera previa al órgano ambiental para evaluar su idoneidad.
9. Se recomienda que el equipo de bombeo para la extracción y aprovechamiento de aguas sea de "energía limpia", es decir, mediante la instalación de placas solares y no por motores de combustión que puedan generar contaminación de aceites o combustibles a la capa freática, así como de gases nocivos a la atmósfera, tal como se refleja en el proyecto. Si en algún momento se tuviera que recurrir a grupos electrógenos de combustión para el funcionamiento de los sistemas de bombeo, se adoptarán medidas encaminadas a reducir los ruidos procedentes del mismo. El ruido exterior de los motores deberá ser acorde con lo establecido en el Decreto 19/1997, de 4 de febrero, de Reglamentación de Ruidos y Vibraciones, por lo que estos grupos electrógenos deberán estar ubicados dentro de casetas insonorizadas al efecto, y éstas se adecuarán al entorno rural, mediante el empleo de colores y materiales propios de la zona (sin estructuras metálicas con acabados brillantes y/o galvanizados, pintándose en su caso de colores discretos, verde carruaje o marrón oscuro y si existiera caseta de riego con enfoscado de colores ocres o albero y cubiertas de color rojo o verde oscuro no brillante).



10. Referente al uso de fertilizantes y dado que las parcelas se encuentran en Zona Vulnerable a contaminación por nitratos procedentes de fuentes agrarias en Extremadura, establecidas en la Orden de 7 de marzo de 2003, serán de aplicación las medidas establecidas en el anexo de la Orden de 9 de marzo de 2009 por la que se aprueba el Programa de Actuación aplicable en las zonas vulnerables a contaminación por nitratos procedentes de fuentes agrarias en Extremadura. En especial, queda prohibida la aplicación de cualquier tipo de fertilizante nitrogenado al suelo fuera de los periodos recogidos en el punto 3 de la misma. Se prohíbe la aplicación de fertilizantes en los momentos anteriores a los que se prevean lluvias persistentes, así como la aplicación de fertilizantes nitrogenados en suelos inundados y saturados, mientras se mantengan estas condiciones.
11. Referente al uso de productos fitosanitarios, y dado que las parcelas están incluidas en zona periférica, de acuerdo con el anexo III del Real Decreto 1311/2012, de 14 de septiembre, por el que se establece el marco de actuación para conseguir un uso sostenible de los productos fitosanitarios y la Orden APA/326/2007, de 9 de febrero, por la que se establecen las obligaciones de los titulares de explotaciones agrícolas y forestales en materia de registro de la información sobre el uso de productos fitosanitarios, se aprobó en el Comité Fitosanitario Nacional del 18 de diciembre de 2013 un modelo de cuaderno de explotación que recopila la información que las explotaciones deben mantener registrada para cumplir las exigencias normativas sobre el uso de productos fitosanitarios. Además, y según lo estipulado en el artículo 10.3 y 11.2 del mismo real decreto, debido a la dimensión de la explotación, deberá contar de forma obligatoria con un asesor que cumpla con los requisitos establecidos en el artículo 13.2 del citado. Por otro lado, el artículo 37 establece las exigencias para la mezcla de productos en campo, también de obligado cumplimiento. Deberán seguirse todas las demás instrucciones del citado real decreto, especialmente en lo relativo a la gestión de plagas, a la protección del medio acuático y el agua potable, a la reducción del riesgo en zonas específicas, y a la manipulación y almacenamiento de productos, sus restos y envases de los mismos.
12. Los envases vacíos de los productos fitosanitarios se consideran residuos peligrosos, debiendo ser retirados y tratados adecuadamente, por lo que una vez enjuagados adecuadamente aprovechando al máximo el producto se retirará en su cooperativa o centro de compra de los productos dentro de algún sistema de recogida de envases vacíos. En ningún caso serán quemados, enterrados, depositados en contenedores urbanos o abandonados por el campo.
13. Se deberá proceder a la retirada de cualquier residuo no biodegradable generado por la maquinaria u operarios, los cuales serán gestionados según las disposiciones establecidas en la Ley 7/2022, de 8 de abril, de residuos y suelos contaminados para una economía circular.

14. Para reducir la compactación del suelo, la maquinaria no circulará fuera de los caminos cuando el terreno circunstancialmente se encuentre cargado con exceso de agua.
15. Todas las maniobras de mantenimiento de la maquinaria se realizarán en instalaciones adecuadas para ello (cambios de aceite, lavados, etc.), evitando los posibles vertidos accidentales al medio. Los aceites usados y residuos peligrosos que pueda generar la maquinaria de la explotación se recogerán y almacenarán en recipientes adecuados para su evacuación y tratamiento por gestor autorizado. En todo caso se cumplirá toda la normativa relativa a residuos.
16. Para minimizar la emisión de contaminantes y ruidos a la atmósfera la maquinaria debe estar puesta a punto en cuanto a los procesos responsables de sus emisiones, cumpliendo lo dispuesto en el Real Decreto 212/2002, de 22 de febrero, por el que se regulan las emisiones sonoras en el entorno debidas a determinadas máquinas de uso al aire libre.

4.4. Programa de vigilancia y seguimiento ambiental.

1. El promotor deberá confeccionar un programa de vigilancia y seguimiento ambiental, con el fin de asegurar el cumplimiento de las condiciones establecidas en el informe de impacto ambiental. Dicho programa de vigilancia y seguimiento ambiental deberá ser remitido a la finalización de las obras a la DGS y deberá recoger al menos, el siguiente contenido:
 - La correcta aplicación de las medidas preventivas, correctoras y protectoras incorporadas en el presente informe de impacto ambiental.
 - Las posibles incidencias en relación con la fauna, y en particular, sobre la comunidad de aves esteparias.
2. El promotor deberá confeccionar un informe anual sobre el seguimiento de las medidas incluidas en el informe de impacto ambiental, dentro del ámbito del programa de vigilancia y seguimiento ambiental.
3. En base al resultado de estos informes se podrán exigir medidas correctoras adicionales para corregir las posibles deficiencias detectadas, así como otros aspectos relacionados con el seguimiento ambiental no recogidos inicialmente.

Teniendo en cuenta todo ello, así como la no afección del proyecto a espacios de la Red Natura 2000, a propuesta del Servicio de Prevención, Calidad Ambiental y Cambio Climático y, de acuerdo con la evaluación de impacto ambiental simplificada practicada conforme a lo previsto



en la subsección 2.ª de la sección 2.ª del capítulo VII del título I, tras el análisis realizado con los criterios del anexo X de la Ley 16/2015, de 23 de abril, de protección ambiental de la Comunidad Autónoma de Extremadura, la Dirección General de Sostenibilidad resuelve, mediante la formulación del presente informe de impacto ambiental, que no es previsible que el proyecto "Puesta en riego por goteo de 89,73 ha de olivar a ubicar en el término municipal de Lobón", cuyo promotor es D. Ángel María Barahona Fernández, vaya a producir impactos adversos significativos sobre el medio ambiente, y por tanto, la innecesidad de su sometimiento al procedimiento de evaluación de impacto ambiental ordinaria.

El informe de impacto ambiental perderá su vigencia y cesará en la producción de los efectos que le son propios si, una vez publicado en el Diario Oficial de Extremadura, no se hubiera procedido a la autorización del proyecto en el plazo de cuatro años desde su publicación.

Su condicionado podrá ser objeto de revisión y actualización por parte del órgano ambiental cuando:

- Se produzca la entrada en vigor de nueva normativa que incida sustancialmente en el cumplimiento de las condiciones fijadas en el mismo.
- Cuando durante el seguimiento del cumplimiento del mismo se detecte que las medidas preventivas, correctoras o compensatorias son insuficientes, innecesarias o ineficaces.

De conformidad con lo dispuesto en el artículo 76.6 de la Ley 16/2015, de 23 de abril, de protección ambiental de la Comunidad Autónoma de Extremadura, el informe de impacto ambiental no será objeto de recurso alguno, sin perjuicio de los que, en su caso, procedan en vía administrativa o judicial frente al acto, en su caso, de autorización del proyecto.

El informe de impacto ambiental será objeto de publicación en el Diario Oficial de Extremadura y en la página web de la Consejería para la Transición Ecológica y Sostenibilidad

(<http://extremambiente.gobex.es/>).

El presente informe de impacto ambiental se emite a los solos efectos ambientales y en virtud de la legislación específica vigente, sin perjuicio de aquellas otras autorizaciones sectoriales o licencias que sean necesarias para la ejecución del proyecto.

Mérida, 8 de marzo de 2023.

El Director General de Sostenibilidad,
JESÚS MORENO PÉREZ



RESOLUCIÓN de 13 de marzo de 2023, de la Dirección General de Sostenibilidad, por la que se formula declaración de impacto ambiental del proyecto de "Aprovechamiento de un recurso de la Sección A) denominado Almendral", cuya promotora es Transportes José Miguel y Juan Manuel, SL, en el término municipal de Almendral (Badajoz). Expte.: IA21/0310. (2023060989)

El proyecto de "Aprovechamiento de un recurso de la Sección A) Almendral", en el término municipal de Almendral (Badajoz) se adscribe al anexo IV de la Ley 16/2015, de 23 de abril, de protección ambiental de la Comunidad Autónoma de Extremadura, modificada por la Ley 5/2022, de 25 de noviembre, dada su inclusión en el Grupo 2 "Industria Extractiva", epígrafe a) 5, del anexo I "Proyectos sometidos a la evaluación ambiental ordinaria" de la Ley 21/2013, de 9 de diciembre, de evaluación ambiental. En dicha normativa se establece la obligación de formular declaración de impacto ambiental, con carácter previo a la resolución administrativa que se adopte para la realización, o en su caso, autorización de las obras, instalaciones o actividades comprendidas en el citado anexo

Es órgano competente para la formulación de la declaración de impacto ambiental relativa al proyecto la Dirección General de Sostenibilidad de la Consejería para la Transición Ecológica y Sostenibilidad de la Junta de Extremadura, de conformidad con lo dispuesto en el artículo 4.1.d) del Decreto 170/2019, de 29 de octubre, por el que se establece la estructura orgánica de la Consejería para la Transición Ecológica y Sostenibilidad de la Comunidad Autónoma de Extremadura (modificado por el Decreto 20/2021, de 31 de marzo).

La presente declaración analiza los principales elementos considerados en la evaluación practicada: el documento técnico del proyecto, el estudio de impacto ambiental (en adelante, EsIA), el resultado de la información pública y de las consultas efectuadas, así como información complementaria aportada por el promotor.

A) Identificación del promotor, del órgano sustantivo y descripción del proyecto.

A.1. Promotor y órgano sustantivo.

El promotor del proyecto es Transportes José Miguel y Juan Manuel, SL, con CIF B-06562367 y domicilio social en c/ Nueva de San Roque, n.º 8, 06.130 Valverde de Leganés (Badajoz).

Actúa como órgano sustantivo para la autorización del proyecto el Servicio de Ordenación Industrial, Energética y Minera de la Dirección General de Industria, Energía y Minas, de la Consejería para la Transición Ecológica y Sostenibilidad de la Junta de Extremadura.

A.2. Localización y descripción del proyecto.

El objetivo del proyecto es el aprovechamiento a cielo abierto de un recurso de la Sección A) para su utilización en obras como la reparación de caminos agrícolas.

La explotación minera se localizará en la parcela 20 del polígono 7 del término municipal (en adelante, T.M.) de Almendral (Badajoz), en el entorno de las coordenadas UTM (huso 29, ETRS89) X= 690.154, Y= 4.278.485, y dentro del área delimitada por las siguientes coordenadas UTM (huso 29, ETRS89):

Punto	Coordenada X	Coordenada Y
1	689.996	4.278.516
2	690.292	4.278.576
3	690.334	4.278.438
4	690.035	4.278.375

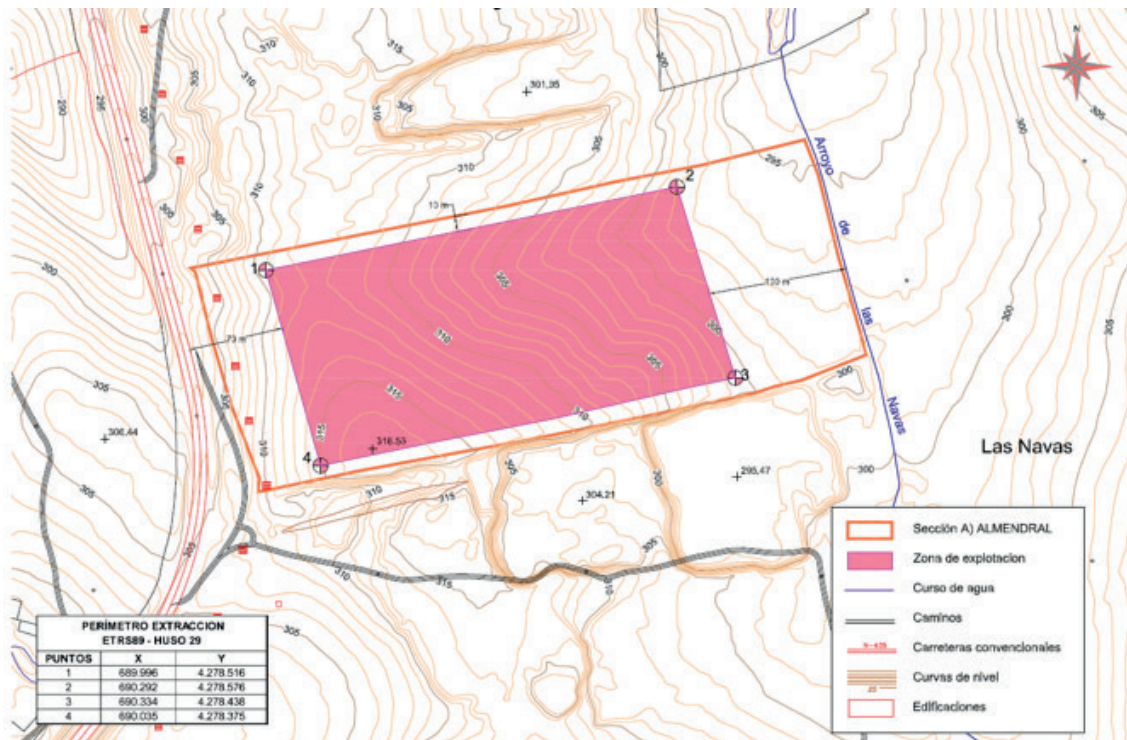

Fuente: El documento ambiental.

El acceso a la zona de extracción se realizará desde la carretera N-435, a la altura del P.K. 31.700, en dirección a La Albuera, parte de un camino a mano derecha por el cual tras recorrer 35 metros, sale otro camino a mano izquierda que llega directamente hasta la parcela.

La explotación se llevará a cabo mediante un ciclo continuo de arranque del material, carga en camión y traslado a obra. El sistema programado consistirá en el arranque y carga



mediante la utilización de retroexcavadora y camiones para los materiales más blandos, pudiendo también realizar labores de perforación y voladura para la extracción de las capas más duras.

La extracción se proyecta sobre la parcela mediante la ejecución de un frente con un único banco que mantendrá la forma actual del terreno (pendientes, orientación, etc.), descendiendo la cota del terreno en una altura media de 10 m, aunque siempre con un resguardo de más de 1 m por encima de la cota del nivel freático calculado en 295,5 m, que es el nivel de la lámina de agua adyacente. Se mantendrán distancias de seguridad de 10 m con respecto a linderos y caminos existentes, 100 m al arroyo y 70 metros respecto de la carretera.

La superficie estimada será de unos 44.095 m² (4,41 Ha). Teniendo en cuenta esto, y considerando la profundidad media de extracción proyectada, tendremos que el volumen total de material a extraer será de 416.347 m³.

El avance de la explotación se realizará de Este a Oeste conformándose un solo banco de altura variable. La explanada que se generará tendrá una ligera pendiente descendente hacia el este de la explotación de aproximadamente el 1%.

Previamente, se prepararán el terreno y las infraestructuras, señalizando la zona de explotación y la zona de entrada y salida de las máquinas desde el camino existente. Y a continuación, la parte superior de suelo o de tierra vegetal, se apartará en caballones perimetrales que se reservarán para ser utilizados en las labores de restauración, en montones no superiores a 2 m.

Tras las labores de explotación se llevará a cabo la restauración de todos los terrenos afectados, con un suavizado progresivo de los taludes generados, dotándolos de pendientes suaves, la descompactación de caminos y zonas de tránsito para oxigenar el suelo mediante ripado del terreno con un arado, el extendido de la tierra vegetal previamente retirada en una capa de 20-30 cm de espesor, la revegetación de la parcela, mediante la siembra manual y a voleo de especies aquellas especies (avena o cebada) más adaptadas a la zona a 30-40 g/m², y la limpieza general de la zona de los residuos que pudieran existir, gestionándolas de forma adecuada según la tipología de los mismos.

No se incluyen instalaciones ni establecimientos de beneficio.

No se utilizará ninguna materia prima y auxiliar. Si se utilizará maquinaria móvil que consume gasóleo, lubricantes (grasa y aceite) y repuestos (neumáticos, piezas, etc.). No se consumirá agua en el frente de explotación. Y la fuente de energía que se utilizará será gasóleo, para la retroexcavadora y para los camiones de traslado de material.



También se ha previsto un Programa de Vigilancia Ambiental (PVA) para garantizar el cumplimiento de las medidas contenidas en los Informes de Impacto Ambiental, la permanencia de la actividad dentro de los límites legales y la detección de impactos no previstos para aplicar las medidas correctoras oportunas. En este sentido, se han seleccionado determinados parámetros fácilmente cuantificables y representativos del sistema, recogidos en una secuencia temporal que abarca desde la preparación del proyecto, hasta su clausura, pasando por la explotación del mismo. Según los resultados que se vayan obteniendo, se revisarán los postulados previos de corrección de impactos, para ir introduciendo las actuaciones o nuevos procesos que se estimen necesarios.

Además, se incluye un plan de gestión de los residuos generados por la actividad, de acuerdo a lo establecido en el Real Decreto 777/2012, de 4 de mayo, por el que se modifica el Real Decreto 975/2009, de 12 de junio, sobre gestión de los residuos de las industrias extractivas y de protección y rehabilitación del espacio afectado por las actividades mineras, y en la Ley 7/2022, de 8 de abril, de residuos y suelos contaminados para una economía circular, punto 1 del anexo XI.

No se van a realizar operaciones de reparación y mantenimiento de maquinaria, ya que las mismas se harán en talleres homologados quienes gestionarán los residuos que se generen. En caso de generarse residuos no peligrosos, se almacenarán en un lugar habilitado de la explotación, y desde aquí se trasladarán a Almendral y se gestionarán de forma adecuada en función de su tipología, generalmente mediante depósito clasificado en los contenedores municipales.

Los residuos inertes procedentes de la explotación se estiman en 7000 m³ al año, del tipo "Montera superior, media o inferior y recursos extractivos no aptos para uso comercial", Tabla A (Anexo I, Real Decreto 777/2012), Código LER 01 01 02, que serán acopiados adecuadamente en montones de hasta 2 m, hasta su uso en las labores de restauración, actuando también como pantalla visual. También se ha estimado en 0,7 m³ al año, los residuos generables del tipo envases de plástico (HP 14, según anexo I de la Ley 7/2022, 15 01 02, según caracterización establecida por la Decisión 2014/955/UE) y envases de cartón (15 01 01, según caracterización establecida por la Decisión 20014/955/UE), que se almacenaran de forma separada en lugar habilitado y desde allí se transportaran periódicamente y depositaran en contenedores municipales de recogida selectiva de residuos del municipio de Almendral.

El periodo de explotación planteado en el proyecto será de 20 años en total, incluyendo las labores de restauración, condicionado a las obras que pueda abastecer. Todas las medidas previstas serán progresivas, es decir, se realizarán de forma continuada con objeto de minimizar los impactos tanto previstos como no previstos, y garantizar la rápida restau-



ración de los terrenos afectados por la explotación. Transcurrido este tiempo, los terrenos afectados quedarán totalmente restaurados antes de su abandono final, devolviendo su uso original a los terrenos afectados.

B) Resumen del resultado del trámite de información pública y consultas a las Administraciones públicas afectadas y a las personas interesadas.

B.1. Trámite de información pública.

En cumplimiento de lo establecido en el artículo 66 de la Ley 16/2015, de 23 de abril, de protección ambiental de la Comunidad Autónoma de Extremadura, el estudio de impacto ambiental, es sometido al trámite de información pública por el órgano ambiental, la Dirección General de Sostenibilidad (DGS, en adelante), el competente para la formulación de la declaración ambiental relativa a ese proyecto, mediante anuncio publicado en el Diario Oficial de Extremadura de 9 de junio de 2021 (DOE núm. 109), no habiéndose recibido alegaciones durante este trámite.

B.2. Trámite de consultas a las Administraciones públicas.

En cumplimiento de lo establecido en el artículo 67 de la Ley 16/2015, de 23 de abril, de protección ambiental de la Comunidad Autónoma de Extremadura, con fecha 7 de junio de 2021 el órgano ambiental procede a realizar las consultas a las Administraciones públicas afectadas. Las consultas realizadas se relacionan en la tabla adjunta. Se han señalado con una X aquellas Administraciones Públicas que han emitido informe en respuesta a dichas consultas.

Relación de consultados	Respuestas recibidas
Confederación Hidrográfica del Guadiana	X
Ayuntamiento de Almendral	
Dirección General de Bibliotecas, Archivos y Patrimonio Cultural de la Junta de Extremadura	X
Servicio de Ordenación del Territorio de la Dirección General de Urbanismo y Ordenación de la Junta de Extremadura.	X
Sección de Vías Pecuarias de la Secretaría General de Población y Desarrollo Rural de la Junta de Extremadura	X
Servicio de Conservación de la Naturaleza y Áreas Protegidas de la Dirección General de Sostenibilidad de la Junta de Extremadura.	X

A continuación, se resumen los aspectos ambientales más significativos contenidos en los informes recibidos:

- El Informe de la Sección de Vías Pecuarias de la Secretaría General de Población y Desarrollo Rural de la Junta de Extremadura, de fecha 11 de junio de 2021, informó que el proyecto en estudio no afecta a ninguna de las vías pecuarias que discurren por el término municipal de Almendral.
- El Servicio de Ordenación del Territorio de la Dirección General de Urbanismo y Ordenación del Territorio de la Junta de Extremadura, en fecha 22 de junio de 2021, informó que no se detectaba afección sobre ningún Plan Territorial ni Proyecto de Interés Regional con aprobación definitiva por la Ley 15/2001, de 14 de diciembre, del Suelo y Ordenación del Territorio de Extremadura, y modificaciones posteriores (derogada por Ley 11/2018, de 21 de diciembre), como tampoco se detectaba afección sobre ningún instrumento de ordenación territorial general (Plan Territorial), de ordenación territorial de desarrollo (Plan de Suelo Rústico, Plan Especial de Ordenación del Territorio) ni de intervención directa (Proyecto de Interés Regional) de la Ley 11/2018, de 21 de diciembre, de ordenación territorial y urbanística sostenible de Extremadura, en vigor desde el 27 de junio de 2019.
- El Informe de afección arqueológica de 23 de junio de 2021, de la Dirección General de Bibliotecas, Archivos y Patrimonio Cultural (DGBAyPC) de la Junta de Extremadura, informa favorablemente sobre el proyecto, condicionado al estricto cumplimiento de las medidas especificadas en dicho informe de afección arqueológica.

En el citado informe técnico, se informa de que no se tiene constancia de la existencia de yacimientos arqueológicos ni elementos asociados al Patrimonio Arqueológico que deban ser protegidos. No obstante, como medida de precaución y dada las características de la futura explotación, el EsIA de esta actuación deberá contener toda una serie de medidas preventivas y correctoras que anulen o minimicen los efectos negativos sobre el patrimonio, que desde la Dirección General se instan de manera genérica para las Evaluaciones de Impacto Ambiental de proyectos en el ámbito de la Comunidad Autónoma, para tratar de compatibilizar la protección y puesta en valor del Patrimonio Histórico y Arqueológico de la Comunidad Autónoma con el desarrollo de los proyectos de infraestructura.

Así establece que con carácter previo a la ejecución de las obras, en el proyecto definitivo de ejecución, se incluya un informe de medidas determinadas por la DGBAyPC a partir de los resultados de una prospección arqueológica con carácter intensivo por equipo técnico especializado en toda la zona de afección, áreas de servidumbre,

zonas de paso de maquinaria, acopios y préstamos, para localizar, delimitar y caracterizar yacimientos arqueológicos, paleontológicos o elementos etnográficos que pudieran localizarse, al objeto de determinar con el mayor rigor posible la afección del proyecto respecto a los elementos patrimoniales detectados.

También, en virtud de asegurar la transferencia social del conocimiento desprendido de la puesta en marcha del programa de medidas preventivas y correctoras establecidas en aras a mitigar cualquier impacto que el proyecto de referencia pudiese provocar sobre el patrimonio histórico y arqueológico, el promotor del proyecto deberá asumir el desarrollo de cuántas acciones encaminadas a la difusión, divulgación y socialización del conocimiento se consideren oportunas a juicio de la DGBAyPC, a partir de las características que presenten las actuaciones arqueológicas autorizadas. Y en el caso de implementarse medidas destinadas a tales fines, estas aparecerán recogidas en los correspondientes informes de viabilidad arqueológica emitidos tras la ejecución del programa de medidas preventivas vinculadas al proyecto en trámite.

- En fecha 2 de agosto de 2021 el Servicio de Conservación de la Naturaleza y Áreas Protegidas (SECONAP) de la Dirección General de Sostenibilidad emite Informe de Afección a la Red Natura 2000 y sobre la Biodiversidad, que es favorable para la actividad solicitada, ya que no es susceptible de afectar de forma apreciable a los lugares incluidos en la Red Natura 2000, siempre que se cumplan determinadas condiciones.

A nivel de Áreas Protegidas y Valores Naturales Protegidos, la actividad solicitada no se encuentra incluida dentro de ningún espacio de la Red Natura 2000. Se destaca que el proyecto se realiza a 4000 metros de la ZEC ES4310032 "Riviera de los Limonetes - Nogales". El/los Instrumento/s de Gestión de aplicación son:

- Plan Director de Red Natura 2000 (anexo II del Decreto 110/2015, de 19 de mayo, por el que se regula la Red Ecológica Europea Natura 2000 en Extremadura).

Los valores naturales reconocidos en los Planes de Gestión de los espacios Natura 2000 y/o en la Ley 42/2007, de 13 de diciembre, del Patrimonio Natural y de la Biodiversidad son:

- Área favorable para la presencia de aves esteparias en las manchas de pastizal y parcelas cerealistas que se encuentran en el entorno de la parcela proyectada.
- Hábitat natural protegido de interés prioritario relativo a majadales, pastizales y zonas subestépicas (*6220), con buen estado de cobertura y conservación.



En ese informe se ha tenido en cuenta lo establecido en:

- El Plan de Manejo de la Grulla Común (*Grus grus*) en Extremadura (Orden de 22 de enero de 2009 del DOE n.º 22).
- El Plan de Conservación del Hábitat del Águila perdicera (*Hieraaetus fasciatus*) (Orden de 25 de mayo del 2015. DOE n.º 107).

Como análisis y valoración ambiental de la actividad, en el informe del SECONAP, se considera fundamental un manejo correcto de la escasa tierra vegetal presente, ya que la restauración del frente hace necesario establecer unos criterios mínimos de gestión de esta capa de tierra fértil. La protección de los cauces frente a la erosión y el mantenimiento de su vegetación de ribera autóctona asociada son actuaciones también prioritarias en este tipo de proyectos. La explanada que se generará, con una ligera pendiente del 1% descendente hacia el este de la explotación, coincidente con el cauce del Arroyo de las Navas, por lo que se deberán poner en marcha cuantas medidas sean necesarias para que las escorrentías procedentes de la explotación no causen afección a sus aguas.

Las labores de restauración, al finalizar la fase de explotación, tienen como fin la recuperación de las prácticas agrícolas. Se pondrá especial cuidado en la restauración del hábitat presente designado como prioritario, como de aquellos de interés para la conservación de la avifauna vinculada a ambientes riparios. Se deberá trabajar en la recuperación y mantenimiento de la superficie de pastizal, con sistemas de drenaje, pendientes suaves y suelos fértiles bien restituidos.

Las medidas preventivas, correctoras y complementarias establecidas en este informe del SECONAP de la Dirección General de Sostenibilidad, se han tenido en cuenta e integrado en el apartado de medidas preventivas, correctoras y complementarias de este informe.

- La Confederación Hidrográfica del Guadiana (en adelante, CHG) con fecha 29 de septiembre de 2021 informó, en un primer momento, que dado que el arroyo de las Navas, el cual constituye parte del Dominio Público Hidráulico (DPH) del Estado definido según el artículo 2 del Real Decreto Legislativo 1/2001, de 20 de julio, por el que se aprueba el Texto Refundido de la Ley de Aguas (TRLA), discurre a unos 100 m al este de la zona de explotación propuesta, no se preveía afección física alguna a cauces que constituyeran el DPH del Estado, ni a las zonas de servidumbre (5 m de anchura) y zona de policía (100 m de anchura), estos últimos terrenos (márgenes) lindantes con los cauces en su extensión longitudinal, definidos por los artículos 6 y 7 del Reglamento del DPH, aprobado por el Real Decreto 849/1986, de 11 de abril.



Sin embargo, ante la ausencia de información referida a posibles afecciones a aguas subterráneas, que también constituyen parte del DPH, según se establece en el art. 2 del TRLA, la CHG informaba desfavorablemente la actuación, en tanto no se recibieran una serie de documentos técnicos por parte del promotor que permitiesen determinar la cota mínima de explotación, justificando que no se afectaría por la actividad la estructura del acuífero de la zona de actuación, ni la calidad de las aguas, de forma que se garantizase que cuando subiera el nivel freático no aparecerían lagunas artificiales.

En este último sentido, el organismo de cuenca, informaba de que en la zona de actuación se ubica sobre la MASb "Zafra Olivenza", y previsiblemente sobre el aluvial del arroyo de las Navas, por lo que solicitaba un Levantamiento topográfico preciso, tanto del entorno del arroyo de las Navas como de la zona de extracción, que contuviera las cotas tanto del hueco de la explotación como de la lámina de agua del arroyo; con la inclusión de las cotas de los puntos donde se tomen medidas para realizar un mapa y un perfil hidrogeológicos (pozos, puntos de medida en el arroyo, etc.); y acompañado todo además, de una serie de perfiles transversales preferentemente tomados "in situ", cuya longitud contemple las dos zonas, la de explotación y la del cauce. En ellos se debería representar la superficie piezométrica en aguas altas estimada, señalando los puntos donde se han tomado las medidas del nivel freático. Y todo ello, en la consideración de que la cota de extracción deberá quedar en todo momento, al menos 1 metro por encima del nivel freático.

- La Dirección General de Urbanismo y Ordenación del Territorio de la Junta de Extremadura, en relación a la petición realizada para la emisión de un informe urbanístico previsto por el artículo 71.3 de la Ley 16/2015, de 23 de abril, de protección ambiental de la Comunidad Autónoma de Extremadura, acerca de este proyecto, a objeto de su incorporación a la preceptiva Declaración de Impacto Ambiental con los efectos previstos en el precepto citado, emite informe urbanístico favorable de fecha 28 de febrero de 2022, sujeto a los condicionantes urbanísticos recogidos en el mismo. El contenido de dicho informe, se detalla en el apartado H) de este documento.

Estos informes han sido considerados en el análisis técnico del expediente para la formulación de la declaración de impacto ambiental y la contestación a las mismos debe entenderse implícita en las medidas preventivas, protectoras y correctoras a las que se sujetará la ejecución del proyecto y el desarrollo de la actividad.

Las consideraciones del promotor a estas alegaciones se han integrado en el apartado C. "Resumen del análisis técnico del expediente" de esta declaración de impacto ambiental.



B.3. Trámite de consultas a las personas interesadas.

En cumplimiento de lo establecido en el artículo 67 de la Ley 16/2015, de 23 de abril, de protección ambiental de la Comunidad Autónoma de Extremadura, con fecha 7 de junio de 2021 el órgano ambiental, además de a las Administraciones Públicas afectadas, también consultó y a las personas, físicas o jurídicas, públicas o privadas, interesadas o vinculadas con el medio ambiente. Las consultas realizadas se relacionan en la tabla adjunta. Se han señalado con una X aquellas que han emitido informe o formulado alegaciones a dichas consultas.

Relación de consultados	Respuestas recibidas
Ecologistas en Acción Extremadura	
Sdad. Española de Ornitología SEO BIRD/LIFE	
Asociación para la Defensa de la Naturaleza y de los Recursos de Extremadura ADENEX	
Fundación Naturaleza y Hombre	

B.4. Remisión de Informes.

Finalizados el trámite de Consultas e Información Pública de la DGS, y en virtud de lo previsto en el art. 68.1 de la Ley 16/2015, de 23 de abril, de protección ambiental de la Comunidad Autónoma de Extremadura, desde este órgano ambiental se le remitió el promotor, con fecha 22 de abril de 2022, tanto los informes de las consultas recibidas, como el resultado de la información pública, para su consideración y con el requerimiento de necesidad de realización de aquellos trámites previstos en el artículo 69.1 de la Ley 16/2015.

C) Resumen del análisis técnico del expediente.

El promotor, en fecha 1 de junio de 2022 remitió a través del sistema de registro de la Junta de Extremadura, una nueva versión del EsIA de acuerdo a los informes sectoriales que le fueron remitidos en su momento desde el órgano ambiental, a añadir a la solicitud de inicio ya presentada inicialmente, junto con la correspondiente tasa para la realización de la DIA.

Este nuevo EsIA, fue trasladado en fecha 29 de junio de 2022, al Organismo de Cuenca, Confederación Hidrográfica del Guadiana, para su valoración y emisión de nuevo informe, el cual fue emitido en fecha 21 de julio de 2022, en sustitución del anterior, y en el cual se hacían las siguientes consideraciones:



- Acerca de una posible afección a cauces, zona de servidumbre, zona de policía y zonas inundables del DPH del Estado, se mantiene que no se prevé afección física alguna, en tanto el arroyo de las Navas, discurre a 100 m al este de la zona de explotación propuesta.
- En relación a una posible afección a aguas subterráneas del DPH, en el nuevo EsIA se indica que al encontrarse el nivel freático a cota 295,5 msnm (metros sobre el nivel de mar), se determina como cota mínima de explotación 297 msnm.

La CHG señala que según los datos de altimetría obtenidos a partir de la nube de puntos 3D Light Detection and Ranging (LIDAR 2ª Cobertura, 2015-Actualidad) la cota de la superficie de explotación es superior a 297 msnm.

Resalta el organismo de cuenca la necesidad de cuidar especialmente la posible afección al nivel freático, que en ningún caso deberá seccionarse, de tal modo, que, de alcanzarse accidentalmente, se interrumpirán los trabajos y se procederá a rellenar la zona afectada.

- En relación al consumo de agua y vertidos al DPH, no se indican expresamente en la documentación aportada, y dada la naturaleza del proyecto, no es de suponer que se requiera agua para su funcionamiento, como tampoco vertidos al DPH del Estado.

En conclusión, se informó favorablemente de la extracción de áridos propuesta, con las siguientes limitaciones:

- La cota mínima de explotación en toda el área de actuación será superior a 297 msnm.
- El promotor deberá fijar un punto de control que permita conocer las fluctuaciones de la superficie piezométrica durante la duración de la actividad, cuya ubicación exacta deberá ser comunicada a la CHG para que realice los controles que estime necesarios, garantizando su buen estado y accesibilidad en todo momento. Por ello, deberá presentar, en sus caso, escrito de autorización del titular de los terrenos que autorice esta toma de medidas durante toda la vida de la explotación.
- Que en caso de alcanzarse accidentalmente el nivel freático durante la actividad, se interrumpirán los trabajos inmediatamente y se procederá a rellenar la zona afectada.

En relación con la Memoria para el Expediente de Calificación Rústica presentada por el promotor, con fecha 29 de junio de 2022 se emite petición de informe referido a las materias propias de su competencia sobre la compatibilidad del uso pretendido con la conservación de las características ambientales, edafológicas o los valores singulares del suelo



a la Dirección General de Bibliotecas, Archivos y Patrimonio Cultural, a la Demarcación de Carreteras del Estado en Extremadura, y al Ayuntamiento de Almendral. Los informes sectoriales recibidos al respecto son los siguientes:

- Con fecha 28 de septiembre de 2022, la Dirección General de Bibliotecas, Archivos y Patrimonio Cultural emite informe en virtud de lo dispuesto en los artículos 30 y siguientes de la Ley 2/1999, de 29 de marzo, de Patrimonio Histórico y Cultural de Extremadura, por el que de acuerdo a lo ya informado en fecha 21 de septiembre de 2022, se hace como consideraciones que no se aprecia obstáculo para continuar la tramitación del expediente, condicionando su futura tramitación al obligado cumplimiento de las medidas preventivas y correctoras encaminadas a garantizar la salvaguardia del Patrimonio Arqueológico, indicadas en el informe citado.
- La Demarcación de Carreteras del Estado en Extremadura, adscrita al Ministerio de Transportes, Movilidad y Agenda Urbana en fecha 14 de julio de 2022, realiza en base a la información remitida la consideración de que para poder emitir un informe adecuado al respecto, se hace necesario la presentación por el promotor de la actividad de un Estudio de Tráfico y Capacidad, en relación a la posible afección que las instalaciones proyectadas pueda hacer a carreteras estatales anejas (N-435), porque aunque su ubicación se situará fuera de las zonas de protección de estas carreteras, a ellas se accederá utilizando los accesos existentes, pudiendo suponer un cambio sustancial de las condiciones de uso (sea un número y/o en categoría de vehículos que lo utilizan), como es el acceso que se pretende en el P.K. 31+673 de la margen izquierda de la carretera N-435

Además, considera necesario, el análisis de la posibilidad de formación de nubes de polvo y humo procedentes de la extracción de material, así como el arrastre de tierras a la carretera, que pueden incidir sobre la seguridad vial, debiendo aportar el promotor las soluciones adecuadas.

En consecuencia, desde la DGS se requirió al promotor para la realización y envío del citado Estudio, el cual fue remitido en octubre de 2022, y a su vez, desde la DGS evacuado a la citada Demarcación el 8 de noviembre de 2022, quién el 7 de diciembre de 2022 informó favorablemente, de acuerdo con el estudio de tráfico presentado y concluyendo que en la consideración del incremento de tráfico de vehículos pesados previsto por la puesta en explotación de la cantera, de un 6,5% en el momento de mayor producción, el acceso actual está diseñado para soportar el tráfico previsto, al haberse diseñado y habilitado para actividades similares existentes.

También se concluye que se pueden producir efectos sinérgicos sobre el acceso de coincidir en explotación varias canteras existentes. Que el tráfico que generará la actividad

minera, encauzado por el acceso previsto, no implica un incremento cualitativo del tráfico actual de la N-435, manteniéndose en todo momento la actual categoría para vehículos pesados de acuerdo con la norma 6.1-IC Secciones de Firme. Y que si finalizadas las obras y puesta en marcha la explotación, se produjeran incidencias en el tráfico que afectaran negativamente al nivel de servicio de la carretera y sus conexiones, los interesados tomarán las medidas oportunas para subsanar dicha situación garantizando la seguridad vial y el nivel de servicio existente.

Desde la DGS, una vez completado formalmente el expediente de impacto ambiental, se inició el análisis técnico del mismo conforme al artículo 70 de la precitada ley. En el análisis se determinó que el promotor había tenido debidamente en cuenta los informes y alegaciones recibidas. A continuación, se resumen las consideraciones del promotor en relación a los informes y alegaciones recibidos que figuran en el apartado B.

- Respecto a las consideraciones del informe de Confederación Hidrográfica del Guadiana relacionadas con posibles afecciones al DPH, en especial a las aguas subterráneas, el promotor ha adaptado el proyecto a lo que se indica en el informe del Organismo de cuenca, en relación a la cota de extracción (297 msnm), a más de un metro por encima de la lámina de agua (295,5 msnm).
- Respecto al informe del SECONAP de la DGS, el EsIA recoge las condiciones técnicas establecidas en dicho informe, en relación a evitar que las escorrentías de la explotación puedan afectar a las aguas del arroyo colindante, y poner especial cuidado en la restauración del hábitat presente designado como prioritario, como de aquellos de interés para la conservación de la avifauna vinculada a ambientes riparios.
- En lo referente al informe de emitido por la Dirección General de Bibliotecas, Archivos y Patrimonio Cultural, se tendrán en cuenta las medidas para la protección del patrimonio arqueológico y la realización de la prospección arqueológica intensiva previa en el área de explotación, para la determinación de la posible afección del proyecto respecto a elementos patrimoniales no detectados. En este sentido, el promotor asumirá el desarrollo de cuantas acciones se consideren a juicio por parte de la DGBAyPC.
- En lo referente al Informe Urbanístico de la Dirección General de Urbanismos y Ordenación del Territorio, el promotor ha tendido en consideración los condicionantes urbanísticos planteados por el informe, en base a los artículos 66 y 70.3 de la Ley 11/2018, de 21 de diciembre, de ordenación territorial y urbanística sostenibles de Extremadura.

Revisado el documento técnico del proyecto, el estudio de impacto ambiental, los informes emitidos en relación con el proyecto Aprovechamiento de un recurso de la Sección A) de-

nominado Almendral, en el término municipal de Almendral (Badajoz), cuyo promotor es Transportes José Miguel y Juan Manuel, SL, con toda la información hasta aquí recabada se elabora el informe para la declaración de impacto ambiental.

C.1. Análisis ambiental para la selección de alternativas.

El promotor ha estudiado, además de la alternativa A0 de "No Actuación", dos alternativas más para el proyecto, que se describen y analizan a continuación, que han sido evaluadas en base a una identificación y selección inicial de los factores ambientales más relevantes (visual, vegetación, fauna, hídrico, patrimonial, social, suelo, aire, paisaje), con posterior identificación de los efectos de cada alternativa sobre cada factor anterior, en términos de ventajas (positivos) e inconvenientes (negativos), con asignación de pesos que cada uno de los factores ambientales tienen dentro del proyecto (de 1 a 10), en función del comportamiento de la alternativa con respecto al factor del medio en cuestión, para finalmente desarrollar una matriz de datos para elegir la alternativa más adecuada.

- Alternativa A0. Consistente en la no actuación, que no se contempla ya que, en términos económicos y sociales, conlleva un perjuicio para la empresa promotora.
- Alternativa A1. Consiste en la adquisición de otros terrenos en el término municipal, próximos a las obras a las que se destinará el material. Los terrenos estudiados, bien por motivos geológicos, por localización o por motivos urbanísticos y ambientales no presentaban las condiciones adecuadas.
- Alternativa A2. Consiste en la ejecución del proyecto en la ubicación propuesta, (polígono 7, parcela 20 del T.M. de Almendral). La parcela está cerca de las obras a abastecer y está excluida de protecciones ambientales y urbanísticas del entorno. El material de la zona es adecuado para su uso. Asimismo, el promotor del proyecto es el propietario de dicha parcela.

La justificación por el promotor de la alternativa seleccionada, se ha hecho mediante una matriz de datos, utilizando un método de agregación total: funciones de utilidad. Por este método se obtiene un valor de impacto global para cada alternativa por media ponderada de los valores asignados a factor ambiental, de acuerdo con a los pesos designados según su vulnerabilidad, y los valores asignados para cada alternativa, eligiéndose entonces, la alternativa de mayor valor. En este sentido, los factores más vulnerables, como el impacto visual, la hidrología-hidrogeología, el suelo y el aire reciben, entonces, un valor de peso más alto.

En consecuencia, la alternativa A2 recibiría, según indica el promotor en su EsIA, un valor de impacto global muy superior frente a la otra alternativa planteada, al tiempo que cum-

pliría los criterios técnicos, ambientales y económicos que un proyecto de estas características requiere: recurso natural adecuado, cercanía a la zona de obras, morfología que facilita tanto la explotación como la posterior restauración, no se encuentra bajo ningún tipo de protección urbanística ni ambiental, la vegetación de la misma es escasa, por lo que es fácil restituir tras el proceso de restauración.

Por tanto, se considera que la solución descrita en el proyecto es la más viable desde el punto de vista técnico y ambiental y la que mejor se acerca a las necesidades extractivas del promotor

C.2. Impactos más significativos de la alternativa elegida.

– Sobre la Red Natura 2000 y Áreas Protegidas.

Con fecha 2 de agosto de 2021, el SECONAP de la Dirección General de Sostenibilidad informa que la actividad no se encuentra incluida dentro de espacios de la Red Natura 2000 (Directiva “de Aves” 2009/147/CE y Directiva “de Hábitats” 92/43/CEE) y que no se considera que la actividad pueda tener repercusiones significativas sobre especies protegidas siempre que se cumplan las medidas contempladas en su informe, las cuales se recogen en el condicionamiento ambiental. El proyecto se realiza a 4.000 m de la ZEC “Rivera de los Limonetes – Nogales” (ES4310032).

– Sobre el sistema hidrológico y calidad de las aguas.

El ámbito de actuación pertenece a la Cuenca Hidrográfica del Guadiana. Los cursos de agua más cercanos a la zona de explotación proyectada son la Rivera de Chicapiernas a 515 m al oeste, y el arroyo de La Nava, a 100 m al este, por lo que no existe ningún curso de agua que discurra por el interior de la parcela solicitada para la extracción.

En cuanto a las aguas subterráneas, la cota del hueco de extracción proyectado quedará a 297 msnm, a más de un metro por encima del nivel de la lámina de agua del arroyo colindante, para prevenir así el afloramiento en superficie del nivel freático y evitar el riesgo potencial de contaminación.

Por todo ello, las principales afecciones se deberán a posibles vertidos, bien directos, procedentes de la maquinaria, como indirectos, consecuencia del arrastre de sustancias contaminantes o de partículas hacia los cursos de agua, como consecuencia de su vertido sobre el suelo.

Por otra parte, aunque por el sistema de explotación-restauración previsto no se prevé la producción de vertidos, no obstante, se adoptarán las medidas preventivas oportunas para evitarlos.

En cuanto a los residuos, los únicos generables serían los procedentes de la maquinaria de extracción (aceites, grasas) pero las operaciones de mantenimiento se llevarán solo en talleres autorizados. Todos los residuos que se generen en la explotación se gestionarán de forma adecuada según su tipología.

En el informe emitido por la CHG se incluyen una serie de medidas, referentes a la ejecución del proyecto, que deberán aplicarse para que este no produzca impactos significativos sobre las aguas, las cuales se han incluido en el apartado D). El impacto sobre el medio hídrico se valora como moderado.

— Sobre la geología y el suelo.

El área del proyecto se hallaría enclavada en la franja Hercínica del SW peninsular, correspondiente al dominio Ossa Morena de la mitad meridional del Macizo Hespérico. La morfología de la zona, condicionada por estos materiales, junto con los agentes externos, es una penillanura en la que destacan numerosos relieves residuales con alineaciones hercínicas correspondientes a horizontes calizos y complejos volcánicos del Cámbrico. La zona de explotación se incluye dentro de una intrusión ígnea de composición eminentemente sienítica, incluyendo alguna de tipo monzonita, sin manifestación tectónica a ninguna escala.

Los suelos están catalogados como "Cambisoles dístricos", según el mapa de clasificación de suelos FAO, con profundidad inferior a 100 cm y un horizonte cámbrico que ofrece un grado de saturación en bases inferior al 50%. Serían suelos ácidos con baja capacidad de intercambio y fertilidad.

Los suelos en las zonas de extracción inevitablemente se verán afectados temporalmente, puesto que las actuaciones tendrán lugar sobre la gea. La principal acción de deterioro en los suelos de las parcelas, será por el tránsito de la maquinaria presente que producirá una compactación de los mismos, destrucción de su estructura y modificación de sus horizontes y propiedades. En este sentido, una adecuada planificación de los movimientos de la maquinaria y el trazado de caminos, minimizará la afección

En este sentido, la afección al suelo se minimizará mediante la retirada previa de la capa superficial, más rica en nutrientes y necesaria para el desarrollo de la vegetación, su acopio y conservación apropiados, para ser debidamente extendida en las labores de restauración.

Para evitar la contaminación de los suelos, se gestionarán todos los residuos que se generen, en ningún caso peligrosos, con las operaciones de reparación y mantenimiento de maquinaria fuera de la explotación, en talleres autorizados.



Se considera, en consecuencia, que la valoración del impacto sobre los suelos de la zona será moderado.

— Sobre la fauna.

El informe del SECONAP de la Dirección General de Sostenibilidad indica que, entre los valores naturales reconocidos en los Planes de Gestión de los espacios Natura 2000 y/o en la Ley 42/2007, de 13 de diciembre, del Patrimonio Natural y de la Biodiversidad, esta que el entorno de la parcela proyectada es un área favorable para la presencia de aves esteparias en las manchas de pastizal y parcelas cerealistas.

Se considera por ello en este mismo informe, que en las labores de restauración se ponga especial empeño, entre otros, en la restauración de la zona para la recuperación de las prácticas agrícolas de interés para la conservación de la avifauna vinculada a ambientes riparios, así como la recuperación y mantenimiento de la superficie de pastizal, en este mismo sentido.

El SECONAP de la Dirección General de Sostenibilidad establece las medidas correctoras pertinentes que se incluyen en el condicionado del presente documento.

Se considera en el EsIA que la actividad alterará las pautas de comportamiento de las especies como consecuencia de los trabajos de explotación, que acarrearán un aumento del tránsito de personas y vehículos. Se considera, sin embargo, que la afección será limitada, puesto que la actividad humana en la zona es habitual. Mediante la aplicación de las medidas correctoras, se minimizarán los impactos generados, y se considera como Moderado, el valor de los impactos sobre la fauna.

— Sobre la vegetación y los hábitats.

Según el informe remitido desde el Servicio de Conservación de la Naturaleza y Áreas Protegidas, la zona se encuentra ocupada por un Hábitat natural protegido de interés prioritario relativo a majadales, pastizales y zonas subestépicas (*6220), con buen estado de cobertura y conservación. Se considera pues, en este mismo informe, que en las labores de restauración se ponga especial empeño en la restauración del hábitat presente designado como prioritario.

El efecto más importante que producirá la actividad sobre la vegetación y hábitats, según el EsIA, será el cambio originado por el desbroce programado en la fase de preparación. La vegetación de la zona se compone de pastos que habrá de ser retirada. Si fuera necesario eliminar alguna especie arbórea, se pedirían los permisos necesarios.

También las operaciones de carga y transporte de maquinaria influirán sobre la vegetación al generar polvo y emitir gases de escape de la maquinaria, junto al posible riesgo de vertido de materiales.

El impacto se minimizará mediante la aplicación de medidas preventivas, correctoras y de restauración. Además, se tomarán las precauciones oportunas para evitar que las afecciones se extiendan a las zonas circundantes. A través de los trabajos de restauración se recuperará la cubierta vegetal de la zona a medio-largo plazo, volviendo a recuperar los usos anteriores.

El impacto sobre estos factores se considera moderado.

— Sobre el paisaje.

El paisaje sin duda es uno de los factores que potencialmente pueden ser más afectados durante el funcionamiento de una actividad minera a cielo abierto. La principal afección que se producirá sobre el paisaje es la modificación de la topografía de la zona donde pretende ubicarse la explotación, así como la introducción de formas, texturas y colores discordantes con el entorno.

La explotación del recurso minero en la zona descrita supondrá la aparición de un impacto paisajístico, aunque mediante la aplicación de medidas correctoras y la planificación adecuada del sistema de explotación – restauración, este impacto se verá parcialmente amortiguado.

La valoración del impacto sobre el paisaje se considera moderada.

— Sobre la atmósfera.

La afección a la atmósfera se producirá fundamentalmente durante la fase de explotación del recurso minero y se producirá tanto por la emisión de gases de combustión y partículas como por el ruido.

Las emisiones de gases de combustión son el resultado de la ignición de carburantes de la maquinaria que trabaje en la explotación. Fundamentalmente serán motores diésel, los que se usen aquí que, aunque generan menos contaminantes en general, sin embargo, presentan dos emisiones peligrosas como son los óxidos de nitrógeno y los benzopirenos, presentes en las cenizas-partículas que se generan.

Para evitar esos óxidos, se usarán aditivos y catalizadores en los vehículos, para que sean transformados en otros gases inocuos.

Las emisiones de partículas, además de los benzopirenos, se inertizarán mediante filtros antipartículas en los tubos de escape, el polvo generado por la explotación se verá reducido mediante el sistema de explotación propuesto, el riego de pistas y del frente de explotación, además de por la buena capacidad dispersante de la atmósfera de la zona, con vientos predominantemente del Oeste-Suroeste.

Respecto de la emisión de ruido, no se prevé el uso de explosivos y el ruido generado será similar al producido por la maquinaria agrícola, por lo que no se prevé tratamiento alguno, salvo el uso de equipos de protección individuales para los trabajadores, de acuerdo con la legislación en materia de seguridad y salud laboral.

En el EsIA se ha valorado que ninguna fuente sonora procedente de la explotación, presente niveles de recepción externos (NRE) que sobrepase los umbrales de dB, establecidos legalmente para el día y la noche. Y en este sentido, teniendo en cuenta la situación de la parcela respecto de los núcleos habitados próximos (varias naves agrícolas, la carretera), y en la consideración de la atenuación que se produce del sonido generado como consecuencia de su difusión y absorción por el medio (aire), se comprueba que la actividad se ajusta a las especificaciones técnicas del Decreto 19/1997, de 4 de febrero, de Reglamentación de Ruidos y Vibraciones, pudiéndose clasificar la actividad como Poco Ruidosa.

El impacto sobre la atmósfera, lo considera por tanto el promotor, como moderado, y para reducirlo se señalan una serie de medidas correctoras, que se indicarán en el apartado correspondiente, como un mantenimiento adecuado de la maquinaria o la limitación de su velocidad en la zona.

— Patrimonio arqueológico y dominio público.

El informe de afección arqueológica favorable de la Dirección General de Bibliotecas, Museos y Patrimonio Cultural de 23 de junio de 2021 determina que el aunque proyecto no presenta incidencia sobre el Patrimonio Arqueológico conocido, como medida preventiva de cara a la protección del patrimonio arqueológico no detectado, con carácter previo a la ejecución de las obras, se deberá llevar a cabo una prospección arqueológica superficial con carácter intensivo en las parcelas objeto del proyecto, por técnicos especializados, en todo el trazado, así como en las áreas de servidumbre, zonas de paso para maquinaria, acopios y préstamos, al objeto de localizar, delimitar y caracterizar yacimientos o elementos etnográficos que pudieran verse afectados, e implementar en consecuencia las medidas preventivas y correctoras necesarias; y si durante la ejecución de las obras se hallasen restos u objetos con valor arqueológico, se establece una medida correctora para la protección del mismo, en su caso.

El promotor en su EsIA, considera que al no verse afectado ningún elemento del patrimonio cultural conocido, la valoración del impacto es positiva.

— Factores climáticos y cambio climático.

Dado el tamaño del proyecto y sus acciones, se considera que no supone ningún efecto reseñable en materia de factores climáticos y cambio climático.

— Medio socioeconómico.

Se considera un impacto positivo por el empleo que va a generar y la contribución de la actividad al suministro de materiales para las obras de la comarca, con la repercusión positiva en la economía regional.

— Sobre la salud humana.

El promotor en su EsIA considera que los principales efectos serán por la generación de polvo en las operaciones de arranque, carga y transporte del material, los cuales se minimizarán mediante la aplicación de medidas correctoras correspondientes.

También se adoptarán medidas preventivas oportunas para evitar cualquier vertido que pueda contaminar las aguas. Y todos los residuos generados se gestionarán según su tipología.

Se considera el impacto sobre la salud humana como compatible.

Caracterizados y valorados cualitativamente los impactos del proyecto sobre cada uno de los factores ambientales anteriores afectados, en función del grado de manifestación del efecto, en el que se han utilizado criterios de signo, sinergia, intensidad, extensión, momento, persistencia, reversibilidad, recuperabilidad, posibilidad de acumulación, efecto y periodicidad, que han permitido obtener así un valor numérico clasificable, en relación a la importancia del impacto del proyecto sobre el factor (positivo, compatible, moderado, severo o crítico), el promotor ha valorado globalmente la actuación, mediante una valoración ponderada, otorgando a cada factor analizado un peso en función de la importancia del factor afectado en la superficie de explotación, a partir lo cual se podría valorar globalmente la actuación, en la consideración de que en las valoraciones individuales previas se habrían considerado la posibilidad de sinergia y/o acumulación de los impactos.

La asignación de pesos a estos factores (en un total de hasta 100 puntos), se relacionaría con el tipo de actividad, la magnitud de las acciones previstas, los parámetros de diseño, la valoración del impacto y en el entorno, por lo que factores como el suelo, la

atmósfera y el medio hídrico, tendrían mayores pesos que el resto. El resultado final obtenido en el EsIA, valoraría como moderado el efecto global de la explotación sobre la superficie, con la necesaria aplicación de medidas preventivas y correctoras acordes.

- Vulnerabilidad del proyecto. Riesgos de accidentes graves o catástrofes.

Según se indica en la Ley 9/2018, de 5 de diciembre, por la que se modifica, entre otras leyes, la Ley 21/2013, de 9 de diciembre, de evaluación ambiental, se entiende por vulnerabilidad del proyecto a las características físicas de un proyecto que pueden incidir en los posibles efectos adversos significativos que sobre el medio ambiente se puedan producir como consecuencia de un accidente grave o catástrofe.

El promotor ha identificado los diferentes tipos de accidentes y catástrofes que se pudieran producir, que afecten al proyecto o que pudieran producirse por la explotación de las instalaciones objeto del Proyecto.

En este sentido, al mismo tiempo ha realizado un análisis de riesgos, con diferentes niveles y factores, con la finalidad de evitar o, al menos, mitigar los daños producidos por los procesos de riesgo.

Para ello se ha basado en el Plan Territorial de Protección Civil de la Comunidad de Extremadura (PLATERCAEX), para indicar los riesgos potenciales a los que se puede ver sometido el Proyecto (sísmicos, ante inundaciones, por movimientos del terreno, climáticos y meteorológicos, de origen industrial, por contaminación, asociados al transporte y al tráfico, por incendios), y ha fijado una serie de valores, para la determinación del Índice de Riesgo (en 4 niveles: bajo, medio, alto, muy alto) en relación a lo establecido por el índice de probabilidad (muy probable, probable, poco probable, muy poco probable, en el tiempo) y el índice de gravedad (nula, baja, media o alta, según sean los daños materiales, humanos y sobre el medio ambiente).

- En relación a la vulnerabilidad del proyecto frente a accidentes graves, el promotor presenta en su documento ambiental, un estudio en el que identifica los posibles tipos de estos accidentes inherentes a la zona de influencia del proyecto, su probabilidad de concurrencia, y las medidas preventivas a realizar.

Así, en el EsIA se consideran como posibles accidentes graves en esta área, los accidentes de transporte, en la consideración de la cercanía a la carretera N-435. Y pondera el índice de riesgo como bajo.

En relación a la vulnerabilidad del proyecto frente a catástrofes, o eventos asociados a fenómenos naturales, se han identificado las posibles zonas de riesgo, y de acuerdo con

la intensidad de aquellos que sean posibles, se han incorporado criterios y medidas en la fase de diseño, que a priori, determinan su adaptación y capacidad de resiliencia frente al posible evento.

- Seísmos. La Península Ibérica no representa un área de ocurrencia de grandes terremotos, si bien tiene una actividad sísmica relevante, de magnitudes bajas, pero capaces de generar daños graves.

Según el mapa de peligrosidad sísmica de la Norma de Construcción Sismorresistente NCSR-02, la zona afectada por el proyecto se sitúa dentro de la zona con aceleración sísmica con valores menores a 0,08 g, donde g es el valor de la aceleración de la gravedad, por lo que no sería obligatoria su aplicación para posibles construcciones en la zona.

Consultado el Plan Especial de Protección Civil ante el Riesgo Sísmico en Extremadura (PLASISMEX), el área presentaría un grado de sismicidad VI, según el Mapa de Peligrosidad Sísmica de España. En este sentido, solo a partir de intensidades VIII, se establecerían daños, que en su caso serían leves, y solo a partir de los grados IX y X se producirían daños importantes y graves.

Por lo tanto, es poco probable que se produzcan estos fenómenos y que se produzcan daños, y el índice de riesgo sería bajo.

- Movimientos de terreno. Son consecuencia de procesos geodinámicos que afectan a la superficie terrestre, y tendrían diversas características, magnitud y velocidad. Los más frecuentes y extendidos son los movimientos de ladera (deslizamientos de masas de suelo o roca, flujos o coladas, desprendimientos de bloques rocosos, avalanchas rocosas). Para la zona de estudio que nos atañe, los movimientos de ladera se han clasificado en cuatro grupos:
- Deslizamientos: en este tipo de movimiento de ladera el desplazamiento del terreno se produce sobre una o varias superficies de rotura bien definidas. La masa generalmente se desplaza en conjunto, comportándose como una unidad.
- Desprendimientos: corresponde al rápido movimiento de una masa de cualquier tamaño de roca o de suelo en forma de bloques aislados o material masivo. Los desplazamientos se producen principalmente en sentido vertical por caída libre, son típicos en macizos rocosos y generalmente están controlados por las discontinuidades.
- Flujos: Movimientos de materiales sueltos que se comportan como fluido cuando se mezclan con agua (los materiales arcillosos son los más comunes).

- Avalanchas. Movimientos rápidos de materiales mal clasificados (hay materiales de todos los tamaños mezclados) y sueltos. Pueden alcanzar grandes velocidades. Son facilitados por la presencia de agua y materiales arcillosos.

El promotor considera, que teniendo en cuenta las características geológicas y litológicas de la zona, la ponderación del riesgo es bajo.

- Fenómenos meteorológicos. Consultados los datos meteorológicos de la zona de estudio, se desprende que las precipitaciones en el ámbito del proyecto son bajas. Por la ubicación, la probabilidad de que se produzcan heladas y nieve es baja. En este sentido, se considera la ponderación de riesgo como baja.
- Inundaciones. La morfología del terreno, así como la geología y edafología del mismo, repercuten en la detección de áreas susceptibles de sufrir una inundación o avenida. Por otro lado, la proximidad a un cauce también puede resultar importante a la hora de detectar estas áreas susceptibles de inundación.

Consultado el Plan Especial de Protección Civil de Riesgo de Inundaciones de la Comunidad Autónoma de Extremadura (INUNCAEX), se puede concluir que no existe riesgo de inundaciones en el Término municipal de Almendral. Por otro lado, de acuerdo al Sistema Nacional de Cartografía de Zonas Inundables, se ha comprobado que la ubicación planteada no se encuentra dentro de áreas con riesgo potencial significativo de inundación ni en zonas catalogadas como inundables de origen fluvial.

Teniendo en cuenta la ubicación de las instalaciones, la ponderación del riesgo es baja.

- Incendios Forestales. Se consideran como aquellos en los que el fuego se extiende sin control sobre superficies que tengan la consideración de montes. En cualquier caso, con los medios del Plan de Lucha contra los Incendios Forestales de Extremadura (Plan INFOEX) se atiende también a los incendios que se originan en terrenos agrícolas.

De acuerdo con el plan INFOEX, se establecen dos tipos de zonificación para la prevención de incendios forestales: zonas de riesgo medio y zonas de riesgo alto. El municipio de Almendral presenta zona de riesgo medio.

Consultado el plan INFOEX, se puede concluir que el riesgo de incendio forestal en el término municipal de Almendral es medio. Por otro lado, en cuanto a la densidad de vegetación que presenta la zona la probabilidad de producirse un incendio forestal es baja.

Teniendo en cuenta la ubicación de la actividad, la ponderación del riesgo es bajo.

- Extracción de minerales. Los riesgos derivados de esta actividad están relacionados con la explotación minera, los materiales utilizados y las obras realizadas para su explotación. Como posibles riesgos se plantean desprendimientos de rocas, hundimientos del terreno y deslizamiento de tierras. Sin embargo, teniendo en cuenta las medidas correctoras propuestas, la ponderación del riesgo según el promotor es baja.
- Contaminación. Los principales tipos de contaminación que pueden ocurrir son: atmosférica, del agua y de suelos. Teniendo en cuenta el ámbito de actuación del Proyecto, el principal riesgo asociado son los posibles derrames o fugas de sustancias peligrosas al suelo y al agua. Este riesgo disminuiría con las medidas correctoras redactadas en el EsIA, por lo que la ponderación del riesgo considerada sería baja.

Como conclusión, el promotor obtiene que el riesgo evaluado frente a accidentes graves y/o catástrofes que pudieran ocurrir, consecuencia de las actuaciones, objeto de este proyecto produzcan efectos al entorno, es bajo.

En relación al análisis de vulnerabilidad del proyecto que hace el promotor, este procede a analizar la vulnerabilidad de los valores ambientales presentes en la zona frente a catástrofes y accidentes graves.

- No se prevé que ningún accidente o catástrofe en la zona pueda tener consecuencias significativas para la fauna de la zona.
- Respecto a la vegetación, el riesgo de incendios en la zona se considera bajo, al no existir en las inmediaciones masas de vegetación de entidad importante.
- Respecto al agua, el riesgo de inundación es bajo, por lo que de producirse grandes avenidas de agua, la actividad no tendrá repercusión sobre cursos de agua, al no estar en zona de riesgo de inundación. Por otra parte, el riesgo de contaminación por vertidos o derrames contaminantes es bajo, en tanto se cumplan las medidas correctoras oportunas.
- Respecto al suelo, el riesgo de movimientos de ladera es bajo, por ser una zona poco propensa. Por otra parte, el riesgo de contaminación por vertidos o derrames contaminantes accidentales, como por el almacenamiento de residuos, es bajo de llevarse de manera adecuada las medidas correctoras oportunas. También es bajo el riesgo asociado a sismos.
- Respecto a la atmósfera, y en concreto la emisión de gases contaminantes y partículas en caso de accidente, no afectarán la calidad del aire en suspensión, llevando a cabo las medidas correctoras correspondientes. Respecto al ruido, la ubicación de la explotación

y de las construcciones y puntos de interés más cercanos es la adecuada para evitar afecciones. No obstante, en caso de accidente o catástrofe que supusiera un incremento de los niveles de ruido, se deberá proceder a la subsanación del problema a los niveles de inmisión adecuados de acuerdo a la normativa de aplicación.

- En cuanto al paisaje, el promotor considera que ningún accidente o catástrofe vaya a tener consecuencias significativas.
- Al ubicarse la actuación fuera del entorno del casco urbano de Almendral, no se prevé que ninguna catástrofe tenga consecuencias significativas sobre la población.
- Tampoco se prevé que ningún accidente o catástrofe consecuencia de la explotación, tenga consideraciones significativas sobre la salud humana de la zona.
- Finalmente, tampoco prevé el promotor que ningún accidente o catástrofe en la zona, tenga consecuencias significativas sobre los bienes materiales, incluido el patrimonio cultural de la zona.

En consecuencia, una vez finalizado el análisis técnico del expediente de evaluación de impacto ambiental se considera que el proyecto es viable desde el punto de vista ambiental siempre que se cumplan las condiciones y medidas preventivas, correctoras y compensatorias recogidas en el presente informe para la declaración de impacto ambiental y en la documentación ambiental presentada por el promotor, siempre que no entren en contradicción con las anteriores.

D) Condiciones y medidas para prevenir, corregir y compensar los efectos adversos sobre el medio ambiente.

El promotor deberá cumplir todas las medidas establecidas en los informes emitidos por las administraciones públicas consultadas, las medidas concretadas en el EsIA y en la documentación obrante en el expediente, además se cumplirán las medidas que se expresan a continuación, establecidas como respuesta al análisis técnico realizado. En los casos en que pudieran existir discrepancias entre unas y otras, prevalecerán las contenidas en la presente declaración.

D.1. Condiciones de carácter general.

1. Cualquier modificación del proyecto (superficie a ocupar, profundidad de explotación, dirección y sentido de avance de los frentes, altura de las escombreras, instalación de infraestructuras auxiliares, etc.), será comunicada a la DGS, que podrá establecer la necesidad de que la modificación se someta a un nuevo procedimiento de evaluación de



impacto ambiental. Dichas modificaciones no podrán llevarse a cabo hasta que no hayan sido informadas favorablemente por la DGS.

2. Serán de aplicación todas las medidas de este condicionado ambiental y las incluidas en el EsIA, mientras no sean contradictorias con las primeras.
3. Se informará a todo el personal implicado en la actividad del contenido de la Declaración de Impacto Ambiental, de manera que se pongan en su conocimiento las medidas que deben adoptarse a la hora de realizar los trabajos.
4. Deberá tenerse a mano siempre la Declaración de Impacto Ambiental, o una copia de la misma en el lugar de las labores, a disposición de los agentes de la autoridad que lo requieran.
5. Si durante el desarrollo de los trabajos se detectara la presencia de alguna especie incluida en el Catálogo de Especies Amenazadas de Extremadura (Decreto 37/2001, DOE n.º 30, de 13 de marzo de 2001), se establecerá un periodo de paralización de la ejecución de dichos trabajos, así como una distancia de seguridad a la especie detectada, y se comunicará de forma inmediata al Agente del Medio Natural de la zona y a la DGS (Servicio de Conservación de la Naturaleza y Áreas Protegidas), con el fin de tomar las medidas necesarias que minimicen los efectos negativos que pudiera tener la actividad sobre los ejemplares de fauna o flora protegida afectados.
6. Se consideran vertidos los que se realicen directa o indirectamente tanto en las aguas continentales como en el resto de dominio público hidráulico, cualquiera que sea el procedimiento o técnica utilizada. Queda prohibido, con carácter general, el vertido directo o indirecto de aguas y productos residuales susceptibles de contaminar las aguas continentales o cualquier otro elemento del dominio público hidráulico, salvo que cuente con la previa autorización administrativa de la Confederación Hidrográfica del Guadiana.
7. Tal y como se establece en la disposición adicional séptima de la Ley 16/2015, de 23 de abril, de protección ambiental de la Comunidad Autónoma de Extremadura, deberá procederse por parte de la promotora a la designación de un coordinador ambiental, que ejercerá las funciones recogidas en el apartado 2 de dicha disposición adicional, que ejercerá dichas funciones durante la fase de ejecución del proyecto y funcionamiento de la instalación.
8. La actividad se clasifica en el Grupo C del Catálogo de Actividades Potencialmente Contaminadoras de la Atmósfera que se recoge en el anexo del Real Decreto 100/2011, de 28 de enero, por el que se actualiza el catálogo de actividades potencialmente contaminadoras de la atmósfera y se establecen las disposiciones básicas para su aplicación



(Código 04 06 16 02), por lo que, deberá someterse al régimen de notificación para estas actividades en el artículo 13 de la Ley 34/2007, de 15 de noviembre, de calidad del aire y protección de la atmósfera.

9. Durante la ejecución de los trabajos deberán adaptarse las medidas preventivas recogidas en el Decreto 260/2014, de 2 de diciembre, por el que se regula la Prevención de los Incendios Forestales en la Comunidad Autónoma de Extremadura (Plan PREIFEX), modificado por el Decreto 144/2016, de 6 de septiembre.

D.2. Medidas preventivas y correctoras a aplicar previamente al inicio de los trabajos y en la fase de explotación.

1. Se comunicará a la DGS la fecha de inicio de los trabajos, con un plazo no superior a treinta días desde el comienzo de los mismos.
2. Se realizará antes de la ejecución de los desbroces una inspección de campo para la localización de nidos, colonias o lugares de concentración de animales que pudieran ser eliminados de forma directa.
3. De forma previa al inicio de los trabajos, se procederá a delimitar las zonas explotables por medio de estaquillado visible en presencia del Agente del Medio Natural de la zona. Dicho balizamiento deberá mantenerse hasta la fase final del proyecto, cuando podrá retirarse. Para ello, antes de iniciar las labores, se contactará con el AMN de la zona (Unidad Territorial de Vigilancia UTV-7, coordinacionutv7@juntaex.es) para coordinar los trabajos, como también para el asesoramiento y evaluación de posibles impactos no contemplados.
4. Previamente al inicio de los trabajos, se llevará a cabo el cerramiento o vallado perimetral de las zonas donde se desarrollarán los mismos, de forma que se impida el acceso a personas y/o animales que puedan sufrir accidentes. En caso de que por sus características el cerramiento requiera autorización administrativa, previamente a su instalación se solicitará al Servicio de Conservación de la Naturaleza y Áreas Protegidas de la DGS, según lo dispuesto en el Decreto 226/2013, de 3 de diciembre, por el que se regulan las condiciones para la instalación, modificación y reposición de los cerramientos cinegéticos y no cinegéticos en la Comunidad Autónoma de Extremadura.
5. Antes del inicio de las labores, se realizará una señalización de la explotación desde cualquier acceso mediante carteles fácilmente visibles, al objeto de garantizar la seguridad de personas y bienes.
6. De la superficie total de 4,41 Ha incluida en el perímetro del aprovechamiento delimitado mediante coordenadas UTM, se dejará un resguardo de protección de 10 m respecto



a linderos, caminos y manchas de vegetación autóctona que pudieran existir, 70 m respecto de la carretera y una franja de protección mínima de 100 m hasta el cauce del Arroyo La Nava, situado al este de la zona. En este sentido, se respetarán y mejorarán las servidumbres existentes, manteniendo estas distancias de seguridad.

7. Las labores de explotación propiamente dichas se realizarán mediante en un ciclo continuo de arranque del material mediante retroexcavadora, carga en camión y traslado a obra, fuera de la zona de extracción. La explotación proyectada se realizará sobre un frente, mediante la ejecución de un único banco, descendiendo la cota en una altura media de 10 m, siempre más de 1 m por encima del nivel freático y manteniendo la morfología del terreno. El aprovechamiento del recurso minero y su restauración se realizará en lo posible de forma ordenada y progresiva a medida que avancen los trabajos de explotación y según lo previsto en el calendario de ejecución
8. En una primera fase del aprovechamiento, previa a la explotación propiamente dicha, se irá retirando la parte superior del suelo de tierra vegetal, de 0,5-1 m de espesor medio, que se acopiará en cordones no superiores a 1,5 metros de altura en zonas periféricas. Esta tierra se utilizará en las labores finales de restauración y/o rehabilitación, por lo que deberá mantenerse sus cualidades mineralógicas y texturales esenciales, evitando su compactación y protegiéndola de procesos erosivos, en especial las aguas de escorrentía. Por ello, no se podrá mezclar con ningún tipo de escombros o materiales, se manipulará en seco, y se regará regularmente para evitar la generación de polvo y su degradación.
9. Deberán cumplirse las prescripciones de la normativa en materia de Seguridad Industrial que afecten al proyecto y, en particular, las prescripciones en relación a distancias de seguridad, afecciones, servidumbres y prohibiciones en materia de líneas eléctricas.
10. El plazo de ejecución de la actividad, incluida la restauración del área afectada, será de 20 años.
11. Protección de las aguas:
 - 11.1. En los trabajos de aprovechamiento no se afectará a la estructura del acuífero ni a la calidad de las aguas, garantizándose que cuando suba el nivel freático no aparezcan lagunas artificiales. Si en la profundización del frente apareciese accidentalmente el nivel freático, deberá rellenarse la zona afectada con material similar al extraído y cesar el avance en profundidad de la explotación.
 - 11.2. La cota mínima de excavación en toda el área de actuación será superior a los 297 m.s.n.m. debiendo proceder al relleno, con materiales de características similares al extraído, de las zonas ya excavadas por debajo de esa cota.



- 11.3. Deberá realizarse, dentro de la zona de extracción, un piezómetro de control que permita conocer las fluctuaciones de la superficie piezométrica durante la actividad extractiva. Una vez realizado el mismo, deberá comunicarse su ubicación exacta a la Confederación Hidrográfica del Guadiana y a la DGS, para que el personal designado por la primera pueda realizar los controles piezométricos que estime necesarios durante la vida de la explotación. Se mantendrá el piezómetro en buen estado y perfectamente accesible en todo momento, y, cuando se comunique su ubicación, se presentará a los citados organismos un escrito del titular de los terrenos que autorice la toma de medidas en el mismo, durante toda la vida de la explotación.
 - 11.4. Los vertidos de agua a un cauce público, en su caso, deberán contar con la preceptiva autorización del órgano de cuenca.
 - 11.5. Se adoptarán las medidas necesarias para evitar que el arrastre pluvial de tierras removidas durante los trabajos provoque un incremento del aporte de sólidos a los cauces y para frenar la posible generación de turbidez.
 - 11.6. Los trabajos de mantenimiento y reparación de la maquinaria se realizarán fuera de la explotación en talleres autorizados. Si fuese necesaria alguna operación de mantenimiento o reparación dentro de la explotación, se efectuará en un lugar adecuado para ello, que incorpore sistemas de seguridad en caso de vertidos accidentales. En cualquier caso será un área estanca donde esté garantizada la impermeabilidad, con un sistema de drenaje perimetral de recogida de aguas de escorrentía.
 - 11.7. Se gestionarán adecuadamente los residuos para evitar afecciones a los cursos de agua tanto superficiales como subterráneos. Se evitará cualquier vertido de sustancias contaminantes, de forma que todos los residuos sean gestionados por un gestor autorizado; si se produjeran vertidos accidentales de aceites, lubricantes, etc., se procederá a su inertización.
 - 11.8. Cualquier aprovechamiento o concesión de aguas superficiales o subterráneas que se realice en la actividad deberá obtener previamente la correspondiente autorización o concesión de la Confederación Hidrográfica del Guadiana.
12. Protección de la fauna y flora:
- 12.1. No se emplearán herbicidas en las labores de control de la vegetación natural, ni pesticidas, por el riesgo de contaminación de las aguas y el daño a las poblaciones animales silvestres.

12.2. Se limitará la velocidad de los vehículos para evitar atropellos de animales.

13. Protección de la atmósfera, contaminación lumínica, ruido y vibraciones:

13.1. Deberá aplicarse toda la normativa relativa a ruidos tanto en fase de explotación como de restauración, se cumplirá la normativa al respecto, entre las cuales se encuentran el Decreto 19/1997, de 4 de febrero, de Reglamentación de Ruidos y Vibraciones de Extremadura y la Ley 37/2003, de 17 de noviembre, del Ruido.

13.2. Se regarán siempre que sea necesario, los accesos y las zonas donde tenga lugar el movimiento de maquinaria y vehículos para evitar la inmisión excesiva de polvo a la atmósfera. Se dispondrá de un camión o tractor cuba para desarrollar estos trabajos. Estos riegos deberán intensificarse durante los meses de estiaje.

13.3. Se deberá mantener la maquinaria a punto para minimizar el impacto producido por ruidos, emisión de gases y humos de combustión, así como evitar el vertido accidental de residuos peligrosos. Se verificará la adecuación de ruidos y silenciadores para evitar ruidos excesivos. Las revisiones periódicas y mantenimiento se realizarán de acuerdo con las instrucciones del fabricante y en talleres autorizados.

13.4. El transporte de áridos en camiones se realizará cubriendo la caja con una malla tupida que evite el vertido accidental de aquellos y el levantamiento de polvo.

13.5. Se limitará la velocidad de la maquinaria y vehículos con el fin de disminuir los niveles sonoros y pulvígenos emitidos a la atmósfera.

13.6. Los trabajos de aprovechamiento propiamente dicho se llevarán a cabo en horario diurno, con el objeto de perturbar lo menos posible las características acústicas del entorno. Se cumplirá en todo momento la normativa referente a emisiones sonoras, ruidos y vibraciones debidas a la maquinaria de trabajo.

13.7. Si puntualmente se necesitase iluminación para algún trabajo auxiliar, deberán utilizarse sistemas de alumbrado que incorporen criterios de iluminación sostenible con los que se reduzca el consumo energético y se minimice la contaminación lumínica nocturna de las instalaciones, con iluminación en puntos bajos y apantallamiento hacia el suelo, con un diseño tal que proyecten la luz por debajo del plano horizontal y lámparas que proporcionen alta eficiencia energética del alumbrado y que no emitan luz blanca rica en longitudes de onda corta (azules y UV).

14. Gestión de residuos y prevención de la contaminación del suelo:

- 14.1. Los residuos no mineros generados en el desarrollo de la actividad deberán ser gestionados conforme a lo establecido en la Ley 7/2022, de 8 de abril, de residuos y suelos contaminados para una economía circular. La gestión de residuos deberá ser realizada por empresas autorizadas conforme a lo establecido en la Ley 7/2022. Se evitará su manejo incontrolado y se procederá a la retirada y limpieza periódica de todos los restos o residuos generados durante la explotación. Se pondrá especial atención en la retirada de cualquier residuo (plásticos, metales, etc.), especialmente en caso de que se trate de residuos peligrosos (hidrocarburos, filtros de la maquinaria, etc.).
- 14.2. Deberán habilitarse las correspondientes áreas de almacenamiento de los residuos en función de su tipología, clasificación y compatibilidad. Todos los residuos clasificados como peligrosos deberán gestionarse en instalaciones adecuadas a su naturaleza. En caso de vertido accidental se procederá a su inertización, limpieza y recogida, incluida la parte de suelo afectada.
- 14.3. Se pondrá especial cuidado en el manejo de lubricantes y sustancias tóxicas, con el fin de evitar vertidos y escapes accidentales. Únicamente podrán utilizarse sustancias homologadas, siguiendo en todo momento las instrucciones de uso y mantenimiento del fabricante.
- 14.4. Los restos y residuos de los trabajos forestales que hayan de realizarse, en su caso, deberán ser tratados según lo establecido en el Plan INFOEX.

15. Medidas de protección del patrimonio arqueológico:

El proyecto no presenta incidencias sobre el Patrimonio Arqueológico conocido. No obstante, como medida preventiva de cara a la protección del patrimonio arqueológico no detectado que pudiera verse afectado por las labores referidas, con carácter previo a la ejecución de las obras, se deberá llevar a cabo una prospección arqueológica en las parcelas objeto del proyecto, a realizar por técnicos especializados, en todo el trazado así como en las áreas de servidumbre, zonas de paso de maquinaria, acopios y préstamos, al objeto de localizar, delimitar y caracterizar los yacimientos que pudieran verse afectados. Además, si durante la ejecución de las obras se hallasen restos u objetos con valor arqueológico, el promotor y/o la dirección facultativa de la misma paralizarán inmediatamente los trabajos, tomarán las medidas adecuadas para la protección de los restos y comunicarán su descubrimiento en un plazo de cuarenta y ocho horas a la Dirección General de Bibliotecas, Museos y Patrimonio Cultural, medida contemplada en el artículo 54 de la Ley 2/1999, de 29 de marzo, de Patrimonio Histórico y Cultural



de Extremadura, según lo previsto en el informe de afección arqueológica favorable emitido por dicha Dirección General.

16. En relación a posibles incidencias negativas que se pudieran producir en el tráfico de la anexa carretera N-435, tanto a nivel de su servicio como de sus conexiones, como consecuencia del inicio de las obras del proyecto y la puesta en marcha de la explotación, se estará a lo indicado en el informe correspondiente de la Demarcación de Carreteras del Estado, debiendo los interesados tomar las medidas oportunas para subsanar dicha situación garantizando la seguridad vial y el nivel de servicio existente.

D.3. Medidas para la restauración conforme se desarrolla el aprovechamiento y medidas para el plan de restauración una vez finalizada explotación.

1. Se evitará dejar montoneras, acopios, escombreras o residuos de cualquier tipo de forma incontrolada, teniendo en cuenta que está prohibido el abandono, vertido o depósito incontrolado de residuos mineros. El material de rechazo de la explotación, así como el suelo o tierra vegetal retirado previamente, se depositará en los lugares destinado a ello y se empleará en su totalidad en las labores de restauración.
2. La restauración del área afectada por la actividad extractiva se encaminará a la recuperación del del hábitat presente, designado como prioritario, Majadales, pastizales y zonas subestépicas (*6220). Se deberá ejecutar en su totalidad las medidas previstas para la rehabilitación del espacio natural afectado por la actividad que se recogen en el Plan de Restauración presentado para el proyecto de aprovechamiento minero.
3. La adecuación de los taludes resultantes se hará de forma progresiva con los trabajos de explotación formando superficies con una pendiente máxima de 11º (20%), con objeto de garantizar su estabilidad y evitar procesos erosivos, dotando a la plataforma de explotación de una pendiente descendiente de 1º hacia el este. Es inapropiado provocar el descabezado de los taludes después de su ejecución, por lo que estos deberán adquirir su configuración definitiva desde el inicio de los trabajos de excavación
4. Se descompactarán caminos y zonas de tránsito y ocupación temporal para oxigenar el suelo, mediante ripado del terreno con un arado chisel arrastrado por un tractor, para conseguir la escarificación de estas superficies.
5. En las zonas a restaurar, se extenderá sobre la superficie afectada el suelo o tierra vegetal apartada inicialmente y conservada en condiciones óptimas, en caballones perimetrales no superiores a 2 metros, en un espesor no inferior a 20 cm, por lo que, de existir déficit, se deberá plantear su adquisición externa.



6. Estos residuos mineros deberán tener la condición de "inertes" según el anexo I del Real Decreto 975/2009, de 12 de junio, sobre gestión de los residuos de las industrias extractivas y de protección y rehabilitación del espacio afectado por actividades mineras.
7. En cualquier caso, la evaluación del carácter inerte de los residuos mineros utilizados en la restauración se completará siempre que sea necesario en el marco de la caracterización de los residuos contemplada en el apartado 2.3 del referido anexo I Real Decreto 975/2009, de 12 de junio.
8. Si alguno de los residuos mineros procedentes de las labores de aprovechamiento proyectadas no cumplierse con todas las características detalladas en alguna de las tablas A, B, C, D, E, F y G recogidas en el anexo I del Real Decreto 975/2009, de 12 de junio, y no pudiese demostrarse mediante la realización de pruebas específicas, ante la autoridad competente, que cumplen lo establecido en los apartados 1.1.2 y 1.2.2 de este Anexo, se clasificarán, en función de los resultados de las pruebas específicas, como residuos "no inertes no peligrosos" o como "peligrosos" a efectos de lo dispuesto en el Real Decreto 975/2009, de 12 de junio. La caracterización de estos residuos "no inertes no peligrosos" o "peligrosos" incluirá toda la información que se indica en el apartado 2.4 de este anexo I.
9. En el caso de que una vez caracterizados los residuos producidos por las labores proyectadas, se comprobara que algunos pudieran ocasionar la contaminación del medio, éstos deberán ser retirados y gestionados adecuadamente.
10. Los trabajos de revegetación de la parcela, se hará mediante la siembra manual y a voleo de aquellas especies (gramíneas y leguminosas) más adaptadas a la zona, a 30-40 g/m², de forma equilibrada, de tal manera que no se produzca competencia entre las especies. Se considera que, entre finales de octubre y principios de abril, es el periodo más adecuado para la siembra.
11. Al finalizar los trabajos, se deberá proceder a la retirada de cualquier tipo de residuo no biodegradable generado por la maquinaria u operarios y entregarse a un gestor autorizado por la DGS.

E) Conclusión de la evaluación de las repercusiones sobre la Red Natura 2000.

Visto el Informe de Afeción a Red Natura 2000 y a la Biodiversidad, emitido por el Servicio de Conservación de la Naturaleza y Áreas Protegidas de la DGS en fecha 2 de agosto de 2021, y analizadas las características y ubicación del proyecto de Aprovechamiento de un recurso de la Sección A) Almendral en el término municipal de Almendral, se considera que no es susceptible de afectar de forma apreciable a las especies o hábitats que son objeto

de conservación en algún lugar de la Red Natura 2000, siempre que cumplan las medidas propuestas.

Se concluye, por lo tanto, que no se aprecian perjuicios para la integridad de lugares de la Red Natura 2000.

F) Programa de vigilancia y seguimiento ambiental y abandono.

1. Se cumplirá el Programa de Vigilancia Ambiental establecido en el documento ambiental. Para ello promotor deberá designar un coordinador medioambiental, que ejercerá, durante la fase de ejecución del proyecto y funcionamiento de la instalación, las funciones a las que se refiere la disposición adicional séptima de la Ley 16/2015, de 23 de abril, de protección ambiental de la Comunidad Autónoma de Extremadura.
2. El Plan de Vigilancia Ambiental incluirá, entre otras, la realización de visitas estratégicas y la emisión de los correspondientes informes (ordinarios y de incidencia, si fueran precisos), con una periodicidad no mayor al año. Estos informes deberán recoger el estado previamente al inicio de la actividad, durante la ejecución de la misma y posteriormente, una vez se haya restaurado completamente el área.
3. Los informes serán presentados por el promotor ante el órgano ambiental y deberán contener, al menos, la siguiente información:
 - La verificación de la eficacia y correcto cumplimiento de las medidas preventivas, protectoras y correctoras.
 - El seguimiento de las afecciones sobre los diferentes factores ambientales (emisiones a la atmósfera, afección sobre la vegetación, sobre las infraestructuras, paisaje, suelo, aguas, etc.).
 - Gestión de residuos generados.
 - Datos de las visitas de inspección a las instalaciones (personal inspector, fecha, estado general de las instalaciones, incidencias...).
 - Incluirán suficiente documentación gráfica para permitir el seguimiento de las actuaciones (croquis, planos y fotografías), incluidas las de reforestación. Dichas imágenes serán plasmadas sobre un mapa, con el fin de saber desde qué lugares han sido realizadas.
 - Finalmente, se incluirá cualquier incidencia o circunstancia no contemplada en el EsIA original, y que deba ser tomada en cuenta por parte de la DGS.

4. Previamente a la autorización de abandono y a la devolución de las garantías depositadas, cuando el promotor deba proceder a la rehabilitación y abandono definitivos de la explotación y presente para su autorización ante la autoridad minera el proyecto de abandono definitivo de labores, paralelamente remitirá al órgano ambiental un informe sobre el adecuado cumplimiento del condicionado de la declaración de impacto ambiental y del plan de restauración, que deberá contener además, al menos, la siguiente información:

- Retirada de todos los restos y residuos, que se llevarán a un lugar autorizado para ello.
- Restitución de las superficies afectadas según el plan de restauración.
- Perfilado de cualquier talud con pendientes que aseguren su estabilidad y eviten la erosión, según el plan de restauración.
- Relleno de parte de los huecos con residuos mineros inertes y vertido y explanación de la tierra vegetal acopiada al comienzo de la explotación sobre el terreno, según el plan de restauración, recuperado la clasificación agronómica previa de la parcela.
- Restitución del uso previo existente del área afectada agrícola de regadío, según el plan de restauración.

G) Comisión de seguimiento.

Considerando las condiciones y medidas para prevenir, corregir y compensar los efectos adversos sobre el medio ambiente establecidas en el presente informe para declaración de impacto ambiental, no se estima necesario crear una comisión de seguimiento ambiental para el proyecto Aprovechamiento de un recurso de la Sección A) denominado Almendral, en el término municipal de Almendral (Badajoz).

H) Calificación urbanística.

La calificación rústica es un acto administrativo de carácter constitutivo y excepcional, de naturaleza no autorizatoria y eficacia temporal, por el que se establecen las condiciones para la materialización de las edificaciones, construcciones e instalaciones necesarias para la implantación de un uso autorizable en suelo rústico.

El artículo 71.3 de la Ley 16/2015, de 23 de abril, de protección ambiental de la Comunidad Autónoma de Extremadura establece:

“En el caso de proyectos a ejecutar en suelo no urbanizable, la declaración de impacto ambiental producirá en sus propios términos los efectos de la calificación urbanística



cuando esta resulte preceptiva, de conformidad con lo previsto en la normativa urbanística, acreditando la idoneidad urbanística de los bienes inmuebles sobre los que pretende implantarse la instalación o actividad. A estos efectos, la dirección general con competencias en materia de medioambiente recabará de la dirección general con competencias en materia de urbanismo y ordenación del territorio o, en su caso del municipio en cuyo territorio pretenda ubicarse la instalación o actividad, un informe urbanístico referido a la no prohibición de usos y a los condicionantes urbanísticos que la instalación deba cumplir en la concreta ubicación de que se trate. El informe deberá emitirse en el plazo de quince días, entendiéndose favorable de no ser emitido en dicho plazo. El contenido de dicho informe se incorporará al condicionado de la declaración de impacto ambiental”.

Para dar cumplimiento a esta exigencia procedimental, con fecha 28 de febrero de 2022, el Servicio de Urbanismo de la Dirección General de Urbanismo y Ordenación del Territorio, emite informe urbanístico a los efectos previstos en el artículo 71.3 de la Ley 16/2015, de 23 de abril, de protección ambiental de la Comunidad Autónoma de Extremadura, el cual se pronuncia en los siguientes términos:

“Habiéndose solicitado por la Dirección General de Sostenibilidad el informe urbanístico previsto por el artículo 71.3 de la Ley 16/2015, de 23 de abril, de Protección Ambiental de la Comunidad Autónoma de Extremadura respecto del proyecto correspondiente al aprovechamiento de un recurso de la Sección A) de Minas Almendral en el término municipal de Almendral, a fin de su incorporación a la preceptiva Declaración de Impacto Ambiental con los efectos previstos por el precepto citado, esta Dirección General de Urbanismo y Ordenación del Territorio a la vista del informe previo emitido por el personal adscrito a la misma

INFORMA

Primero. En el término municipal de Almendral se encuentra actualmente vigente un proyecto de delimitación de suelo urbano aprobado definitivamente el 26 de enero de 1987, publicado en el BOP de Badajoz de 9 de mayo de 1987. El suelo sobre el que radica el proyecto se encuentra fuera de la delimitación de suelo urbano vigente.

En consecuencia, el municipio se rige, en lo referente al suelo rústico, por el régimen jurídico establecido en la Ley 11/2018.

La actuación propuesta se incluye en el apartado 5. a) del artículo 67 de la Ley 11/2018, de 21 de diciembre, de ordenación territorial y urbanística sostenible de Extremadura (LOTUS), que establece como uso autorizable el aprovechamiento racional de recursos



naturales, en usos y actividades que encuentran en suelo rústico su necesario emplazamiento, con limitación de superficie ocupada, capacidad e impacto en el entorno, cuando se ubiquen en un municipio sin planeamiento. Así mismo se ha justificado la necesidad de su emplazamiento en suelo rústico, de conformidad con el artículo 70.5 del mismo texto legal.

Segundo. Los condicionantes urbanísticos que el aprovechamiento de un recurso de la Sección A) Almendral debe cumplir en el tipo de suelo en que se ubica son los siguientes:

1. La superficie mínima que sirva de soporte físico a las edificaciones, construcciones e instalaciones debe ser superior a 1,5 Ha (Art. 70.3 Ley 11/2018).
2. Distancia a linderos 3 m. (Art. 66.d) Ley 11/2018).
3. Distancia a caminos 5 m. (Art. 66.d) Ley 11/2018).
4. Altura máxima de las edificaciones 7,5m (Art. 66.e) Ley 11/2018).
5. Se situarán a una distancia no menor de 300 m. del límite del suelo urbano o urbanizable (Art. 66.c) Ley 11/2018).

Tercero. Respecto del contenido de la calificación rústica previsto por los artículos 65 a 70, ambos incluidos, de la Ley 11/2018, de 21 de diciembre, de ordenación territorial y urbanística sostenible de Extremadura (LOTUS):

- 1) El importe del canon a satisfacer será un mínimo del 2% del importe total de la inversión realizada en la ejecución, que será provisional hasta que se finalice la obra y será definitivo con la liquidación de las mismas.
- 2) La superficie de suelo requerida para la calificación rústica quedará vinculada legalmente a las edificaciones, construcciones e instalaciones y sus correspondientes actividades o usos. Mientras la calificación rústica permanezca vigente, la unidad integrada por esos terrenos no podrá ser objeto de división. Del acto administrativo por el que se otorgue la calificación rústica, se tomará razón en el Registro de la Propiedad con carácter previo al otorgamiento de la autorización municipal.
- 3) La calificación rústica tiene un periodo de eficacia temporal limitado y renovable, que en el presente caso se fija en treinta años.
- 4) La calificación rústica otorgada habrá de inscribirse en el Registro Único de Urbanismo y Ordenación del Territorio de Extremadura.

- 5) La calificación rústica contendrá la representación gráfica georreferenciada de la envolvente poligonal de todos los elementos significativos a materializar sobre el terreno, y del área de suelo vinculada a la calificación.

En suelo rústico no pueden realizarse obras o edificaciones que supongan riesgo de formación de nuevo tejido urbano.

En consecuencia, a efectos de la habilitación urbanística prevista por el artículo 71.3 de la Ley 16/2015, de 23 de abril, de protección ambiental de la Comunidad Autónoma de Extremadura, el aprovechamiento de un recurso de la Sección A) de Minas "Almendral" propuesto desde un punto de vista urbanístico resulta autorizable en su ubicación concreta, por lo que procede emitir Informe Urbanístico Favorable en la parcela 20 del polígono 7 del término municipal de Almendral, a instancias de Transportes José Miguel y Juan Manuel, SL, sujeto al cumplimiento de los condicionantes urbanísticos recogidos en el apartado segundo de este informe".

A efectos de lo dispuesto en el artículo 69.8 de la Ley 11/2018, de 21 de diciembre, de ordenación territorial y urbanística sostenible de Extremadura, y respecto al contenido de la calificación rústica, las condiciones y características de las medidas medioambientales exigibles para preservar los valores naturales del ámbito de implantación, su entorno y paisaje (letra c) son las recogidas en la presente declaración de impacto ambiental; la relación de todas las edificaciones, construcciones e instalaciones que se ejecutarán para la implantación y desarrollo de usos y actividades en suelo rústico, que comprende la totalidad de los servicios que demanden (letra f), así como la representación gráfica georreferenciada de la envolvente poligonal de todos los elementos significativos a materializar sobre el terreno, y del área de suelo vinculada a la calificación (letra g), forman parte del contenido propio del estudio de impacto ambiental presentado por el promotor del proyecto conforme a las exigencias derivadas del Anexo VII estudio de impacto ambiental y criterios técnicos, apartados 1 a) y 2 a), de la Ley 16/2015, de 23 de abril, de protección ambiental de la Comunidad Autónoma de Extremadura, que fija como contenido del estudio de impacto ambiental, respectivamente, tanto el objeto del proyecto como su descripción, incluyendo su localización.

Así mismo, en relación con la precitada letra g), en el apartado A.2 de la presente declaración de impacto ambiental, se ha realizado la representación gráfica georreferenciada de la envolvente poligonal de todos los elementos significativos a materializar sobre el terreno, y del área de suelo vinculada a la calificación.

En virtud de lo expuesto, y de conformidad con lo dispuesto en el artículo 71.3 de la Ley 16/2015, de 23 de abril, de protección ambiental de la Comunidad Autónoma de Extremadura, la presente declaración de impacto ambiental produce en sus propios términos



los efectos de la calificación rústica prevista en la Ley 11/2018, de 21 de diciembre, de ordenación territorial y urbanística sostenible de Extremadura, acreditando la idoneidad urbanística de los bienes inmuebles sobre los que pretende implantarse la instalación, sin perjuicio de que el titular de la misma deba dar debido cumplimiento al conjunto de obligaciones y deberes impuestos por las Administraciones Públicas titulares de competencias afectadas, vinculados a la presente calificación rústica.

No obstante, la presente declaración de impacto ambiental dejará de producir los efectos propios de la calificación rústica si, transcurridos dos años desde la fecha de su notificación, no se hubieren iniciado las obras para las que se hubiera concedido la calificación rústica (artículo 82.9 del Decreto 143/2021, de 21 de diciembre, por el que se aprueba el Reglamento General de la Ley de ordenación territorial y urbanística sostenible de Extremadura). En tales casos, el promotor del proyecto deberá iniciar nuevamente el procedimiento para la obtención de la calificación rústica (artículo 82.1 del Decreto 143/2021, de 21 de diciembre, por el que se aprueba el Reglamento General de la Ley de ordenación territorial y urbanística sostenible de Extremadura), recayendo la competencia para su otorgamiento en la Dirección General competente en materia de urbanismo y ordenación del territorio (artículo 69.4 c) de la Ley 11/2018, de 21 de diciembre, de ordenación territorial y urbanística sostenible de Extremadura en relación con el artículo 6.2 m) del Decreto 50/2016, de 26 de abril, de atribuciones de los órganos urbanísticos y de ordenación del territorio, y de organización y funcionamiento de la Comisión de Urbanismo y Ordenación del Territorio de Extremadura).

Lo dispuesto en el párrafo anterior, se entiende sin perjuicio de que esta declaración de impacto ambiental perderá su vigencia y cesará en la producción de los efectos que le son propios si, una vez publicada en el Diario Oficial de Extremadura, no se hubiera comenzado la ejecución del proyecto o actividad en el plazo de cuatro años.

No obstante, y aunque en el presente caso la calificación rústica tiene un periodo de eficacia temporal limitado y renovable que se fija en treinta años, la misma caducará cuando:

- La declaración de impacto ambiental fije un plazo de ejecución de las actuaciones derivadas del proyecto que constituye su objeto inferior a aquel, o bien,
- La declaración de impacto ambiental del proyecto, pierda su vigencia con cesación de los efectos que le son propios.

I) Otras disposiciones.

1. El presente informe se emite sólo a efectos ambientales y en virtud de la legislación específica vigente, sin perjuicio del cumplimiento de los demás requisitos o autorizaciones legales o reglamentariamente exigidos que, en todo caso, habrán de cumplirse.

2. Las condiciones de la declaración de impacto ambiental que se emita podrán modificarse de oficio o ante la solicitud de la promotora conforme al procedimiento establecido en el artículo 85 de la Ley 16/2015, de 23 de abril, de protección ambiental de la Comunidad Autónoma de Extremadura, cuando concurra alguna de las siguientes circunstancias:
 - a. La entrada en vigor de nueva normativa que incida sustancialmente en el cumplimiento de las condiciones de la declaración de impacto ambiental.
 - b. Cuando la declaración de impacto ambiental establezca condiciones cuyo cumplimiento se haga imposible o innecesario porque la utilización de las nuevas y mejores tecnologías disponibles en el momento de formular la solicitud de modificación permita una mejor o más adecuada protección del medio ambiente, respecto del proyecto o actuación inicialmente sometido a evaluación de impacto ambiental.
 - c. Cuando durante el seguimiento del cumplimiento de la declaración de impacto ambiental se detecte que las medidas preventivas, correctoras o compensatorias son insuficientes, innecesarias o ineficaces.
3. La promotora podrá incluir modificaciones del proyecto según el procedimiento establecido en el artículo 86 de la Ley 16/2015, de 23 de abril, de protección ambiental de la Comunidad Autónoma de Extremadura.
4. La declaración de impacto ambiental no podrá ser objeto de recurso, sin perjuicio de los que, en su caso, procedan en vía administrativa y judicial frente al acto por el que se autoriza el proyecto.
5. La declaración de impacto ambiental del proyecto o actividad perderá su vigencia y cesará en la producción de sus efectos que le son propios si, una vez publicada en el Diario Oficial de Extremadura, no se hubiera comenzado la ejecución del proyecto o actividad en el plazo de cuatro años.
6. La declaración de impacto ambiental se remitirá al Diario Oficial de Extremadura para su publicación, así como la sede electrónica del órgano ambiental.

En consecuencia, vistos el estudio de impacto ambiental, las alegaciones presentadas en el periodo de información pública y los informes incluidos en el expediente; la Ley 16/2015, de 23 de abril, de protección ambiental de la Comunidad Autónoma de Extremadura y demás legislación aplicable, la Dirección General de Sostenibilidad, a la vista de la propuesta del Servicio de Prevención, Calidad Ambiental y Cambio Climático, formula declaración de impacto ambiental favorable para el proyecto Aprovechamiento de un recurso de la Sección A) denominado Almendral, en el término municipal de Almendral (Badajoz), al concluirse que no es



previsible que la realización del proyecto produzca efectos significativos en el medio ambiente siempre que se cumplan las condiciones y medidas preventivas, correctoras y compensatorias recogidas la presente declaración de impacto ambiental y en la documentación ambiental presentada por el promotor siempre que no entren en contradicción con las anteriores.

Mérida, 13 de marzo de 2023.

El Director General de Sostenibilidad,

JESÚS MORENO PÉREZ

• • •



**V****ANUNCIOS****CONSEJERÍA PARA LA TRANSICIÓN ECOLÓGICA Y SOSTENIBILIDAD**

ANUNCIO de 7 de marzo de 2023 por el que se somete a información pública la petición de autorización administrativa previa de las instalaciones correspondientes al proyecto denominado "Variante de LAMT "Los Santos" a 15 kV, entre los apoyos A180723 y A180684, en el término municipal de Zafra (Badajoz)". Expte.: 06/AT-1788/18315. (2023080447)

A los efectos prevenidos en el título IX de la Ley 24/2013, de 26 de diciembre, del Sector Eléctrico, y en el título VII, capítulo II, del Real Decreto 1955/2000, de 1 de diciembre, por el que se regulan las actividades de transporte, distribución, comercialización, suministro y procedimientos de autorización de instalaciones de energía eléctrica, se somete al trámite de información pública la petición de autorización administrativa previa de las instalaciones que a continuación se detallan:

1. Denominación del proyecto: Variante de LAMT "Los Santos" a 15 kV, entre los apoyos A180723 y A180684, en el término municipal de Zafra (Badajoz).
2. Peticionario: Edistribución Redes Digitales, SLU, con domicilio en Parque de Castelar, 2, 06001 Badajoz.
3. Expediente: 06/AT-1788/18315.
4. Finalidad del proyecto: Debido a la construcción de la nueva carretera N-432.
5. Instalaciones incluidas en el proyecto:

Línea eléctrica aérea MT.

Origen: Apoyo nuevo n.º 1.

Final: Apoyo nuevo n.º 2.

Tipos de línea: aérea, s/c, 15 kV.

Conductores: Al-Ac, 94-Al 1/22-ST1A (antiguo LA-110), con una longitud de 373 m.

Emplazamiento: Zafra (Badajoz).



6. Evaluación ambiental: No es de aplicación ningún trámite de evaluación de impacto ambiental de acuerdo con lo establecido en la legislación vigente.
7. Resolución del procedimiento: De conformidad con lo establecido en el Decreto 221/2012, de 9 de noviembre, sobre determinación de los medios de publicación de anuncios de información pública y resoluciones y de los órganos competentes para la resolución de determinados procedimientos administrativos en los sectores energético y de hidrocarburos, pondrá fin al procedimiento la resolución del Servicio de Ordenación Industrial, Energética y Minera.
8. Tipo de bienes y derechos afectados: Bienes y derechos de titularidad privada y pública.

Todo ello se hace público para conocimiento general, y especialmente de los titulares cuyos bienes o derechos pudieran verse afectados por el proyecto, pudiendo ser examinada la documentación correspondiente durante un período de treinta días hábiles, a contar desde el siguiente al de publicación de este anuncio:

- En las oficinas del Servicio de Ordenación Industrial, Energética y Minera, sitas en avda. Miguel Fabra, número 4 (Pol. Ind. "El Nevero"), previa solicitud de cita en el teléfono 924012100 o en la dirección de correo soiembra@juntaex.es.
- En la página web www.industriaextremadura.juntaex.es, en el apartado "Información Pública".

Durante el plazo indicado anteriormente, los interesados podrán presentar las alegaciones que estimen pertinentes, que deberán ser remitidas al órgano competente para la resolución del procedimiento, efectuando su presentación en cualquiera de los registros y oficinas relacionados en el artículo 16 de la Ley 39/2015, de 1 de octubre, del Procedimiento Administrativo Común de las Administraciones Públicas.

Badajoz, 7 de marzo de 2023. El Jefe de Servicio de Ordenación Industrial, Energética y Minera, JUAN CARLOS BUENO RECIO.

• • •





DIPUTACIÓN PROVINCIAL DE BADAJOZ

ANUNCIO de 16 de marzo de 2023 sobre Convenio entre la Asamblea de Extremadura y la Diputación Provincial de Badajoz. (2023080532)

Por el Pleno de la Diputación de Badajoz, en sesión celebrada el día 30 de septiembre de 2022, se acordó ratificar el acuerdo del Consejo Rector del Organismo Autónomo de Recaudación, en sesión celebrada el día 27 de septiembre de 2022, consistente en aceptar la encomienda de gestión efectuada por la Asamblea de Extremadura, según acuerdo adoptado por la Mesa en sesión celebrada el 14 de junio de 2022, para la gestión recaudatoria en todo el ámbito territorial de la provincia, en periodo voluntario y/o en vía de apremio, según proceda, de los créditos u obligaciones de pago derivadas de sanciones pecuniarias, multas, reintegro de subvenciones o ayudas o cualquier otro derecho de contenido económico que hayan de satisfacer las personas o entidades conminadas al pago a la Cámara autonómica.

Una vez suscrito el Convenio entre las partes se procede a hacer público el texto del mismo, que figura como anexo, para general conocimiento, de conformidad con la estipulación sexta del citado Convenio y en cumplimiento de lo dispuesto en el artículo 11.3 b) de la Ley 40/2015, de 1 de octubre, de Régimen Jurídico del Sector Público, así como con el artículo 8 de la Ley 19/2013, de 9 de diciembre, de transparencia, acceso a la información pública y buen gobierno.

Badajoz, 16 de marzo de 2023. El Diputado Delegado y Vicepresidente del OAR, (PD, Decreto 05/07/19, BOP 08/07/19), SATURNINO ALCÁZAR VAQUERIZO.

**ANEXO**

CONVENIO ENTRE LA ASAMBLEA DE EXTREMADURA Y LA DIPUTACIÓN PROVINCIAL DE BADAJOZ PARA LA PRESTACIÓN, A TRAVÉS DEL ORGANISMO AUTÓNOMO DE RECAUDACIÓN Y GESTIÓN TRIBUTARIA, DEL SERVICIO DE GESTIÓN RECAUDATORIA DE TODOS SUS DERECHOS ECONÓMICOS.

INTERVIENEN

De una parte,

Doña Blanca Martín Delgado, Presidenta de la Asamblea de Extremadura en la representación que de ella ostenta y autorizada para la suscripción del presente convenio mediante acuerdo adoptado por la Mesa en sesión celebrada el 14 de junio de 2022, de conformidad con lo dispuesto en los artículos 42, 48 y 49.5 y 12 del Reglamento de la Cámara (Reforma aprobada por el Pleno en sesión celebrada el 19 de marzo de 2015 y publicada en el BOAE n.º 777, de 25 de marzo de 2015 y en el DOE n.º 70, de 14 de abril de 2015; posteriormente modificado en sesiones plenarias de 18 de julio y 10 y 24 de octubre de 2019).

De otra parte,

Don Miguel Ángel Gallardo Miranda, que interviene en nombre y representación de la Excm. Diputación de Badajoz y del Organismo Autónomo de Recaudación y Gestión Tributaria, en su condición de Presidente, cargo que ostenta en virtud del Acuerdo de nombramiento adoptado por el Pleno Provincial en sesión constitutiva el día 29 de junio de 2019 y facultado para la firma del presente Convenio en virtud del artículo 34 de la Ley 7/198 5, de 2 de abril, Reguladora de las Bases del Régimen Local y el artículo 8.º de los vigentes Estatutos del OAR (BOP 10/01/2014), previa autorización del Pleno celebrado el 30 de septiembre de 2022, asistido, de acuerdo con lo dispuesto en el artículo 3.2.i) del Real Decreto 128/2018, de 16 de diciembre, por el que se regula el régimen jurídico de los funcionarios de Administración Local con habilitación de carácter nacional, por el Secretario General de la Institución, don Enrique Pedrero Balas.

Las partes se reconocen, en la calidad en que cada una interviene, con capacidad y legitimación suficientes para la celebración del presente Convenio, y a tal efecto,

EXPONEN

I. Según el artículo 15 del Estatuto de Autonomía de Extremadura, la Comunidad Autónoma ejerce sus poderes a través de la Asamblea, del Presidente y de la Junta, determinándose en el artículo 80 que la misma dispondrá de recursos suficientes para atender las necesida-



des de gasto derivadas de la ejecución de sus competencias de entre los ingresos relacionados en el apartado segundo del mismo artículo.

- II. El Estatuto, en su artículo 16, atribuye a la Asamblea de Extremadura autonomía reglamentaria, presupuestaria, administrativa y disciplinaria y en igual sentido, el artículo 2 de su vigente Reglamento, establece que la Asamblea de Extremadura goza de personalidad jurídica propia para el cumplimiento de sus fines y ejerce sus funciones con plena autonomía, correspondiendo a la Mesa adoptar decisiones en materia de personal, económicas, de organización y administrativas y la administración de los fondos presupuestarios de la Cámara en virtud del artículo 49 del Reglamento.

Así, la Asamblea de Extremadura en uso de esta autonomía organizativa, mediante Acuerdo de la Mesa de 27 de julio de 1994, como órgano rector de la misma, aprobó un Reglamento de Régimen Interior y Gobierno, cuyo artículo 23.1 dispone que la actividad administrativa de los órganos de su Administración parlamentaria se regirá por las prescripciones de la normativa básica de régimen jurídico y procedimiento administrativo común de las administraciones públicas.

Esta previsión ha de ponerse en relación con la Disposición adicional vigesimosegunda de la Ley 40/2015, de 1 de octubre, de Régimen Jurídico del Sector Público, en adelante LRJSP, donde se establece que la actuación administrativa de los órganos competentes de las Asambleas Legislativas de las Comunidades Autónomas, se regirá por lo previsto en su normativa específica, en el marco de los principios que inspiran la actuación administrativa de acuerdo con esta ley.

Por tanto, la Asamblea de Extremadura debe sujetar su actividad a esta Ley cuando ejerza potestades administrativas en todo aquello no regulado por su normativa propia, teniendo la consideración de Administración pública a los efectos de la ejecutoriedad de sus actos y de recaudar en período voluntario y ejecutivo sus créditos u obligaciones de pago derivadas de sanciones pecuniarias, multas, reintegro de subvenciones o ayudas o cualquier otro derecho de contenido económico que haya de abonarse a la Hacienda pública.

Finalmente, el Acuerdo de la Mesa de la Cámara de 6 de julio de 2011, por el que se regulan los criterios que han de regir la aprobación y autorización de los gastos y pagos del parlamento, incluye en su artículo 25, la habilitación para la suscripción de convenios de colaboración con otras entidades.

- III. El artículo 7 del Real Decreto 939/2005, de 29 de julio, por el que se aprueba el Reglamento General de Recaudación, en relación a la recaudación de la Hacienda pública de las comunidades autónomas, establece que corresponde a las comunidades autónomas

la recaudación de las deudas cuya gestión tengan atribuida, que se podrá llevar a cabo, entre otras, "b) Por otras entidades de derecho público con las que se haya formalizado el correspondiente convenio o en las que se haya delegado esta facultad."

- IV. Por su parte, la Diputación de Badajoz, en el ejercicio de las competencias que le son propias creó, por acuerdo plenario de 26 de marzo de 1990, un órgano especializado, el Organismo Autónomo Provincial de Recaudación y Gestión Tributaria, ente instrumental descentralizado de carácter administrativo que tiene por objeto, según determina el artículo 3 de los vigentes Estatutos (BOP 10/01/2014), la recaudación en período voluntario y en vía de apremio de toda clase de tributos, así como de otros ingresos de las entidades locales de la provincia de Badajoz y de otras entidades de derecho público que lo soliciten, previendo también la prestación de cualquier otra actividad o servicio derivado o necesario para la mejor efectividad de los anteriores.

De esta forma, el Organismo Autónomo Provincial de Recaudación y Gestión Tributaria cuenta con los medios técnicos y recursos humanos adecuados para realizar la gestión recaudatoria de los recursos de naturaleza pública de la Asamblea de Extremadura, conducente al cobro de las deudas y sanciones y demás derechos económicos que deban satisfacer los obligados al pago.

- V. Los artículos 7.3 y 37 de la Ley 7/1985, de 2 de abril, Reguladora de las Bases del Régimen Local, en relación con el artículo 27 del mismo texto legal, prevén que las Comunidades Autónomas puedan delegar competencias en las Diputaciones, así como encomendar a éstas la gestión ordinaria de servicios propios en los términos previstos en los Estatutos correspondientes. En este último supuesto las Diputaciones actuarán con sujeción plena a las instrucciones generales y particulares de las Comunidades Autónomas.

Por su parte, el artículo 11 de la Ley 40/2015, de 2 de octubre, de Régimen Jurídico del Sector Público (LRJSP), establece que la realización de actividades de carácter material o técnico de la competencia de los órganos administrativos o de las Entidades de Derecho Público podrá ser encomendada a otros órganos o Entidades de Derecho Público de la misma o de distinta Administración, siempre que entre sus competencias estén esas actividades, por razones de eficacia o cuando no se posean los medios técnicos idóneos para su desempeño.

La encomienda de gestión no supone cesión de la titularidad de la competencia ni de los elementos sustantivos de su ejercicio, siendo responsabilidad del órgano o Entidad encomendante dictar cuantos actos o resoluciones de carácter jurídico den soporte o en los que se integre la concreta actividad material objeto de encomienda.

Finalmente, cuando la encomienda de gestión se realice entre órganos de distintas Administraciones se formalizará mediante firma de un Convenio entre ellas que deberá ser



publicado en el Boletín Oficial que corresponda según el ámbito territorial de la Administración encomendante.

VI. La Mesa de la Asamblea de Extremadura en sesión celebrada el 14 de junio de 2022 ha acordado encomendar a la Diputación de Badajoz, a través del Organismo Autónomo Provincial de Recaudación y Gestión Tributaria, la gestión de la recaudación de las deudas en período voluntario y en periodo ejecutivo, según proceda y, por tanto, autorizar la suscripción del presente Convenio, y de cuantos documentos sean necesarios para su ejecución, facultando a su Presidencia para la firma, según consta en la certificación anexa expedida por la Letrada Mayor y Secretaria General de la Asamblea de Extremadura.

Asimismo, la Diputación de Badajoz ha acordado en su sesión ordinaria plenaria de fecha 30 de septiembre de 2022 ratificar el acuerdo del Consejo Rector de fecha 27 de septiembre de 2022 aceptando la encomienda de la Asamblea de Extremadura, así como aprobar el texto del Convenio y facultar a su Presidente, o persona en quien delegue, para la firma del mismo y de cuantos documentos sean necesarios.

En consecuencia, las Administraciones intervinientes, en ejercicio de las competencias señaladas, proceden a la formulación del presente Convenio en base a las siguientes,

ESTIPULACIONES

Primera. Objeto.

El presente Convenio tiene por objeto establecer el marco de actuación entre la Asamblea de Extremadura y la Diputación Provincial de Badajoz, a través de su Organismo Autónomo de Recaudación y Gestión Tributaria (en adelante OAR), en todo el ámbito territorial de la provincia, en el proceso de gestión recaudatoria, en periodo voluntario y/o en vía de apremio, según proceda, de los créditos u obligaciones de pago derivadas de sanciones pecuniarias, multas, reintegro de subvenciones o ayudas o cualquier otro derecho de contenido económico que hayan de satisfacer las personas o entidades conminadas al pago a la Cámara autonómica.

Dicha recaudación se regirá por la Ley 5/2007, de 19 de abril, General de Hacienda Pública de Extremadura y por el Reglamento General de Recaudación, aprobado por el Real Decreto 939/2005, de 29 de julio y demás normativa vigente aplicable en cada caso, así como por lo dispuesto en el presente Convenio.

Segunda. Alcance y contenido.

1. La Asamblea de Extremadura expedirá las certificaciones de actos previos y dictará los actos administrativos precisos para el inicio de la gestión recaudatoria de los recursos de naturaleza pública y resolverá los recursos que se interpongan contra aquellos.



Además, resolverá con la mayor brevedad posible las peticiones de ampliación de datos o información que se formulen por el OAR. Asimismo, los actos que deba dictar la Asamblea de Extremadura a propuesta del OAR se firmarán y remitirán con la mayor brevedad posible desde su puesta a disposición.

2. El OAR llevará a cabo la realización de todos los trámites y actuaciones necesarios para la recaudación de los derechos económicos de la Asamblea de Extremadura no citados en el apartado anterior, que comprenden el ejercicio de la función administrativa conducente al cobro.

Igualmente, propondrá los actos que deba dictar la Asamblea de Extremadura en el transcurso del procedimiento de apremio y suministrará la información y atención general a las personas o entidades obligadas al pago.

Tercera. Coste del servicio.

1. Por la prestación de los servicios y la realización de actividades que se recogen en el presente Convenio la Asamblea de Extremadura abonará el importe de la Tasa establecida por el OAR, de conformidad con la vigente Ordenanza Fiscal (BOP 31/03/2021), es decir, el 5% del principal que se cobre, en periodo voluntario, y el 50% del recargo ingresado, en periodo ejecutivo.
2. El OAR efectuará el ingreso de las cantidades al mes siguiente de su recaudación en la cuenta que a estos efectos determine la Asamblea de Extremadura, previa liquidación del importe correspondiente por la prestación de los servicios.
3. El OAR informará de la gestión realizada especificando, por concepto y ejercicios, el importe total de las deudas gestionadas, de los ingresos realizados, de las bajas aprobadas y de las deudas pendientes de cobro, sin perjuicio de que a Asamblea de Extremadura pueda recabar, en cualquier momento, la información que estime oportuna para el seguimiento de la gestión delegada.

Cuarta. Atención al público.

1. La atención al público será realizada por parte del personal del OAR. En este sentido, se posibilitará en cualquiera de las oficinas comarcales del OAR, con el fin de que las personas interesadas puedan ser atendidas.
2. El OAR se compromete a dotarse de los medios y sistemas electrónicos precisos para garantizar el derecho de la ciudadanía a comunicarse con el mismo por medios electrónicos.

**Quinta. Gestión de la seguridad de la información y protección de datos.**

1. Los datos y ficheros que conteniendo datos de carácter personal sean facilitados por la Asamblea de Extremadura, o por terceros autorizados por ésta, serán incorporados a ficheros automatizados titularidad del OAR, consintiendo expresamente, mediante la firma del presente Convenio, el tratamiento automatizado de los mismos.
2. Una vez incorporados los datos a los sistemas de información que tratan los ficheros de su titularidad, el OAR pasará a ser considerado Responsable del Tratamiento, siendo la finalidad del tratamiento la prestación de los servicios encomendados y la adecuada gestión y ejercicio de las competencias delegadas.
3. El OAR se compromete a adoptar e implantar las medidas de seguridad técnica y organizativa que correspondan de conformidad a su Política de Seguridad de la Información en cumplimiento de la vigente normativa de protección de datos.
4. La Asamblea de Extremadura designará el personal de su organización que, previa obtención de una clave asignada por el OAR de acuerdo a su Política de Seguridad de la Información y Protección de Datos, podrá acceder a la base de datos e intercambiar información o ficheros con datos de carácter personal por medios electrónicos o físicos con personal del OAR, exclusivamente en los términos que constan en el presente Convenio.
5. La Asamblea de Extremadura mantendrá actualizado el listado de personas autorizadas para acceso a bases de datos, comunicando las variaciones que pudieran producirse a través del procedimiento para la gestión de usuarios y formularios aprobados por el OAR.
6. El personal designado está obligado al más estricto y completo sigilo respecto de los datos de carácter personal, económico o fiscal tratados, tanto si afecta a personas físicas como a personas jurídicas, aun después de extinguido el Convenio.
7. Igualmente está obligado a adecuar sus actuaciones conforme a las instrucciones del OAR adoptando todas aquellas medidas de índole técnica y organizativa que resulten necesarias para garantizar la seguridad de los datos, así como para evitar su alteración, pérdida, tratamiento o acceso no autorizado.
8. El OAR atenderá las solicitudes de ejercicio de derechos en materia de protección de datos formulados por las personas interesadas.
9. Las partes firmantes se comprometen, en caso de resolución del presente Convenio, a la entrega o eliminación, si así lo permite la normativa reguladora de los procedimientos, los datos personales facilitados, así como cualquier soporte o documento donde consten.



10. La Asamblea de Extremadura autoriza expresamente al OAR, mediante la firma del presente Convenio, a la publicación de datos o documentos para cumplir con las exigencias de la Ley 19/2013, de 9 de diciembre, de Transparencia, Acceso a la Información Pública y Buen Gobierno, o que puedan ser reutilizables en los términos de la Ley 37/2007, de 16 de noviembre, sobre Reutilización de la Información del Sector Público, con prevalencia en cualquier caso del derecho fundamental a la protección de datos de carácter personal, procediendo en tal caso a su disociación.

Sexta. Entrada en vigor y plazo de vigencia.

1. El presente Convenio entrará en vigor al día siguiente de la fecha de su firma, a partir de la cual se establece un plazo de duración de cuatro años, prorrogándose automáticamente hasta un máximo de cuatro años, produciéndose, al término del mismo, la extinción de las obligaciones sin necesidad de acto expreso.
2. El presente Convenio deberá publicarse en el Boletín Oficial de la Asamblea de Extremadura, en el Boletín Oficial de la Provincia de Badajoz y en el Diario Oficial de Extremadura, para general conocimiento.
3. No obstante lo anterior, con anterioridad a la finalización de la prórroga, las partes, de común acuerdo adoptado por los respectivos órganos de gobierno, podrán ampliar el plazo de vigencia, que será igualmente objeto de aprobación y publicación.

Séptima. Resolución.

1. Son causas de resolución anticipada del presente Convenio:
 - a) El incumplimiento por cualquiera de las partes de las obligaciones establecidas.

La denuncia del Convenio por el incumplimiento de las condiciones estipuladas podrá formularse por cualquiera de las partes, previa comunicación a la otra con una antelación mínima de un mes, trascurrido el cual se producirá su extinción.
 - b) La revocación expresa y por escrito, a instancia de cualquiera de las partes, con tres meses de antelación a la fecha que la parte desee darlo por finalizado, que será igualmente objeto de aprobación y publicación.
2. En caso de producirse la extinción anticipada del Convenio los expedientes en tramitación serán resueltos por el OAR, salvo que la Asamblea de Extremadura estime conveniente hacerse cargo de todos los expedientes pendientes con independencia del estado de tramitación en que se encuentren, y, en su caso, previa liquidación del importe de las costas que hasta ese momento tuviese imputadas el expediente.



3. En caso de resolución por incumplimiento de las obligaciones establecidas, no procederá la exigencia de indemnización a la parte firmante que dio lugar al incumplimiento.
4. Además de por el transcurso del plazo de vigencia o sus prórrogas, el convenio podrá extinguirse:
 - a) Por acuerdo unánime de las partes.
 - b) Por decisión judicial declaratoria de la nulidad del convenio.
 - c) Por imposibilidad sobrevenida de cumplir sus objetivos, previa comunicación escrita por la parte que corresponda con una antelación mínima de un mes, sin perjuicio alguno de la conclusión de las actividades en curso.
 - d) Por cualquier otra causa distinta de las anteriores prevista en el convenio o en otras leyes.

Octava. Modificación.

Además del plazo de vigencia establecido en la estipulación sexta, las partes, de común acuerdo adoptado por los respectivos órganos de gobierno, podrán modificar las estipulaciones previstas en este Convenio mediante la firma de adendas, formalizadas antes de la finalización de la vigencia del mismo y que serán igualmente objeto de aprobación y publicación.

Novena. Comisión mixta de seguimiento.

1. Para el seguimiento, vigilancia y control de la ejecución del presente Convenio y de los compromisos adquiridos por los firmantes, se constituye una comisión mixta compuesta por cuatro representantes, de los cuales dos de ellos serán designados por la Mesa de la Asamblea de Extremadura y otros dos por el OAR, actuando como suplentes las personas en quienes deleguen.

Además, la comisión podrá estar asistida con voz y sin voto por personal técnico cualificado y convocado al efecto si por el contenido del orden del día de la sesión, se considerase necesaria su asistencia para el asesoramiento de sus miembros.

2. La Comisión tendrá, entre otras, las funciones de resolver los problemas de interpretación y cumplimiento que puedan plantearse, formular propuestas, elaborar informes acerca de la ejecución y realizar el seguimiento e impulso de las actuaciones convenidas.
3. La Comisión se reunirá cuantas veces lo crea conveniente alguna de las partes firmantes del Convenio, previa comunicación y aceptación por las otras partes, y como mínimo una vez al año.



4. La secretaría de la comisión, con voz pero sin voto, será ejercida de forma rotatoria con una periodicidad bianual.
5. El régimen de funcionamiento y toma de decisiones de la comisión de seguimiento se ajustará a lo establecido en la Sección Tercera del Capítulo II del Título Preliminar de la Ley 40/2015, de 1 de octubre, de Régimen Jurídico del Sector Público.

Décima. Régimen jurídico.

1. El presente Convenio tiene naturaleza administrativa y su objeto está excluido de la aplicación de la Ley 9/2017, de 8 de noviembre, de Contratos del Sector Público, por la que se transponen al ordenamiento jurídico español las Directivas del Parlamento Europeo y del Consejo 2014/23/UE y 2014/24/UE, de 26 de febrero de 2014, según previene su artículo 6, aplicándose, no obstante, los principios de esta para resolver las dudas y lagunas que pudieran presentarse.
2. El presente Convenio cumple con las previsiones de la LRJSP y del artículo 57 de la Ley 7/1985, de 2 de abril, reguladora de las Bases del Régimen Local, en cuanto a mejorar la eficiencia de la gestión pública, eliminar duplicidades administrativas y cumplir con la legislación de estabilidad presupuestaria y sostenibilidad financiera.
3. La Asamblea de Extremadura y la Diputación de Badajoz se comprometen a resolver de forma amistosa cualquier desacuerdo que pueda surgir en el desarrollo del presente convenio en el seno de la Comisión de Seguimiento, prevista en la cláusula novena. No obstante, en el caso de que se mantuvieran las discrepancias sobre su interpretación, cumplimiento, extinción, resolución y efectos serán competentes los Tribunales del orden jurisdiccional contencioso-administrativo.

Así lo convienen los comparecientes en la representación que respectivamente ostentan, en el lugar y fecha arriba señalados, extendiéndose, por su constancia, el presente documento por duplicado.

Por la Asamblea de Extremadura, La Presidenta, BLANCA MARTÍN DELGADO.

Por la Diputación de Badajoz-OAR, El Presidente, MIGUEL ÁNGEL GALLARDO MIRANDA y El Secretario General, ENRIQUE PEDRERO BALAS.

• • •





AYUNTAMIENTO DE ALCUÉSCAR

ANUNCIO de 16 de marzo de 2023 sobre las bases para proveer una plaza de Auxiliar Administrativo. (2023080529)

Habiéndose aprobado por Resolución de Alcaldía n.º 389/2.023, de fecha 8 de marzo de 2023, las bases para la selección de funcionario por concurso-oposición, para cubrir una plaza de auxiliar administrativo para el Ayuntamiento de Alcuéscar, mediante sistema de concurso-oposición, se abre el plazo de presentación de solicitudes, que será de 20 días hábiles a contar desde el día siguiente a la publicación de este anuncio en el Boletín Oficial del Estado.

Habiéndose publicado en el BOP n.º 51, de fecha 15 de marzo de 2023, íntegramente las bases de la convocatoria para la selección de personal funcionario mediante el sistema de concurso-oposición, de la plaza vacante objeto de la convocatoria y debiendo publicar anuncio en el DOE, se procede a su publicación indicando que las bases reguladoras íntegras que regirán la convocatoria se encuentran publicadas en el BOP de Cáceres n.º 51, de fecha 15 de marzo de 2023.

Los sucesivos anuncios de esta convocatoria, cuando procedan de conformidad con las bases, se publicarán en el Boletín Oficial de la Provincia. Asimismo, se publicarán en la sede electrónica del este Ayuntamiento [dirección <https://alcuescar.sedelectronica.es>] y, en su caso, en el Tablón de Anuncios, para mayor difusión.

Contra las bases, que agotan la vía administrativa, se podrá interponer por los interesados recurso de reposición en el plazo de un mes ante la Alcaldía, previo al contencioso-administrativo en el plazo de dos meses ante el Juzgado de lo Contencioso-administrativo de Cáceres o, a su elección, conforme a lo previsto en el artículo 14.1 regla segunda de la Ley 29/1998, de 13 de julio, cuando el recurso tenga por objeto actos de las entidades de la Administración Local, la elección a que se refiere esta regla segunda se entenderá limitada a la circunscripción del Tribunal Superior de Justicia en que tenga su sede el órgano que hubiere dictado el acto originario impugnado, a partir del día siguiente al de publicación de su anuncio en Boletín Oficial de la Provincia (artículo 46 de la Ley 29/1998, de 13 de julio, reguladora de la Jurisdicción Contencioso-administrativa).

Asimismo, contra la presente convocatoria se podrá interponer recurso contencioso-administrativo directamente, en el plazo de dos meses, a contar desde el siguiente a la publicación de la convocatoria en los medios expresados en el anterior párrafo, ante los Juzgados de lo Contencioso-administrativo que corresponda de los de Cáceres, de conformidad con lo previs-



to en los artículos 8, 25 y 46 de la Ley 29/1.998, de 13 de julio, reguladora de la Jurisdicción Contencioso-administrativa.

Todo ello sin perjuicio de que pueda ejercitar cualquier otro recurso que estime pertinente.

Alcuéscar, 16 de marzo de 2023. El Alcalde, DIONISIO VASCO JUEZ.





AYUNTAMIENTO DE AZUAGA

ANUNCIO de 15 de marzo de 2023 sobre convocatoria de selección de dos plazas de Oficiales de Primera de la Construcción. (2023080510)

Por Decreto de Alcaldía número 2023/152, de fecha 3 de marzo, se aprobaron las bases y la convocatoria para cubrir dos plazas de Oficiales de Primera de la Construcción, en régimen laboral fijo, para este Ayuntamiento de Azuaga, por el sistema de concurso-oposición.

En el Boletín Oficial de la Provincia de Badajoz número 47, de 9 de marzo de 2023, se han publicado íntegramente las bases que han de regir la convocatoria.

El plazo de presentación de solicitudes será de veinte días hábiles, contados a partir del día siguiente a aquel en que aparezca publicado el anuncio de la convocatoria en el Boletín Oficial del Estado.

Los sucesivos anuncios referentes a esta convocatoria, cuando procedan, de conformidad con las bases, se publicarán en el Boletín de Oficial de la Provincia de Badajoz, la Sede Electrónica de este Ayuntamiento y en el Tablón de Anuncios.

Azuaga, 15 de marzo de 2023. La Alcaldesa, MARÍA NATIVIDAD FUENTES DEL PUERTO.

• • •





AYUNTAMIENTO DE CASAS DEL CASTAÑAR

ANUNCIO de 15 de marzo de 2023 sobre las bases que regirán la convocatoria para la provisión en propiedad, por el procedimiento de concurso-oposición acceso libre, de una plaza de Auxiliar de Administración General, subescala Auxiliar, vacante en la plantilla de personal laboral fijo. (2023080522)

Base primera. Normas generales.

- 1.1. El objeto de la presente convocatoria es la provisión en propiedad, por el procedimiento de concurso-oposición libre, de una plaza de auxiliar administrativo de la escala de administración general, incluida en la Oferta de Empleo Público del año 2022 y dotada con las retribuciones correspondientes incluidas en la relación de puestos de trabajo de este ayuntamiento; al puesto de trabajo a desempeñar, y demás derechos y emolumentos que correspondan conforme a la legislación vigente.
- 1.2. El ingreso conllevará la adscripción al correspondiente puesto de trabajo vacante, contemplado en la relación de puestos de trabajo, con las características, condiciones, funciones y restantes determinaciones que corresponden a este puesto.

Base segunda. Normativa de aplicación.

- 2.1. El proceso selectivo se regirá por lo establecido en estas bases. Asimismo, serán de aplicación la Ley Orgánica 3/2018, de 5 de diciembre, de Protección de Datos Personales y garantía de los derechos digitales; el Real Decreto Legislativo 5/2015, de 30 de octubre, por el que se aprueba el texto refundido de la Ley del Estatuto Básico del Empleado Público; la Ley 30/1984, de 2 de agosto, de Medidas para la Reforma de la Función Pública; la Ley 7/1985, de 2 de abril, Reguladora de las Bases de Régimen Local; el texto refundido de las Disposiciones Legales Vigentes en Materia de Régimen Local, aprobado por Real Decreto Legislativo 781/1986, de 18 de abril; el Reglamento General de Ingreso del Personal al Servicio de la Administración General del Estado y de Provisión de Puestos de Trabajo y Promoción Profesional de los Funcionarios Civiles de la Administración General del Estado, aprobado por Real Decreto 364/1995, de 10 de marzo; el Real Decreto 896/1991, de 7 de junio, por el que se establecen las Reglas Básicas y Programas Mínimos del Procedimiento de Selección de los Funcionarios de Administración Local; la Ley 13/2015, de 8 de abril, de Función Pública de Extremadura; la Ley 53/1984, de 26 de diciembre, de Incompatibilidades del Personal al Servicio de las Administraciones Públicas.

**Base tercera. Condiciones o requisitos que deben reunir o cumplir los aspirantes.**

Para tomar parte en las pruebas selectivas de esta convocatoria será necesario reunir, a la fecha de expiración del plazo señalado para la presentación de instancias, las siguientes condiciones:

- a) Ser español o nacional de cualquiera de los restantes Estados miembros de la Unión Europea, o de aquellos Estados en los que sea de aplicación la libre circulación de trabajadores en los términos previstos en la ley estatal que regula esta materia.
- b) Tener cumplidos los dieciséis años de edad y no exceder, en su caso, de la edad máxima de jubilación forzosa.
- c) Estar en posesión del título de Graduado en Educación Secundaria Obligatoria, Graduado Escolar, Formación Profesional de Grado Medio o titulación equivalente o superior, o en condiciones de obtenerlo en la fecha en que termine el plazo de presentación de instancias. En su caso, la equivalencia deberá ser aportada por el aspirante mediante certificación expedida al efecto por la Administración competente en cada caso.

En cuanto a las titulaciones obtenidas en el extranjero, deberán acreditar que están en posesión de la correspondiente convalidación o de la credencial que acredite, en su caso, la homologación.

- d) Poseer la capacidad funcional para el desempeño de las tareas.
- e) No haber sido separado mediante expediente disciplinario del servicio de cualquier Administración Pública o Empleo Público, ni hallarse inhabilitado para el ejercicio de las funciones públicas por sentencia firme.
- f) No hallarse incurso en causa de incapacidad de las contenidas en la legislación vigente.

Todos los requisitos establecidos en el punto anterior deberán ser reunidos por el aspirante el día en que finalice el plazo para la presentación de instancias.

Igualmente, deberán mantenerse durante todo el proceso selectivo, hasta el momento de la toma de posesión, y acreditarse, en caso de resultar seleccionado, del modo indicado en las bases.

Base cuarta. Instancias.

Instancias: En las instancias solicitando tomar parte en la oposición, conforme al modelo que aparece en el anexo I, los aspirantes deberán manifestar que reúnen todos y cada uno de los



requisitos exigidos, en los términos en que se recogen en la base tercera, y que se comprometen a prestar juramento, o promesa, de cumplir fielmente las obligaciones del cargo con lealtad al Rey, y guardar, y hacer guardar la Constitución como norma fundamental del Estado. A la instancia se acompañará necesariamente fotocopia del DNI o documento identificativo. También se acompañará en el caso de que se deseen presentar méritos al concurso conforme a la base octava; copia compulsada del título universitario de licenciatura o grado; así como vida laboral y certificado de secretaría de la administración de origen en el que consten fechas y función (no será necesario presentar estos documentos para acreditar experiencia en el ayuntamiento de Casas del Castañar).

Los errores de hecho que pudieran advertirse podrán ser subsanados en cualquier momento, de oficio o a instancia del interesado.

Lugar de presentación de instancias: Las instancias, dirigidas a la Sra. Alcaldesa- Presidenta, se presentarán en el Registro General de este Excmo. Ayuntamiento, en horario de oficina, o conforme a lo dispuesto por el artículo 16 de la Ley 39/2015, de 1 de octubre, del Procedimiento Administrativo Común de las Administraciones Públicas.

Plazo de presentación de instancias: El plazo de presentación será de veinte días hábiles, a contar del siguiente a aquel en que aparezca publicado el anuncio de esta convocatoria en el Boletín Oficial del Estado, una vez que se hubiesen publicado íntegramente las bases en el Boletín Oficial de la Provincia. El anuncio de la convocatoria también se publicará en el DOE.

Los/as aspirantes quedan vinculados/as a los datos que hayan hecho constar en sus solicitudes, pudiendo demandar su modificación dentro del plazo establecido de presentación de solicitudes, mediante escrito motivado, transcurrido dicho plazo no se admitirá ninguna petición de esta naturaleza.

Base quinta. Admisión de candidatos.

5.1. Subsanación de instancias y reclamaciones: Si alguna instancia adoleciese de algún defecto se requerirá al interesado para que, en el plazo de 10 días hábiles, contados a partir del siguiente al de la notificación, subsane la falta o acompañe los documentos preceptivos, con apercibimiento de que, de no hacerlo así, se archivará su instancia sin más trámite y será excluido/a de la lista de aspirantes admitidos/as.

5.2. Lista provisional de admitidos: Expirado el plazo de presentación de instancias, la Alcaldía dictará resolución, en el plazo máximo de un mes, declarando aprobada la lista provisional de admitidos y excluidos.

La resolución se publicará en la sede electrónica del Ayuntamiento, contendrá la relación alfabética de los aspirantes admitidos y excluidos, así como las causas de exclusión.



- 5.3. Los aspirantes excluidos, así como los omitidos en la lista provisional de admitidos, dispondrán de un plazo de 10 días hábiles para formular alegaciones y presentar los documentos justificativos. En caso de reclamaciones, serán aceptadas o rechazadas en la resolución por la que se apruebe la lista definitiva, que será hecha pública y expuesta, asimismo, en la forma indicada anteriormente.
- 5.4. En la resolución aprobatoria de las listas definitivas se determinará el lugar, día y hora del comienzo del primer ejercicio, así como la composición del Tribunal Calificador.
- 5.5. Los errores de hecho podrán subsanarse en cualquier momento, de oficio o a petición de los interesados, de conformidad con lo dispuesto en el artículo 109.2 de la Ley 39/2015, de 1 de octubre.

Base sexta. Composición y actuación del tribunal.

- 6.1. El tribunal calificador de las pruebas selectivas, designado conforme a lo dispuesto en el artículo 60 del Estatuto Básico del Empleado Público y al artículo 4 del Real Decreto 896/1991, de 7 de junio, estará compuesto por cinco miembros con sus respectivos suplentes:

Presidente: Un funcionario designado por la Alcaldía.

Vocales: Un mínimo de 4 designados por la alcaldía por resolución.

Secretario: El secretario del ayuntamiento, con voz, pero sin voto, designado por la Alcaldía.

La composición de Tribunal será predominantemente técnica y todos poseerán titulación igual o superior a las exigidas para la plaza convocada.

En la designación de sus miembros deberán respetarse los principios de imparcialidad y profesionalidad.

A iniciativa de cada central sindical podrán estar presentes, durante la totalidad del proceso selectivo, un observador por cada una de las centrales u organizaciones sindicales más representativas.

El Tribunal podrá disponer la incorporación a sus trabajos de asesores especialistas, para todas o algunas de las pruebas. Dichos asesores se limitarán a la colaboración que, en función de sus especialidades técnicas, les solicite el Tribunal, por lo que actuarán con voz, pero sin voto.



Junto con la resolución que apruebe la lista definitiva de aspirantes, que se publicará en la sede electrónica, y en el tablón de anuncios del Ayuntamiento, se determinará la composición del Tribunal Calificador.

- 6.2. Actuación del Tribunal: El Tribunal no podrá constituirse ni actuar válidamente sin la asistencia de más de la mitad de sus miembros, titulares o suplentes, indistintamente, siendo siempre necesaria la presencia del Presidente y Secretario. La actuación del Tribunal habrá de ajustarse estrictamente a las bases de la convocatoria. El Tribunal resolverá, por mayoría de votos de sus miembros presentes, todas las dudas y propuestas que surjan para la aplicación de las normas contenidas en estas bases, y estará facultado para resolver las cuestiones que puedan suscitarse durante la realización de las pruebas, así como para adoptar las medidas necesarias que garanticen el debido orden en las mismas en todo lo no previsto en las bases.

Los componentes del Tribunal y los asesores especialistas, deberán abstenerse de formar parte del mismo, notificándolo a la autoridad convocante, cuando se dé alguna causa de abstención señalada en el artículo 23 de la Ley 40/2015, de 1 de octubre, de Régimen Jurídico del Sector Público. Asimismo, los aspirantes podrán recusarlos, conforme a lo establecido en el art. 24 de dicha Ley 40/2015.

Tampoco podrán formar parte del Tribunal los funcionarios que, en el ámbito de actividades privadas, hubiesen realizado tareas de formación o preparación de aspirantes a pruebas selectivas, en los cinco años anteriores a la publicación de la correspondiente convocatoria.

- 6.3. En todo lo no previsto expresamente en estas bases, será de aplicación al Tribunal Calificador lo dispuesto para los órganos colegiados en la Ley 40/2015, de 1 de octubre, de Régimen Jurídico del Sector Público y supletoriamente, en el Reglamento General de Ingreso del Personal al Servicio de la Comunidad Autónoma de Extremadura.
- 6.4. Revisión de resoluciones del Tribunal: Las resoluciones del Tribunal vinculan a la Administración, sin perjuicio de que ésta, en su caso, pueda proceder a su revisión conforme a lo previsto en el título V de la Ley 39/2015, de 1 de octubre, del Procedimiento Administrativo Común de las Administraciones Públicas.
- 6.5. Las actuaciones del Tribunal pueden ser recurridas en alzada ante la Alcaldía, en el plazo de un mes a contar desde que éstas se hicieron públicas, de acuerdo con el artículo 121 y siguientes de la Ley 39/2015, del Procedimiento Administrativo Común de las Administraciones Públicas.



- 6.6. Clasificación del Tribunal: El Tribunal que actúe en esta prueba selectiva tendrá la categoría segunda, de las recogidas en el anexo IV del Real Decreto 462/2002, de 24 de mayo, sobre indemnizaciones por razón del servicio.

Base séptima. Actuación de los aspirantes.

- 7.1. Actuación de los aspirantes: El orden de actuación de los aspirantes en los ejercicios que no se puedan realizar conjuntamente, se iniciará por aquel aspirante cuyo primer apellido comience por la letra resultante del último sorteo público celebrado, a la fecha de publicación de esta convocatoria, al objeto de determinar el orden de actuación y prelación de los aspirantes en las pruebas selectivas que se convoquen durante el año 2022, mediante la correspondiente resolución de la Dirección General de Función Pública de la Administración General del Estado.

Los aspirantes, que serán convocados para cada ejercicio en llamamiento único, deberán ir provistos del documento identificativo. La no presentación de un aspirante a cualquiera de los ejercicios en el momento de ser llamados, determinará automáticamente el decaimiento de sus derechos a participar en el mismo y en los sucesivos, quedando excluido, en consecuencia, del procedimiento selectivo.

No obstante, en los supuestos de caso fortuito o fuerza mayor que hayan impedido la presentación de los aspirantes en el momento previsto, siempre que esté debidamente justificado y así lo aprecie el Tribunal, se podrá examinar a los aspirantes afectados siempre que no haya finalizado la prueba correspondiente o, de haber finalizado, cuando no entorpezca el desarrollo de la convocatoria con perjuicio para el interés general o de terceros.

- 7.2. Calendario de las pruebas: Junto con la resolución que apruebe la lista definitiva de aspirantes se determinará el lugar, fecha y hora de comienzo de las pruebas, así como la composición del Tribunal Calificador. Dicha publicación se efectuará con una antelación suficiente.

Entre la finalización de una prueba y el comienzo de la siguiente deberá transcurrir un plazo mínimo de 72 horas y máximo de 45 días naturales.

- 7.3. Publicación de anuncios: Una vez comenzadas las pruebas selectivas, todos los anuncios sucesivos relacionados con la convocatoria se harán públicos en la sede electrónica de este Excmo. Ayuntamiento de Casas del Castañar, con cuarenta y ocho horas, al menos, de antelación al comienzo de las mismas.

**Base octava. Procedimiento de selección.**

8.1. Procedimiento de selección: El procedimiento de selección será mediante concurso - oposición libre y constarán de dos fases de concurso y oposición:

Fase de oposición (60%): Dos ejercicios de carácter eliminatorio.

Primer Ejercicio (30%):

Consistirá en contestar en el plazo máximo de noventa minutos, un cuestionario tipo test de cincuenta preguntas con respuestas múltiples, siendo sólo una de ellas la correcta, y basado en el contenido del programa de materias que figuran como Anexo II.

Este ejercicio se calificará a razón de 0,20 puntos por cada respuesta correcta, restándose 0,05 puntos por cada respuesta incorrecta y no puntuándose las preguntas no contestadas.

La puntuación máxima de este ejercicio se establece en 10 puntos, quedando eliminados aquellos aspirantes que no obtengan una puntuación mínima de 5 puntos.

Segundo Ejercicio (30%):

Consistirá en contestar por escrito; un examen de preguntas teórico prácticas relacionadas con el temario del Anexo II. El tiempo máximo para contestar será de 2 horas. Este ejercicio será leído públicamente ante los miembros del Tribunal en la fecha y hora que se indique a los aspirantes. Para su corrección se valorará la formación general, la claridad y orden de ideas, la facilidad de exposición escrita, la aportación personal del aspirante y su capacidad de síntesis.

La puntuación máxima de este ejercicio se establece en 10 puntos, quedando eliminados aquellos aspirantes que no obtengan una puntuación mínima de 5 puntos.

La suma de las puntuaciones de los aspirantes que hayan superado los dos exámenes de la fase de oposición, será de un máximo de 6 puntos.

Fase de Concurso (40%):

— Experiencia profesional (30%), máximo 3 puntos. Los aspirantes deben presentar la documentación enunciada en la base cuarta:

I. Por experiencia como auxiliar administrativo en administración pública: 0,10 puntos por mes trabajado.



II. Por experiencia profesional en otras funciones administrativas en administración local. A razón de 0.05 puntos por mes trabajado.

— Titulación (10%), máximo 1 punto:

Se valorarán con 1 punto los aspirantes que acrediten una licenciatura universitaria o grado universitario. Deberá entregarse copia compulsada del título universitario junto a la solicitud.

Base novena. Calificación de las pruebas.

9.1. La calificación final del concurso-oposición vendrá determinada por la suma de las puntuaciones totales obtenidas en la fase de oposición y la de concurso. A continuación, se configurará una lista, ordenada por puntuación de mayor a menor, que contendrá a todos los aspirantes que hayan superado el concurso - oposición, de acuerdo con los criterios establecidos en las bases de esta convocatoria.

Los casos de empate que se produzcan se dirimirán de la siguiente manera:

Primero: Por la mayor puntuación obtenida en el segundo ejercicio.

Segundo: Por la mayor puntuación obtenida en el primer ejercicio.

Tercero: Por mayor número de respuestas correctas en el primer ejercicio.

Cuarto: Por menor número de respuestas incorrectas en el primer ejercicio.

Quinto: Si persiste el empate, se resolverá por sorteo público.

Base décima. Plazo de reclamaciones de las pruebas.

Al finalizar cada una de las pruebas, se expondrá el resultado provisional de puntuación en la sede electrónica. Se otorgará un plazo de tres días hábiles a efectos de formular las alegaciones y presentar cuantos documentos se estimen pertinentes.

Transcurrido el plazo de reclamaciones, se publicará el listado con la puntuación definitiva de los aspirantes continuando las siguientes fases.

Contra dicho acto administrativo sólo cabrá la interposición de los recursos administrativos.

Base undécima. Relación de aprobados y presentación de documentos.

11.1. Relación de aprobados: Terminada la calificación de los aspirantes, el Tribunal publicará un anuncio que contendrá el aspirante seleccionado y lo elevará a la Alcaldía para que



formalice su contratación como personal laboral fijo. Sin perjuicio del periodo de prueba enunciado en el artículo 14 del Estatuto de los Trabajadores, Real Decreto Legislativo 2/2015.

- 11.2. Presentación de documentos: El candidato propuesto para su nombramiento estará obligado a presentar, dentro del plazo de 10 días hábiles contados a partir del siguiente al de la publicación del resultado, todos los documentos acreditativos de las condiciones establecidas en la base tercera de esta convocatoria, excepto aquellos documentos que ya hayan sido presentados previamente.

Si dentro del plazo indicado no presentase la documentación, o no reuniera los requisitos exigidos, salvo causas de fuerza mayor, no podrá ser contratado y quedarían anuladas todas las actuaciones sin perjuicio de la responsabilidad en que hubiere podido incurrir por falsedad en la instancia solicitando tomar parte en la convocatoria. En este caso la Alcaldía formalizará la contratación a favor del aspirante que, habiendo superado la totalidad de los ejercicios de la oposición, siguiera en puntuación al inicialmente propuesto.

Quien tuviera la condición de funcionario público estará exento de justificar documentalmente las condiciones y requisitos ya demostrados para obtener su nombramiento, debiendo en este caso presentar certificación del Ministerio, Corporación u Organismo Público de que dependa, acreditando su condición y cuantas circunstancias consten en su hoja de servicio.

- 11.3. Una vez acreditados los requisitos establecidos por la convocatoria, la Alcaldía procederá a formalizar contrato con el aspirante seleccionado y percibirá, con cargo a la Corporación, las retribuciones que le correspondan.

Quien dentro del plazo indicado y salvo los casos de fuerza mayor, no presentase la documentación o de la misma se dedujese que carece de alguno de los requisitos exigidos, no podrá ser contratado, quedando anuladas todas sus actuaciones, sin perjuicio de la responsabilidad en que hubiesen podido incurrir por falsedad en la instancia solicitando tomar parte en la convocatoria.

En este caso, la propuesta se considerará hecha a favor del siguiente aspirante, según orden de puntuación obtenida, que haya superado la totalidad de los ejercicios de las pruebas selectivas.

Una vez formalizada la contratación por la Alcaldía Presidencia, el aspirante incluido en el mismo deberá tomar posesión en el plazo máximo de treinta días naturales, a contar desde la firma del contrato. Si no lo hiciera, sin causa justificada, quedarían anuladas todas las actuaciones entendiéndose, asimismo, que renuncia a la plaza.



En el acto de toma de posesión, deberán prestar juramento o promesa de acuerdo con la fórmula prevista en el Real Decreto 707/1979, de 5 de abril.

Base décimo segunda. Lista de espera.

12.1. Se constituirá una lista de espera con los aspirantes que hayan aprobado la fase de oposición.

El orden de la lista vendrá determinado por los candidatos, atendiendo al orden de puntuación.

12.2. Forma de llamamiento: El llamamiento se realizará por riguroso orden de puntuación, a través de cualquier medio de contacto que se haya hecho constar en la instancia. La renuncia supone la exclusión del aspirante de la lista de espera, salvo que concurra alguna de las siguientes circunstancias que impidan el desempeño del puesto y que sean debidamente acreditadas:

- Parto, baja por maternidad o enfermedad o situaciones asimiladas.
- Estar trabajando para el propio Ayuntamiento o cualquier empresa o Administración Pública.

En estos casos se respetará el orden del aspirante en la lista para próximos ofrecimientos de trabajo, siempre que se justificasen las situaciones anteriores en el plazo máximo de 5 días desde que se hizo el ofrecimiento del puesto de trabajo. En caso contrario será excluido de dicha lista.

12.3. Esta lista de espera será utilizada por el Ayuntamiento tanto para nombramiento de funcionario interino, en cualquiera de las modalidades previstas en el artículo 10.1 del Real Decreto Legislativo 5/2015, de 30 de octubre, por el que se aprueba el texto refundido de la Ley del Estatuto Básico del Empleado Público, como para contratación laboral en cualquiera de sus modalidades previstas en el Real Decreto Legislativo 2/2015, de 23 de octubre, por el que se aprueba el texto refundido de la Ley del Estatuto de los Trabajadores.

12.4. La lista de espera estará en vigor hasta que se realice una nueva convocatoria pública de pruebas selectivas de Auxiliar Administrativo, o hasta que el Ayuntamiento de Casas del Castañar determine.

Base décimo tercera- Impugnación, incidencias o recursos.

13.1. El Tribunal queda facultado para resolver las dudas que puedan presentarse y adoptar las soluciones, criterios o decisiones necesarias para el buen orden de la oposición en



aquellos aspectos no previstos en estas bases, siendo en todo caso aplicable la normativa relacionada en la base segunda de la presente convocatoria, así como las demás normas concordantes de general aplicación.

- 13.2. Contra la presente convocatoria, las bases por las que se rige, cuantos actos administrativos se deriven de las mismas y de las actuaciones del Tribunal, se podrán formular impugnaciones por los/as interesados en los casos y forma establecidos por la Ley 39/2015, de 1 de octubre, del Procedimiento Administrativo Común, así como, en su caso, en la Ley reguladora de la Jurisdicción Contencioso-administrativa.

Casas del Castañar, 15 de marzo de 2023. La Alcaldesa, M.^a ASUNCIÓN CALLE DEL CONSUELO.



ANEXO I

MODELO DE INSTANCIA AUXILIAR ADMINISTRATIVO

DATOS PERSONALES:

D/Dña con DNI

Con domicilio en

CP.....Municipio.....

Dirección de correo electrónico.....

Teléfono de Contacto:.....

SOLICITA: Habiéndose publicado con fecha en el BOE convocatoria para la plaza de auxiliar administrativo como personal laboral fijo.

Cuyas BASES manifiesta conocer; Que reuniendo todos y cada uno de los requisitos exigidos en la Base 3.^a de la convocatoria efectuada por el Excmo. Ayuntamiento de Casas del Castañar, para la provisión de una plaza de Auxiliar Administrativo (Laboral fijo), comprometiéndose a prestar juramento o promesa en los términos indicados en dicha Base 4.^a.

Solicita ser admitido.

A tal efecto adjunta:

- Copia del DNI.
- Copia Titulación académica requerida.
- Documentación acreditativa de los méritos que se aleguen conforme a la convocatoria.
- Méritos profesionales:

Administración Pública	Categoría laboral	% jornada	Fecha de inicio	Fecha fin	Total meses



Titulación:

Denominación	Universidad

En caso de necesitar más filas en algún apartado, se adicionarán las hojas que sean necesarias.

Por lo expuesto solicita se tenga por presentada esta solicitud en tiempo y forma y ser ADMITIDO/A al proceso selectivo convocado.

En _____ a _____ de _____ de 2023.

Firmado:

ILMA. SRA. ALCALDESA-PRESIDENTA DEL AYUNTAMIENTO DE CASAS DEL CASTAÑAR.

INSTRUCCIONES GENERALES para el interesado: Escriba a máquina o con bolígrafo sobre superficie dura, utilizando mayúsculas de tipo de imprenta. Asegúrese de que los datos resultan claramente legibles en todos los ejemplares. Evite doblar el papel y realizar correcciones, enmiendas o tachaduras. No escriba en los espacios sombreados o reservados. No olvide firmar el impreso.

Ayuntamiento de Casas del Castañar (Cáceres)

Avenida Fundadores SN (Cáceres)

TELÉFONO: 927478001 e-mail: ayuntamientocasas@hotmail.com



ANEXO II

TEMARIO

Tema 1. La Constitución española de 1978. Estructura. Principios generales. La reforma de la Constitución. Derechos y deberes fundamentales de los españoles. Su garantía y suspensión. El Tribunal Constitucional. El Defensor del Pueblo.

Tema 2. La Corona. Funciones constitucionales del Rey. La sucesión. La tutela. La regencia. El refrendo. El Poder Legislativo: composición, atribuciones y funcionamiento de las Cortes Generales. Elaboración de las leyes.

Tema 3. El Gobierno y la Administración del Estado. Relaciones entre el Gobierno y las Cortes Generales. El poder judicial. Principios constitucionales. El Consejo General del Poder Judicial. El Tribunal Supremo. El Ministerio Fiscal. Organización judicial española.

Tema 4. Organización territorial del Estado. Las Comunidades Autónomas: constitución y competencias. Los Estatutos de Autonomía. El Estatuto de Autonomía de Extremadura.

Tema 5. La Ley 19/2013, de 9 de diciembre, de transparencia, acceso a la información pública y buen gobierno. Derecho de acceso a la información pública.

Tema 6. La Protección de datos personales: datos especialmente protegidos. Consentimiento del afectado. Comunicación de datos. Acceso a los datos por cuenta de terceros.

Tema 7. El municipio: Concepto y elementos. El término municipal. La organización municipal. El Alcalde, la Junta de Gobierno y el Pleno del Ayuntamiento. Composición y Competencias. Comisiones, Delegaciones y Estructura Municipal.

Tema 8. Las competencias municipales: Sistema de determinación. Competencias propias, delegadas y distintas de las propias y delegadas. Los servicios mínimos. La reserva de servicios.

Tema 9. Disposiciones generales sobre los procedimientos administrativos y normas reguladoras de los distintos procedimientos. La iniciación del procedimiento: Clases, subsanación y mejora de solicitudes. Presentación de solicitudes, escritos y comunicaciones.

Tema 10. Los registros administrativos. Términos y plazos: Cómputo, ampliación y tramitación de urgencia. Ordenación. Instrucción: Intervención de los interesados, prueba e informes.

Tema 11. Terminación del procedimiento. La obligación de resolver. Contenido de la resolución expresa: Principios de congruencia y de no agravación de la situación inicial. La terminación convencional.



Tema 12. La falta de resolución expresa: El régimen del silencio administrativo. El desistimiento y la renuncia. La caducidad.

Tema 13. La coacción administrativa. El principio de auto tutela ejecutiva. La ejecución forzosa de los actos administrativos: Sus medios y principios de utilización. La coacción administrativa directa. La vía de hecho.

Tema 14. Recursos administrativos. Principios generales. Actos susceptibles de recurso administrativo. Reglas generales de tramitación de los recursos administrativos. Clases de recursos administrativos.

Tema 15. Especialidades del procedimiento administrativo local. Funcionamiento de los órganos colegiados locales; régimen de sesiones y acuerdos. Actas y certificaciones de acuerdos. Las resoluciones del Presidente de la Corporación.

Tema 16. Formas de la acción administrativa, con especial referencia a la Administración Local. La actividad de Fomento. La actividad de Policía: las licencias. El Servicio Público Local.

Tema 17. La Ley de ordenación territorial y urbanística sostenible de Extremadura. Procedimientos de control de actuaciones urbanísticas.

Tema 18. Las subvenciones públicas. Concepto y clases.

Tema 19. Los bienes de las Entidades Locales. El dominio público. El patrimonio privado de las mismas.

Tema 20. La contratación administrativa en la esfera local. Clases de contratos. La selección del contratista.

Tema 21. Ejecución, modificación y suspensión de los contratos. La revisión de los precios. Invalidez de los contratos. Extinción de los contratos.

Tema 22. El personal al servicio de las Entidades Locales: concepto y clases. Derechos, deberes e incompatibilidades.

Tema 23. El derecho del trabajo. las fuentes del ordenamiento laboral.

Tema 24. El contrato de trabajo y sus modalidades. Los convenios colectivos.

Tema 25. La responsabilidad patrimonial de las administraciones públicas. Especialidades del procedimiento.

Tema 26. Principios de la potestad sancionadora. Especialidades del procedimiento.



Tema 27. Las Haciendas Locales. Clasificación de los ingresos. Las Ordenanzas Fiscales. Procedimiento de elaboración y aprobación.

Tema 28. Los tributos locales: Impuestos, Tasas y Contribuciones Especiales. Los Precios Públicos.

Tema 29. El gasto público local: concepto y régimen legal. El Presupuesto Municipal. Elaboración y aprobación. Modificaciones de crédito. Ejecución de los gastos públicos.

Tema 30. La tesorería de las entidades locales. Funciones y cuentas.

Tema 31. Procesadores de texto: Word. Principales funciones y utilidades. Creación y estructuración del documento. Gestión, grabación, recuperación e impresión de ficheros. Personalización del entorno de trabajo.

Tema 32. Hojas de cálculo: Excel. Principales funciones y utilidades. Libros, hojas y celdas. Configuración. Introducción y edición de datos. Fórmulas y funciones. Gráficos. Gestión de datos. Personalización del entorno de trabajo.

Tema 33. La Administración Electrónica. Certificados Digitales (Certificados Electrónicos). Gestión de Certificados. Consulta, Emisión y Rectificación. Tipos de Certificados. Firma Electrónica. El DNI electrónico. Firmar documentos electrónicamente.

• • •





AYUNTAMIENTO DE MORALEJA

ANUNCIO de 17 de marzo de 2023 sobre convocatoria para cubrir una plaza de Agente de Policía Local. (2023080534)

Resolución de Alcaldía n.º 2023-0242, de 15 de marzo de 2023 del Ayuntamiento de Moraleja por la que se aprueban las bases y la convocatoria para cubrir 1 plaza de Agente de Policía Local para el Ayuntamiento de Moraleja, mediante sistema de movilidad.

En el Boletín Oficial de la Provincia de Cáceres n.º 53 de 17 de marzo de 2023, se han publicado íntegramente las bases de la convocatoria para la selección de personal funcionario mediante el sistema de movilidad, de la plaza vacante en la plantilla municipal con las siguientes características:

Funcionario de Carrera.

Clasificación: Agente de Policía Local.

Grupo: C, Subgrupo C1.

Nivel: 20.

N.º de vacantes: 1.

Provisión: Concurso por movilidad.

El plazo de presentación de solicitudes será de diez días naturales a contar desde el día siguiente a la publicación de este anuncio en el Boletín Oficial del Estado.

Los sucesivos anuncios de esta convocatoria, cuando procedan de conformidad con las bases, se publicarán en el Boletín Oficial de la Provincia de Cáceres y en la sede electrónica de este Ayuntamiento <http://moraleja.sedelectronica.es>, y, en el Tablón de Anuncios, para mayor difusión.

Moraleja, 17 de marzo de 2023. El Alcalde, JULIO CÉSAR HERRERO CAMPO.

• • •





PARTICULARES

ANUNCIO de 16 de marzo de 2023 sobre transformación Servimayor Losar, Sociedad Cooperativa en Sociedad de Responsabilidad Limitada. (2023080530)

En cumplimiento del artículo 87, apartado d), de la Ley 9/2018, de 30 de octubre, de Sociedades Cooperativas de Extremadura se hace público que en la Asamblea General Extraordinaria de la Sociedad Cooperativa "Servimayor Losar, S. Coop.", celebrada válidamente en fecha cuatro de marzo de 2023, se acordó la transformación de la Sociedad Cooperativa en Sociedad de Responsabilidad Limitada, sin cambio de su personalidad jurídica, y con la denominación de "Servimayor Losar, Sociedad Limitada", aprobándose asimismo el balance de al día anterior a la fecha de la transformación y el cumplimiento de los requisitos establecido por la Ley de Sociedades de Capital para la constitución de nuevas sociedades, incluido los nuevos estatutos sociales adecuados a su nueva forma social.

Losar de la Vera, 16 de marzo de 2023. El Presidente de la Sociedad Cooperativa, MARTÍN GONZÁLEZ CARVAJAL.

• • •





FEVAL GESTIÓN DE SERVICIOS, SLU

ANUNCIO de 20 de marzo de 2023 sobre rectificación de Oferta Pública de Empleo de Peón de Mantenimiento para el Proyecto Hospital Provincial de Badajoz. (2023080540)

D.^a Susana Cortés Bohórquez, con DNI: *****885-W, actuando en nombre y representación y como Administradora Única de FEVAL — Gestión de Servicios, SLU, con CIF: 8-06574271, en virtud de nombramiento de Junta rectora de fecha 27 de noviembre de 2019, y con domicilio en Paseo de Feval, s/n., 06400 de Don Benito, Badajoz, dentro del proceso de Oferta Pública de Empleo antes indicada, procede a la rectificación de la Oferta publicada en el DOE de fecha 09-02-2023, en lo que se refiere a la plaza de Peón de Mantenimiento.

Así, advertido error, se decide en favor de los posibles candidatos reiniciar el proceso por lo que se publican en la web institucional las bases rectificadas y se abre un nuevo plazo de presentación de solicitudes que finalizará el próximo día 27 de marzo.

Y para que conste y surta los efectos oportunos, firmo la presente en el lugar y fecha arriba indicados.

Don Benito, 20 de marzo de 2023. La Administradora Única de FEVAL–Gestión de Servicios, SLU. SUSANA CORTÉS BOHÓRQUEZ.

JUNTA DE EXTREMADURA

Consejería de Hacienda y Administración Pública

Secretaría General

Avda. Valhondo, s/n. 06800 Mérida

Teléfono: 924 005 012 - 924 005 114

e-mail: doe@juntaex.es