



## **CONSEJERÍA PARA LA TRANSICIÓN ECOLÓGICA Y SOSTENIBILIDAD**

*RESOLUCIÓN de 4 de abril de 2023, de la Dirección General de Sostenibilidad, por la que se formula informe de impacto ambiental del proyecto "Concesión de aguas subterráneas para puesta en riego de 11,9115 hectáreas de viñedo", cuyo promotor es D. Francisco José Barquero Ortiz, en el término municipal de Badajoz. Expte.: IA19/0423. (2023061318)*

La Ley 16/2015, de 23 de abril, de protección ambiental de la Comunidad Autónoma de Extremadura, en su artículo 73 prevé los proyectos que deben ser sometidos a evaluación ambiental simplificada por el órgano ambiental a los efectos de determinar que el proyecto no tiene efectos significativos sobre el medio ambiente, o bien, que es preciso su sometimiento al procedimiento de evaluación de impacto ambiental ordinaria, regulado en la subsección 1.<sup>a</sup> de sección 2.<sup>a</sup> del capítulo VII, del título I, de la ley, por tener efectos significativos sobre el medio ambiente.

El proyecto de concesión de aguas subterráneas para puesta en riego de 11,9115 hectáreas de viñedo, ubicado en el término municipal de Badajoz, se encuadra en el Grupo 1. "Agricultura, silvicultura, acuicultura y ganadería" epígrafe d) "Proyectos de gestión de recursos hídricos para la agricultura" punto 2º "Proyectos de transformación a regadío o de avenamiento de terrenos, cuando afecten a una superficie superior a 10 ha, no incluidos en el anexo IV" del anexo V de la Ley 16/2015, de 23 de abril, de protección ambiental de la Comunidad Autónoma de Extremadura.

El promotor del proyecto es D. Francisco José Barquero Ortiz.

La autorización administrativa para la concesión de aguas subterráneas para riego corresponde a la Confederación Hidrográfica del Guadiana.

Por otra parte, a la Secretaría General de Población y Desarrollo Rural de la Consejería de Agricultura, Desarrollo Rural, Población y Territorio, le corresponde la planificación de los recursos hidráulicos con interés agrario, dentro del ámbito de las competencias propio de la Comunidad Autónoma. También las competencias derivadas de la aplicación de la Ley 6/2015, de 24 de marzo, Agraria de Extremadura, en relación con las actuaciones en materia de regadíos.

Es órgano competente para la formulación del informe de impacto ambiental relativo al proyecto la Dirección General de Sostenibilidad de la Consejería para la Transición Ecológica y Sostenibilidad de conformidad con lo dispuesto en el artículo 4.1.d) del Decreto 170/2019, de 29 de octubre, por el que se establece la estructura orgánica de la Consejería para la Transición Ecológica y Sostenibilidad de la Comunidad Autónoma de Extremadura.



Los principales elementos del análisis ambiental del proyecto son los siguientes:

#### 1. Objeto, descripción y localización del proyecto.

El objetivo del proyecto es la puesta en riego por goteo de la explotación de viñedo, que están plantados con un marco de 3 x 1,5 m, con agua proveniente de tres pozos de sondeo ubicados en la misma parcela.

El proyecto, que está ejecutado desde hace más de un lustro según la información aportada por el propio promotor y la revisión de las ortofotos históricas, se justifica como solución a la limitación de productividad del terreno, anteriormente se dedicaba a olivar de secano, y de las limitaciones climáticas (escasa pluviometría), impulsando una actividad agrícola rentable y respetando los valores ambientales existentes.

Las coordenadas UTM ETRS89 Huso 29 de ubicación de los pozos son las siguientes:

Pozo 1: X=685.834, Y=4.298.438.

Pozo 2: X=685.742, Y=4.298.254.

Pozo 3: X=685.780, Y=4.298.407.

Las características (profundidad, diámetro) de los tres pozos son iguales: 60 m de profundidad y diámetro de 180 mm de entubado. Solo dispone de bomba sumergible de 5,5 Cv de potencia el pozo 3, que tiene un caudal máximo instantáneo de 3,93 l/s. Para el pozo 1 se prevé un caudal de 0,5 l/s y para el pozo 2 de 1,00 l/s.

Las instalaciones de riego existentes son las siguientes:

- Desde los pozos se impulsará el agua hasta un depósito regulador de 15.000 l anexo a la caseta que acoge el cabezal de riego. La caseta de riego tiene unas dimensiones de 4,3 x 4,3 m y una altura de 4 m. El cabezal de riego está compuesto básicamente por cuadro eléctrico, automatismos, bombas para impulsión a la red de riego, un equipo de filtrado con caudal continuo de filtración de 3,93 l/s, y un equipo de fertirrigación con bomba inyectora y un depósito de 2.000 l.
- La red de riego tiene las siguientes características: Desde el cabezal de riego parten las tuberías secundarias que llevarán el agua a los 5 sectores de riego, enterradas en zanjas de 1 m de profundidad y 0,4 m de anchura, de diámetros variables según el sector. De las tuberías secundarias parten las tuberías portagoteros, en superficie, dotadas de goteros autocompensantes con un caudal de 1,6 l/h, estando colocados a 1 m de distancia unos de otros.



— La energía necesaria para el funcionamiento de los equipos de impulsión para el riego provienen de grupo electrógeno.

Las necesidades hídricas del cultivo se calculan en un total de 20.107,24 m<sup>3</sup>/año (1.688,05 m<sup>3</sup>/ha), siendo la temporada de riegos de abril a septiembre.

La plantación de olivos ocupa 11,9115 ha, correspondiendo a la práctica totalidad de la parcela 67 del polígono 188 del término municipal de Badajoz, estando localizada en el paraje "Roza de la Marquesa". La parcela está situada a unos 8 Km al sureste del casco urbano de Badajoz, pero cercano a diversos núcleos de edificaciones de segundas residencias del entorno de la ciudad. A menos de 600 m al este de la zona de actuación hay una gran central termosolar. La zona ocupa una suave ladera con pendiente noreste-suroeste de alrededor del 3% y noroeste-sureste de alrededor de 4% de pendiente media. Su entorno está altamente antropizado, por la propia influencia de la ciudad de Badajoz y por tratarse de una zona dedicada históricamente al cultivo de cereal de secano, viñedo y olivar principalmente (secano y regadío). Hacia el norte (a unos 800 m) y al oeste (a unos 2,5 Km) hay extensas zonas de encinares adeshados y zonas de monte, en las que se ubican los núcleos de segundas residencias.

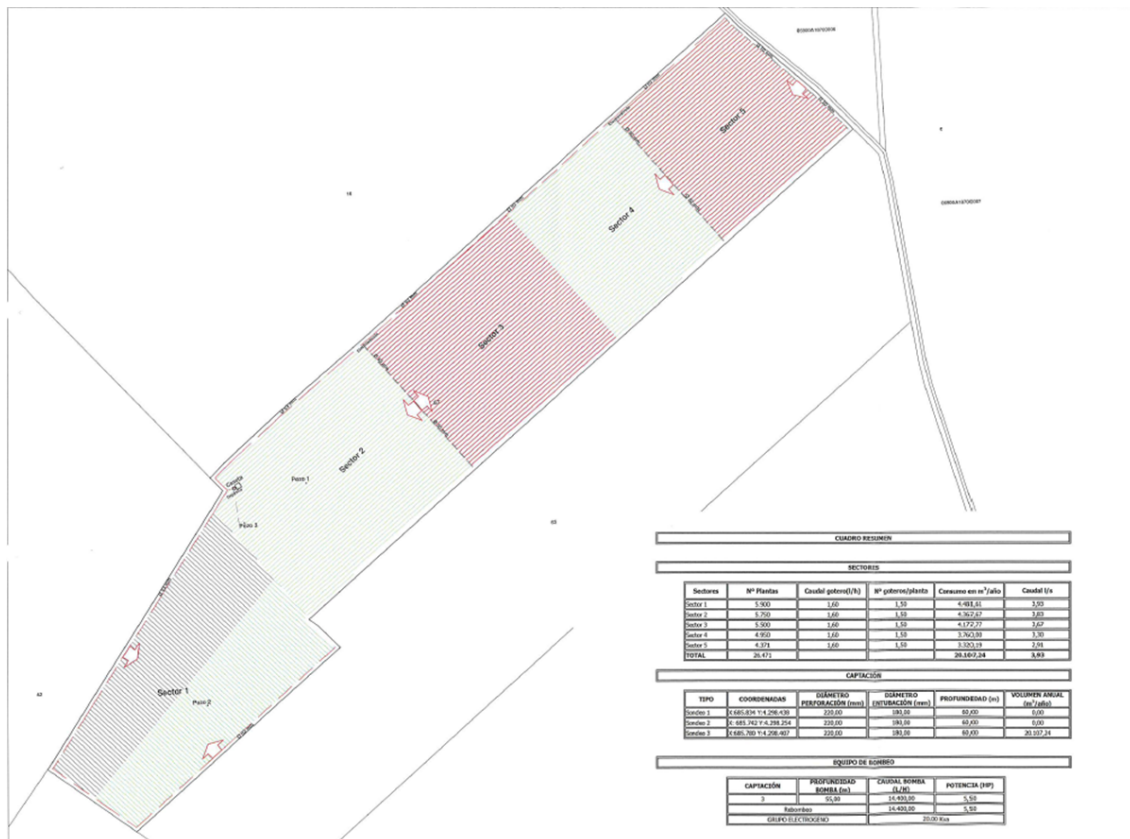

Ubicación de infraestructuras y sectorización de la zona de actuación



## 2. Tramitación y consultas.

Con fecha 26 de marzo de 2019 la Confederación Hidrográfica del Guadiana da traslado al anterior Servicio de Protección Ambiental de la Dirección General de Sostenibilidad de la documentación correspondiente a su expediente 5639/2012 (CAS 215/12), para que en el plazo de tres meses manifieste lo que considere oportuno en materias de su competencia.

Con fecha 7 de noviembre de 2019 el promotor del proyecto da traslado de la documentación completa del expediente.

Dando cumplimiento a lo establecido en el artículo 75.1 de la Ley 16/2015, de 23 de abril, de protección ambiental de la Comunidad Autónoma de Extremadura, con fechas 13 de abril de 2020 y 6 de agosto de 2021, la Dirección General de Sostenibilidad ha realizado consultas a las Administraciones Públicas afectadas y las personas interesadas que se relacionan en la tabla adjunta. Se han señalado con una "X" aquellas Administraciones Públicas y personas interesadas que han emitido respuesta.

Relación de organismos y entidades consultados	Respuestas recibidas
Servicio de Conservación de la Naturaleza y Áreas Protegidas de la Dirección General de Sostenibilidad	X
Servicio de Regadíos. Secretaría General de Población y Desarrollo Rural	
Dirección General de Urbanismo y Ordenación del Territorio	-
Servicio de Infraestructuras del Medio Rural. Secretaría General de Población y Desarrollo Rural	X
Confederación Hidrográfica del Guadiana	X
Dirección General de Bibliotecas, Archivos y Patrimonio Cultural	X
Ayuntamiento de Badajoz	X
Sociedad Española de Ornitología (SEO Birdlife)	-
Asociación para la Defensa de la Naturaleza y de los Recursos de Extremadura (ADENEX)	-
Ecologistas en Acción	-
Ecologistas de Extremadura	-
Fundación Naturaleza y Hombre	-
Agente del Medio Natural UTV-7	-

A continuación, se resume el contenido principal de los informes recibidos:

- El Servicio de Infraestructuras del Medio Rural, perteneciente a la Secretaría General de Población y Desarrollo Rural, de la Consejería de Agricultura, Desarrollo Rural, Población y Territorio, informa que, una vez estudiada la documentación aportada, el proyecto no afecta a ninguna de las vías pecuarias clasificadas que discurren por el término municipal de Badajoz.
- La Dirección General de Bibliotecas, Archivos y Patrimonio Cultural señala que no se ha recibido en esa Dirección General, por parte del equipo redactor del proyecto, consultas sobre los posibles valores patrimoniales existentes en el área de afección del mismo, ni la documentación aportada contiene ninguna valoración y análisis sobre el patrimonio cultural que pudiera verse afectado por la implantación, no identificando posibles impactos potenciales del proyecto. No obstante, señala que dada la proximidad de la actividad al yacimiento "La Florida 2" (YAC117059), su extensión (más de 11 ha), y de cara a caracterizar posibles afecciones del proyecto sobre el patrimonio arqueológico no detectado en superficie, que pudiera verse afectado durante el transcurso de las obras, se deberán llevar a cabo una serie de medidas preventivas, con carácter previo a la ejecución de las obras, a efectos de poder valorar, prevenir y corregir los impactos sobre dicho que se adicionan al presente Informe.
- El Ayuntamiento de Badajoz informa que por Resolución de Alcaldía de 22 de noviembre de 2021, se acordó notificar personalmente a los vecinos inmediatos al emplazamiento de la instalación el inicio de aquel expediente, concediendo plazo de 10 días para posibles alegaciones. Igualmente se ordenó su publicación en el Tablón de Edictos y en la Sede Electrónica del Ayuntamiento, concediendo un plazo de 10 días para presentación de alegaciones. Tras cumplirse los plazos establecidos, el Ayuntamiento informa que no se han presentado alegaciones al proyecto de referencia.

El Ayuntamiento de Badajoz da traslado del informe de la Sección de Control e Información Nueva Planta de su Servicio de Control e Inspección Urbanística, en el que se indica que los terrenos se encuentran clasificados como suelo no urbanizable de especial protección de carácter planeado de tipo estructural y subtipo "Otras tierras de interés agrícola pecuario (EPP-EA)" considerándose el uso Agrícola el característico de los terrenos, por lo que en consecuencia no existiría inconveniente de tipo urbanístico para la puesta en riego de la finca.

Igualmente, el Servicio de Protección Ambiental del Ayuntamiento de Badajoz informa que la instalación de la maquinaria susceptible de la generación de molestias por ruidos y vibraciones, deberá cuidarse en su ejecución, con actuación a las posibles

molestias que pudieran derivarse de su funcionamiento, para lo que señala una medida en base a la normativa vigente de aplicación en relación ruidos y vibraciones que se adiciona al presente Informe.

- La Confederación Hidrográfica del Guadiana emite informe respecto a la afección al régimen y aprovechamiento de las aguas continentales o a los usos permitidos en terrenos de dominio público hidráulico (DPH) y en sus zonas de servidumbre y policía, así como a la existencia o inexistencia de recursos suficientes para satisfacer nuevas demandas hídricas, en el que hacen las siguientes indicaciones en el ámbito de sus competencias:
  - Cauces, zona de servidumbre, zona de policía: El cauce de un arroyo tributario del río Rivillas discurre a unos 20 m al sur de la zona de actuación planteada, por lo que no se prevé afección física alguna a cauces que constituyan el DPH del Estado, definido en el artículo 2 del Real Decreto Legislativo 1/2001, de 20 de julio, por el que se aprueba el texto refundido de la Ley de Aguas (TRLA), ni a las zonas de servidumbre y policía.

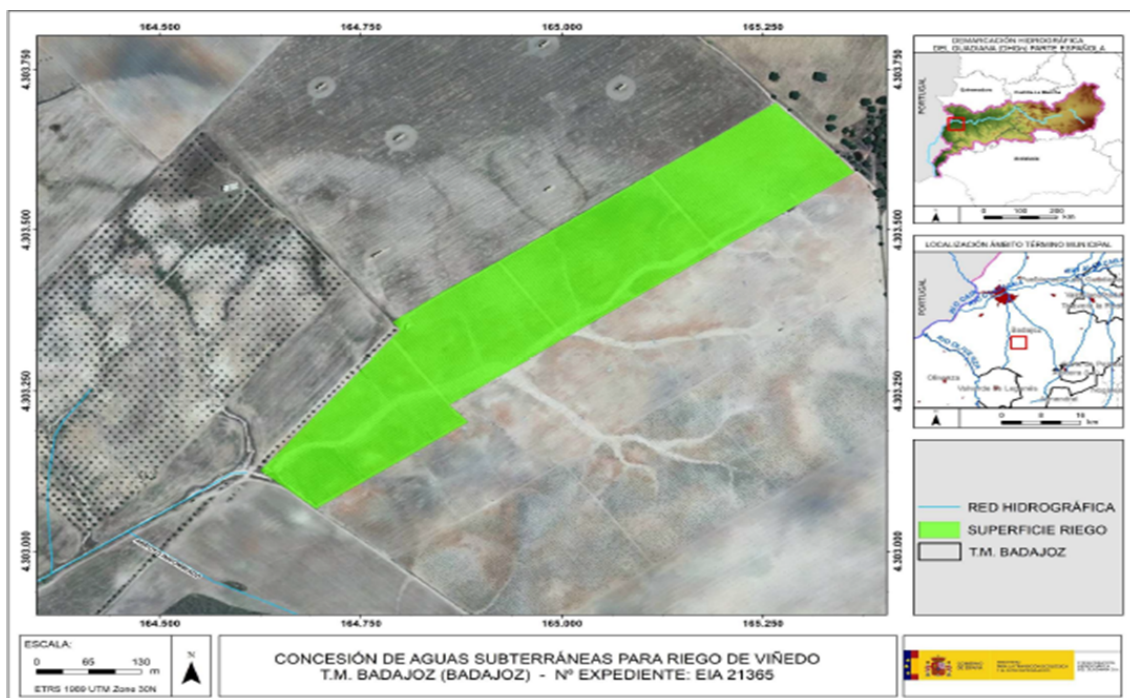

Red hidrográfica respecto a zona de riego

De acuerdo con los artículos 6 y 7 del Reglamento del DPH, los terrenos (márgenes) que lindan con los cauces, están sujetos en toda su extensión longitudinal a:

- Una zona de servidumbre de 5 metros de anchura para uso público, con los siguientes fines: protección del ecosistema fluvial y del DPH; paso público peatonal,



vigilancia, conservación y salvamento; y varado y amarre de embarcaciones en caso de necesidad.

- Una zona de policía de 100 metros de anchura en la que se condiciona el uso del suelo y las actividades que se desarrollen.

- Consumo de agua: Según los datos obrantes en ese organismo, el promotor solicitó, con fecha 28/12/2012, una concesión de aguas subterráneas, la cual se tramita con n.º de expediente 5639/2012, para riego de 11,91 ha de cultivo leñoso (viña), en la parcela 67 del polígono 188 del término municipal de Badajoz, con un volumen en tramitación de 20.107,24 m<sup>3</sup>/año. Se indica una medida que se adiciona al presente Informe.

En cualquier caso se estaría a lo dispuesto en la correspondiente resolución sobre la tramitación de la concesión de aguas subterráneas.

- Vertidos al DPH; la actuación no conlleva vertidos al DPH del Estado, salvo los correspondientes retornos de riego.

- Existencia o inexistencia de recursos suficientes para satisfacer nuevas demandas hídricas: la Oficina de Planificación Hidrológica (OPH) de ese Organismo de Cuenca informó con fecha 09/08/2018 informó que:

- La captación del recurso se sitúa en la masa de agua subterránea Vegas Bajas, definida en el Apéndice 3 de las Disposiciones Normativas del vigente Plan Hidrológico de la parte española de la Demarcación Hidrográfica del Guadiana (Real Decreto 1/2016, de 8 de enero), y dentro del sistema de Explotación Central, definido en el artículo 2 y el Apéndice 1 de las Disposiciones Normativas del Plan.

- De acuerdo con el artículo 16 de las Disposiciones Normativas del Plan, se comprueba que el aprovechamiento no se encuentra incluido dentro de las Zonas Protegidas que recoge el Anejo 8 de la Memoria del Plan Hidrológico.

- De acuerdo con el artículo 8 de las Disposiciones Normativas del Plan, que define el orden de preferencia entre los diferentes usos del agua para cada uno de los diferentes Sistemas de Explotación, se comprueba que es posible garantizar los usos preferentes. Dentro de un mismo tipo de uso o de una misma clase, en caso de incompatibilidad, se entenderá que tienen una mayor utilidad pública, y por tanto tendrán prioridad los aprovechamientos atendiendo a los criterios establecidos en el artículo 8.2 de las Disposiciones Normativas del Plan.



- De acuerdo con el artículo 25.1 de las Disposiciones Normativas del Plan, como norma general y para todo el ámbito territorial de este Plan Hidrológico, y con el fin de asegurar el cumplimiento de los caudales ecológicos y que se alcance el buen estado de las masas de agua, sólo se otorgarán nuevas concesiones de agua, tanto superficial como subterráneas, que se correspondan con las asignaciones para aprovechamientos actuales y futuros definidos en el artículo 11 de las Disposiciones Normativas del Plan. En este sentido, la concesión del recurso desde la masa de aguas subterráneas Vegas Bajas, se realizará de acuerdo con la asignación establecida en el Apéndice 5 de las Disposiciones Normativas del Plan para el horizonte 2021, y con cargo a la reserva de recursos, según lo indicado en el artículo 11.4 de las Disposiciones Normativas del Plan.
- De acuerdo con el artículo 32.3 de las Disposiciones Normativas del Plan, todos los retornos de riego deberán cumplir, antes de su incorporación a acuíferos o cauces, las normas de calidad ambiental y normativa asociada al medio receptor.
- Se estima que la detracción de recursos solicitada no conllevará, respetando las condiciones anteriores, el deterioro de la masa de agua indicada y permitiría alcanzar el objetivo de buen estado en el horizonte 2016-2021 según el vigente Plan Hidrológico de cuenca, todo ello conforme a lo definido en el artículo 40 de la Ley de Aguas (texto refundido aprobado por RDL 1/2001, de 20 de julio) y el artículo 4.1 de la Directiva Marco de Aguas (Directiva 2000/60/CE, de 23 de octubre de 2000), y acorde con la sentencia aclaratoria del Tribunal de Justicia de la Unión Europea-Gran Sala, de 1 de julio de 2015 (procedimiento Bund für Umwelt und Naturschutz Deutschland eV).

Por tanto, la OPH, informa que la solicitud es compatible con el Plan Hidrológico de cuenca, con las limitaciones señaladas en los apartados anteriores.

En consecuencia, se informa que existirían recursos hídricos suficientes para el otorgamiento de la concesión solicitada (expediente 5639/2012), estando, en cualquier caso, a lo dispuesto en la correspondiente resolución de este procedimiento.

- El Servicio de Conservación de la Naturaleza y Áreas Protegidas de la Dirección General de Sostenibilidad informa que la actividad se localiza fuera de la Red Natura 2000 y de otras Áreas Protegidas. No destacando ninguno de los valores naturales reconocidos en la Ley 42/2007, de 13 de diciembre, del Patrimonio Natural y de la Biodiversidad, ni datos de presencia de valores ambientales en el área de actuación ni en sus inmediaciones.

Concluye el Servicio, que la actividad solicitada no es susceptible de afectar de forma apreciable a los lugares incluidos en la Red Natura 2000, ni se prevén afecciones sig-



nificativas sobre especies o hábitats protegidos, siempre que se cumplan una serie de medidas que se adicionan al presente informe.

### 3. Análisis del expediente.

Una vez analizada la documentación que obra en el expediente y considerando las respuestas recibidas a las consultas practicadas, se realiza el siguiente análisis para determinar la necesidad de sometimiento del proyecto al procedimiento de evaluación de impacto ambiental ordinaria previsto en la subsección 1.ª de la sección 2.ª del capítulo VII del título I, según los criterios del anexo X, de la Ley 16/2015, de 23 de abril, de protección ambiental de la Comunidad Autónoma de Extremadura.

#### 3.1. Características del proyecto.

El proyecto consiste en la puesta en riego de un viñedo con una superficie de 11,9115 ha, ubicado en la parcela 67 del polígono 188 del término municipal de Badajoz. El sistema de riego diseñado se trata de un sistema de riego por goteo, abastecido mediante tres captaciones de aguas subterráneas, situadas en la misma parcela, desde la que se impulsa el agua hacia un depósito de regulación para el riego del cultivo situado anexo a la caseta de riego.

En la fase de explotación del proyecto se prevé consumir un total de 20.107,24 m<sup>3</sup>/anuales de agua para riego, siendo la época de riego entre abril y septiembre.

En cuanto a la generación de residuos, durante la fase de ejecución de las obras se generaron los residuos esperables en cualquier obra de este tipo (restos constructivos de las obras de la caseta, residuos de la apertura de zanjas, restos de mangueras, embalajes, aceites de maquinaria, etc.). En la fase de funcionamiento, se generarán restos vegetales procedentes de las podas del viñedo, residuos consistentes en los envases de productos agroquímicos (principalmente fertilizantes y fitosanitarios) y residuos plásticos procedentes del mantenimiento de la red de riego (tuberías, gomas, etc.).

Aunque la actuación proyectada en principio no genere vertidos, es de esperar algún tipo de retornos de riego, los cuales podrían generar procesos de contaminación difusa en los medios edáfico e hídrico, principalmente.

De igual manera, la presencia de maquinaria tanto en la fase de ejecución como de funcionamiento del proyecto de referencia será una posible fuente de generación de residuos y sustancias potencialmente contaminantes, así como de molestias por ruidos, también provenientes del sistema de bombeo.

### 3.2. Ubicación del proyecto.

#### 3.2.1. Descripción del lugar.

La zona de actuación está situada a unos 8 km al sureste del casco urbano de Badajoz, pero cercano a diversos núcleos de edificaciones de segundas residencias del entorno de la ciudad. A menos de 600 m al este de la zona de actuación hay una gran central termosolar. La zona ocupa una suave ladera con pendiente noreste-suroeste de alrededor del 3% y noroeste-sureste de alrededor de 4% de pendiente media. Su entorno está altamente antropizado, por la propia influencia de la ciudad de Badajoz y por tratarse de una zona dedicada históricamente al cultivo de cereal de secano, viñedo y olivar principalmente (secano y regadío). Hacia el norte (a unos 800 m) y al oeste (a unos 2,5 Km) hay extensas zonas de encinares adehesados y zonas de monte, en las que se ubican los núcleos de segundas residencias, aunque hacia el norte, a unos 700 m hay una amplia presencia de dehesas de encinares y bosque mediterráneo con catalogación de Hábitat natural con el códigos 6310 (encinar), así como de otros hábitats de interés comunitario como: prados húmedos mediterráneos de hierbas altas con código 6420, zonas subestépicas de gramíneas y anuales con código 6220 y matorrales termomediterráneos y preestépicas con código 5330.

La red hidrográfica, englobada en la cuenca del río Guadiana, no es especialmente rica, siendo el más relevante el arroyo innominado que vierte en el río Rivillas, situado a unos 1,7 Km al suroeste de la zona de actuación.

Respecto a los espacios naturales protegidos, el lugar de la Red Natura 2000 más cercano a la zona de actuación es la Zona de Especial Protección para las Aves (ZEPA) "Llanos y Complejo Lagunar de la Albuera" a unos 6,3 km al este-sureste. No hay valores naturales especialmente destacables en la zona de actuación.

La vegetación natural en la zona de actuación es inexistente, al margen de las herbáceas anuales, tratándose de una parcela dedicada al cultivo de viñedo.

La explotación agrícola, tal como señala la Dirección General de Bibliotecas, Archivos y Patrimonio Cultural, se encuentra cerca del yacimiento "La Florida 2" (YAC117059).

#### 3.2.2. Alternativas de ubicación.

El documento ambiental plantea diversas alternativas, incluida la cero o de no actuación dejando el cultivo de secano, que aunque no tendría repercusiones ambientales si supondría una escasa rentabilidad de la explotación y la posibilidad de abandono. La alternativa 2 plantea dedicar la finca a explotación ganadera mediante cebaderos,

descartada por no obtenerse rendimiento económico mayor y menor impacto social. La alternativa 3 planteada realmente es la misma que la cero, pues plantea cultivos de secano, bien de viñedo o de olivar. La alternativa 4 plantea cultivos alternativos, también en régimen de secano como almendros, olivos o pistachos. Por último, la alternativa 5 plantea poner el viñedo en riego por goteo, que conseguiría mayores rentabilidades y aprovecharía el recurso existente.

La alternativa por la que se opta es la puesta en riego por goteo del viñedo existente, que supondría una mayor eficiencia en el uso del agua, minimizar la erosión y mayor rentabilidad económica. Es por tanto la más viable a nivel técnico, a nivel ambiental, a nivel de usos de suelo y de propiedad, sin generar impactos ambientales de relevancia.

### 3.3. Características del potencial impacto.

#### — Red Natura 2000 y Áreas Protegidas.

La zona de actuación se localiza fuera de la Red Natura 2000 y de otras Áreas Protegidas. La legalización o puesta en riego de un cultivo leñoso existente con las características que se han indicado no supone una afección significativa a los valores ambientales existentes en dicha zona de actuación y su entorno.

#### — Sistema hidrológico y calidad de las aguas.

Dado que el cauce del arroyo innominado más cercano a las parcelas inicia su recorrido unos 20 m al sur de las mismas, siguiendo esa dirección hasta su desembocadura en el río Rivillas, del que es tributario, no se prevén afecciones físicas a cauces que constituyan el dominio público hidráulico del Estado, ni a las zonas de servidumbre y policía, tal como indica el Órgano de cuenca competente.

En cuanto al consumo de agua, estimado en 20.107,24 m<sup>3</sup>/año, procedente de tres pozos de sondeo, la Confederación Hidrográfica del Guadiana indica que la solicitud de concesión de aguas subterráneas se considera compatible con el Plan Hidrológico de cuenca, con las limitaciones incluidas en el presente informe, existiendo recursos hídricos suficientes, estando, en cualquier caso, a lo dispuesto en la correspondiente resolución sobre la tramitación de la solicitud de concesión de aguas subterráneas para riego solicitada por el promotor.

Al tratarse de una transformación a regadío, aumenta la probabilidad de que elementos contaminantes lleguen a alguna masa de agua (superficial y/o subterránea), en este caso la zona está en la MASb Vegas Bajas. Entre ellos, se encuentran los insecticidas, plaguicidas y el aporte de nutrientes mediante fertilizaciones. Todos ellos cuando no los

asumen la vegetación o la tierra son arrastrados por las aguas pluviales y de regadío a la red de drenaje natural. Según el informe emitido por la Confederación Hidrográfica del Guadiana, la actuación no conlleva vertidos al DPH del Estado, salvo los correspondientes retornos de riego. No obstante, con la adopción de las medidas preventivas oportunas y la autorización de la Confederación Hidrográfica del Guadiana, se asegurará una mínima afección, evitando perjudicar a la calidad de las aguas.

— Suelo.

Los principales impactos ambientales generados sobre el suelo en la fase de ejecución del proyecto se produjeron como consecuencia de los movimientos de tierra y obras necesarias para llevar a cabo la construcción de las infraestructuras de la red de riego proyectada y sus elementos auxiliares. Por otro lado, el propio tránsito de maquinaria producirá un efecto de compactación de los horizontes superficiales del suelo. No se espera que estos impactos sean de una magnitud elevada, dada la pendiente que presenta la zona de actuación. Asimismo, mediante la correcta aplicación de medidas preventivas y/o correctoras para mitigar estos impactos se reducirá su magnitud de manera aceptable para el medio edáfico. En cuanto a la fase de explotación, tanto el aporte de nutrientes mediante la aportación de fertilizantes y fitosanitarios al cultivo, así como la presencia de una plantación agrícola de carácter permanente, provocarán cambios en las características físico-químicas de los suelos a largo plazo. Siguiendo las recomendaciones de los manuales de buenas prácticas agrarias así como las normas de la condicionalidad establecidas por la Política Agraria Comunitaria, se estima que estas alteraciones podrían ser compatibles.

— Fauna.

La puesta en riego del cultivo leñoso contemplado en la actividad no supone afecciones significativas sobre la fauna de la zona, que aún quedarán más minimizados mediante la aplicación de las medidas previstas en el presente Informe.

— Vegetación.

Al tratarse de terrenos agrícolas ya consolidados, no existe una afección directa o indirecta sobre la vegetación natural. No obstante, se propondrán medidas para fomentar la aparición de cierta vegetación natural de carácter espontáneo en las lindes de la zona de actuación.

— Paisaje.

El paisaje sufrirá una transformación de carácter permanente durante la vida útil del cultivo que se pretende implantar. Como se ha comentado con anterioridad, no se con-

sidera una afección significativa, debido a la importante extensión de zonas cultivadas existente en los alrededores. Asimismo, se introducirá una cierta diversificación en un paisaje tradicionalmente agrícola, relativamente cercano a núcleos habitados y cercanía de instalaciones energéticas.

– Calidad del aire, ruido y contaminación lumínica.

La calidad del aire se verá afectada por la emisión de partículas derivadas de los trabajos de preparación del terreno (movimientos de tierras, construcción de caseta y zanjas, transporte y carga de materiales, etc.), por gases derivados de la combustión y compuestos orgánicos volátiles derivados del uso de vehículos de obra y maquinaria, así como aumento de los niveles sonoros. Una vez concluidas las obras esta afección desaparece. No obstante se incorporan en este informe una serie de medidas para mitigar estos efectos en la fase de construcción.

Durante la fase de funcionamiento, los elementos que pueden originar ruidos y emisiones de partículas serán los procedentes de la maquinaria que realice las labores culturales de los cultivos y el funcionamiento de los equipos de bombeo, teniendo estos una baja incidencia sobre el entorno aplicando las correspondientes medidas preventivas y/o correctoras.

– Patrimonio arqueológico y dominio público.

Ya que la zona de actuación se encuentra próxima al yacimiento arqueológico denominado "La Florida 2" (YAC117059), se adicionarán las medidas indicadas por la Dirección General de Bibliotecas, Archivos y Patrimonio Cultural de cara a caracterizar posibles afecciones del proyecto sobre el patrimonio arqueológico no detectado en superficie, que pudiera aparecer durante la ejecución y el funcionamiento de la actividad, y evitar posibles incidencias sobre el mismo.

– Consumo de recursos y cambio climático.

La fase de construcción supondrá un efecto directo, puntual y negativo sobre el cambio climático, al generarse emisiones durante las diferentes acciones que la conforman. Tales impactos se producirán a corto plazo y si bien permanecerán de forma temporal, serán recuperables y reversibles.

Durante la fase de funcionamiento y debido a la implantación del cultivo agrícola, se generará un impacto positivo y permanente frente al cambio climático, al aumentar la vegetación fijadora de gases de efecto invernadero.



En cuanto al consumo de recursos, el principal recurso natural consumido como consecuencia de la transformación a regadío pretendida es el agua, alcanzando un consumo total previsto de 20.107,24 m<sup>3</sup>/año. Tal y como se indica en el informe emitido por la Confederación Hidrográfica del Guadiana, se considera compatible con el Plan Hidrológico de cuenca, siempre que se acredite la existencia de recursos suficientes, estando en cualquier caso, como ya se ha expuesto, a lo dispuesto en la correspondiente resolución sobre la tramitación de la solicitud de concesión de aguas subterráneas.

– Medio socioeconómico.

El impacto para este medio es positivo por la generación de empleo y de la actividad económica. Esto contribuirá a fijar población en el entorno de la explotación, que en Extremadura tiene una importancia vital.

– Sinergias y efectos acumulativos.

Al tratarse de un proyecto de carácter individual o muy localizado, dentro de una amplia zona dedicada a los cultivos agrícolas, no se esperan efectos sinérgicos y/o acumulativos como consecuencia de la ejecución y puesta en marcha del proyecto.

– Vulnerabilidad del proyecto.

Con relación al apartado sobre la vulnerabilidad del proyecto, de conformidad con lo estipulado en la Ley 9/2018, de 5 de diciembre, por la que se modifica la Ley 21/2013, de 9 de diciembre, de evaluación ambiental, se cumplirá lo referido a la vulnerabilidad del proyecto frente a catástrofes naturales y accidentes graves del proyecto, así como las medidas para mitigar el efecto adverso significativo sobre el medio ambiente.

En conclusión, se trata de una actividad que no tiene efectos significativos sobre el medio ambiente, siempre que se apliquen las medidas recogidas en el apartado 4. "Condiciones y medidas para prevenir y corregir los efectos sobre el medio ambiente". Igualmente, el proyecto no afecta a espacios de la Red Natura 2000. Por ello, del análisis técnico se concluye que no es preciso someter el proyecto a evaluación de impacto ambiental ordinaria.

4. Condiciones y medidas para prevenir y corregir los efectos sobre el medio ambiente.

4.1. Condiciones de carácter general.

1. Deberán cumplirse todas las medidas protectoras y correctoras descritas en el documento ambiental, en tanto no entren en contradicción con el condicionado del presente informe.



2. Antes de comenzar los trabajos se contactará con los Agentes del Medio Natural de la zona UTV-7 a efectos de asesoramiento para una correcta realización de los mismos.
3. Se informará a todo el personal implicado en la ejecución de este proyecto del contenido del presente informe de impacto ambiental, de manera que se ponga en su conocimiento las medidas que deben adoptarse a la hora de realizar los trabajos. Asimismo, se dispondrá de una copia del presente informe en el lugar donde se desarrollen los trabajos.
4. Cualquier modificación del proyecto original deberá ser comunicada al órgano ambiental. Dichas modificaciones no podrán llevarse a cabo hasta que éste no se pronuncie sobre el carácter de la modificación, al objeto de determinar si procede o no someter nuevamente el proyecto al trámite ambiental oportuno.
5. No se realizará ningún tipo de obra auxiliar sin contar con su correspondiente informe, según la legislación vigente.
6. Deberá tenerse en cuenta la normativa en materia de incendios forestales, Decreto 260/2014, de 2 de diciembre, por el que se regula la prevención de los incendios forestales en la Comunidad Autónoma de Extremadura y modificaciones posteriores, así como el Decreto 132/2022, de 26 de octubre, por el que se aprueba el Plan de Lucha contra Incendios Forestales de la Comunidad Autónoma de Extremadura (Plan INFOEX).
7. Cualquier actuación que se realice en el DPH requiere autorización administrativa previa. De acuerdo con el artículo 126 del Reglamento del DPH, la tramitación de expedientes de autorización de obras dentro, o sobre, el DPH se realizará según el procedimiento normal regulado en los artículos 53 y 54, con las salvedades y precisiones que en aquel se indican.
8. Se deberá contar de manera previa a la fase de funcionamiento del proyecto con la correspondiente concesión administrativa de aprovechamiento de aguas públicas para riego de la Confederación Hidrográfica del Guadiana.
9. Se consideran vertidos los que se realicen directa o indirectamente tanto en las aguas continentales como en el resto de dominio público hidráulico, cualquiera que sea el procedimiento o técnica utilizada. Queda prohibido, con carácter general, el vertido directo o indirecto de aguas y productos residuales susceptibles de contaminar las aguas continentales o cualquier otro elemento del dominio público hidráulico, salvo que cuente con la previa autorización administrativa de la Confederación Hidrográfica del Guadiana.
10. Cualquier modificación de la concesión de aguas finalmente resuelta por el Órgano de Cuenca deberá ser comunicada al órgano ambiental, al objeto de determinar si procede o no someter nuevamente el proyecto al trámite ambiental oportuno.



11. Deberá aplicarse toda la normativa relativa a ruidos tanto en fase de construcción como de explotación. Se cumplirá la normativa al respecto, entre las cuales se encuentran el Decreto 19/1997, de 4 de febrero, de Reglamentación de Ruidos y Vibraciones de Extremadura y la Ley 37/2003, de 17 de noviembre, del Ruido. Igualmente, la presencia de diversa maquinaria que puede producir molestias por ruidos y vibraciones obliga a la utilización de elementos antivibratorios y potenciación expresa del aislamiento acústico en el entorno de la misma, de forma que las posibles transmisiones a los espacios colindantes, sean inferiores a los límites máximos admisibles según la normativa señalada anteriormente y a la Ordenanza Municipal de Protección Ambiental en Materia de Contaminación Acústica (BOP de 16 de junio de 1997) del Ayuntamiento de Badajoz.
12. Se deberá proceder a la retirada de cualquier residuo no biodegradable generado por los restos procedentes de la instalación del riego, la maquinaria u operarios, los cuales serán gestionados según las disposiciones establecidas en la Ley 7/2022, de 8 de abril, de residuos y suelos contaminados para un economía circular. Deberán habilitarse las correspondientes áreas de almacenamiento de los residuos en función de su tipología, clasificación y compatibilidad.
13. Si durante el desarrollo de los trabajos o la actividad se detectara la presencia de alguna especie de fauna o flora silvestre incluida en el Catálogo de Especies Amenazadas de Extremadura (Decreto 37/2001, de 6 de marzo, por el que se regula el Catálogo Regional de Especies Amenazadas de Extremadura, y Decreto 78 /2018, de 5 de junio, por el que se modifica el Decreto 37/2001, de 6 de marzo, por el que se regula el Catálogo Regional de Especies Amenazadas de Extremadura), y/o en el Catálogo Español de Especies Amenazadas (Real Decreto 130/2011, de 4 de febrero, para el desarrollo del Listados de Especies Silvestres en Régimen de Protección Especial y del Catálogo Español de Especies Amenazadas), se notificará al personal técnico de la Dirección General de Sostenibilidad y al Coordinador de los Agentes del Medio Natural de la UTV-7, que darán las indicaciones oportunas.
14. Con carácter previo a la ejecución de las obras:
  - 14.1. Se realizará una prospección arqueológica superficial con carácter intensivo, por equipo técnico especializado, en toda la superficie de las parcelas afectadas, así como en áreas de servidumbres, zonas de paso para maquinaria, acopios y préstamos para localizar, delimitar y caracterizar los yacimientos arqueológicos, paleontológicos o elementos etnográficos que pudieran localizarse a tenor de estos trabajos, siguiendo los criterios metodológicos estipulados a tales efectos. La finalidad de estas actuaciones previas será determinar, con el mayor rigor posible la afección del proyecto respecto a los elementos patrimoniales detectados.





- 14.2. Una vez realizada esta prospección arqueológica será remitido informe técnico preceptivo a la Dirección General de Bibliotecas, Archivos y Patrimonio Cultural con copia, en su caso, al organismo que tuviera delegada esas competencias en función del ámbito de actuación de la actividad. En el caso de que estos trabajos confirmaran la existencia de restos arqueológicos que pudieran verse afectados por las actuaciones derivadas del proyecto de referencia, el informe incluirá obligatoriamente una primera aproximación cronocultural de los restos localizados y se definirá la extensión máxima del yacimiento en superficie.
  - 14.3. Una vez recibido el informe señalado en el apartado anterior, se cursará, si procede, visita de evaluación con carácter previo y con posterioridad se emitirá el preceptivo documento de viabilidad con indicación de los criterios técnicos y metodológicos que deberán adoptarse por el promotor para el correcto desarrollo de la actividad propuesta.
  - 14.4. En virtud de asegurar la transferencia social del conocimiento desprendido tras la puesta en marcha del programa de medidas preventivas y correctoras establecidas en aras de mitigar cualquier impacto que el proyecto de referencia pudiese provocar sobre el patrimonio histórico y arqueológico, el promotor del proyecto deberá asumir el desarrollo de cuántas acciones encaminadas a la difusión, divulgación y socialización del conocimiento se consideren oportunas a juicio de la Dirección General de Bibliotecas, Archivos y Patrimonio Cultural a partir de las características que presenten las actuaciones arqueológicas autorizadas. En el caso de implementarse medidas destinadas a tales fines, éstas aparecerán recogidas en los correspondientes informes de viabilidad arqueológica emitidos tras la ejecución del programa de medidas preventivas vinculadas al proyecto en trámite.
- 4.2. Medidas en la fase de construcción.
1. Se procederá a la señalización y balizado de los terrenos afectados por las obras, al objeto de evitar posibles afecciones a terrenos ajenos al área de ocupación del proyecto.
  2. Se realizarán los mínimos movimientos de tierras posibles y se dispondrán las medidas necesarias para evitar procesos erosivos. En el caso de las excavaciones de las zanjas para instalar la red de riego, se reutilizará la tierra extraída para su posterior relleno y en el caso de existir sobrantes se esparcirán de manera regular en las inmediaciones.
  3. Se realizará una inspección visual de las obras de construcción y excavación de manera diaria, para asegurarse de que ningún pequeño animal ha podido caer dentro de ellas. A este respecto, se pueden instalar tabloneros provisionales a modo de rampa de escape



que se irán retirando según vayan avanzando las obras o contarán con algún otro sistema de escape adecuado.

4. En cuanto a las tierras y piedras de excavación, en cumplimiento del principio de jerarquía en la gestión de residuos, se deberá priorizar su reutilización en la propia obra, y si ello no fuera posible se deberán valorizar mediante su uso en restauración, acondicionamiento o relleno, evitando en todo caso su eliminación en vertedero. En este sentido, se deberá cumplir lo establecido en la Orden APM/1007/2017, de 10 de octubre, sobre normas generales de valorización de materiales naturales excavados para su utilización en operaciones de relleno y obras distintas a aquéllas en las que se generaron, así como contar con las autorizaciones e informes ambientales correspondientes en caso de ser necesario.
5. Si como consecuencia de los movimientos de tierra necesarios para la implantación del cultivo de viñedo y la instalación del sistema de riego se produjeran acúmulos de materiales terrosos o piedras, se deberán extender de manera uniforme por el terreno de la explotación, sin formar montones o acúmulos que modifiquen la fisiografía natural del terreno.
6. No se podrá realizar ningún movimiento de tierra que modifique la orografía natural del terreno. No se realizarán explanaciones, desmontes, bancales, etc.
7. Para reducir la compactación del suelo, la maquinaria no circulará fuera de los caminos cuando el terreno circunstancialmente se encuentre cargado con exceso de agua.
8. Uno de los principales impactos ambientales suele provocarse en las zonas de acopios de material o de préstamos, así como por otras obras puntuales no reflejadas en el proyecto y zonas de tránsito de caminos y maquinaria. Todas las zonas de préstamos, acopios, parques de maquinaria y obras auxiliares deberán contar con las autorizaciones e informes ambientales correspondientes en caso de ser necesario.
9. No se realizarán nuevos accesos ni modificaciones de caminos u otras posibles instalaciones auxiliares existentes, líneas eléctricas, cerramientos, charcas, depósitos, etc. Si se decidiera realizar alguna de estas actuaciones, se deberá comunicar de manera previa al órgano ambiental para evaluar su idoneidad.
10. Se restituirá la totalidad de los terrenos afectados por las obras, así como sus zonas e infraestructuras anexas, debiendo adoptar medidas de integración al respecto, así como evitando la aparición de fenómenos erosivos o pérdidas de suelo. No deberán quedar, bajo ningún concepto, acúmulos de materiales, como plásticos, hormigón, tierras, etc., debiendo proceder a depositarlos según la legislación correspondiente. La totalidad de las infraestructuras e instalaciones quedarán integradas en el entorno.



11. Se controlará la emisión de gases contaminantes de los vehículos y maquinaria con su continua puesta a punto, así como la generación de ruidos.
12. Todas las maniobras de mantenimiento de la maquinaria se realizarán en instalaciones adecuadas para ello (cambios de aceite, lavados, etc.), evitando los posibles vertidos accidentales al medio. Los aceites usados y residuos peligrosos que pueda generar la maquinaria de la obra se recogerán y almacenarán en recipientes adecuados para su evacuación y tratamiento por gestor autorizado.
13. Para los depósitos (altura, color...), caseta de riego u otros elementos auxiliares se usarán materiales acordes con el entorno y la instalación de pantallas de brezo para su ocultación hasta que la vegetación natural o plantada para dicho fin, pueda llegar a ocultarlos. Las cubiertas exteriores de las instalaciones deberán presentar materiales que atenúen su impacto visual, con colores mate y no brillante. Los acabados de las construcciones deberán ser de tonos que se integren lo mejor posible en el entorno, utilizando tonos tostados u ocre, en lugar de blanco, para los exteriores.
14. Se mantendrán, en caso de existir, los elementos estructurales del paisaje agrario de interés para la biodiversidad (linderos de piedra y de vegetación natural leñosa, muros de piedra, majanos, regatos, fuentes, pilones, charcas, etc.).
15. No se instalarán nuevos cerramientos metálicos para no impedir el tránsito de las aves, así como para evitar colisiones.
16. Caso de que se generen durante la ejecución del proyecto residuos de construcción y demolición (RCD), se deberán separar adecuadamente y entregar a una planta de reciclaje autorizada para su tratamiento, cumpliendo en todo caso lo establecido en el Real Decreto 105/2008, de 1 de febrero, por el que se regula la producción y gestión de los residuos de construcción y demolición, y en el Decreto 20/2011, de 25 de febrero, por el que se establece el régimen jurídico de la producción, posesión y gestión de los residuos de construcción y demolición en la Comunidad Autónoma de Extremadura.
17. Como medida preventiva de cara a la protección del patrimonio arqueológico no detectado, si durante la ejecución de las obras o la fase de explotación se hallasen restos u objetos con valor arqueológico, el promotor y/o la dirección facultativa de la misma paralizarán inmediatamente los trabajos, tomarán las medidas adecuadas para la protección de los restos y comunicarán su descubrimiento en el plazo de cuarenta y ocho horas a la Consejería de Cultura, Turismo y Deportes, según se establece en el artículo 54 de la Ley 2/1999, de Patrimonio Histórico y Cultural de Extremadura.



#### 4.3. Medidas en la fase de explotación.

1. El agua con destino a riego de la superficie solicitada sólo deberá proceder de las captaciones indicadas en el documento ambiental aportado. En ningún caso se realizarán detracciones de agua de captaciones adicionales, sean superficiales o subterráneas, para el riego.
2. Se deberán cumplir las prescripciones establecidas en la correspondiente resolución de la concesión administrativa de aprovechamiento de aguas públicas para riego de la Confederación Hidrográfica del Guadiana, asegurándose en cualquier caso que existen la cantidad de recursos hídricos suficientes y el cumplimiento de la planificación hidrológica vigente.
3. Según lo dispuesto en la Orden ARM/1312/2009, de 20 de mayo, por la que se regulan los sistemas para realizar el control efectivo de los volúmenes de agua utilizados por los aprovechamientos de agua del Dominio Público Hidráulico (DPH), de los retornos al citado DPH y de los vertidos al mismo, para el control del volumen derivado de las captaciones de agua del DPH, el titular del mismo queda obligado a instalar y mantener a su costa un dispositivo de medición de los volúmenes o caudales de agua captados realmente (contador o aforador).
4. En todo momento se actuará conforme a las directrices contenidas en la Directiva Marco del Agua (Directiva 2000/60/CE del Parlamento europeo y del Consejo, de 23 de octubre de 2000, por la que se establece un marco comunitario de actuación en el ámbito de la política de aguas) y en concreto, sobre los objetivos ambientales establecidos en ésta y en la correspondiente planificación hidrológica del Organismo de Cuenca, debiendo asegurarse su debido cumplimiento. En todo caso, se estará a lo dispuesto en la correspondiente resolución sobre la tramitación de la solicitud de concesión de aguas subterráneas.
5. En todo momento deberá estar regulada la explotación del acuífero para que en ningún caso pueda agotarse o no quede caudal ecológico durante la explotación o una vez finalizada la extracción.
6. Deberán instalarse temporizadores de riego para garantizar la optimización y uso racional del agua, adaptándose a las necesidades del cultivo. Se llevará a cabo un uso eficiente y racional del recurso hídrico solicitado, en función de las necesidades reales del cultivo y las condiciones meteorológicas en cada campaña de riego.
7. Los retornos de riego deberán cumplir, antes de su incorporación a acuíferos o cauces, las normas de calidad ambiental y normativa asociada al medio receptor, de acuerdo con el artículo 32.3 de las Disposiciones Normativas del Plan (Plan Hidrológico de cuenca).



8. En fase de explotación, si se generaran restos vegetales (podas, desbroces, restos vegetales, etc.) se recomienda su eliminación in situ mediante su triturado, facilitando su incorporación al suelo. No se quemarán rastrojos de ningún cultivo ni vegetación natural. En cualquier caso, se deberán tomar las medidas necesarias para evitar la aparición y propagación de posibles incendios, adoptando las medidas establecidas en el Plan INFOEX, y en particular en las Órdenes anuales por las que se declara la época de riesgo medio o alto de incendios.
9. El origen de la energía necesaria para el funcionamiento del sistema de bombeo proviene de un grupo electrógeno, aunque se recomienda el uso de energías alternativas o enganche a la red eléctrica, por lo que se adoptarán las medidas encaminadas a reducir la contaminación atmosférica y los ruidos procedentes del equipo de bombeo. El ruido exterior de los motores deberá ser acorde con lo establecido en el Decreto 19/1997, de 4 de febrero, de Reglamentación de Ruidos y Vibraciones, por lo que los grupos electrógenos deberán estar dentro de casetas/naves insonorizadas al efecto.
10. Se aconseja utilizar técnicas y prácticas culturales sostenibles, respetuosas con el medio ambiente, sobre todo en lo concerniente al control de malas hierbas, plagas y enfermedades, así como evitar la erosión y pérdida de suelo, evitando la siega química con herbicida, procurando el mantenimiento de la cubierta vegetal entre calles, para ser controlada mediante métodos mecánicos, para reducir el riesgo de erosión y pérdida de suelo, ventaja que permite que las especies herbáceas anuales que crecen entre las viñas antes de que el suelo sea labrado, supongan un recurso para algunas especies fitófagas; y por otra parte la conservación de estos ecosistemas antrópicos precisa de la continuidad de la intervención humana sobre el territorio, siempre de manera sostenible.
11. No se realizarán desbroces en las lindes respetando íntegramente la vegetación existente en las mismas. Las lindes no podrán ser tratadas con herbicidas ni otros productos fitosanitarios. Tampoco se podrán realizar quemas en sus zonas de influencia.
12. A la hora de realizar posibles labores culturales consistentes en la aplicación de fertilizantes, fungicidas y/o plaguicidas, herbicidas, etc., deberán seguirse las recomendaciones de los manuales y códigos de buenas prácticas agrarias. En este sentido, se deberá prestar especial atención en no realizar estas operaciones con previsión de fuertes lluvias, para evitar su lavado mediante los efectos de la escorrentía superficial o lixiviación. Asimismo, cualquier producto que se aplique al nuevo cultivo deberá estar debidamente identificado y autorizado su uso.
13. Se deberá cumplir con lo establecido en el Real Decreto 261/1996, de 16 de febrero, sobre protección de las aguas contra la contaminación producida por los nitratos procedentes de fuentes agrarias.



14. Referente al uso de productos fitosanitarios, se cumplirá lo establecido en el Real Decreto 1311/2012, de 14 de septiembre, por el que se establece el marco de actuación para conseguir un uso sostenible de los mismos, especialmente en lo relativo a la gestión de plagas, a la protección del medio acuático y el agua potable, a la reducción del riesgo en zonas específicas, y a la manipulación y almacenamiento de productos, sus restos y envases de los mismos.
15. Los envases vacíos de los productos fitosanitarios se consideran residuos peligrosos, debiendo ser retirados y tratados adecuadamente, por lo que una vez enjuagados adecuadamente aprovechando al máximo el producto se retirará en su cooperativa o centro de compra de los productos dentro de algún sistema de recogida de envases vacíos. En ningún caso serán quemados, enterrados, depositados en contenedores urbanos o abandonados por el campo.
16. Los residuos generados en la fase de explotación deberán ser gestionados según la normativa vigente. Se deberá tener un especial cuidado con los restos plásticos procedentes de la instalación de riego (mangueras, tuberías, envases, etc.) y los aceites empleados en la maquinaria agrícola, que deberán ser gestionados por empresas registradas conforme a la normativa vigente en materia de residuos, dejando constancia documental de la correcta gestión.

#### 4.4. Programa de vigilancia y seguimiento ambiental.

1. El promotor deberá disponer de un programa de vigilancia y seguimiento ambiental, que deberá contener, al menos, un informe anual sobre el seguimiento de las medidas incluidas en el informe de impacto ambiental y en el documento ambiental aportado.
2. En base al resultado de estos informes se podrán exigir medidas correctoras adicionales para corregir las posibles deficiencias detectadas, así como otros aspectos relacionados con el seguimiento ambiental no recogidos inicialmente.

Teniendo en cuenta todo ello, así como la no afección del proyecto a espacios de la Red Natura 2000, esta Dirección General de Sostenibilidad, a propuesta del Servicio de Prevención, Calidad Ambiental y Cambio Climático, resuelve, de acuerdo con la evaluación de impacto ambiental simplificada practicada conforme a lo previsto en la subsección 2.ª de la sección 2.ª del capítulo VII del título I, tras el análisis realizado con los criterios del anexo X de la Ley 16/2015, de 23 de abril, de protección ambiental de la Comunidad Autónoma de Extremadura, que no es previsible que el proyecto "Concesión de aguas subterráneas para puesta en riego de 19,76 hectáreas de viñedo", ubicado en el término municipal de Badajoz, vaya a producir impactos adversos significativos sobre el medio ambiente, por lo que no se considera necesario someter el proyecto al procedimiento de evaluación de impacto ambiental ordinaria.



El informe de impacto ambiental perderá su vigencia y cesará en la producción de los efectos que le son propios si, una vez publicado en el Diario Oficial de Extremadura, no se hubiera procedido a la autorización del proyecto en el plazo de cuatro años desde su publicación.

Su condicionado podrá ser objeto de revisión y actualización por parte del órgano ambiental cuando:

- Se produzca la entrada en vigor de nueva normativa que incida sustancialmente en el cumplimiento de las condiciones fijadas en el mismo.
- Cuando durante el seguimiento del cumplimiento del mismo se detecte que las medidas preventivas, correctoras o compensatorias son insuficientes, innecesarias o ineficaces.

De conformidad con lo dispuesto en el artículo 76.6 de la Ley 16/2015, de 23 de abril, de protección ambiental de la Comunidad Autónoma de Extremadura, el Informe de Impacto Ambiental no será objeto de recurso alguno, sin perjuicio de los que, en su caso, procedan en vía administrativa o judicial frente al acto, en su caso, de autorización del proyecto.

El Informe de Impacto Ambiental será objeto de publicación en el Diario Oficial de Extremadura y en la página web de la Consejería para la Transición Ecológica y Sostenibilidad (<http://extremambiente.gobex.es/>).

El presente Informe de Impacto Ambiental se emite a los solos efectos ambientales y en virtud de la legislación específica vigente, sin perjuicio de aquellas otras autorizaciones sectoriales o licencias que sean necesarias para la ejecución del proyecto.

Mérida, 4 de abril de 2023.

El Director General de Sostenibilidad,  
JESÚS MORENO PÉREZ

