



[S U M A R I O]

I DISPOSICIONES GENERALES

Consejería de Cultura, Turismo y Deportes

Desarrollo cultural. Ayudas. Decreto 149/2022, de 14 de diciembre, por el que se establecen las bases reguladoras para la concesión de ayudas públicas para ampliar y diversificar la oferta cultural en áreas no urbanas al amparo de los Fondos de NextGenerationEU y el Mecanismo de Recuperación y Resiliencia del Reglamento (UE) 2021/241, y se aprueba la única convocatoria. 3233

Desarrollo cultural. Ayudas. Extracto de la convocatoria de ayudas públicas para ampliar y diversificar la oferta cultural en áreas no urbanas al amparo de los fondos de NextGenerationEU y el Mecanismo de Recuperación y Resiliencia del Reglamento (UE) 2021/241, y se aprueba la única convocatoria. 3324

**II****AUTORIDADES Y PERSONAL****2. OPOSICIONES Y CONCURSOS****Consejería de Hacienda y Administración Pública**

Lista de espera. Listas provisionales. Resolución de 9 de enero de 2023, de la Dirección General de Función Pública, por la que se declara aprobada la lista provisional de admitidos/as y excluidos/as para participar en la prueba selectiva convocada por Orden de 29 de noviembre 2022 para la constitución de lista de espera en el Cuerpo de Titulados Superiores Especialidad Arqueología de personal funcionario de la Administración de la Comunidad Autónoma de Extremadura. **3327**

III**OTRAS RESOLUCIONES****Consejería de Hacienda y Administración Pública**

Convenios. Resolución de 15 de diciembre de 2022, de la Secretaría General, por la que se da publicidad al Convenio de Colaboración entre la Consejería de Sanidad y Servicios Sociales de la Junta de Extremadura y la Mancomunidad Vegas Bajas del Guadiana II en la prestación de información, valoración y orientación de los Servicios Sociales de Atención Social Básica.. **3331**

Convenios. Resolución de 15 de diciembre de 2022, de la Secretaría General, por la que se da publicidad a la Adenda de Modificación del Convenio entre la Consejería de Sanidad y Servicios Sociales, y la Fundación para la Formación e Investigación de los Profesionales de la Salud de Extremadura (FUNDESALUD), por el que se formaliza una transferencia específica para el Programa de Mejora de la Atención Integral de las Personas Afectadas por Enfermedades Raras en Extremadura. **3345**

Convenios. Resolución de 15 de diciembre de 2022, de la Secretaría General, por la que se da publicidad al Acuerdo de modificación del Convenio para el desarrollo de programas formativos de Formación Profesional Dual en el sistema educativo entre la Consejería de Educación y Empleo y Pablo Vara Candelo, para el ciclo formativo en Producción Agroecológica del IES Castillo de Luna de Alburquerque. **3356**

Convenios. Resolución de 15 de diciembre de 2022, de la Secretaría General, por la que se da publicidad al Convenio para el desarrollo de programas formativos de Formación Profesional Dual en el sistema educativo entre la Consejería de Educación y Empleo y Estirpe Negra, SA, para el ciclo formativo de Grado Superior en Mecatrónica Industrial del IES El Pomar de Jerez de los Caballeros. **3359**



Convenios. Resolución de 15 de diciembre de 2022, de la Secretaría General, por la que se da publicidad al Convenio para el desarrollo de programas formativos de Formación Profesional Dual en el sistema educativo entre la Consejería de Educación y Empleo y Dintesa, Desarrollos Integrales Extremeños, SL, para el ciclo formativo de Grado Medio en Atención a Personas en Situaciones de Dependencia del IES Quintana de la Serena..... **3367**

Convenios. Resolución de 15 de diciembre de 2022, de la Secretaría General, por la que se da publicidad al Convenio para el desarrollo de programas formativos de Formación Profesional Dual en el sistema educativo entre la Consejería de Educación y Empleo y Consultoría y Asistencia Técnica Extremeña, SLU, para el ciclo formativo de Grado Medio en Aprovechamiento y Conservación del Medio Natural del IES Benazaire de Herrera del Duque. **3375**

Convenios. Resolución de 15 de diciembre de 2022, de la Secretaría General, por la que se da publicidad al Convenio para el desarrollo de programas formativos de Formación Profesional Dual en el sistema educativo entre la Consejería de Educación y Empleo y Banca Pueyo, SA, para el ciclo formativo de Grado Superior en Gestión de Ventas y Espacios Comerciales del IES Pedro de Valdivia de Villanueva de la Serena. **3383**

Convenios. Resolución de 15 de diciembre de 2022, de la Secretaría General, por la que se da publicidad al Convenio para el desarrollo de programas formativos de Formación Profesional Dual en el sistema educativo entre la Consejería de Educación y Empleo y Asociación Cacereña de Padres, Tutores y Protectores de Personas con Parálisis Cerebral y Discapacidades Afines para el ciclo formativo de Grado Medio en Atención a Personas en Situaciones de Dependencia del IES Jalama de Moraleja. **3391**

Convenios. Resolución de 15 de diciembre de 2022, de la Secretaría General, por la que se da publicidad al Convenio de Colaboración entre la Consejería de Movilidad, Transporte y Vivienda y la Empresa "Auto Res, SL", para la gestión de las subvenciones destinadas al fomento de la movilidad previstas en el Decreto 83/2017, de 13 de junio, y otras prestaciones propias de la explotación de los Servicios de Transporte Público Regular y de Uso General de Viajeros por carretera JEV-024, durante los años 2022 a 2025. **3399**

Convenios. Resolución de 16 de diciembre de 2022, de la Secretaría General, por la que se da publicidad al Convenio para el desarrollo de programas formativos de Formación Profesional Dual en el sistema educativo entre la Consejería de Educación y Empleo y Yeguada Rosa, CB, para los ciclos formativos en Producción Agropecuaria y Ganadería y Asistencia en Sanidad Animal del Centro de Formación del Medio Rural de Don Benito..... **3422**

Convenios. Resolución de 16 de diciembre de 2022, de la Secretaría General, por la que se da publicidad al Convenio para el desarrollo de programas formativos de Formación Profesional Dual en el sistema educativo entre la Consejería de Educación y Empleo y Trevauto-Comercio de Automóviles, SL, para el ciclo formativo de Grado Medio en Electromecánica de Vehículos Automóviles del IES Emérita Augusta de Mérida. **3430**



Convenios. Resolución de 16 de diciembre de 2022, de la Secretaría General, por la que se da publicidad al Convenio para el desarrollo de programas formativos de Formación Profesional Dual en el sistema educativo entre la Consejería de Educación y Empleo y Talleres Guadiana, ESPJ, para los ciclos formativos de Formación Profesional Básica de Transporte y Mantenimiento de Vehículos y de Grado Superior de Automoción en el IES San José de Villanueva de la Serena..... **3438**

Consejería de Sanidad y Servicios Sociales

Vacunas. Corrección de errores de la Resolución de 19 de diciembre de 2022, del Vicepresidente Segundo y Consejero, por la que se actualiza el calendario común de vacunación a lo largo de toda la vida de la Comunidad Autónoma de Extremadura y se incluyen el calendario de vacunación específica en menores y adolescentes (<18 años) con condiciones de riesgo y el calendario de vacunación específica en personas adultas (=18 años) con condiciones de riesgo. **3446**

Consejería de Agricultura, Desarrollo Rural, Población y Territorio

Desarrollo rural. Ayudas. Extracto de la convocatoria de ayudas 13/2022 de la estrategia de desarrollo local participativo LEADER 2014-2020 de ADICOMT para proyectos no productivos (Ayuntamientos) para inversiones en 19.2.5. Renovación de poblaciones en las zonas rurales..... **3458**

Consejería de Educación y Empleo

Convenios Colectivos. Corrección de errores de la Resolución de 22 de septiembre de 2022, de la Dirección General de Trabajo, por la que se ordena la inscripción en el Registro de Convenios y Acuerdos Colectivos de Trabajo de la Comunidad Autónoma de Extremadura y se dispone la publicación del texto del Convenio Colectivo para el centro de trabajo Hospital Quirónsalud Cáceres de la empresa IDCQ Hospitales y Sanidad, SL, para los años 2022-2025. **3460**

Convenios Colectivos. Resolución de 23 de diciembre de 2022, de la Dirección General de Trabajo, por la que se ordena la inscripción en el Registro de Convenios y Acuerdos Colectivos de Trabajo de la Comunidad Autónoma de Extremadura y se dispone la publicación del Acta, de fecha 24 de noviembre de 2022, suscrita por la Comisión Negociadora del Convenio Colectivo de Trabajo del sector de la Construcción y Obras Públicas para Cáceres y su provincia, en la que se acordó el establecimiento de las tablas salariales correspondientes a la anualidad 2023 en el ámbito de aplicación del citado convenio. **3462**



Consejería de Cultura, Turismo y Deportes

Producción cinematográfica y audiovisual. Ayudas. Resolución de 17 de noviembre de 2022, de la Secretaría General, de convocatoria de las ayudas destinadas a la producción de cortometrajes de la Comunidad Autónoma de Extremadura para el año 2023. **3467**

Producción cinematográfica y audiovisual. Ayudas. Extracto de la Resolución de la Secretaría General por la que se aprueba la convocatoria de las ayudas destinadas a la producción de cortometrajes de la Comunidad Autónoma de Extremadura para el año 2023. **3517**

V**ANUNCIOS**

Consejería de Agricultura, Desarrollo Rural, Población y Territorio

Información pública. Anuncio de 3 de enero de 2023 por el que se someten a información pública las bases provisionales de la concentración parcelaria de "Los Matos", en el término municipal de Puebla de Alcocer. **3519**

Consejería de Movilidad, Transporte y Vivienda

Información pública. Acuerdo de 4 de enero de 2023, de la Secretaría General, por el que se procede a la apertura de los trámites de audiencia e información pública sobre el proyecto de Orden por la que se aprueban las bases reguladoras de la ayuda autonómica destinada a financiar los costes de gestión de las entidades del tercer sector derivados de su colaboración en el programa estatal de alquiler para personas especialmente vulnerables. **3521**

Diputación Provincial de Cáceres

Oferta de Empleo Público. Edicto de 29 de diciembre de 2022 sobre aprobación de la Oferta de Empleo Público para 2022. **3523**

Ayuntamiento de Alconchel

Procesos selectivos. Anuncio de 29 de diciembre de 2022 por el que se hace pública la convocatoria, por el sistema de concurso, de una plaza de Auxiliar de Gestión del servicio de aguas. **3524**



Procesos selectivos. Anuncio de 29 de diciembre de 2022 por el que se hace pública la convocatoria, por el sistema de concurso, de una plaza de Encargado Servicio suministro agua potable. **3525**

Procesos selectivos. Anuncio de 29 de diciembre de 2022 por el que se hace pública la convocatoria, por el sistema de concurso, de una plaza de Encargado de Mantenimiento.. **3526**

Procesos selectivos. Anuncio de 29 de diciembre de 2022 por el que se hace pública la convocatoria, por el sistema de concurso, de una plaza de Subalterno. **3527**

Procesos selectivos. Anuncio de 29 de diciembre de 2022 por el que se hace pública la convocatoria, por el sistema de concurso, de una plaza de Peón de Servicios Múltiples..... **3528**

Procesos selectivos. Anuncio de 29 de diciembre de 2022 por el que se hace pública la convocatoria, por el sistema de concurso, de dos plazas de Barrenderos. **3529**

Procesos selectivos. Anuncio de 29 de diciembre de 2022 por el que se hace pública la convocatoria, por el sistema de concurso, de tres plazas de Auxiliar Administrativo..... **3530**

Procesos selectivos. Anuncio de 29 de diciembre de 2022 por el que se hace pública la convocatoria, por el sistema de concurso, de una plaza de Limpiador/a..... **3531**

Ayuntamiento de Arroyomolinos

Procesos selectivos. Anuncio de 29 de diciembre de 2022 sobre las bases y la convocatoria excepcional en el marco del proceso de estabilización de empleo temporal, por concurso, para cubrir una plaza de Agente de Empleo y Desarrollo Local..... **3532**

Ayuntamiento de Badajoz

Planeamiento. Anuncio de 29 de diciembre de 2022 sobre aprobación definitiva del Estudio de Detalle de la submanzana V-7A de la UA-1 del SUB-CC-5.2.1..... **3533**

Planeamiento. Anuncio de 29 de diciembre de 2022 sobre aprobación definitiva del Estudio de Detalle de la submanzana V-6A de la UA-1 del SUB-CC-5.2.1..... **3534**

Ayuntamiento de Fuente del Arco

Procesos selectivos. Anuncio de 23 de diciembre de 2022 sobre convocatoria para cubrir una plaza de Auxiliar Administrativo, acogida al proceso de estabilización de empleo temporal por concurso. **3535**

I**DISPOSICIONES GENERALES****CONSEJERÍA DE CULTURA, TURISMO Y DEPORTES**

Financiado por
la Unión Europea
NextGenerationEU



Plan de Recuperación,
Transformación y Resiliencia



JUNTA DE
EXTREMADURA

DECRETO 149/2022, de 14 de diciembre, por el que se establecen las bases reguladoras para la concesión de ayudas públicas para ampliar y diversificar la oferta cultural en áreas no urbanas al amparo de los Fondos de NextGenerationEU y el Mecanismo de Recuperación y Resiliencia del Reglamento (UE) 2021/241, y se aprueba la única convocatoria. (2022040223)

El Estatuto de Autonomía de Extremadura, en redacción dada por Ley Orgánica 1/2011, de 28 de enero, en su artículo 9.1.49, establece que corresponde a la Comunidad Autónoma la competencia exclusiva en materia de fomento, protección de las producciones y creaciones artísticas y literarias, cualquiera que sea el medio en que se manifiesten y el soporte en que se comuniquen o contengan, especialmente de la edición de libros y publicaciones periódicas y de las producciones audiovisuales, cinematográficas, musicales y escénicas, así como la regulación e inspección de salas de exhibición.

La Consejería de Cultura, Turismo y Deportes es consciente de que la cultura es motor de cambio social y económico, centrándose especialmente en los sectores de las artes escénicas y la música.

El impacto económico y social derivado de la crisis sanitaria generada por el Covid-19 ha hecho necesario impulsar la recuperación y reactivación de todos los sectores económicos, así como proteger y crear empleos. En el Consejo Europeo de 21 de julio de 2020 se aprobó la puesta en marcha del Instrumento Europeo de Recuperación, en cuyo desarrollo el Parlamento y el Consejo dictaron el Reglamento (UE) 2021/241 del Parlamento Europeo y del Consejo, de 12 de febrero de 2021, por el que se establece el Mecanismo de Recuperación y Resiliencia que se financiará con el nuevo fondo Next Generation EU.

Dicho mecanismo, en su traslación al estado español, ha venido a recogerse en el denominado "Plan de Recuperación, transformación y resiliencia", de 27 de abril de 2021. En el mismo se recoge que "las medidas de apoyo a las empresas y las familias no son suficientes para recuperar a corto plazo el nivel de producción y volver a medio plazo a la senda de inversión y crecimiento potenciales previos a la pandemia. Este shock ha puesto de manifiesto las debilidades y fortalezas de la economía española y ha acelerado determinados procesos de



Financiado por
la Unión Europea
NextGenerationEU



Plan de Recuperación,
Transformación y Resiliencia



JUNTA DE
EXTREMADURA

transformación estructural y digitalización que exigen afrontar sin dilación las reformas tantas veces aplazadas. Además, su impacto negativo se suma al derivado de la intensa caída de la inversión pública registrada desde la crisis financiera. Todo ello hace imprescindible y urgente poner en marcha este plan de inversiones y reformas, con un triple objetivo: apoyar a corto plazo la recuperación tras la crisis sanitaria, impulsar a medio plazo un proceso de transformación estructural, y llevar a largo plazo a un desarrollo más sostenible y resiliente desde el punto de vista económico-financiero, social, territorial y medioambiental. En este contexto, los nuevos instrumentos comunitarios de financiación Next Generation EU proporcionan una ocasión extraordinaria para desplegar este Plan y contrarrestar así el impacto de la pandemia sobre la inversión y la actividad económica. También para impulsar la recuperación y abordar una modernización de la economía española, comparable a la que supuso la incorporación a la UE en 1986, que permita retomar la senda de progreso y prosperidad lograda durante las siguientes décadas.”

El Plan de Recuperación responde a un triple objetivo: (i) impulsar la actividad y la creación de empleo para contrarrestar a corto plazo el impacto de la pandemia, (ii) apoyar un proceso de transformación estructural que permita aumentar a medio plazo el crecimiento potencial y (iii) reforzar a largo plazo la resiliencia, avanzando hacia un desarrollo más sostenible e inclusivo.

Recogiendo lo ya expuesto en el Reglamento (UE) 2021/241 del Parlamento Europeo y del Consejo, de 12 de febrero de 2021, establece cuatro ejes y diez políticas palanca en su actuación:

- El primer eje refuerza la inversión pública y privada para reorientar el modelo productivo, impulsando la transición verde, la descarbonización, la eficiencia energética, el despliegue de las energías renovables, la electrificación de la economía, el desarrollo del almacenamiento de energía, la economía circular, las soluciones basadas en la naturaleza y la mejora de la resiliencia de todos los sectores económicos.
- El segundo eje, en línea con la estrategia digital europea y la Agenda España Digital 2025, fija la hoja de ruta para acelerar una transición digital humanista en España, a través de inversiones y reformas que potencien las infraestructuras, competencias y tecnologías necesarias para una economía y una sociedad digital. Dada su naturaleza transversal, la transformación digital se desplegará a través del conjunto del Plan: [...].
- El tercer eje promueve la cohesión social y territorial de España, mediante el refuerzo del Estado del bienestar, del sistema educativo, el impulso del empleo de calidad, un sistema fiscal justo, y con medidas específicamente orientadas a abordar el reto demográfico y a brindar oportunidades a las próximas generaciones.



**Financiado por
la Unión Europea**
NextGenerationEU



**Plan de Recuperación,
Transformación y Resiliencia**



**JUNTA DE
EXTREMADURA**

- El cuarto eje se centra en la igualdad de género, especialmente a través de medidas transversales orientadas a elevar la tasa de empleo femenino, a mejorar, fortalecer y reorganizar el sistema de cuidados de larga duración, a elevar el potencial educativo, la igualdad de oportunidades y a reducir la brecha digital.

Estos cuatro ejes orientan las diez políticas palanca que determinan la evolución futura del país: desde la agenda urbana, la lucha contra la despoblación y el desarrollo de la agricultura hasta la modernización y refuerzo del sistema fiscal y de pensiones, pasando por la resiliencia de infraestructuras y ecosistemas, la transición energética, la modernización de la Administración, del tejido industrial y de la pyme y la recuperación del turismo, la apuesta por la ciencia y el refuerzo del Sistema Nacional de Salud, el impulso de la educación y la formación profesional continua, el desarrollo de la nueva economía de los cuidados, las nuevas políticas públicas del mercado de trabajo o el impulso de la industria de la cultura y el deporte.

La movilización y absorción de los recursos incluidos en el fondo Next Generation EU se articula en España a través del Plan de Recuperación, Transformación y Resiliencia, aprobado por el Gobierno español el 27 de abril de 2021, que se sustenta en cuatro ejes de transformación: la transición ecológica, la transformación digital, la cohesión social y territorial y la igualdad de género. A su vez, el plan se divide en 10 políticas tractoras que recogen 30 componentes. Las políticas concernientes a la cultura se enmarcan en la palanca IX, Impulso a la industria de la cultura y el deporte; y en concreto en el componente 24, referido a la "revalorización de la industria cultural" y orientado a fortalecer la cadena de valor de las industrias culturales españolas promoviendo tres ejes estratégicos: competitividad, dinamización y digitalización y sostenibilidad de los grandes servicios culturales.

Dentro del componente 24 "revalorización de la industria cultural", y con el objetivo de dinamizar la cultura a lo largo del territorio entre los diversos proyectos de los que participarán las Comunidades Autónomas, se encuentra el proyecto "C.24.I2.P1. Ayudas para ampliar y diversificar la oferta cultural en áreas no urbanas".

El proyecto pretende dinamizar la actividad cultural de organizaciones con y sin ánimo de lucro en áreas no urbanas para extender la oferta cultural en el medio rural.

Mediante esta medida se dotará a los agentes culturales que desarrollan su actividad en el territorio de recursos económicos para consolidar su estructura y su tejido en el periodo 2022-2023, así como de instrumentos que faciliten la sostenibilidad de sus proyectos a largo plazo, mejoren la competitividad y empleabilidad en el sector y permitan el diseño y desarrollo de estrategias alineadas con los objetivos fijados por la UE para los años venideros, como



**Financiado por
la Unión Europea**
NextGenerationEU



**Plan de Recuperación,
Transformación y Resiliencia**



**JUNTA DE
EXTREMADURA**

digitalización, cohesión territorial, diversidad e inclusión, igualdad de género y “Pacto Verde” (Green Deal).

Uno de los retos a los que se enfrenta el sector cultural es que no se sustenta en sólidas estructuras industriales, profesionales y económicas, déficit especialmente acusado en el tipo de proyectos e iniciativas que se han fijado como objetivo, muy frágiles por su propia condición periférica. Las ayudas pretenden justamente reforzar y desarrollar esas capacidades para construir un sector cultural sólido más allá de los grandes núcleos urbanos y contribuir de ese modo a incrementar la actividad cultural en el territorio, entendida como motor de cambio, dinamización y transformación social.

El presente decreto aborda una de las múltiples temáticas de importancia a la hora de afrontar el reto demográfico. La cultura en el medio rural debe fomentarse por parte de las administraciones para dotar a nuestros pueblos de una oferta cultural que satisfaga a los ciudadanos y les permita cubrir sus inquietudes y necesidades de ocio sin verse obligados a desplazarse a entornos urbanos. Además, se fomenta la diversificación económica del medio rural al generar oportunidades de empleo en el mismo.

Así, la Ley 3/2022, de 17 de marzo, de medidas ante el reto demográfico y territorial de Extremadura, en su artículo 84, establece medidas de apoyo a la cultura en el ámbito rural. Así mismo, la Estrategia ante el reto demográfico y territorial cuenta con dos líneas estratégicas (3.2 Mejora en el acceso a la cultura; 3.3 Apoyo a políticas culturales en el medio rural y 3.4 Refuerzo de vínculos entre patrimonio y comunidades) que incluyen medidas que contribuyen a ampliar y diversificar la oferta cultural en áreas rurales. Por lo anteriormente expuesto, las presentes ayudas se consideran una medida adecuada de la política de la Junta de Extremadura ante el reto demográfico y territorial.

El objetivo de esta inversión es activar un mínimo de 36 proyectos o iniciativas culturales en zonas no urbanas que refuercen el vínculo individual y social con el territorio y ofrezcan nuevas oportunidades laborales. Se ha asignado a cada Comunidad Autónoma un objetivo proporcional al crédito que va a gestionar del proyecto.

El Mecanismo de Recuperación y Resiliencia está configurado como un instrumento de financiación orientado a resultados y en el que los hitos y objetivos fijados en la Decisión de Ejecución del Consejo (CID por sus siglas en inglés, Council Implementing Decision) a conseguir con la actuación de todas las Administraciones Públicas involucradas tienen carácter vinculante a nivel país. Por ello, el cumplimiento del objetivo e hitos definidos y acordados es un compromiso obligatorio para cada Comunidad Autónoma.



**Financiado por
la Unión Europea**
NextGenerationEU



**Plan de Recuperación,
Transformación y Resiliencia**



**JUNTA DE
EXTREMADURA**

También es el momento de que los sectores culturales incorporen la Agenda 2030 y sus 17 Objetivos de Desarrollo Sostenible (ODS) en sus ámbitos de actuación, pues ofrecen la oportunidad de establecer una nueva relación con las audiencias, de identificar nuevos públicos potenciales a través de iniciativas inclusivas y transformadoras, de generar nuevos servicios a través de la innovación y de encontrar nuevas vías de colaboración, cooperación y de financiación asociada a los proyectos que se alineen con la aplicación de los ODS.

El Plan de Recuperación, Transformación y Resiliencia detalla las reformas e inversiones que se desplegarán en el periodo 2021-2023. El objetivo es lograr que los recursos públicos lleguen cuanto antes a la economía real, priorizando para ello la inversión en proyectos maduros y con un fuerte potencial tractor. En paralelo, se empezará a desplegar los proyectos que requieren de un mayor plazo de maduración.

Las actuaciones relacionadas con cultura se enclavan dentro del ámbito de reformas, y en concreto lo relativo a la mejora de la vertebración territorial y refuerzo del capital social por el gran valor económico y fundamentales en la protección de los valores y en la construcción de una sociedad cohesionada.

Este mismo Plan, también recoge un modelo de gobernanza para articular las acciones con las Comunidades Autónomas y los gobiernos locales, en sus respectivas competencias, y contempla un proceso de consultas y participación de los agentes económicos y sociales, estableciendo medidas de control de las medidas que se desarrollen desde las Comunidades Autónomas o gobiernos locales.

Para ello, el 1 de enero de 2021 entró en vigor el Real Decreto-ley 36/2020 para la ejecución del Plan de Recuperación, una reforma estructural cuyo objetivo es reducir las principales barreras legales para una gestión ágil y eficaz, eficiente y rigurosa de los recursos públicos, con total respeto a las Directivas europeas y a los principios de transparencia y rendición de cuentas. La reforma se orienta también a facilitar la colaboración público-privada y la adecuada articulación de las competencias de los diferentes niveles de Administración, elementos claves para el cumplimiento del calendario previsto para la ejecución del Plan.

El Plan se completa con una descripción del sistema de gestión y seguimiento, de control global e integrado, y la metodología de estimación de costes. Sobre la base de las estructuras existentes para la gestión de los fondos europeos, se está desplegando un sistema de seguimiento adaptado a las especificidades del Mecanismo de Recuperación y Resiliencia y, en particular, de la ejecución basada en el cumplimiento de hitos y objetivos.



**Financiado por
la Unión Europea**
NextGenerationEU



**Plan de Recuperación,
Transformación y Resiliencia**



**JUNTA DE
EXTREMADURA**

Las subvenciones previstas en estas bases reguladoras son ayudas de Estado reguladas en el artículo 107.3 del Tratado de Funcionamiento de la Unión Europea, ayudas compatibles con el mercado interior. Sin embargo, no procede su notificación a la Comisión. Se considera que estas ayudas se conceden a fines y actividades culturales y por tanto se aplicaría el artículo 53 del reglamento general de exención de categorías (reglamento UE 651/2014 de la Comisión de 17 de junio de 2014 por el que se declaran determinadas categorías de ayudas compatibles con el mercado interior en aplicación de los artículos 107 y 108 del Tratado.

En definitiva, en el marco de lo dispuesto por el Decreto-ley 3/2021 de 3 de marzo, de medidas urgentes para la modernización de la Administración Pública y para la ejecución del Plan de Recuperación, Transformación y Resiliencia, se pretende contribuir a amortiguar el impacto de la crisis ocasionada en el sector por la pandemia COVID-19, impulsando así la pronta recuperación económica.

La convocatoria se ajustará a lo establecido en el título II de la Ley 6/2011, de 23 de marzo, de Subvenciones de la Comunidad Autónoma de Extremadura y deberá ser publicada en el Diario Oficial de Extremadura y en el Portal de Subvenciones de la Comunidad Autónoma de Extremadura.

No obstante, de conformidad con lo establecido en el artículo 24 del Decreto-ley 3/2021, de 3 de marzo, de medidas urgentes para la modernización de la Administración Pública y para la ejecución del Plan de Recuperación, Transformación y Resiliencia, las bases reguladoras de las subvenciones financiadas con fondos europeos podrán incorporar la primera o única convocatoria de las mismas. En estos casos, las bases reguladoras se aprobarán por decreto del Consejo de Gobierno y el procedimiento se tramitará por vía de urgencia.

El artículo 6 de la Orden HFP/1030/2021, de 29 de septiembre, por la que se configura el sistema de gestión del Plan de Recuperación, Transformación y Resiliencia, establece la necesidad de que cada entidad ejecutora que participe en la ejecución de las medidas del PRTR disponga de un "Plan de medidas antifraude", que le permita garantizar y declarar que, en su respectivo ámbito de actuación, los fondos correspondientes se han utilizado de conformidad con las normas aplicables, en particular, en lo que se refiere a la prevención, detección y corrección del fraude, la corrupción y los conflictos de intereses. Todo ello con la finalidad de cumplir las obligaciones derivadas del artículo 22 del Reglamento (UE) 2021/241 del Parlamento Europeo y del Consejo, de 12 de febrero de 2021, por el que se establece el Mecanismo de Recuperación y Resiliencia (RMRR). Con la finalidad de articular el sistema de control interno correspondiente al nivel 1 del Plan de Recuperación, Transformación y Resiliencia y, en especial, las medidas efectivas para la prevención y lucha contra el fraude, la corrupción



Financiado por
la Unión Europea
NextGenerationEU



Plan de Recuperación,
Transformación y Resiliencia



JUNTA DE
EXTREMADURA

y los conflictos de intereses se aprueba el Decreto 20/2022, de 9 de marzo (DOE número 58, de 24 de marzo) <http://doe.juntaex.es/pdfs/doe/2022/580o/22040043.pdf>

Este decreto responde a los principios de buena regulación de necesidad, eficacia, proporcionalidad, seguridad jurídica, transparencia, y eficiencia, de conformidad con el artículo 129 de la Ley 39/2015, de 1 de octubre, del Procedimiento Administrativo Común de las Administraciones Públicas.

A estos efectos, se pone de manifiesto el cumplimiento de los principios de necesidad y eficacia dado el interés general en el que se fundamenta el contenido de la disposición. La norma es acorde con el principio de proporcionalidad, al contener la regulación imprescindible para la consecución de los objetivos previamente mencionados. Igualmente, se ajusta al principio de seguridad jurídica, siendo coherente con el resto del ordenamiento jurídico. En cuanto al principio de transparencia, la norma será publicada en el Diario Oficial de Extremadura. Por último, en relación con el principio de eficiencia, se ha procurado que la norma genere las menores cargas administrativas para los ciudadanos.

En virtud de lo expuesto, y de conformidad con las atribuciones que me confiere el artículo 90.2 de la Ley 1/2002, de 28 de febrero, del Gobierno y de la Administración de la Comunidad Autónoma de Extremadura, así como el artículo 24 del Decreto-ley 3/2021, de 3 de marzo, de medidas urgentes para la modernización de la Administración Pública y para la ejecución del Plan de Recuperación, Transformación y Resiliencia, a propuesta de la Consejera de Cultura, Turismo y Deportes y previa deliberación del Consejo de Gobierno en su sesión de fecha 14 de diciembre de 2022,

DISPONGO

Artículo 1. Objeto y finalidades.

1. El presente decreto tiene como objeto la aprobación de las bases reguladoras para la concesión de ayudas para la financiación de proyectos o iniciativas destinadas a ampliar y diversificar la oferta cultural en áreas no urbanas, así como aprobar su única convocatoria.
2. Las ayudas tendrán las siguientes finalidades:
 - a) Impulsar la actividad, la creación, las prácticas y los procesos culturales contemporáneos en estrecha vinculación con las comunidades y sus contextos sociales, territoriales y culturales específicos, contribuyendo a la construcción de nuevos relatos, imaginarios, representaciones, estéticas, valores y actitudes para el medio rural en el contexto de los



**Financiado por
la Unión Europea**
NextGenerationEU



**Plan de Recuperación,
Transformación y Resiliencia**



**JUNTA DE
EXTREMADURA**

retos que plantea el mundo contemporáneo, así como poner en valor, en diálogo con el presente, el patrimonio, el conocimiento y los saberes tradicionales.

- b) Promover la dinamización, modernización e innovación de los sectores y agentes culturales y creativos que operan en el medio rural, favoreciendo la generación de empleo, la profesionalización y la creación de redes profesionales locales, regionales y nacionales, así como ayudar a la consecución de la igualdad de género en estos sectores.
- c) Promover la inclusión y estimular la participación ciudadana activa en la actividad cultural como instrumento de participación democrática, bienestar, salud y cohesión social y territorial, con especial atención a la incorporación de estrategias de igualdad de género y participación juvenil y a la colaboración con los centros educativos.
- d) Favorecer la diversidad cultural, así como el diálogo y el intercambio rural-urbano.
- e) Impulsar la contribución de la cultura a los Objetivos de Desarrollo Sostenible, en particular a aquellos vinculados con la sostenibilidad medioambiental.

Artículo 2. Régimen jurídico.

1. Las ayudas se regirán por lo previsto en este decreto, y en la Ley 6/2011, de 23 de marzo, de Subvenciones de la Comunidad Autónoma de Extremadura, siendo igualmente de aplicación las disposiciones de carácter básico contenidas en la Ley 38/2003, de 17 de noviembre, General de Subvenciones y demás normativa básica de desarrollo.
2. El presente régimen de ayudas se acoge a la exención de notificación del Reglamento UE 651/2014 de la Comisión, teniendo la consideración de ayudas de Estado.
3. Será de aplicación la siguiente normativa:
 - Reglamento (UE) 2020/2094 del Consejo, de 14 de diciembre de 2020, por el que se establece un Instrumento de Recuperación de la Unión Europea para apoyar la recuperación tras la crisis de la COVID-19 (en adelante Reglamento (UE) 2020/2094 del Consejo, de 14 de diciembre).
 - Reglamento (UE) 2021/241 del Parlamento Europeo y del Consejo, de 12 de febrero de 2021, por el que se establece el Mecanismo de Recuperación y Resiliencia [en adelante Reglamento (UE) 2021/241 del Parlamento Europeo y del Consejo, de 12 de febrero], así como el resto de normas de la Unión Europea sobre la materia y estatales de desarrollo o trasposición de aquellas



**Financiado por
la Unión Europea**
NextGenerationEU



**Plan de Recuperación,
Transformación y Resiliencia**



**JUNTA DE
EXTREMADURA**

— Ley 39/2015, de 1 de octubre, del Procedimiento Administrativo Común de las Administraciones Públicas.

Artículo 3. Beneficiarios.

1. Podrán ser beneficiarias:

- a) Las entidades públicas, incluyendo las agrupaciones de entidades locales y las entidades y organismos dependientes de entidades locales, autonómicas o estatales.
- b) Las Entidades privadas.
- c) Los profesionales inscritos en el Régimen Especial de Trabajadores Autónomos.

2. En ningún caso podrán obtener la condición de beneficiarios la propia entidad autonómica pero sí las fundaciones u organismos públicos dependientes de las mismas con personalidad jurídica propia

3. Los solicitantes de las ayudas deberán cumplir los siguientes requisitos a fecha de presentación de solicitudes:

- a. La persona beneficiaria de la subvención, deberá ser, el ejecutante en términos económicos, de la inversión presentada en el proyecto.
- b. Los beneficiarios deberán cumplir los requisitos establecidos en el artículo 12 de la Ley 6/2011, de 23 de marzo, de Subvenciones de la Comunidad Autónoma de Extremadura.
- c. En el caso de profesionales inscritos en el Régimen Especial de Trabajadores Autónomos, entidades privadas y entidades integrantes del sector público institucional autonómico y estatal, estar dado/a de alta, en el correspondiente epígrafe del Impuesto de Actividades Económicas y, tener un objeto o fin social acorde con el desarrollo de actividades subvencionadas.
- d. Para el caso de profesionales inscritos en el Régimen Especial de Trabajadores Autónomos estar de alta en el régimen especial de trabajadores autónomos en cualquiera de los epígrafes relacionados con el ámbito cultural.
- e. En el caso de Entidades Locales, incluyendo las agrupaciones de entidades locales y las entidades dependientes de entidades locales, tener un máximo de 30.000 habitantes y una densidad de población igual o menor a 100 habitantes/km², según los últimos datos oficiales (INE) correspondientes al año de la publicación de la convocatoria.



Financiado por
la Unión Europea
NextGenerationEU



Plan de Recuperación,
Transformación y Resiliencia



JUNTA DE
EXTREMADURA

Artículo 4. Requisitos de los proyectos.

1. Las ayudas se destinarán a financiar proyectos y actividades culturales que se celebren o se desarrollen en el medio rural, entendiéndose por tal, como lo define la Ley 45/2007, de 13 de diciembre, para el desarrollo sostenible del medio rural, el espacio geográfico formado por la agregación de municipios o entidades locales menores definido por las administraciones competentes que posean una población inferior a 30.000 habitantes y una densidad inferior a los 100 habitantes por km². En ausencia de definición, ese espacio quedará delimitado por el término municipal.
2. Se dará, en cualquier caso, un tratamiento prioritario a aquellos proyectos y actividades que se desarrollen en municipios o localidades de menos de 5.000 habitantes y estén integrados en el medio rural.
3. En cumplimiento con lo dispuesto en el Plan de Recuperación, Transformación y Resiliencia (PRTR), en el Reglamento (UE) 2021/241 del Parlamento Europeo y del Consejo, de 12 de febrero de 2021, por el que se establece el Mecanismo de Recuperación y Resiliencia, y su normativa de desarrollo, así como con lo requerido en la Propuesta de Decisión de Ejecución del Consejo relativa a la aprobación de la evaluación del plan de recuperación y resiliencia de España, todos los proyectos de inversión que deben llevarse a cabo en cumplimiento del citado Acuerdo deben respetar el llamado principio de no causar un perjuicio significativo al medioambiente (principio DNSH por sus siglas en inglés, "Do No Significant Harm") y las condiciones del etiquetado climático y digital. Ello incluye el cumplimiento de las condiciones específicas asignadas previstas en los Componentes 24 y 25, así como en las inversiones en las que se enmarcan los citados proyectos, tanto en lo referido al principio DNSH, como al etiquetado climático y digital, y especialmente las recogidas en los apartados 3,6 y 8 del documento de ambas Componentes del Plan.
4. Como mínimo, el 20% del proyecto debe financiarse con fondos propios o con otras aportaciones públicas o privadas, distintas de las propias de la UE.
5. Las actuaciones a realizar se ajustarán a las finalidades indicadas en el artículo 1 de este decreto.
6. La actividad para la que solicitan subvención debe desarrollarse en el ámbito territorial de la Comunidad Autónoma de Extremadura.
7. Los beneficiarios finales estarán obligados a crear en España todo el empleo necesario para la realización de la actividad, que se realizará con personal contratado y afiliado a la Seguridad Social en el territorio nacional. El cumplimiento de este requisito tendrá que



**Financiado por
la Unión Europea**
NextGenerationEU



**Plan de Recuperación,
Transformación y Resiliencia**



**JUNTA DE
EXTREMADURA**

justificarse documentalmente mediante la aportación de copia de los contratos del personal contratado para la ejecución del proyecto subvencionado.

8. Los solicitantes deberán tener un presupuesto total subvencionable igual o superior a 32.000,00 euros.
9. Se financiarán aquellos proyectos y actividades que supongan una contribución relevante y significativa al ecosistema cultural de sus respectivos territorios. Las acciones elegibles para la obtención de las ayudas se adecuarán a los apartados c), d) y e), del artículo 53. 2 del Reglamento UE n.º 651/2014 de la Comisión de 17 de junio de 2014 por el que se declaran determinadas categorías de ayudas compatibles con el mercado interior en aplicación de los artículos 107 y 108 del Tratado de la Unión. En particular se financiarán las siguientes actuaciones con las ayudas:
 - 9.1 Eventos o espectáculos artísticos o culturales, festivales, exposiciones y otras actividades culturales similares dentro de los siguientes ámbitos: artes visuales, cine y artes audiovisuales, teatro, danza, circo, música, literatura y palabra, arquitectura, diseño y artesanía, incluyendo las actividades artísticas multidisciplinares y aquellas que relacionan la cultura y las artes con la ciencia y/o los saberes tradicionales.
 - 9.2 Proyectos que, mediante la participación multiagente-laboratorios de ideas, prototipados de proyectos, iniciativas transdisciplinares o alianzas transectoriales-, favorezcan la experimentación, la investigación y la innovación cultural y tengan una concreción práctica en el territorio.
 - 9.3 Patrimonio inmaterial, en conexión con la cultura y las prácticas contemporáneas.
 - 9.4 Actividades de educación, transferencia y mediación artística y cultural, incluyendo el uso de las nuevas tecnologías.
10. Quedarán excluidas del ámbito de aplicación del presente decreto:
 - a) Viajes de estudios, excursiones, así como viajes y visitas que no se correspondan directamente con la promoción y difusión cultural.
 - b) Ferias agrícolas y de artesanía, concursos y actividades gastronómicas.
 - c) Actividades de ocio, esparcimiento y tiempo libre (entre ellas, y a modo de ejemplo, estancias en campamentos de verano, visitas a parques infantiles de navidad, ludotecas), deportivas, y de carácter social y sanitario.



Financiado por
la Unión Europea
NextGenerationEU



Plan de Recuperación,
Transformación y Resiliencia



JUNTA DE
EXTREMADURA

- d) Actividades destinadas específicamente a la infancia o a la tercera edad.
- e) Aquellos proyectos cuyo presupuesto depurado sea inferior a treinta y dos mil euros (32.000 euros) según lo establecido en el artículo 6 de las presentes Bases.
- f) Actividades o proyectos que discriminen por razón de sexo.
- g) Todas aquellas actividades que no se encuentren dentro de las áreas de intervención señaladas en el artículo 1 del presente decreto.

Artículo 5. Procedimiento de concesión.

1. El procedimiento de concesión de las subvenciones previstas en este decreto se tramitará en régimen de concurrencia competitiva y convocatoria periódica, dentro del límite de disponibilidad presupuestaria del ejercicio correspondiente, y de acuerdo con los criterios de publicidad, objetividad, transparencia, igualdad y no discriminación, tramitándose conforme a las especialidades establecidas en el artículo 24 del Decreto-Ley 3/2021, de 3 de marzo, de medidas urgentes para la modernización de la Administración Pública y para la ejecución del Plan de Recuperación, Transformación y Resiliencia.
2. La convocatoria se ajustará a las presentes bases reguladoras y se publicará en el Diario Oficial de Extremadura (<http://doe.juntaex.es>), junto al extracto previsto en el artículo 16.q) de la Ley 6/2011, de 23 de marzo.
3. La convocatoria de ayudas se contiene en la disposición adicional única de este mismo decreto.
4. Las solicitudes se valorarán y seleccionarán atendiendo a los criterios de evaluación previstos en el artículo 13 de este decreto.
5. La concesión de las subvenciones se realizará mediante la comparación de las solicitudes presentadas, a fin de establecer una prelación entre las mismas de acuerdo con los criterios de valoración y puntuaciones obtenidas por cada uno de los proyectos subvencionables y adjudicar la cuantía correspondiente con el límite de crédito fijado para cada una de las convocatorias a aquéllas que hayan obtenido mayor valoración en aplicación de los mismos.

Artículo 6. Financiación de las ayudas y proyecto de inversión.

1. Las ayudas reguladas en el presente decreto están financiadas por el Mecanismo de Recuperación y Resiliencia de la Unión Europea, establecido por el Reglamento (UE) 2020/2094 del Consejo, de 14 de diciembre de 2020, y regulado según Reglamento (UE) 2021/241



**Financiado por
la Unión Europea**
NextGenerationEU



**Plan de Recuperación,
Transformación y Resiliencia**



**JUNTA DE
EXTREMADURA**

del Parlamento Europeo y del Consejo de 12 de febrero de 2021. Dicha financiación queda legalmente vinculada a la realización de las actuaciones subvencionadas, medidas integradas en el Plan de Recuperación, Transformación y Resiliencia de España, y se imputarán con cargo a los créditos autorizados en los proyectos de gasto destinados a tal fin, previstos en las Leyes de Presupuestos Generales de la Comunidad Autónoma de Extremadura, Programa 273B "Teatro, Música y Cine", Código de proyecto de gasto 2022022 denominado "Ayudas Oferta Cultural Áreas No Urbanas".

2. El proyecto de inversión objeto de subvención deberá ajustarse a las siguientes indicaciones:
 - a. La emisión de los justificantes de gasto subvencionable deberá ajustarse al plazo establecido como Ejecución de la actividad subvencionable establecido en el artículo 8 de las presente Bases.
 - b. Los presupuestos se presentarán con un cuadro de ingresos y otro de gastos incluido en el anexo I. Ambas cantidades deben coincidir.
 - c. En el apartado de ingresos:
 - i. Se establecerá la ayuda que se solicita en esta convocatoria que, como máximo representará el 80% del coste total del proyecto sin que la cuantía máxima de la ayuda a percibir pueda ser superior a 45.000,00 € y una especificación de los otros ingresos disponibles para la realización del mismo. Asimismo, el importe de la subvención a conceder no podrá ser inferior a 25.000 euros.
 - ii. En el caso de que la parte de financiación ajena a esta ayuda se base en una estimación de la posibilidad de percibir otras ayudas o patrocinios su no obtención no eximirá de la obligación de disponer de un mínimo del 20% de ingresos distintos a esta ayuda.
 - d. En el apartado de gastos se incluirán el total de los gastos a realizar para el proyecto. En el artículo 7 del presente decreto se establecen los gastos subvencionables.
 - e. Los proyectos y actividades culturales que presenten las personas solicitantes deberán tener un presupuesto total subvencionable igual o superior a 32.000 euros con las siguientes especificaciones:
 - i. en el caso de que la entidad sí esté obligada a realizar declaración del Impuesto sobre el valor añadido, la cantidad que podrá imputarse como gastos es la correspondiente a la base imponible de los justificantes, por lo que el presupuesto subvencionable es con el IVA excluido.



Financiado por
la Unión Europea
NextGenerationEU



Plan de Recuperación,
Transformación y Resiliencia



JUNTA DE
EXTREMADURA

- ii. En el caso de que la entidad no esté obligada a realizar declaración del Impuesto sobre el valor añadido, la cantidad que podrá imputarse como gastos es la correspondiente a la base imponible más el IVA correspondiente de los justificantes, por lo que el presupuesto subvencionable es con el IVA incluido.

Artículo 7. Gastos subvencionables.

1. Se consideran gastos subvencionables aquellos que de manera indubitada respondan a la naturaleza de la actividad subvencionada y resulten estrictamente necesarios, siempre que se realicen en el plazo establecido en el artículo 8 del presente decreto, y hayan sido efectivamente pagados con anterioridad a la finalización del plazo de justificación;
2. Gastos subvencionables:
 - 2.1. Proyecto técnico. Se entiende por gastos de proyecto técnico los relativos a los honorarios de los profesionales encargados de la redacción del proyecto que se presenta a la subvención, como consultoría especializada en la gestión cultural.
 - 2.2. Gastos de remuneraciones de los espectáculos artísticos o culturales que formen parte del proyecto. Estos gastos se refieren a los cachés de los artistas, compañías, comisionarios o cualquier otro profesional del ámbito de los proyectos enmarcados en lo establecido en el apartado 1 del artículo 4.
 - 2.3. Los costes de diseño, creación, producción, montaje/desmontaje e instalación de las escenografías de los espectáculos que forman el proyecto. Se trata de gastos relacionados con la creación de las escenografías, desde su concepción hasta su exhibición.
 - 2.4. Los gastos por servicios asociados a la programación, tales como servicios técnicos y auxiliares y otros de carácter profesional necesarios para llevar a cabo el objeto de la subvención.
 - 2.5. Gastos en derechos de autor.
 - 2.6. Gastos en investigación e innovación, formación, mediación y consultoría
 - 2.7. Gastos de alquiler de espacios para la exhibición de los espectáculos y actividades que forman parte del proyecto.
 - 2.8. Gastos de difusión en plataformas en línea o streaming de las actividades que conforman el proyecto subvencionado.



**Financiado por
la Unión Europea**
NextGenerationEU



**Plan de Recuperación,
Transformación y Resiliencia**



**JUNTA DE
EXTREMADURA**

2.9. Gastos en comunicación y publicidad en línea u off line, entendiéndose por tales los gastos del diseño, materiales promocionales, inserciones publicitarias, entre otros.

2.10. Gastos en contratación de personal vinculados al proyecto.

2.11. Gastos generales. Se consideran subvencionables los gastos generales, entendiéndose por tales aquellos que no pueden vincularse directamente, pero son necesarios para la realización de la actividad subvencionada, sin que en ningún caso pueda superar el 7 % del importe general de los gastos subvencionables. Tendrán consideración de gastos generales, entre otros los costes de desplazamiento, gastos financieros directamente relacionados con la actividad subvencionada, suministros necesarios como teléfono, luz, agua, y aquellos otros vinculados indirectamente con el Proyecto.

3. No podrán ser subvencionables los gastos que se indican a continuación:

- Los gastos de gestión de la estructura de la solicitante (personal, mantenimiento de los locales, mantenimiento de su estructura funcional).
- Los premios, tanto en metálico como en especie.
- Los gastos de actos protocolarios tales como fiestas, cócteles, almuerzos, cenas y otros eventos de carácter privado.
- Los intereses deudores de las cuentas bancarias.
- Intereses, recargos y sanciones administrativas y penales.
- Gastos de procedimientos judiciales.
- El IVA cuando sea susceptible de recuperación o compensación. En este caso, tanto en el presupuesto que contiene la solicitud como en el presupuesto ejecutado que se aportará con la justificación de la subvención deberán figurar los importes de gasto sin IVA.
- Los impuestos personales sobre la renta cuando el beneficiario sea el sujeto pasivo del mismo.
- Las inversiones reales. Gastos destinados a la creación, adquisición o reposición de bienes o servicios de capital, así como los destinados a la creación, adquisición o reposición de bienes de naturaleza inventariable necesarios para el funcionamiento operativo de la entidad y aquellos otros gastos de naturaleza inmaterial que tengan carácter amortizable (considerándose amortizable cuando contribuya al mantenimiento de la actividad del sujeto que lo realiza en ejercicios futuros).



Financiado por
la Unión Europea
NextGenerationEU



Plan de Recuperación,
Transformación y Resiliencia



JUNTA DE
EXTREMADURA

4. En el caso de que el solicitante sea un empresario individual (autónomo), se considerará subvencionable el coste teórico de los trabajos realizados por el mismo con las siguientes limitaciones y requisitos:

- Máximo 15% del presupuesto total del proyecto (IVA excluido)
- Única y exclusivamente para la realización de trabajos encuadrados en los gastos subvencionables mencionados en los apartados anteriores e incluidos en el/los epígrafe/es de actividades económicas donde se encuentre de alta el empresario individual a fecha de presentación de la solicitud.
- Trabajos justificados inicialmente en el proyecto presentado, trabajos a realizar e importes de los mismos, de forma individualizada (especificando días y horas de trabajo, precios)
- Justificación de la concordancia de los importes presupuestados con los precios habituales de mercado, amparándose en convenios colectivos del sector u otros precios oficiales señalados por las administraciones públicas.
- El gasto propuesto tiene que ser aprobado expresamente por la comisión de valoración especificada en el artículo 12 de las presentes Bases Regulatoras.

La previsión de este gasto se realizará mediante presupuesto de costes teóricos incluido en el anexo I apartado (Presupuesto certificación de gastos, específico)

5. En su caso, cuando el importe del gasto subvencionable supere las cuantías establecidas para el contrato menor en la Ley 9/2017, de 8 de noviembre, de Contratos del Sector Público, por la que se transponen al ordenamiento jurídico español las Directivas del Parlamento Europeo y del Consejo 2014/23/UE y 2014/24/UE, de 26 de febrero de 2014, deberán solicitarse como mínimo tres ofertas de diferentes proveedores, con carácter previo a la contratación del compromiso para la ejecución de la obra, la prestación del servicio o la entrega del bien, salvo que por las especiales características de los gastos subvencionables no exista en el mercado suficiente número de entidades que lo suministren o presten, o salvo que el gasto se hubiera realizado con anterioridad a la solicitud de la subvención. La elección entre las ofertas presentadas, que deberán aportarse en la justificación o, en su caso, en la solicitud de la subvención, se realizará conforme a criterios de eficiencia y economía, debiendo justificarse expresamente en una memoria la elección cuando no recaiga en la propuesta económica más ventajosa.



**Financiado por
la Unión Europea**
NextGenerationEU



**Plan de Recuperación,
Transformación y Resiliencia**



**JUNTA DE
EXTREMADURA**

En todo caso, los beneficiarios deberán dar cumplimiento a lo previsto en el artículo 31 de la Ley 38/2003, de 17 de noviembre General de Subvenciones, a cuyo efecto deberán acreditar que los gastos subvencionables resultan estrictamente necesarios para la actividad subvencionada, que tales gastos se ajustan al valor de mercado y que, caso de hallarse en alguna de las situaciones previstas en el artículo 31.3 de dicha Ley General de Subvenciones, darán cumplimiento a tales previsiones.

6. Subcontratación; las entidades beneficiarias podrán concertar con terceros la ejecución de la actividad subvencionada hasta en un 100 % de su importe, sumando los precios de todos los subcontratos, de acuerdo con lo establecido en el artículo 33.2 de la Ley 6/2011, de 23 de marzo. Será necesaria la autorización previa y la celebración del contrato por escrito, cuando la subcontratación exceda del 20 % del importe de la subvención y dicho importe sea superior a 60.000 euros. No se entenderá subcontratación la contratación de aquellos gastos en que tenga que incurrir el beneficiario para la realización por sí mismo de la actividad subvencionada.

Para asegurar que los subcontratistas cumplan con el principio de “no causar un perjuicio significativo al medio ambiente”, así como con el resto de los principios de obligado cumplimiento vinculados a la ejecución de este plan, éstos deberán cumplimentar una declaración responsable que se formalizará mediante la cumplimentación del anexo IV.C.

Artículo 8. Ejecución de la actividad subvencionable.

Los proyectos que sean objeto de ayuda deberán desarrollarse entre el 1 de enero de 2022 y el 30 de noviembre de 2023, teniendo en cuenta que los gastos subvencionables serán exclusivamente los comprendidos entre estas fechas, considerándose gasto realizado el que ha sido efectivamente pagado con anterioridad a la finalización del periodo de justificación.

Artículo 9. Solicitudes y plazo de presentación.

1. Las subvenciones se concederán a solicitud de las personas o entidades interesadas, previa tramitación del oportuno expediente administrativo. Cada persona física o entidad interesada podrá presentar una sola solicitud referida a un único proyecto. En el supuesto de que el mismo titular realice más de una solicitud, se evaluará la presentada en último lugar, según fecha de registro, considerándose excluidas las restantes.
2. El plazo de presentación de solicitudes será de veinte días hábiles a contar desde el siguiente al de la publicación de la convocatoria y el extracto de la misma en el Diario Oficial de Extremadura (<http://doe.juntaex.es>), de conformidad con lo dispuesto en el artículo 20.8.a) de la Ley 38/2003, de 17 de noviembre, General de Subvenciones.



**Financiado por
la Unión Europea**
NextGenerationEU



**Plan de Recuperación,
Transformación y Resiliencia**



**JUNTA DE
EXTREMADURA**

No serán admitidas a trámite, sin posibilidad de subsanación y procediéndose a su archivo, las solicitudes presentadas fuera del plazo establecido en la convocatoria.

3. Las solicitudes podrán ser presentadas de la siguiente forma:

a) Las solicitudes debidamente cumplimentadas y firmadas por la persona física, o la persona que ostente la representación legal de la entidad en el caso de personas jurídicas, se dirigirán al titular del órgano competente en materia de promoción cultural de la Consejería de Cultura, Turismo y Deportes de la Junta de Extremadura, y se formalizarán en los impresos o modelos oficiales que figuran como Anexo I y Anexo II al presente decreto, que estarán a disposición de las personas o entidades interesadas en el portal web de información al ciudadano de la Junta de Extremadura, en el siguiente enlace <https://www.juntaex.es/>.

b) Las solicitudes, junto con el resto de documentación requerida, deberán ser presentadas de modo telemático a través del Registro Electrónico General de la Junta de Extremadura, ubicado en la siguiente dirección web:

<https://sede.gobex.es/SEDE/registroGeneral/registroGeneral.jsf>, o de los restantes registros electrónicos de cualquiera de los sujetos a los que se refiere el artículo 2.1 de la Ley 39/2015, de 1 de octubre, del Procedimiento Administrativo Común de las Administraciones Públicas.

Adicionalmente, si el solicitante es persona física, podrá efectuar la presentación de modo presencial en cualquiera de los registros y oficinas previstos en el artículo 7.1 del Decreto 257/2009, de 18 de diciembre, por el que se implanta un sistema de Registro Único y se regulan las funciones administrativas del mismo en el ámbito de la Administración de la Comunidad Autónoma de Extremadura, en concordancia con lo dispuesto en el artículo 16 de la Ley 39/2015, de 1 de octubre.

c) Las personas o entidades interesadas deberán disponer para la autenticación y para la firma electrónica, de DNI electrónico o de certificado electrónico en vigor y, si no dispone de ellos, podrán ser obtenidos en las direcciones electrónicas siguientes:

https://www.dnielectronico.es/PortalDNIe/PRFI_Cons02.action?pag=REF_009 y

<http://www.cert.fnmt.es/>, según lo establecido en el Decreto 255/2014 de 14 de octubre, de régimen jurídico de administración electrónica de la Junta de Extremadura que indica, en sus artículos 34 y 35, que las personas físicas, las personas jurídicas y entidades sin personalidad jurídica podrán identificarse y autenticarse electrónicamente en la sede electrónica corporativa mediante los sistemas de identificación y autenticación



Financiado por
la Unión Europea
NextGenerationEU



Plan de Recuperación,
Transformación y Resiliencia



JUNTA DE
EXTREMADURA

basados en certificado electrónico reconocido emitido por cualquier entidad emisora admitidos y podrán actuar electrónicamente mediante el uso del sistema de firma electrónica reconocida basados en certificado admitido. En caso de personas físicas también podrán identificarse y autenticarse electrónicamente en la sede electrónica corporativa mediante los sistemas de identificación y autenticación incorporados al Documento Nacional de Identidad, así como podrán actuar electrónicamente mediante el uso del sistema de firma electrónica incorporado al Documento Nacional de Identidad.

4. En el modelo de solicitud se incluye una declaración responsable del solicitante de no estar incurso en las prohibiciones para obtener la condición de beneficiario establecidas en el artículo 12.2 y 3 de Ley 6/2011, de 23 de marzo, así como de las ayudas solicitadas y/o concedidas para el mismo proyecto y cuantía que se solicita, o de no haberlas solicitado.
5. No será necesaria la presentación de la documentación que estuviere ya en poder de cualquier Administración pública actuante, si el solicitante se acoge a lo establecido en los artículos 28.3 y 53.1.d) de la Ley 39/2015 de 1 de octubre, del Procedimiento administrativo Común de las Administraciones Públicas, siempre que se haga constar la fecha y el órgano o dependencia en que fueron presentados o, en su caso, emitidos.
6. De acuerdo con lo dispuesto en el artículo 23.5 de la Ley 6/2011, de 23 de marzo, si la solicitud no reúne los requisitos exigidos, se requerirá a las personas o entidades interesadas para que, en un plazo de diez días, subsane la falta o acompañe los documentos preceptivos, con indicación de que, si así no lo hiciera, se le tendrá desistido de su petición, previa resolución que deberá ser dictada en los términos previstos en el artículo 21 de ley 39/2015 de 1 de octubre.
7. La presentación de solicitudes para optar a estas ayudas supone la aceptación expresa y formal de lo establecido en la convocatoria adjunta.

Artículo 10. Comunicaciones entre la Administración y los solicitantes.

1. Las comunicaciones en todas las actuaciones que se realicen en el procedimiento de concesión de estas ayudas, seguimiento y en los posibles procedimientos de reintegro que se puedan iniciar, así como en cualquier otro procedimiento a realizar para la gestión de las ayudas, se realizarán a través de los medios electrónicos habilitados a tal efecto. No obstante, en el caso de personas físicas, estas podrán además relacionarse por medios no electrónicos.
2. La notificación de los actos administrativos para la tramitación del procedimiento, de conformidad con lo establecido en el artículo 43 de la Ley 39/2015, de 1 de octubre, se realizará



**Financiado por
la Unión Europea**
NextGenerationEU



**Plan de Recuperación,
Transformación y Resiliencia**



**JUNTA DE
EXTREMADURA**

mediante publicación en la sede electrónica del órgano concedente, surtiendo ésta todos los efectos de notificación practicada. Complementariamente a la notificación practicada por el sistema establecido en el párrafo anterior y únicamente con efectos informativos, el solicitante recibirá un aviso en la dirección de correo electrónico que conste en la solicitud de la ayuda, mediante el cual se le indicará que se ha producido una notificación a cuyo contenido podrá acceder a través del apartado habilitado a tal efecto en la sede electrónica, <http://sede.gobex.es>, de la Junta de Extremadura.

3. Excepcionalmente, para asegurar la eficacia de las actuaciones administrativas podrá realizarse la notificación a través de medios no electrónicos.
4. Cuando la notificación se realice por distintos cauces, se tomará como fecha de notificación aquélla que se hubiera producido en primer lugar, según lo previsto en el artículo 41.7 de la Ley 39/2015, de 1 de octubre.
5. Con independencia del medio utilizado, las notificaciones serán válidas siempre que permitan tener constancia de su envío o puesta a disposición, de la recepción o acceso por la persona o entidad interesada o su representante, de sus fechas y horas, del contenido íntegro, y de la identidad fidedigna del remitente y destinatario de la misma. La acreditación de la notificación efectuada se incorporará al expediente.

Artículo 11. Documentación.

1. La solicitud deberá presentarse acompañada de la siguiente documentación sin perjuicio de lo que dispone el artículo nueve anterior:
 - 1.1 En caso de que el solicitante sea una persona jurídica:
 - a) Copia digitalizada de escritura de constitución inscrita en los correspondientes registros, así como acta fundacional y estatutos vigentes actualizados e inscritos.
 - b) La solicitud debe ser firmada con el certificado digital de representación de administrador, en caso de administrador único o solidario, o bien mediante certificado de representación de persona jurídica en cualquier otro caso.
 - c) Copia digitalizada de la tarjeta del Número de Identificación Fiscal de la entidad (NIF).
 - d) En el documento de solicitud, se incluye un apartado en el que, en su caso, las entidades podrán declarar haber aportado con anterioridad, tanto las escrituras de constitución y los estatutos de la entidad, como el documento acreditativo del poder del

**Financiado por
la Unión Europea**

NextGenerationEU

**Plan de Recuperación,
Transformación y Resiliencia****JUNTA DE
EXTREMADURA**

representante legal de la misma, debiendo a tal efecto la persona interesada indicar en qué momento y ante qué órgano administrativo presentó la citada documentación que, en este caso, se recabará de oficio por el órgano gestor. De la misma forma se incluye un apartado en el que se hará constar que estos extremos no han sufrido variación alguna.

e) Copia digitalizada de la escritura de apoderamiento inscrita en el correspondiente registro, en el supuesto de que el representante legal no figure en la escritura pública de constitución de la empresa. No será necesario aportar dicho documento, indicando en el anexo I el Código Seguro de Verificación (CSV) del poder notarial, para su comprobación de oficio por el órgano gestor a través del Servicio de Consulta de Poderes Notariales, si han sido otorgados con posterioridad al 05/06/2014 (5 de junio de 2014).

1.2 En el caso de Entidades Públicas, certificación emitida y firmada electrónicamente por la persona responsable de la Secretaría de la entidad, o cargo asimilable, en la que se haga constar el órgano competente para solicitar la subvención.

1.3 Certificado de vida laboral, que acredite la inclusión del solicitante en el Régimen Especial de Trabajadores Autónomos a la fecha de finalización del plazo de solicitud de esta convocatoria (en caso de que el solicitante sea persona física sujeta al Régimen Especial de Trabajadores Autónomos), documento que será recabado de la Tesorería General de la Seguridad Social de oficio por el órgano gestor, salvo que se oponga el solicitante a la citada consulta.

1.4 Copia del Documento Nacional de Identidad para el caso de las personas físicas. A tal efecto, en la solicitud se consigna un apartado con el objeto de que el solicitante, si así lo estima oportuno, se oponga a la realización de oficio de dicha consulta; en el caso de oponerse, deberá entonces aportar junto con la solicitud, la documentación acreditativa de la identidad personal.

1.5 Certificados de hallarse al corriente en las obligaciones tributarias, con la Seguridad Social y Hacienda estatal y autonómica. (serán consultados o recabados de oficio por la Administración, siempre que conste en el procedimiento el consentimiento expreso de la persona o entidad interesada. En otro caso, la persona o entidad interesada deberá presentar las certificaciones correspondientes, que tendrán validez durante el plazo de seis meses a contar desde la fecha de expedición, salvo que reglamentariamente se establezca otro plazo. Tales certificaciones, no obstante, podrán sustituirse por una declaración responsable de representante acreditado del solicitante).



Financiado por
la Unión Europea
NextGenerationEU



Plan de Recuperación,
Transformación y Resiliencia



JUNTA DE
EXTREMADURA

A tal efecto, en la solicitud se consignan apartados con el objeto que el solicitante, si así lo estima oportuno, exprese su consentimiento a la realización de oficio de alguna o de varias de dichas consultas; en caso de no hacerlo, deberá entonces aportar junto con la solicitud, según corresponda, los certificados acreditativos de estar al corriente en el cumplimiento de las obligaciones con las administraciones citadas, certificado de situación de actividad económica en la Agencia Tributaria y la documentación acreditativa de la identidad personal y/o fiscal oportuna.

1.6 Copia digitalizada del Proyecto detallando de forma clara y escueta cada una de las actividades que se presentan, que contenga al menos:

1.6.1 el espacio o espacios donde se realizará el proyecto,

1.6.2 una previsión de su desarrollo y fechas de realización;

1.6.3 la actividad o actividades que lo componen, con una descripción de las mismas, destacando su capacidad de innovación y transformación, así como el presupuesto detallado de cada una de las que lo integran.

1.6.4 Objetivos que se persiguen, de acuerdo con las finalidades de la convocatoria explicitadas en el artículo 1 de las presentes bases, destacando su capacidad de innovación y transformación, así como los indicadores que sirven para medir estos objetivos .

1.6.5 Memoria que explique de qué manera el proyecto presentado contribuirá al logro de las finalidades previstas, así como cualquier información que permita realizar la evaluación del proyecto conforme a los criterios establecidos en estas bases.

Esta memoria tendrá un máximo de 25 páginas.

1.7 Presupuesto pormenorizado de ingresos y gastos, según el modelo que figura en el anexo I.

1.8 Certificado de la Secretaría del ayuntamiento del municipio o municipios donde se va a realizar la actividad indicando el número de habitantes y la extensión del municipio en km² a la fecha de presentación de la solicitud.

1.9 A efectos de su valoración conforme al artículo 13 de las presentes bases, se deberán presentar los informes que se detallan a continuación (en caso de que no se presenten el proyecto se puntuará con cero puntos en el criterio correspondiente):



**Financiado por
la Unión Europea**
NextGenerationEU



**Plan de Recuperación,
Transformación y Resiliencia**



**JUNTA DE
EXTREMADURA**

- a) Adecuación de la actividad proyectada al logro de la finalidad prevista en el artículo 1.1 de las presentes Bases.
 - b) Calidad, interés, singularidad y carácter innovador del proyecto, para cada uno de los subapartados.
 - c) Adecuación presupuestaria, capacidad económica y organizativa de la entidad y viabilidad técnica y financiera, para cada uno de los subapartados.
 - d) Realización del proyecto o de una parte significativa de la actividad (mínimo 75 %) en municipios y localidades de menos de 5.000 habitantes integrados en el medio rural.
 - e) Incorporación de herramientas de medición y evaluación de los distintos impactos del proyecto: cultural, económico, social, demográfico, territorial, calidad de vida, sostenibilidad medio ambiental y otras.
- 1.10 Declaración responsable de compromiso con la ejecución de actuaciones del Plan de Recuperación, Transformación y Resiliencia (PRTR), entre las que se encuentra el principio de no causar un perjuicio significativo al medio ambiente (DNSH) en el sentido del Artículo 17 del Reglamento (UE) 2020/852 (Según modelo anexo II)
- 1.11 Declaración responsable de cesión y tratamiento de datos en relación con la ejecución de actuaciones del Plan de Recuperación, Transformación y Resiliencia (PRTR). Anexo IV.B
- 1.12 Declaración responsable relativa al compromiso de cumplimiento de los principios transversales establecidos en el PRTR y que pudieran afectar al ámbito objeto de gestión (Modelo anexo IV.C).
- 1.13 Declaración de ausencia de conflicto de intereses (DACI), (según modelo anexo VI).
2. La documentación técnica que acompaña a la solicitud será archivada en su expediente durante un período de cinco años.

Artículo 12. Órganos de ordenación, instrucción y valoración.

1. El órgano competente para la ordenación e instrucción de los expedientes será el órgano directivo con competencias en materia de promoción cultural.



**Financiado por
la Unión Europea**
NextGenerationEU



**Plan de Recuperación,
Transformación y Resiliencia**



**JUNTA DE
EXTREMADURA**

2. El órgano de instrucción realizará de oficio cuantas actuaciones estime necesarias para la determinación, conocimiento y comprobación de los datos en virtud de los cuales debe formalizarse la propuesta de resolución.
3. Las solicitudes y documentación presentadas serán valoradas por una Comisión de Valoración compuesta por:
 - a) Presidencia:
 - Titular: La persona titular del órgano directivo competente en materia de promoción cultural o persona en quien delegue.
 - b) Vocalías:
 - La persona titular de la Dirección del Centro de las Artes Escénicas y de la Música de Extremadura o persona en quien delegue.
 - La persona titular de la Dirección de Medios Audiovisuales y Filmoteca de Extremadura. o persona en quien delegue.
 - Titular del Servicio competente en materia de promoción cultural, o persona en quien delegue.
 - Titular del Servicio competente en materia de Museos y Artes Visuales, o persona en quien delegue.
 - Titular de la Coordinación del Plan Regional del Fomento de la Lectura de Extremadura o persona en quien delegue.
 - Dos profesionales externos vinculados al mundo cultural con conocimientos y cualificación profesional acorde con el objeto de las ayudas, designados por la persona titular del órgano Directivo competente en materia de promoción cultural.
 - c) Secretaría: Una persona empleada pública que designe la persona titular del órgano directivo competente en materia de promoción cultural entre el personal que preste servicios en la Consejería competente en materia de cultura de la Junta de Extremadura, o persona en quien delegue, con voz y sin voto.

Además de la Comisión de Valoración, se podrá contar con la colaboración e informes técnicos de un máximo de dos asesores externos de reconocido prestigio en la materia.



**Financiado por
la Unión Europea**
NextGenerationEU



**Plan de Recuperación,
Transformación y Resiliencia**



**JUNTA DE
EXTREMADURA**

La designación de los miembros de la Comisión de valoración deberá publicarse en el Diario Oficial de Extremadura por Resolución de la Secretaría General de la Consejería competente en materia de cultura de la Junta de Extremadura con anterioridad al inicio de las actuaciones.

4. Serán funciones de la Comisión de Valoración:

- a) Analizar las solicitudes presentadas. A estos efectos, la Comisión de Valoración comprobará si los solicitantes cumplen los requisitos para ser beneficiarios de las ayudas y las condiciones establecidas respecto de los proyectos, programas y actividades presentadas para ser subvencionadas.
- b) Comunicar al órgano instructor las deficiencias observadas en las solicitudes y documentación presentadas que hayan de ser objeto de subsanación.
- c) Informar y valorar las solicitudes de acuerdo con los criterios de valoración establecidos en el artículo 13 del presente decreto.
- d) Elevar informe a la persona titular del órgano directivo competente en materia de promoción cultural sobre la concesión y/o denegación de ayudas y determinar la cuantía de las mismas.
- e) Solicitar los informes que se estimen necesarios para una mejor resolución.
- f) Evaluar la documentación definitiva presentada de los proyectos, emitiendo el informe correspondiente.
- g) Evaluar la documentación final justificativa presentada de los proyectos subvencionados observando el grado de cumplimiento del proyecto realizado, emitiendo el informe correspondiente.

5. La Comisión de Valoración se regirá en cuanto a su constitución y funcionamiento, por lo dispuesto para los órganos colegiados en la Sección Tercera, Órganos Colegiados, del Capítulo II, del Título Preliminar de la Ley 40/2015, de 1 de octubre, de Régimen Jurídico del Sector Público.

Los miembros de la Comisión estarán sujetos a las causas de abstención y recusación previstas en los artículos 23 y 24 de la Ley 40/2015, de 1 de octubre.

6. Los miembros de la Comisión de valoración profesionales externos que actúen en estos procedimientos tendrán derecho a percibir las dietas e indemnizaciones que les correspondan



Financiado por
la Unión Europea
NextGenerationEU



Plan de Recuperación,
Transformación y Resiliencia



JUNTA DE
EXTREMADURA

por razón del servicio, de acuerdo con lo previsto en el artículo 23 del Decreto 287/2007, de 3 agosto, sobre indemnizaciones por razón del servicio.

7. Tras la valoración de las solicitudes presentadas, la Comisión de Valoración elaborará un informe motivado al que se adjuntará tanto la relación por orden de puntuación de las solicitantes que cumplan los requisitos para la concesión de la ayuda con indicación del importe a conceder, aquéllas que los cumplen pero no alcanzan la puntuación necesaria para ser beneficiarias, así como de aquéllas que no los cumplen con indicación de los motivos de denegación.

Si dos o más proyectos obtuvieran la misma puntuación en una modalidad, el empate se resolverá a favor de aquel que haya obtenido la puntuación más alta en el criterio de valoración número 4 previsto en el artículo trece siguiente. Si el empate se mantiene, se atenderá sucesivamente a la puntuación obtenida en los criterios 2.c) y 1.; Y, de persistir el empate, se resolverá por riguroso orden de presentación de las solicitudes.

Artículo 13. Criterios de valoración.

Los proyectos presentados se valorarán en función de los siguientes criterios:

1. Adecuación de la actividad proyectada al logro de las finalidades previstas. Hasta 20 puntos:

- Muy alta: 20 puntos.
- Alta: 15 puntos.
- Regular: 10 puntos.
- Baja: 5 puntos.
- Muy baja: 2 puntos.
- Nula: 0 puntos.

2. Calidad, interés, singularidad y carácter innovador del proyecto. Hasta 20 puntos.

- a. Calidad: Máximo 5 puntos.

- El proyecto expone de manera rigurosa sus objetivos, acciones y medios materiales y digitales de ejecución y presenta con claridad y rigor el conjunto de actividades, todo el proceso de producción y define el interés cultural con precisión: 1 punto.



Financiado por
la Unión Europea
NextGenerationEU



Plan de Recuperación,
Transformación y Resiliencia



JUNTA DE
EXTREMADURA

- El proyecto detalla la metodología propuesta para cada una de las actividades, así como para el desarrollo posterior de evaluación y mejora, e incorpora la implementación de buenas prácticas explícitas y referenciadas en cursos, encuentros o publicaciones: 1 punto.
 - El proyecto contempla la incorporación a redes autonómicas o nacionales relacionadas con la gestión cultural o con las disciplinas artísticas que se quieren desarrollar, y detalla qué valor añadido aportan al proyecto: 1 punto.
 - El proyecto especifica los recursos humanos con los que cuenta (tanto propios como ajenos a la entidad solicitante): 1 punto.
 - El proyecto cuenta con recursos humanos ajenos a la entidad solicitante que participen activamente en el desarrollo y ejecución del proyecto: 1 punto.
- b. Interés. Máximo 5 puntos.
- Si el proyecto incluye la modernización de industrias culturales ya existentes en el territorio donde se desarrolla el proyecto: 2,5 puntos.
 - Si el proyecto incluye la incorporación de iniciativa público/privada adicional: 2,5 puntos.
- c. Singularidad y carácter innovador. Máximo 10 puntos.
- Si se trata de una primera edición del proyecto presentado en el territorio donde está prevista la implantación del proyecto: 2,5 puntos
 - Si además se trata de una primera edición del proyecto presentado en el ámbito de la comunidad autónoma de Extremadura: 2,5 puntos
 - Creación de industrias culturales inexistentes en el territorio; si el proyecto contempla acuerdos con iniciativas formativas como FP Dual, talleres de empleo, escuelas profesionales o universidades con implantación en el territorio: 2,5 puntos
 - Si el proyecto tiene previstas estrategias para compartir la experiencia y el know-how a través de cursos, ponencias, o muestras, presenciales o en streaming: 2,5 puntos
3. Adecuación presupuestaria, capacidad económica y organizativa de la entidad y viabilidad técnica y financiera. Hasta 25 puntos.



**Financiado por
la Unión Europea**
NextGenerationEU



**Plan de Recuperación,
Transformación y Resiliencia**



**JUNTA DE
EXTREMADURA**

- a. Adecuación presupuestaria. Si los importes correspondientes a los gastos previstos están de acuerdo con los precios actuales del mercado, según justificaciones de precios o comparativas con otros gastos similares presentadas por el solicitante: 5 puntos.
- b. Capacidad económica y organizativa de la entidad. Máximo de 5 puntos.
- Si la aportación económica al proyecto por parte de solicitante es cubierta exclusivamente con fondos propios: 2,5 puntos.
 - Si la dirección del proyecto es desarrollada exclusivamente por miembros de la entidad solicitante: 2,5 puntos.
- c. Viabilidad técnica: si los medios técnicos necesarios o utilizados para la ejecución de la actividad se corresponden con los habituales presentes actualmente en los mercados del sector correspondiente con arreglo a criterios profesionales acreditados y buenas prácticas en la gestión cultural: 5 puntos.
- d. Viabilidad financiera. Máximo de 10 puntos. Se puntuará en función del porcentaje de subvención solicitada respecto al coste total del proyecto.

Porcentaje de subvención solicitada respecto al coste total del proyecto	Puntos
Hasta un 50%	10
Más de un 50% y hasta un 60%	8
Más de un 60% y hasta un 70%	6
Más de un 70% y hasta menos del 80%	4

4. Realización del proyecto o de una parte significativa de la actividad (mínimo 75 %) en municipios y localidades de menos de 5.000 habitantes integrados en el medio rural. Hasta 15 puntos, de la siguiente manera:
- Sí mínimo el 75% de las localidades donde se desarrolle el proyecto tiene entre 5.000 y 3.001 habitantes: 5 puntos.
 - Sí mínimo el 75% de las localidades donde se desarrolle el proyecto tiene entre 3.000 y 1.501 habitantes: 10 puntos.
 - Sí mínimo el 75% de las localidades donde se desarrolle el proyecto tiene igual o menos de 1.500 habitantes: 15 puntos.



Financiado por
la Unión Europea
NextGenerationEU



Plan de Recuperación,
Transformación y Resiliencia



JUNTA DE
EXTREMADURA

5. Incorporación de herramientas de medición y evaluación de los distintos impactos del proyecto. Hasta 20 puntos.

Posibilidad de comparación y cuantificación entre previsiones iniciales que justifican el proyecto, con el desarrollo y la situación final una vez ejecutado.

Se valorarán con 2,5 puntos la incorporación de herramientas de medición y evaluación en cada uno de los impactos siguientes:

- Cultural: medición de intervenciones culturales que no estaban presentes en el territorio donde se desarrolla el proyecto.
- Económico: medición de herramientas de digitalización aplicadas.
- Social: medición de resultados de igualdad de género e inclusión social.
- Demográfico: medición de la implicación ciudadana durante el desarrollo del proyecto.
- Territorial: métricas del tejido económico y laboral del territorio antes, durante y después del proyecto
- Calidad de vida: medición de actividades de carácter intergeneracional.
- sostenibilidad medioambiental: medición de la gestión de residuos; medición de prácticas de economía circular.
- Otros: medición de impacto del proyecto en medios de comunicación y redes sociales

6. En función a estos criterios, la valoración total máxima que se podrá alcanzar es de 100 puntos.

Artículo 14. Propuesta, Resolución y Notificación.

1. A la vista del informe de la Comisión de Valoración, el órgano directivo con competencias en materia de promoción cultural formulará la correspondiente propuesta de resolución al titular de la Secretaría General de la Consejería competente en materia de cultura que dictará la resolución expresa y motivada desde la elevación de aquélla. La propuesta del órgano instructor no podrá separarse del informe de la Comisión de Valoración.

La resolución será notificada individualmente a los beneficiarios y publicada en el Diario Oficial de Extremadura (<http://doe.juntaex.es>), y en ella se hará constar los beneficiarios y la cuantía concedida, así como los proyectos desestimados y los motivos de desestimación.



Financiado por
la Unión Europea
NextGenerationEU



Plan de Recuperación,
Transformación y Resiliencia



JUNTA DE
EXTREMADURA

Conforme al artículo 41.1 de la Ley 39/2015 de 1 de octubre, las notificaciones se practicarán preferentemente por medios electrónicos y, en todo caso, cuando la persona o entidad interesada resulte obligado a recibirlas por esta vía. Como requisito de validez para la práctica de las notificaciones y que exista constancia de su envío o puesta a disposición de la recepción o acceso por la persona o entidad interesada o su representante, de sus fechas y horas, del contenido íntegro, y de la identidad fidedigna del remitente y destinatario de la misma, la práctica de dichas notificaciones electrónicas a las personas o entidades interesadas en este procedimiento debería realizarse mediante la comparecencia electrónica en Sede electrónica de la Junta de Extremadura <https://sede.gobex.es>.

2. Contra dicha resolución, que no pondrá fin a la vía administrativa, las personas o entidades interesadas podrán interponer recurso de alzada en el plazo de un mes contado a partir del día siguiente a aquel en que tenga lugar su publicación, sin perjuicio que la entidad interesada pueda ejercitar cualquier otro que estime conveniente.
3. Las subvenciones concedidas serán publicadas en el Portal de Subvenciones de la Comunidad Autónoma

(<http://www.juntaex.es/ig/portal-de-subvenciones-de-la-comunidad-autonoma-de-extremadura>) , de acuerdo con lo establecido en el artículo 17 de la Ley 6/2011, de 23 de marzo.

Igualmente, dentro de los quince días hábiles siguientes al de notificación o publicación de dicha concesión, deberá publicarse la misma en el Portal de la Transparencia (<http://gobiernoabierto.juntaex.es>), indicando la relación de beneficiarios, el importe de las ayudas, y la identificación de la normativa reguladora. Asimismo, y en cumplimiento de lo dispuesto en el artículo 20.8.b) de la Ley 38/2003, de 17 de noviembre, General de Subvenciones se dará publicidad de la concesión en la Base de Datos Nacional de Subvenciones.

La Resolución mencionada podrá incluir una relación ordenada de todas las solicitudes que, cumpliendo con las condiciones administrativas y técnicas establecidas en las bases reguladoras para adquirir la condición de beneficiarios, no hayan sido estimadas por no alcanzar la puntuación necesaria, con indicación de la puntuación otorgada a cada una de ellas en función de los criterios de valoración previstos en la misma.

En este supuesto, y en el plazo máximo de 20 días hábiles a partir del siguiente a la publicación de la resolución en el Diario Oficial de Extremadura (<http://doe.juntaex.es>), si se renunciase a la subvención por alguna de las entidades beneficiarias especificadas en la Resolución de concesión inicial, el órgano concedente acordará, sin necesidad de una



**Financiado por
la Unión Europea**
NextGenerationEU



**Plan de Recuperación,
Transformación y Resiliencia**



**JUNTA DE
EXTREMADURA**

nueva convocatoria, la concesión de la subvención al solicitante o solicitantes siguientes a aquéllas según el orden de puntuación, siempre y cuando con la renuncia por parte de alguno de los beneficiarios existiera crédito adecuado y suficiente para atender al menos una de las solicitudes denegadas. Transcurrido este plazo no habrá opción a nuevas concesiones de subvenciones.

El órgano concedente de la subvención comunicará esta opción a las personas o entidades interesadas, a fin de que accedan a la propuesta de subvención en el plazo improrrogable de diez días hábiles. Una vez aceptada la propuesta por parte de los solicitantes, el órgano correspondiente dictará el acto de concesión y procederá a su notificación.

4. El plazo máximo para resolver y notificar el procedimiento será de tres meses desde la publicación de la convocatoria y del extracto a que se refiere el artículo 20.8 b) de la Ley 38/2003, de 17 de noviembre. La falta de resolución expresa dentro del plazo máximo para resolver, legitima a las personas o entidades interesadas para entender desestimada su solicitud por silencio administrativo, conforme a lo dispuesto en el apartado 5 del artículo 22 de la Ley 6/2011, de 23 de marzo.
5. Si en el plazo de los diez días hábiles siguientes a la publicación de la resolución de la subvención en el Diario Oficial de Extremadura (<http://doe.juntaex.es>), los beneficiarios no manifiestan expresamente su renuncia, se entenderá que aceptan la misma, comprometiéndose a ejecutar el proyecto subvencionado en el plazo y condiciones establecidas.
6. El plazo mencionado en el punto anterior será también para formular la/s posible/s renuncia/s expresas, ya que, si éstas se produjeran con posterioridad, no habría lugar a la concesión de la subvención a los siguientes beneficiarios en orden de puntuación, según lo establecido en el punto 3 del presente artículo.

Artículo 15. Cuantía.

1. La cantidad total destinada a esta ayuda se determina en la convocatoria que se incorpora al presente decreto disposición adicional única.
2. La cantidad máxima de la ayuda no superará los 45.000 euros por proyecto y beneficiario.
3. En este sentido, serán subvencionables aquellos proyectos que hayan obtenido mayor valoración con arreglo a los criterios establecidos en el artículo 13 del presente decreto, por la totalidad del importe solicitado, hasta agotar el crédito presupuestario previsto para la convocatoria correspondiente.



**Financiado por
la Unión Europea**
NextGenerationEU



**Plan de Recuperación,
Transformación y Resiliencia**



**JUNTA DE
EXTREMADURA**

Adjudicadas las ayudas, el saldo que reste, se entregará al siguiente por orden de puntuación, siempre que sea suficiente para atender el importe solicitado.

4. Los solicitantes tendrán en cuenta la cuantía máxima para elaborar sus presupuestos, con el fin de garantizar la coherencia entre las actuaciones a desarrollar y la cuantía de la ayuda solicitada, debiendo entenderse que la cuantía subvencionable será la solicitada y que dicho presupuesto será vinculante a efectos de presentación de la cuenta justificativa, en los términos establecidos en el artículo 19 del presente decreto.
5. El importe de estas ayudas no podrá, en ningún caso, ser de tal cuantía que supere el 80% del coste subvencionable del total del proyecto. Así mismo, el importe de la subvención a conceder no podrá ser inferior a 25.000 euros.

Artículo 16. Modificación.

1. La entidad beneficiaria, una vez recaída resolución de concesión, podrá solicitar la modificación de su contenido cuando durante la ejecución de la intervención subvencionada se manifiesten circunstancias objetivas que alteren o dificulten gravemente el desarrollo de la actuación, siempre que no se modifique la finalidad perseguida en la concesión ni se dañen derechos de terceros y no se altere el régimen de concurrencia competitiva. Se considerarán modificaciones sustanciales aquellas que afecten a objetivos, resultados de las actuaciones, el cambio de la localización del proyecto, la modificación del cronograma de actividades, así como la creación de partidas presupuestarias no previstas inicialmente, y/o las variaciones en las partidas que, sin alterar la cuantía total de la subvención y del coste total del proyecto, superen un porcentaje máximo de desviación presupuestaria superior al 20 % entre las partidas presupuestarias subvencionadas.
2. Estas modificaciones sustanciales deberán ser inmediatamente comunicadas a la Secretaría General de la Consejería con competencias en materia de cultura de la Junta de Extremadura, quien, autorizará aquellas que no desvirtúen la finalidad perseguida con el otorgamiento de la subvención, en atención al proyecto presentado.
3. No obstante, se podrán llevar a cabo modificaciones no sustanciales en el proyecto aprobado sin que sea necesaria solicitar la citada autorización, cuando deban efectuarse reajustes presupuestarios entre alguna de las partidas de gastos del citado proyecto, siempre que dichos ajustes no afecten, aislada o conjuntamente, a más de un 20% del total de la subvención.



**Financiado por
la Unión Europea**
NextGenerationEU



**Plan de Recuperación,
Transformación y Resiliencia**



**JUNTA DE
EXTREMADURA**

4. Se solicitará de forma motivada, exponiendo las razones que justifican dichos cambios, autorización previa para llevar a cabo dichas modificaciones sustanciales a la Secretaría General de la Consejería con competencias en materia de cultura de la Junta de Extremadura. Esta solicitud deberá ser solicitada por escrito al menos un mes antes de la finalización del periodo de ejecución del proyecto y autorizada por el órgano concedente. La Secretaría General deberá resolver en el plazo máximo de 15 días hábiles. En el caso de que transcurra dicho plazo sin que recaiga autorización o denegación expresa podrá entenderse estimada la solicitud.

Artículo 17. Régimen de compatibilidad.

1. Las ayudas reguladas en el presente decreto son compatibles con cualquier otra ayuda o subvención de las Administraciones Públicas o entidades públicas o privadas para la misma finalidad, salvo aquellas cofinanciadas por otros fondos estructurales de la Unión Europea, siempre que la cuantía de ayudas públicas no supere aisladamente o en concurrencia con otras ayudas el coste del proyecto para el que se solicita la subvención.
2. La obtención concurrente de ayudas otorgadas por otras Administraciones o entes públicos o privados, cuando se supere el importe máximo indicado en el apartado anterior supondrá la modificación de la resolución de concesión, procediéndose al dictado de una nueva resolución.

En caso de producirse sobrefinanciación por las ayudas o financiación otorgada por otras entidades se reducirá el importe de la subvención concedida hasta el límite máximo que corresponda.

Artículo 18. Pago de las ayudas.

1. El pago de estas ayudas se realizará a partir de la fecha de la resolución de concesión, una vez presentada la aceptación de la misma (Anexo V) por parte del beneficiario, sin que sea necesario la constitución de garantías, por el 100% de la misma.
2. En todo caso, para proceder a la tramitación del pago mencionado, la empresa deberá presentar con anterioridad al abono del mismo, los certificados de hallarse al corriente en las obligaciones con respecto a la Seguridad Social y Haciendas Estatal y Autonómica. Esta obligación de presentar los certificados señalados solo procederá si la Administración no tiene el consentimiento expreso al que se refiere el artículo 11 de las presentes bases.
3. En atención a lo dispuesto en el artículo 21 de la Ley 6/2011, de 23 de marzo, se establece la exención de prestar garantías por los pagos anticipados que se reciban en el marco de estas bases reguladoras.



**Financiado por
la Unión Europea**
NextGenerationEU



**Plan de Recuperación,
Transformación y Resiliencia**



**JUNTA DE
EXTREMADURA**

4. El abono de las ayudas se realizará en la cuenta bancaria que se indique en el modelo normalizado de solicitud que se establece en el Anexo I. Dicha cuenta bancaria deberá estar activa en el Sistema de Terceros de la Junta de Extremadura. En el caso de no estar activa o se quiera proceder a una nueva alta, deberá procederse a través del trámite "Alta de Terceros" en la Sede Electrónica de la Junta de Extremadura
<https://sede.gobex.es/SEDE/estructura/accesoClave.jsf>

Artículo 19. Justificación de los pagos y cuenta justificativa.

1. Los beneficiarios de las ayudas estarán obligados a justificar la totalidad de los gastos del proyecto, no sólo la parte correspondiente a la ayuda recibida.
2. La justificación final de las ayudas que se concedan se realizará ante el órgano directivo con competencias en materia de promoción cultural dentro del trimestre siguiente a la finalización del plazo de ejecución. Sin embargo, dicho órgano podrá solicitar justificaciones parciales de forma trimestral para realizar el seguimiento adecuado de los proyectos.
3. Se deberá justificar el cumplimiento de las condiciones impuestas y de la consecución de los objetivos previstos en el acto de concesión de la subvención que revestirá la forma de cuenta justificativa del gasto realizado. Se considera gasto realizado el que ha sido efectivamente pagado con anterioridad a la finalización del periodo de justificación.
4. La justificación versará sobre la totalidad del gasto correspondiente al presupuesto del proyecto subvencionado.
5. La cuenta justificativa deberá contener:
 - 5.1 Una memoria de actuación justificativa del cumplimiento de las condiciones impuestas en la concesión de la subvención, con indicación de las actividades realizadas y de los resultados obtenidos, así como las incidencias habidas en su realización. Se aportarán los elementos necesarios para acreditar la realización de la actividad.

Asimismo, dicha memoria deberá recoger de qué manera los proyectos subvencionados contribuirán al logro de los objetivos previstos en el artículo 1.

Cualquier modificación producida en el desarrollo del proyecto deberá señalarse en la memoria de actividades. Si la modificación es de carácter sustancial, según lo establecido en el artículo 16, ésta debió ser solicitada por escrito al menos un mes antes de la finalización del periodo de ejecución del proyecto y autorizada por el órgano concedente. Se adjuntará a la Memoria la petición por la que se solicitó el cambio y la resolución por la que fue autorizada.



**Financiado por
la Unión Europea**
NextGenerationEU



**Plan de Recuperación,
Transformación y Resiliencia**



**JUNTA DE
EXTREMADURA**

5.2 Informe de un auditor de cuentas inscrito como ejerciente en el Registro Oficial de Auditores de Cuentas dependiente del Instituto de Contabilidad y Auditoría de Cuentas, que contendrá:

- a) Una memoria económica abreviada con una relación clasificada de los gastos e inversiones de la actividad según el desglose del presupuesto estimado inicialmente, con identificación del acreedor y del documento, su importe con desglose del IVA correspondiente, concepto, fecha de emisión y fecha del pago. En el caso de que se hayan producido desviaciones respecto al presupuesto inicial, deberán ser indicadas y explicadas de conformidad con los modelos "Resumen" (Anexo III) y "Desglose de facturas" (Anexo IV).
- b) Una relación de otros ingresos o subvenciones que hayan financiado la actividad subvencionada con indicación del importe y su procedencia.
- c) Mención sobre los tres presupuestos que, en aplicación del artículo 36 de la Ley 6/2011 de 23 de marzo, deba de haber solicitado el beneficiario.

En caso de que la Entidad beneficiaria sea una Entidad Local, el informe de Auditoría mencionado podrá ser sustituido por una certificación del Secretario/Interventor con el V.ºB.º del Alcalde, que obligatoriamente tendrá que contener los apartados a), b) y c) anteriores.

5.3 Acreditación relativa al compromiso de cumplimiento de los principios transversales establecidos en el Plan de Recuperación, Transformación y Resiliencia por parte de los subcontratistas, en su caso, mediante la formalización de la declaración jurada recogida en el anexo IV.C del presente decreto.

5.4 Declaración de ausencia de conflicto de intereses (DACI), firmado por el beneficiario de la ayuda (según modelo anexo VI).

5.5 Declaración de ausencia de conflicto de intereses (DACI), firmado por el/los proveedor/es (según modelo anexo VI).

En todo caso:

- a) Los documentos acreditativos de los gastos realizados comprenderán:
 - Facturas o documentos contables de valor probatorio equivalente, con validez en el tráfico jurídico mercantil o con eficacia administrativa justificativos de la realización de la actividad.

**Financiado por
la Unión Europea**

NextGenerationEU

**Plan de Recuperación,
Transformación y Resiliencia****JUNTA DE
EXTREMADURA**

En cuanto a los costes de los trabajos realizados por el propio empresario individual beneficiario de la ayuda que se señalan en el artículo 7 (gastos subvencionables) aprobados, certificación de gastos según modelo del anexo I apartado (Presupuesto /certificación de gastos, específico).

- Justificantes del pago de los documentos de gasto.

Quedan exceptuados de este requisito los costes teóricos de los trabajos realizados por el propio empresario individual beneficiario de la ayuda que se señalan en el artículo 7 (gastos subvencionables).

b) En cuanto a los justificantes de pago, se indica que:

- Los pagos de operaciones de importe igual o superior a 1.000,00 euros, deberán justificarse necesariamente mediante documentos bancarios (cheques, transferencias, pagarés, etc.) y su correspondiente justificación de cargo en cuenta (mediante certificado de la entidad bancaria, listados de movimientos de cuentas, documento de cargo en cuenta, entre otros).
- Los pagos de operaciones de importe inferior a 1.000,00 euros, podrán realizarse, además de la manera indicada en el párrafo anterior, a través de pago en metálico, acreditado mediante recibo o certificado de pago de la misma emitido por el proveedor (en original).
- En la documentación justificativa del pago, siempre debe quedar acreditado claramente el sujeto que paga la factura, el proveedor, el importe pagado y la factura o documento a que corresponde dicho pago.

Artículo 20. Publicidad de la subvención.

En todos los materiales de promoción, distribución y publicidad de los proyectos objeto de ayuda, deberá constar en lugar destacado la colaboración de la Consejería competente en materia de cultura de la Junta de Extremadura, de acuerdo con las especificaciones contenidas en el Manual de Identidad Corporativa de la Junta de Extremadura en vigor.

Asimismo, los perceptores de fondos de la Unión harán mención del origen de esta financiación y velarán por darle visibilidad, incluido, cuando proceda, mediante el emblema de la Unión y una declaración de financiación adecuada que indique "financiado por la Unión Europea – NextGenerationEU", en particular cuando promuevan las acciones y sus resultados,



**Financiado por
la Unión Europea**
NextGenerationEU



**Plan de Recuperación,
Transformación y Resiliencia**



**JUNTA DE
EXTREMADURA**

facilitando información coherente, efectiva y proporcionada dirigida a múltiples destinatarios, incluidos los medios de comunicación y el público.

Artículo 21. Obligaciones de los beneficiarios.

Serán obligaciones de los beneficiarios de las ayudas:

1. Realizar las actuaciones de conformidad con la documentación presentada en la solicitud.
2. Aceptación de la ayuda concedida (Anexo V). En este sentido, si en el plazo de los diez días hábiles siguientes a la publicación de la resolución de concesión de la subvención en el Diario Oficial de Extremadura (<http://doe.juntaex.es>) los beneficiarios no manifiestan expresamente su renuncia, se entenderá que aceptan la misma, comprometiéndose a ejecutar el proyecto subvencionado en el plazo y condiciones establecidas.
3. Acreditar estar al corriente en las obligaciones tributarias y con la Seguridad Social, en el caso de no haber dado su consentimiento expreso para la oportuna comprobación de oficio por parte del órgano gestor.
4. Disponer de los libros contables, registros diligenciados y demás documentos debidamente auditados en los términos exigidos por la legislación mercantil y sectorial aplicable al beneficiario en cada caso, así como cuantos estados contables y registros específicos sean exigidos, con la finalidad de garantizar el adecuado ejercicio de facultades de comprobación y control.
5. Llevar a cabo la actividad para la que se concede la subvención en los términos de la resolución de concesión y disponer de una dotación presupuestaria suficiente que permita el desarrollo y la sostenibilidad de las propuestas presentadas.
6. Justificar en tiempo y forma, ante el órgano concedente de las ayudas, el cumplimiento de los requisitos y condiciones que determinan la concesión de la subvención, así como la efectiva aplicación de los fondos a la finalidad para la que fueron aprobados conforme a lo dispuesto en ésta.
7. Someterse a las actuaciones de comprobación que lleve a cabo el órgano concedente, por sí o por terceros designados al efecto, así como a cualesquiera otras actividades de verificación y control financiero que puedan realizar los órganos competentes, en general, y en particular, el órgano fiscalizador de las ayudas NEXT Generation EU designado por la comisión europea, aportando cuanta información les sea requerida en el ejercicio de dichas actuaciones.



Financiado por
la Unión Europea
NextGenerationEU



Plan de Recuperación,
Transformación y Resiliencia



JUNTA DE
EXTREMADURA

8. Aportar los fondos necesarios para financiar la inversión en la parte no subvencionada por la Consejería con competencia en materia de Cultura de la Junta de Extremadura.
9. Disponer de las autorizaciones, permisos y licencias administrativas que resulten necesarias para ejecutar las inversiones con anterioridad al inicio de las mismas.
10. Crear en España todo el empleo necesario para la realización de la actividad según lo estipulado en el artículo 4.7 de las presentes bases.
11. Adoptar las medidas de difusión contenidas en las bases del presente decreto.
12. Las entidades beneficiarias deberán cumplir, además, con las siguientes obligaciones, europeas y nacionales, relativas a la financiación del Mecanismo de Recuperación y Resiliencia de la Unión Europea. A tal efecto, deberán atenerse a lo siguiente:
 - a) Serán responsables de la fiabilidad y el seguimiento de la ejecución de las actuaciones subvencionadas, de manera que pueda conocerse en todo momento el nivel de consecución de cada actuación.
 - b) Deberán establecer mecanismos que aseguren que las actuaciones a desarrollar por terceros contribuyen al logro de las actuaciones previstas y que dichos terceros aporten la información que, en su caso, fuera necesaria para determinar el valor de los indicadores, hitos y objetivos pertinentes del Plan de Recuperación, Transformación y Resiliencia.
 - c) Asumen el mantenimiento de una adecuada pista de auditoría de las actuaciones realizadas en el marco de esta subvención y la obligación de mantenimiento de la documentación soporte. El suministro de la información se realizará en los términos que establezca el Ministerio de Hacienda de conformidad con la normativa nacional y de la Unión Europea.
 - d) Tienen la obligación de asegurar la regularidad del gasto subyacente y la adopción de medidas dirigidas a prevenir, detectar, comunicar y corregir el fraude y la corrupción, prevenir el conflicto de interés y la doble financiación.
 - e) Custodiarán y conservarán la documentación del proyecto financiado por el Mecanismos de Recuperación y Resiliencia de conformidad con la obligación del art 22.2.f) del Reglamento (UE) n.º 241/2021 los beneficiarios de las ayudas quedan obligados a la conservación de los documentos en los plazos y formatos señalados en el artículo 132 del Reglamento (UE, Euratom) 2018/1046 del Parlamento Europeo y del Consejo, de 18 de julio de 2018, sobre las normas financieras aplicables al presupuesto general de la Unión:



**Financiado por
la Unión Europea**
NextGenerationEU



**Plan de Recuperación,
Transformación y Resiliencia**



**JUNTA DE
EXTREMADURA**

- e.1. Los perceptores mantendrán un registro y conservarán los documentos justificativos, los datos estadísticos y demás documentación concerniente a la financiación, así como los registros y documentos en formato electrónico, durante un período de cinco años a partir del pago del saldo o, a falta de dicho pago, de la operación. Este período será de tres años si la financiación es de un importe inferior o igual a 60.000 euros.
- e.2. Los registros y documentos relativos a auditorías, recursos, litigios, la tramitación de reclamaciones relativas a compromisos jurídicos o relativos a investigaciones de la Oficina Europea de Lucha contra el Fraude (OLAF) se conservarán hasta que dichas auditorías, recursos, litigios, tramitación de reclamaciones o investigaciones hayan concluido. En el caso de los registros y documentos relativos a investigaciones de la OLAF, la obligación de conservar los registros y documentos se aplicará una vez que dichas investigaciones hayan sido notificadas al perceptor.
- e.3. Los registros y documentos se conservarán, bien en forma de originales, bien en forma de copias compulsadas de originales, bien en soportes de datos comúnmente aceptados, entre ellos versiones electrónicas de documentos originales o documentos existentes únicamente en versión electrónica. Cuando existan versiones electrónicas, no serán necesarios originales si dichos documentos cumplen los requisitos legales aplicables para que puedan ser considerados equivalentes a originales y fiables a efectos de auditoría
- f) En la ejecución de las actuaciones subvencionadas, no perjudicarán significativamente al medio ambiente, de acuerdo con el artículo 17 del Reglamento (UE) 2020/852 del Parlamento Europeo y del Consejo de 18 de junio de 2020 relativo al establecimiento de un marco para facilitar las inversiones sostenibles y por el que se modifica el Reglamento (UE) 2019/2088.
13. Asimismo, deben cumplir con las obligaciones de información y publicidad que las autoridades competentes establezcan relativas a la financiación del Mecanismo de Recuperación y Resiliencia. En particular, en las medidas de información y comunicación de las actuaciones que desarrollan las inversiones (carteles informativos, placas, publicaciones impresas y electrónicas, material audiovisual, páginas web, anuncios e inserciones en prensa, certificados, entre otros.), se deberán mostrar el logotipo oficial del Plan de Recuperación, Transformación y Resiliencia, además de:
- a) El emblema de la Unión Europea.



**Financiado por
la Unión Europea**
NextGenerationEU



**Plan de Recuperación,
Transformación y Resiliencia**



**JUNTA DE
EXTREMADURA**

- b) Junto con el emblema de la Unión, se incluirá el texto "Financiado por la Unión Europea-Next Generation EU";
- c) Se tendrán en cuenta las normas gráficas y los colores normalizados establecidos en el anexo II del Reglamento de Ejecución 821/2014. También se puede consultar la siguiente página web: <http://publications.europa.eu/code/es/es-5000100.htm> y descargar distintos ejemplos del emblema en: https://europa.eu/european-union/abouteu/symbols/flag_es#download.

Todos los carteles informativos y placas deberán colocarse en un lugar bien visible y de acceso al público.

14. Las entidades beneficiarias deberán contribuir al objetivo de autonomía estratégica y digital de la Unión Europea, así como garantizar la seguridad de la cadena de suministro teniendo en cuenta el contexto internacional y la disponibilidad de cualquier componente o subsistema tecnológico sensible que pueda formar parte de la solución, mediante la adquisición de equipos, componentes, integraciones de sistemas y software asociado a proveedores ubicados en la Unión Europea.
15. Cualesquiera otras que vengan establecidas en la normativa general de subvenciones o en la resolución de concesión.

Artículo 22. Incumplimiento de condiciones, graduación de su alcance y reintegro.

1. Procederá la declaración de incumplimiento y, en su caso, la pérdida total o parcial de la subvención concedida o reintegro total o parcial de la subvención percibida, y la exigencia del interés de demora devengado desde el momento efectivo del pago de la subvención hasta la fecha en que se acuerde la procedencia del reintegro, en los siguientes casos:
- a) Incumplimiento de la obligación de justificación, justificación insuficiente o justificación fuera del plazo establecido.
- b) El falseamiento, la inexactitud o la omisión en los datos suministrados por el beneficiario que hayan servido de base para la concesión u ocultando aquellas que lo hubieran impedido.
- c) Incumplimiento de la finalidad para la que la subvención fue concedida.
- d) Incumplimiento de las condiciones impuestas a los beneficiarios en la resolución de concesión.



**Financiado por
la Unión Europea**
NextGenerationEU



**Plan de Recuperación,
Transformación y Resiliencia**



**JUNTA DE
EXTREMADURA**

- e) Incumplimiento de la obligación de adoptar las medidas de difusión contenidas en el presente decreto.
 - f) Incumplimiento de las obligaciones de comunicación de las incidencias recogidas en el artículo 16 del presente decreto.
 - g) El exceso de financiación pública, que se calculará tomando como referencia la proporción que debe alcanzar dicha aportación respecto del coste total, de conformidad con la normativa reguladora de la subvención y las condiciones de la convocatoria. En estos casos procederá la pérdida del derecho al cobro proporcional o, en su caso, el reintegro si el coste efectivo final de la actividad resulta inferior al presupuestado.
 - h) Cualesquiera otras que vengan establecidas en el artículo 43 de la Ley 6/2011, de 23 de marzo.
2. El incumplimiento de las obligaciones contenidas en los apartados a), b), c), d), e), f) y h) anteriores dará lugar a la revocación total de las ayudas o subvenciones y, en su caso, el reintegro de las cantidades percibidas.
 3. Si los gastos acreditados fueran de menor importe a los del presupuesto inicial con base al cual se concedió la ayuda, siempre y cuando se cumpla la finalidad para la cual fue otorgada, se procederá a la disminución directamente proporcional al gasto acreditado de la ayuda concedida.
 4. Se entenderá que existe incumplimiento de la finalidad para la cual se otorgó la ayuda cuando la inversión justificada, computable a efectos de liquidación de la subvención, no alcanzara el 60 % de la inversión aprobada por lo que se procederá a la revocación total de la ayuda concedida, así como al reintegro de las cantidades percibidas.
 5. Las cantidades a reintegrar tendrán la consideración de ingresos de derecho público, resultando de aplicación para su cobranza lo previsto en la ley 5/2007, de 19 de abril, General de la Hacienda Pública de Extremadura.

Artículo 23. Control de ayudas.

Tanto en la fase de concesión de las ayudas, como en la de pago de las mismas o con posterioridad a éste, los solicitantes se comprometen a proporcionar cualquier otra documentación que se estime necesaria para la verificación del cumplimiento de las condiciones establecidas en el presente decreto. Asimismo, se comprometen a facilitar las inspecciones y comproba-



Financiado por
la Unión Europea
NextGenerationEU



Plan de Recuperación,
Transformación y Resiliencia



JUNTA DE
EXTREMADURA

ciones que, en su caso, se efectúen por parte de los servicios técnicos del órgano encargado de la gestión y tramitación de los expedientes.

Dicho control se extiende, además de a los propios beneficiarios y, en su caso, entidades colaboradoras, a las personas físicas o jurídicas a las que se encuentren asociados o vinculados los beneficiarios, así como a cualquier otra entidad susceptible de prestar un interés en la consecución de los objetivos, en la realización de las actividades o en la adopción del comportamiento.

Artículo 24. Otros principios de gestión específicos del plan de recuperación, transformación y resiliencia (PRTR).

De conformidad con el artículo 2 de la Orden HFP/1030/2021, de 29 de septiembre, por la que se configura el sistema de gestión del Plan de Recuperación, Transformación y Resiliencia (PRTR), del Ministerio de Hacienda y Función Pública, son principios o criterios específicos de obligatoria consideración y ejecución de los componentes del Plan y, por lo tanto, transversales:

1. Concepto de Hito y Objetivo, así como los criterios para su seguimiento y acreditación del resultado.

El objeto de la presente orden y convocatoria se enmarca dentro del PRTR:

- a) C24. Componente 24: Revalorización de la industria cultural.

- a.1) I2. Inversión 2: Dinamización de la cultura a lo largo del territorio.

- a.2) P1. Proyecto: Ayudas para ampliar y diversificar la oferta cultural en áreas no urbanas. (Código 359).

- a.3) Entidad Decisoria: Ministerio de Cultura y Deporte.

- a.4) Entidad Ejecutora a nivel de subproyecto en Extremadura:

- Junta de Extremadura: Consejería de Cultura, Turismo y Deportes.

- Todas las entidades locales contempladas en el artículo 3 de la Ley 7/1985, de 2 de abril, Reguladora de las Bases del Régimen Local, que tengan asignado un subproyecto; esto es, cuando reciban fondos destinados a la realización de acciones contempladas en el PRTR, con independencia del instrumento jurídico empleado.



**Financiado por
la Unión Europea**
NextGenerationEU



**Plan de Recuperación,
Transformación y Resiliencia**



**JUNTA DE
EXTREMADURA**

a.5) Hitos e Indicadores para la implementación del subproyecto:

- Objetivo: activar un mínimo de 36 proyectos o iniciativas culturales en zonas no urbanas que refuercen el vínculo individual y social con el territorio y ofrezcan nuevas oportunidades laborales. - Hito: Los proyectos sujetos a subvención deberán ejecutarse antes del 30 de noviembre de 2023.

2. Etiquetado verde y etiquetado digital.

Todos los proyectos que se lleven a cabo en cumplimiento de las presentes bases deben respetar las condiciones de etiquetado verde y digital. Ello incluye el cumplimiento de las condiciones específicas asignadas previstas en el Componente 24. I2 en sus apartados 6 y 7.

La contribución de este componente a la transición ecológica no es significativa de acuerdo con los criterios aplicables. El sector de la cultura se caracteriza por un bajo impacto negativo en el medio ambiente. El conjunto de las industrias culturales y creativas cumplen todos los requisitos necesarios previos para convertirse en motor de impulso para la transición hacia un modelo económico más sostenible, integrador y digital, a pesar de constituir uno de los sectores económicos más afectados por el impacto negativo de la COVID19. La transformación digital permitirá avanzar en una gestión telemática de la atención a la ciudadanía, lo que, como todos los procesos de teleatención, reducirá los desplazamientos a sus sedes, contribuyendo al menor uso del transporte y a la transición ecológica.

Igualmente carece de etiquetado digital.

3. Análisis de riesgo en relación con posibles impactos negativos en el medioambiente (do no significant harm, DNSH), seguimiento y verificación de resultado sobre la evaluación inicial.

Ninguna de las medidas incluidas en el PRTR pueden causar un perjuicio significativo a objetivos medioambientales en el sentido del artículo 17 del Reglamento UE 2020/852.

Las entidades ejecutoras de los subproyectos u otros posibles beneficiarios de las ayudas deberán verificar y acreditar su compromiso con dicho principio.

Todos los proyectos que se lleven a cabo en cumplimiento de las presentes bases deben respetar el llamado principio de no causar un perjuicio significativo al medio ambiente (DNSH). Ello incluye el cumplimiento de las condiciones específicas asignadas previstas en el Componente 24. I2 en su apartado 8.

Este Proyecto tiene un impacto previsible nulo o insignificante sobre los objetivos medioambientales no requiriendo una evaluación sustantiva según el principio DNSH.



Financiado por
la Unión Europea
NextGenerationEU



Plan de Recuperación,
Transformación y Resiliencia



JUNTA DE
EXTREMADURA

Disposición adicional única. Convocatoria de las ayudas públicas para ampliar y diversificar la oferta cultural en áreas no urbanas al amparo de los fondos de Next generation EU y el mecanismo de recuperación y resiliencia del Reglamento (UE) 2021/241.

1. Objeto y cuantía.

- a) Aprobar la convocatoria de ayudas para la financiación de proyectos o iniciativas destinadas a ampliar y diversificar la oferta cultural en áreas no urbanas, en el marco del Plan de Recuperación, Transformación y Resiliencia.
- b) La cantidad máxima de la ayuda no podrá, en ningún caso, ser de tal cuantía que supere el 80% del coste total del proyecto ni la cantidad máxima de 45.000 euros por proyecto y beneficiario.
- c) Así mismo, el importe de la subvención a conceder no podrá ser inferior a 25.000 euros

2. Beneficiarios.

Podrán ser beneficiarias:

- a) Las entidades públicas, incluyendo las agrupaciones de entidades locales y las entidades y organismos dependientes de entidades locales, autonómicas o estatales.
- b) Las Entidades privadas.
- c) Los profesionales inscritos en el Régimen Especial de Trabajadores Autónomos.

En ningún caso podrán obtener la condición de beneficiarios la propia entidad autonómica o las entidades locales convocantes o perceptoras de los fondos, pero sí las fundaciones u organismos públicos dependientes de las mismas con personalidad jurídica propia

3. Procedimiento de concesión.

El procedimiento de concesión se tramitará en régimen de concurrencia competitiva y convocatoria periódica, dentro del límite de disponibilidad presupuestaria del ejercicio 2023, y de acuerdo con los criterios de publicidad, objetividad, transparencia, igualdad y no discriminación, tramitándose conforme a las especialidades establecidas en el artículo 24 del Decreto-Ley 3/2021, de 3 de marzo, de medidas urgentes para la modernización de la Administración Pública y para la ejecución del Plan de Recuperación, Transformación y Resiliencia.



Financiado por
la Unión Europea
NextGenerationEU



Plan de Recuperación,
Transformación y Resiliencia



JUNTA DE
EXTREMADURA

4. Solicitudes y plazo de presentación.

1. Las subvenciones se concederán a solicitud de las personas o entidades interesadas, previa tramitación del oportuno expediente administrativo. Cada persona física o entidad interesada podrá presentar una sola solicitud referida a un único proyecto. En el supuesto de que el mismo titular realice más de una solicitud, se evaluará la presentada en último lugar, según fecha de registro, considerándose excluidas las restantes.
2. El plazo de presentación de solicitudes será de veinte días hábiles a contar desde el siguiente al de la publicación de la convocatoria y el extracto de la misma en el Diario Oficial de Extremadura (<http://doe.juntaex.es>), de conformidad con lo dispuesto en el artículo 20.8.a) de la Ley 38/2003, de 17 de noviembre, General de Subvenciones.

No serán admitidas a trámite, sin posibilidad de subsanación y procediéndose a su archivo, las solicitudes presentadas fuera del plazo establecido en la convocatoria.

3. Las solicitudes podrán ser presentadas de la siguiente forma:
 - a) Las solicitudes debidamente cumplimentadas y firmadas por la persona física, o la persona que ostente la representación legal de la entidad en el caso de personas jurídicas, se dirigirán al titular del órgano competente en materia de promoción cultural de la Consejería de Cultura, Turismo y Deportes de la Junta de Extremadura, y se formalizarán en los impresos o modelos oficiales que figuran como Anexo I y Anexo II al presente decreto, que estarán a disposición de las personas o entidades interesadas en el portal web de información al ciudadano de la Junta de Extremadura, en el siguiente enlace <https://www.juntaex.es/>.
 - b) Las solicitudes, junto con el resto de documentación requerida, deberán ser presentadas de modo telemático a través del Registro Electrónico General de la Junta de Extremadura, ubicado en la siguiente dirección web: <https://sede.gobex.es/SEDE/registroGeneral/registroGeneral.jsf>, o de los restantes registros electrónicos de cualquiera de los sujetos a los que se refiere el artículo 2.1 de la Ley 39/2015, de 1 de octubre, del Procedimiento Administrativo Común de las Administraciones Públicas.

Adicionalmente, si el solicitante es persona física, podrá efectuar la presentación de modo presencial en cualquiera de los registros y oficinas previstos en el artículo 7.1 del Decreto 257/2009, de 18 de diciembre, por el que se implanta un sistema de Registro Único y se regulan las funciones administrativas del mismo en el ámbito de la Administración de la Comunidad Autónoma de Extremadura, en concordancia con lo dispuesto en el artículo 16 de la Ley 39/2015, de 1 de octubre.



**Financiado por
la Unión Europea**
NextGenerationEU



**Plan de Recuperación,
Transformación y Resiliencia**



**JUNTA DE
EXTREMADURA**

- c) Las personas o entidades interesadas deberán disponer para la autenticación y para la firma electrónica de certificado electrónico en vigor, el cual puede ser obtenido en la dirección electrónica <http://www.cert.fnmt.es/>.

5. Documentación.

La solicitud deberá presentarse acompañada de la documentación contenida en el artículo 11 del presente decreto.

6. Ordenación e instrucción del procedimiento.

1. De conformidad con el artículo 12 del presente decreto la ordenación e instrucción de los expedientes corresponde a la persona titular del órgano directivo con competencias en materia de promoción cultural, que realizará de oficio cuantas actuaciones estime necesarias para la determinación, conocimiento y comprobación de los datos en virtud de los cuales debe formalizarse la propuesta de resolución.
2. Las solicitudes y documentación presentadas serán valoradas por una Comisión de Valoración compuesta por:
 - a) Presidencia:
 - Titular: La persona titular del órgano directivo competente en materia de promoción cultural o persona en quien delegue.
 - b) Vocalías:
 - La persona titular de la Dirección del Centro de las Artes Escénicas y de la Música de Extremadura o persona en quien delegue.
 - La persona titular de la Dirección de Medios Audiovisuales y Fílmoteca de Extremadura o persona en quien delegue.
 - Titular del Servicio competente en materia de promoción cultural, o persona en quien delegue.
 - Titular del Servicio competente en materia de Museos y Artes Visuales, o persona en quien delegue.
 - Titular de la Coordinación del Plan Regional del Fomento de la Lectura de Extremadura o persona en quien delegue.



Financiado por
la Unión Europea
NextGenerationEU



Plan de Recuperación,
Transformación y Resiliencia



JUNTA DE
EXTREMADURA

— Dos profesionales externos vinculados al mundo cultural con conocimientos y cualificación profesional acorde con el objeto de las ayudas, designados por la persona titular del órgano Directivo competente en materia de promoción cultural.

c) Secretaría: Una persona empleada pública que designe la persona titular del órgano directivo competente en materia de promoción cultural entre el personal que preste servicios en la Consejería competente en materia de cultura de la Junta de Extremadura, o persona en quien delegue, con voz y sin voto.

Además de la Comisión de Valoración, se podrá contar con la colaboración e informes técnicos de un máximo de dos asesores externos de reconocido prestigio en la materia.

La designación de los miembros de la Comisión de valoración deberá publicarse en el Diario Oficial de Extremadura por Resolución de la Secretaría General de la Consejería competente en materia de cultura de la Junta de Extremadura con anterioridad al inicio de las actuaciones.

7. Criterios de valoración.

Los proyectos presentados se valorarán en función de los siguientes criterios:

1. Adecuación de la actividad proyectada al logro de las finalidades previstas. Hasta 20 puntos:
 - Muy alta: 20 puntos.
 - Alta: 15 puntos.
 - Regular: 10 puntos.
 - Baja: 5 puntos.
 - Muy baja: 2 puntos.
 - Nula: 0 puntos.
2. Calidad, interés, singularidad y carácter innovador del proyecto. Hasta 20 puntos.
 - a. Calidad: Máximo 5 puntos.
 - El proyecto expone de manera rigurosa sus objetivos, acciones y medios materia-

**Financiado por
la Unión Europea**

NextGenerationEU

**Plan de Recuperación,
Transformación y Resiliencia****JUNTA DE
EXTREMADURA**

les y digitales de ejecución y presenta con claridad y rigor el conjunto de actividades, todo el proceso de producción y define el interés cultural con precisión: 1 punto.

- El proyecto detalla la metodología propuesta para cada una de las actividades, así como para el desarrollo posterior de evaluación y mejora, e incorpora la implementación de buenas prácticas explícitas y referenciadas en cursos, encuentros o publicaciones: 1 punto.
- El proyecto contempla la incorporación a redes autonómicas o nacionales relacionadas con la gestión cultural o con las disciplinas artísticas que se quieren desarrollar, y detalla qué valor añadido aportan al proyecto: 1 punto.
- El proyecto especifica los recursos humanos con los que cuenta (tanto propios como ajenos a la entidad solicitante): 1 punto.
- El proyecto cuenta con recursos humanos ajenos a la entidad solicitante que participen activamente en el desarrollo y ejecución del proyecto: 1 punto.

b. Interés. Máximo 5 puntos.

- Si el proyecto incluye la modernización de industrias culturales ya existentes en el territorio donde se desarrolla el proyecto: 2,5 puntos.
- Si el proyecto incluye la incorporación de iniciativa público/privada adicional: 2,5 puntos.

c. Singularidad y carácter innovador. Máximo 10 puntos.

- Si se trata de una primera edición del proyecto presentado en el territorio donde está prevista la implantación del proyecto: 2,5 puntos.
- Si además se trata de una primera edición del proyecto presentado en el ámbito de la comunidad autónoma de Extremadura: 2,5 puntos.
- Creación de industrias culturales inexistentes en el territorio; si el proyecto contempla acuerdos con iniciativas formativas como FP Dual, talleres de empleo, escuelas profesionales o universidades con implantación en el territorio: 2,5 puntos.
- Si el proyecto tiene previstas estrategias para compartir la experiencia y el know-how a través de cursos, ponencias, o muestras, presenciales o en streaming: 2,5 puntos.



**Financiado por
la Unión Europea**
NextGenerationEU



**Plan de Recuperación,
Transformación y Resiliencia**



**JUNTA DE
EXTREMADURA**

3. Adecuación presupuestaria, capacidad económica y organizativa de la entidad y viabilidad técnica y financiera. Hasta 25 puntos

a. Adecuación presupuestaria. Si los importes correspondientes a los gastos previstos están de acuerdo con los precios actuales del mercado, según justificaciones de precios o comparativas con otros gastos similares presentadas por el solicitante: 5 puntos.

b. Capacidad económica y organizativa de la entidad. Máximo de 5 puntos.

- Si la aportación económica al proyecto por parte de solicitante es cubierta exclusivamente con fondos propios: 2,5 puntos.
- Si la dirección del proyecto es desarrollada exclusivamente por miembros de la entidad solicitante: 2,5 puntos.

c. Viabilidad técnica: si los medios técnicos necesarios o utilizados para la ejecución de la actividad se corresponden con los habituales presentes actualmente en los mercados del sector correspondiente con arreglo a criterios profesionales acreditados y buenas prácticas en la gestión cultural: 5 puntos.

d. Viabilidad financiera. Máximo de 10 puntos. Se puntuará en función del porcentaje de subvención solicitada respecto al coste total del proyecto.

Porcentaje de subvención solicitada respecto al coste total del proyecto	Puntos
Hasta un 50%	10
Más de un 50% y hasta un 60%	8
Más de un 60% y hasta un 70%	6
Más de un 70% y hasta menos del 80%	4

4. Realización del proyecto o de una parte significativa de la actividad (mínimo 75 %) en municipios y localidades de menos de 5.000 habitantes integrados en el medio rural. Hasta 15 puntos, de la siguiente manera:

- Sí mínimo el 75% de las localidades donde se desarrolle el proyecto tiene entre 5.000 y 3.001 habitantes: 5 puntos.



**Financiado por
la Unión Europea**
NextGenerationEU



**Plan de Recuperación,
Transformación y Resiliencia**



**JUNTA DE
EXTREMADURA**

- Sí mínimo el 75% de las localidades donde se desarrolle el proyecto tiene entre 3.000 y 1.501 habitantes: 10 puntos.
 - Sí mínimo el 75% de las localidades donde se desarrolle el proyecto tiene igual o menos de 1.500 habitantes: 15 puntos.
5. Incorporación de herramientas de medición y evaluación de los distintos impactos del proyecto. Hasta 20 puntos.

Posibilidad de comparación y cuantificación entre previsiones iniciales que justifican el proyecto, con el desarrollo y la situación final una vez ejecutado.

Se valorarán con 2,5 puntos la incorporación de herramientas de medición y evaluación en cada uno de los impactos siguientes:

- Cultural: medición de intervenciones culturales que no estaban presentes en el territorio donde se desarrolla el proyecto.
 - Económico: medición de herramientas de digitalización aplicadas.
 - Social: medición de resultados de igualdad de género e inclusión social.
 - Demográfico: medición de la implicación ciudadana durante el desarrollo del proyecto.
 - Territorial: métricas del tejido económico y laboral del territorio antes, durante y después del proyecto.
 - Calidad de vida: medición de actividades de carácter intergeneracional.
 - Sostenibilidad medioambiental: medición de la gestión de residuos; medición de prácticas de economía circular.
 - Otros: medición de impacto del proyecto en medios de comunicación y redes sociales.
6. En función a estos criterios, la valoración total máxima que se podrá alcanzar es de 100 puntos.

8. Propuesta, Resolución y Notificación.

1. A la vista del informe de la Comisión de Valoración, el órgano directivo con competencias en materia de promoción cultural formulará la correspondiente propuesta de resolución

**Financiado por
la Unión Europea**

NextGenerationEU

**Plan de Recuperación,
Transformación y Resiliencia****JUNTA DE
EXTREMADURA**

al titular de la Secretaría General de la Consejería competente en materia de cultura que dictará la resolución expresa y motivada desde la elevación de aquélla. La propuesta del órgano instructor no podrá separarse del informe de la Comisión de Valoración.

La resolución será notificada individualmente a los beneficiarios y publicada en el Diario Oficial de Extremadura, y en ella se hará constar los beneficiarios y la cuantía concedida, así como los proyectos desestimados y los motivos de desestimación.

Conforme al artículo 41.1 de la Ley 39/2015 de 1 de octubre, las notificaciones se practicarán preferentemente por medios electrónicos y, en todo caso, cuando la persona o entidad interesada resulte obligado a recibirlas por esta vía. Como requisito de validez para la práctica de las notificaciones y que exista constancia de su envío o puesta a disposición de la recepción o acceso por la persona o entidad interesada o su representante, de sus fechas y horas, del contenido íntegro, y de la identidad fidedigna del remitente y destinatario de la misma, la práctica de dichas notificaciones electrónicas a las personas o entidades interesadas en este procedimiento debería realizarse mediante la comparecencia electrónica en Sede electrónica de la Junta de Extremadura <https://sede.gobex.es>.

2. Contra dicha resolución, que no pondrá fin a la vía administrativa, a las personas o entidades interesadas podrán interponer recurso de alzada en el plazo de un mes contado a partir del día siguiente a aquel en que tenga lugar su publicación, sin perjuicio que la entidad interesada pueda ejercitar cualquier otro que estime conveniente.
3. Las subvenciones concedidas serán publicadas en el Portal de Subvenciones de la Comunidad Autónoma (<http://www.juntaex.es/ig/portal-de-subvenciones-de-la-comunidad-autonoma-de-extremadura>), de acuerdo con lo establecido en el artículo 17 de la Ley 6/2011, de 23 de marzo.

Igualmente, dentro de los quince días hábiles siguientes al de notificación o publicación de dicha concesión, deberá publicarse la misma en el Portal de la Transparencia (<http://gobiernoabierto.juntaex.es>), indicando la relación de beneficiarios, el importe de las ayudas, y la identificación de la normativa reguladora. Asimismo, y en cumplimiento de lo dispuesto en el artículo 20.8.b) de la Ley 38/2003, de 17 de noviembre, General de Subvenciones se dará publicidad de la concesión en la Base de Datos Nacional de Subvenciones.

La Resolución mencionada podrá incluir una relación ordenada de todas las solicitudes que, cumpliendo con las condiciones administrativas y técnicas establecidas en las bases



**Financiado por
la Unión Europea**
NextGenerationEU



**Plan de Recuperación,
Transformación y Resiliencia**



**JUNTA DE
EXTREMADURA**

reguladoras para adquirir la condición de beneficiarios, no hayan sido estimadas por no alcanzar la puntuación necesaria, con indicación de la puntuación otorgada a cada una de ellas en función de los criterios de valoración previstos en la misma.

En este supuesto, y en el plazo máximo de 20 días hábiles a partir del siguiente a la publicación de la resolución en el Diario Oficial de Extremadura, si se renunciase a la subvención por alguna de las entidades beneficiarias especificadas en la Resolución de concesión inicial, el órgano concedente acordará, sin necesidad de una nueva convocatoria, la concesión de la subvención al solicitante o solicitantes siguientes a aquéllas según el orden de puntuación, siempre y cuando con la renuncia por parte de alguno de los beneficiarios existiera crédito adecuado y suficiente para atender al menos una de las solicitudes denegadas. Transcurrido este plazo no habrá opción a nuevas concesiones de subvenciones.

El órgano concedente de la subvención comunicará esta opción a las personas o entidades interesadas, a fin de que accedan a la propuesta de subvención en el plazo improrrogable de diez días hábiles. Una vez aceptada la propuesta por parte de los solicitantes, el órgano correspondiente dictará el acto de concesión y procederá a su notificación.

4. El plazo máximo para resolver y notificar el procedimiento será de tres meses desde la publicación de la convocatoria y del extracto a que se refiere el artículo 20.8 b) de la Ley 38/2003, de 17 de noviembre. La falta de resolución expresa dentro del plazo máximo para resolver, legitima a las personas o entidades interesadas para entender desestimada su solicitud por silencio administrativo, conforme a lo dispuesto en el apartado 5 del artículo 22 de la Ley 6/2011, de 23 de marzo.
5. Si en el plazo de los diez días hábiles siguientes a la publicación de la resolución de la subvención en el Diario Oficial de Extremadura los beneficiarios no manifiestan expresamente su renuncia, se entenderá que aceptan la misma, comprometiéndose a ejecutar el proyecto subvencionado en el plazo y condiciones establecidas.
6. El plazo mencionado en el punto anterior será también para formular la/s posible/s renuncia/s expresas, ya que, si éstas se produjeran con posterioridad, no habría lugar a la concesión de la subvención a los siguientes beneficiarios en orden de puntuación, según lo establecido en el punto 3 del presente artículo.



**Financiado por
la Unión Europea**
NextGenerationEU



**Plan de Recuperación,
Transformación y Resiliencia**



**JUNTA DE
EXTREMADURA**

9. Ejecución de la actividad subvencionable.

Los proyectos que sean objeto de ayuda deberán desarrollarse entre el 1 de enero de 2022 y el 30 de noviembre de 2023, teniendo en cuenta que los gastos subvencionables serán exclusivamente los comprendidos entre estas fechas, considerándose gasto realizado el que ha sido efectivamente pagado con anterioridad a la finalización del periodo de justificación.

10. Financiación y cuantía de las ayudas.

Las ayudas reguladas en el presente decreto están financiadas por el Mecanismo de Recuperación y Resiliencia de la Unión Europea, establecido por el Reglamento (UE) 2020/2094 del Consejo, de 14 de diciembre de 2020, y regulado según Reglamento (UE) 2021/241 del Parlamento Europeo y del Consejo de 12 de febrero de 2021. Dicha financiación queda legalmente vinculada a la realización de las actuaciones subvencionadas, medidas integradas en el Plan de Recuperación, Transformación y Resiliencia de España, y se imputarán con cargo a los créditos autorizados en los proyectos de gasto destinados a tal fin, previstos en la Ley de Presupuestos Generales de la Comunidad Autónoma de Extremadura.

La cuantía total de la convocatoria de ayudas asciende a 1.622.460,00 euros, que se imputarán con cargo al presupuesto del ejercicio 2023.

El coste de las acciones previstas será imputado a las partidas presupuestarias contenidas en el Programa 273B "Teatro, Música y Cine", centro gestor 150020000, código de proyecto de gasto 20220226 denominado "Ayudas oferta cultural áreas no urbanas" en las siguientes partidas presupuestarias e importes:

f) G/273B/46000 por importe de 600.000,00 euros.

g) G/273B/44100 por importe de 25.000,00 euros.

h) G/273B/44101 por importe de 25.000,00 euros.

i) G/273B/44102 por importe de 25.000,00 euros.

j) G/273B/44103 por importe de 25.000,00 euros.

k) G/273B/44099 por importe de 50.000,00 euros.

l) G/273B/47000 por importe de 600.000,00 euros.

m) G/273B/48900 por importe de 272.460,00 euros.



Financiado por
la Unión Europea
NextGenerationEU



Plan de Recuperación,
Transformación y Resiliencia



JUNTA DE
EXTREMADURA

La distribución por aplicaciones presupuestarias se ajustará en función de la resolución de concesión. La distribución de la cuantía total de la convocatoria entre los créditos presupuestarios señalados tendrá carácter estimativo. La Consejería de Cultura, Turismo y Deportes previas las modificaciones presupuestarias oportunas, publicará la distribución definitiva en la Base de Datos Nacional de Subvenciones, sin que tal publicidad implique la apertura de plazo para presentar nuevas solicitudes ni el inicio de nuevo cómputo de plazo para resolver.

El importe de estas ayudas no podrá, en ningún caso, ser de tal cuantía que supere el 80% del coste total del proyecto ni la cantidad máxima de 45.000 euros por proyecto y beneficiario. Así mismo, el importe de la subvención a conceder no podrá ser inferior a 25.000 euros.

La presente convocatoria es de tramitación anticipada, por lo que quedará subordinada a la existencia de crédito adecuado y suficiente en los Presupuestos Generales del ejercicio 2023.

11. Eficacia y recursos.

La presente convocatoria surtirá efecto el mismo día de su publicación, junto con el extracto de la misma previsto en el artículo 20.8 a) de Ley 38/2003, de 17 de noviembre, General de Subvenciones, en el Diario Oficial de Extremadura (<http://doe.juntaex.es>) y contra la misma, que pone fin a la vía administrativa en virtud de lo establecido en el artículo 103.1 a) de la Ley 1/2002, de 28 de febrero, del Gobierno y de la Administración de la Comunidad Autónoma de Extremadura, podrá interponerse recurso contencioso-administrativo ante la Sala de lo Contencioso-administrativo del Tribunal Superior de Justicia de Extremadura en el plazo de dos meses desde el día siguiente a dicha publicación, conforme a lo establecido en el artículo 46 de la Ley 29/1998, de 13 de julio, reguladora de la Jurisdicción Contenciosa-administrativa o, potestativamente, y en virtud de lo dispuesto en los artículos 123 y 124 de la Ley 39/2015, de 1 de octubre, del Procedimiento Administrativo Común de las Administraciones Públicas, recurso de reposición ante el mismo órgano que lo dicta en el plazo de un mes a contar desde el día siguiente al de su publicación.

Disposición final única Entrada en vigor.

El presente decreto entrará en vigor el mismo día de su publicación en el Diario Oficial de Extremadura.

Mérida, 14 de diciembre de 2022.

La Consejera de Cultura, Turismo y
Deportes

NURIA FLORES REDONDO

El Presidente de la Junta de
Extremadura,

GUILLERMO FERNÁNDEZ VARA



Financiado por
la Unión Europea
NextGenerationEU

Plan de Recuperación,
Transformación y Resiliencia



**JUNTA DE
EXTREMADURA**

JUNTA DE EXTREMADURA

REGISTRO DE ENTRADA

ANEXO I

SOLICITUD DE AYUDAS PÚBLICAS PARA PARA AMPLIAR Y DIVERSIFICAR LA OFERTA CULTURAL EN ÁREAS NO URBANAS AL AMPARO DE LOS FONDOS DE NEXTGENERATIONEU Y EL MECANISMO DE RECUPERACIÓN Y RESILIENCIA DEL REGLAMENTO (UE) 2021/241.

(Todas las páginas se presentarán selladas por la empresa).

1.- DATOS DE IDENTIFICACIÓN DEL SOLICITANTE:

<i>N.I.F./N.I.E.:</i>			
<i>Primer apellido/Razón Social</i>			
<i>Segundo apellido</i>			
<i>Nombre</i>			
<i><u>Domicilio:</u></i>	<i>Calle:</i>	<i>Número:</i>	<i>Piso:</i>
<i>Localidad:</i>	<i>Provincia:</i>	<i>C.P.:</i>	
<i><u>Datos de contacto:</u></i>	<i>Teléfono Fijo:</i>	<i>Móvil:</i>	
<i>Correo electrónico:</i>			



<i>Dirección Fiscal</i>			
<i>Domicilio:</i>	<i>Calle:</i>	<i>Número:</i>	<i>Piso:</i>
<i>Localidad:</i>		<i>Provincia:</i>	<i>C.P.:</i>

<i>Datos de notificación:</i>			
<i>Notificación electrónica por comparecencia en la Sede Electrónica</i>			
<i>Correo electrónico para avisos (Sede Electrónica)</i>			
<i>Notificación postal (las notificaciones por medios no electrónicos serán excepcionales conforme lo establecido en el artículo 10.3 y 10.4)</i>			
<i>Domicilio:</i>	<i>Calle:</i>	<i>Número:</i>	<i>Piso:</i>
<i>Localidad:</i>		<i>Provincia:</i>	<i>C.P.:</i>

2.- DATOS DEL REPRESENTANTE PARA MEDIOS ELECTRÓNICOS:

<i>N.I.F./N.I.E.:</i>	
<i>Primer apellido/Razón Social</i>	
<i>Segundo apellido</i>	
<i>Nombre</i>	

Plan de Recuperación,
Transformación y Resiliencia**JUNTA DE
EXTREMADURA**

<i>Datos de contacto:</i>	<i>Teléfono Fijo:</i>	<i>Móvil:</i>
<i>Correo electrónico:</i>		

REPRESENTANTE LEGAL

<i>N.I.F./N.I.E.:</i>	<i>Nombre y apellidos:</i>
------------------------------	-----------------------------------

Actividad económica desarrollada en el caso de personas físicas (autónomas), personas jurídicas privadas y entidades integrantes del sector público institucional autonómico:

<i>Denominación:</i>
<i>Epígrafe IAE:</i>
<i>Fecha de alta:</i>
<i>Residencia fiscal:</i>

En el caso de personas físicas (autónomas):

<i>Fecha de alta en el régimen especial de trabajadores autónomos en el epígrafe relacionado con el ámbito cultural:</i>	
<i>Denominación epígrafe:</i>	



Plan de Recuperación,
Transformación y Resiliencia



<i>Finalidad de la Ayuda solicitada (Marcar la/s correspondiente/s)</i>	
	<i>Impulsar la actividad, la creación, las prácticas y los procesos culturales contemporáneos en estrecha vinculación con las comunidades y sus contextos sociales, territoriales y culturales específicos, contribuyendo a la construcción de nuevos relatos, imaginarios, representaciones, estéticas, valores y actitudes para el medio rural en el contexto de los retos que plantea el mundo contemporáneo, así como poner en valor, en diálogo con el presente, el patrimonio, el conocimiento y los saberes tradicionales</i>
	<i>Promover la dinamización, modernización e innovación de los sectores y agentes culturales y creativos que operan en el medio rural, favoreciendo la generación de empleo, la profesionalización y la creación de redes profesionales locales, regionales y nacionales, así como ayudar a la consecución de la igualdad de género en estos sectores</i>
	<i>Promover la inclusión y estimular la participación ciudadana activa en la actividad cultural como instrumento de participación democrática, bienestar, salud y cohesión social y territorial, con especial atención a la incorporación de estrategias de igualdad de género y participación juvenil y a la colaboración con los centros educativos</i>
	<i>Favorecer la diversidad cultural, así como el diálogo y el intercambio rural-urbano</i>
	<i>Impulsar la contribución de la cultura a los Objetivos de Desarrollo Sostenible, en particular a aquellos vinculados con la sostenibilidad medioambiental</i>

PRESUPUESTO TOTAL :

- *En el caso de que la entidad SI esté obligada a realizar declaración del Impuesto sobre el valor añadido, la cantidad que podrá imputarse como gastos es la correspondiente a la base imponible de los justificantes, por lo que el presupuesto subvencionable es con el IVA EXCLUIDO.*
- *En el caso de que la entidad NO esté obligada a realizar declaración del Impuesto sobre el valor añadido, la cantidad que podrá imputarse como gastos es la correspondiente a la base imponible más el I.V.A. correspondiente de los justificantes, por lo que el presupuesto subvencionable es con el IVA INCLUIDO*



Plan de Recuperación,
Transformación y Resiliencia



**JUNTA DE
EXTREMADURA**

	€		€
	€		€
	€		€
	€		€
	€		€
	€		€
	€		€
	€		€
	€		€
	€		€
<i>Gastos Generales (máx. 7% del presupuesto)</i>	€		€
TOTAL GASTOS	€	TOTAL INGRESOS	€

<i>Gastos Generales (máximo 7% total presupuesto):</i>	euros	__,_ %
<i>Presupuesto total:</i>	euros	100,00%
<i>Ayuda solicitada:</i>	euros	%



Presupuesto (certificación de gastos) específico del coste teórico de los trabajos a realizar por el propio empresario individual solicitante de la Ayuda incluido en el presupuesto total anterior; sometido a consideración de gasto subvencionable (Se presentará uno por cada convenio que ampara el precio):

PRESUPUESTO / CERTIFICACIÓN DE GASTOS:						
Actividad profesional realizada						
Título del Proyecto:						
Nombre y apellidos						
Convenio que ampara el precio						
N.I.F.			Capítulo del presupuesto donde se encuadra el gasto			
Fecha de presentación						
Fecha ejecución	Tipo Tarea/Finalidad	Entidad ante quién realiza gestión	Resultados obtenidos	Número de horas	Importe unitario	Importe total
					€	€
					€	€
					€	€
					€	€
					Total importe	€



JUSTIFICACIÓN CRITERIOS DE VALORACIÓN

1. Adecuación de la actividad proyectada al logro de la finalidad prevista en el artículo 1.1 de las Bases Regulatorias:

2. Calidad, interés, singularidad y carácter innovador del proyecto:

a) Calidad:

b. Interés:

c. Singularidad y carácter innovador



3.a. Adecuación presupuestaria:

3.b. Capacidad económica y organizativa de la entidad

3.c. Viabilidad técnica

3.d. Viabilidad financiera

4. Realización de proyecto o de una parte significativa de la actividad en municipios y localidades de menos de 5.000 habitantes integrados en el medio rural.



5. Incorporación de herramientas de medición y evaluación de los distintos impactos del proyecto:

a. Cultural:

b. Económico:

c. Social:

d. Demográfico:

e. Territorial:

f. Calidad de vida:



g. Sostenibilidad medioambiental:

h. Otros:

4. COMPROBACIONES DE LA ADMINISTRACIÓN Y DECLARACIONES FINALES:

I. Que conoce que el órgano gestor recabará de oficio los certificados o información a emitir por la Consejería competente en materia de Hacienda y por la Tesorería General de la Seguridad Social, respecto al cumplimiento de sus obligaciones con dichas administraciones,. El solicitante, marcando las casillas siguientes, puede autorizar la consulta del dato de estar al corriente con la Agencia Estatal de Administración Tributaria, así como el de situación de actividades económicas, de conformidad con el artículo 95.1,k) de la de la Ley 58/2003, de 17 de diciembre, General Tributaria, y puede oponerse a la realización de las restantes consultas, debiendo en caso de no autorizar presentar junto con la solicitud el certificado correspondiente:



AUTORIZO que el órgano gestor recabe la información a emitir por la Agencia Estatal de Administración Tributaria.

NO AUTORIZO que el órgano gestor recabe la información a emitir por la Agencia Estatal de Administración Tributaria, APORTANDO por ello el certificado expedido por la AEAT que acredite que está al corriente de sus obligaciones con la Hacienda del Estado, así como el certificado de situación en actividades económicas

AUTORIZO a que el órgano gestor recabe la información a emitir por la Consejería competente en materia de Hacienda de la Junta de Extremadura en relación al cumplimiento de mis obligaciones con dicha Administración.

NO AUTORIZO a que el órgano gestor recabe la información a emitir por la Consejería competente en materia de Hacienda de la Junta de Extremadura en relación al cumplimiento de mis obligaciones con dicha Administración por lo que APORTO el certificado de estar al corriente de las mismas.

AUTORIZO a que el órgano gestor recabe los certificados o información con la finalidad de acreditar el cumplimiento de las obligaciones frente a la Seguridad Social.

NO AUTORIZO a que el órgano gestor recabe los certificados o información con la finalidad de acreditar el cumplimiento de las obligaciones frente a la Seguridad Social. Por lo que APORTO certificado expedido por la Tesorería General de la Seguridad Social que acredita que está al corriente de sus obligaciones frente a dicho organismo.

2. Del mismo modo el órgano gestor verificará la identidad del solicitante a través del Sistema de Verificación de Datos de Identidad (S.V.D.I) del Ministerio prestador del servicio. No obstante, el solicitante podrá oponerse a la realización de oficio de dichas consultas marcando las casillas siguientes, debiendo presentar entonces la documentación acreditativa correspondiente:

Me opongo a que el órgano gestor compruebe de oficio mi identidad, por lo que adjunto fotocopia del DNI o de la tarjeta de identidad.

Excepcionalmente, si el órgano gestor no pudiera recabar los citados documentos, podrá solicitar nuevamente a las persona o entidad interesada su aportación, de conformidad con el último inciso del artículo 28.3 de la Ley 39/2015, de 1 de octubre, del Procedimiento Administrativo Común de las Administraciones Públicas.



3. El solicitante DECLARA bajo su responsabilidad:

- Que se haya al corriente de sus obligaciones tributarias y con la seguridad social.
- Que no está incurso en ninguna de las prohibiciones previstas en el artículo 12.2 y 3 de la Ley 6/2011, de 23 de marzo, de Subvenciones de la Comunidad Autónoma de Extremadura.
- Que está al corriente de sus obligaciones por reintegro de subvenciones y que mantendrá su cumplimiento durante el periodo de tiempo inherente al procedimiento de concesión de la ayuda.
- Que se encuentra al corriente de las obligaciones de reembolso de subvenciones.
- Que no se va a incurrir en duplicidad de financiación para un mismo concepto en las ayudas convocadas por el Gobierno de España y por la Comunidad Autónoma de Extremadura.
- Que es conocedor de que la financiación, en forma de subvención, a la que se accede procede del Mecanismo de Recuperación y Resiliencia de la Unión Europea y que asume todas las obligaciones derivadas del Reglamento (UE) 2021/241 del Parlamento Europeo y del Consejo de 12 de febrero de 2021 por el que se establece el Mecanismo de Recuperación y Resiliencia, demás normas de la Unión sobre la materia y por las normas estatales de desarrollo o trasposición de estas, especialmente con respecto al requerimiento de cumplir con el perjuicio de no ocasionar un perjuicio significativo al medio ambiente (principio DNSH por sus siglas en inglés, “Do No Significant Harm”) y las condiciones del etiquetado climático y digital. Ello incluye el cumplimiento de las condiciones específicas asignadas previstas en los Componentes 24 y 25, así como en las inversiones en las que se enmarcan los citados proyectos, tanto en lo referido al principio DNSH, como al etiquetado climático y digital, y especialmente las recogidas en los apartados 3,6 y 8 del documento de ambas Componentes del Plan.
- No tener la residencia fiscal en países y territorios considerados paraísos fiscales.
- Datos relativos a la obligación de declaración de I.V.A. (Marcar una de las dos opciones):
 - La entidad SI está obligada a realizar declaración del Impuesto sobre el valor añadido, por tanto, la cantidad que podrá imputarse como gastos es la correspondiente a la base imponible de los justificantes.



Financiado por la Unión Europea NextGenerationEU

Plan de Recuperación, Transformación y Resiliencia



La entidad NO está obligada a realizar declaración del Impuesto sobre el valor añadido, por tanto, la cantidad que podrá imputarse como gastos es la correspondiente a la base imponible más el I.V.A. correspondiente de los justificantes.

- Así mismo declara que las ayudas de otras Administraciones o entes públicos o privados, nacionales o internacionales solicitadas y/o concedidas al solicitante para este proyecto y cuantía de las mismas son las siguientes:

Organismo	Importe
	€
	€
	€

Esta entidad SI / NO ha sido aportado anteriormente las escrituras de constitución y los Estatutos, y éstos SI / NO han sido modificados posteriormente.

Asimismo SI / NO se ha modificado la representación legal.

SI / NO se ha modificado la identificación fiscal.

DOCUMENTACIÓN QUE SE ADJUNTA:

- En caso de no aportar consentimiento expreso por parte del solicitante:
 - Certificado de hallarse al corriente en las obligaciones con respecto a la Hacienda Estatal
 - Certificado de situación de actividad económica en la Agencia Tributaria.
 - Certificado de hallarse al corriente en las obligaciones con respecto a la Seguridad Social
 - Certificado de hallarse al corriente en las obligaciones con respecto a la Hacienda Autonómica.



Financiado por
la Unión Europea
NextGenerationEU



Plan de Recuperación,
Transformación y Resiliencia



JUNTA DE
EXTREMADURA

- Copia digitalizada de del proyecto.
 - Certificado número de habitantes y extensión del municipio.
 - Declaración responsable de compromiso con la ejecución de actuaciones del Plan de Recuperación, Transformación y Resiliencia (PRTR), entre las que se encuentra el principio de no causar un perjuicio significativo al medio ambiente (DNSH) en el sentido del Artículo 17 del Reglamento (UE) 2020/852 (Según modelo anexo II).
 - Declaración responsable de cesión y tratamiento de datos en relación con la ejecución de actuaciones del Plan de Recuperación, Transformación y Resiliencia (PRTR). Anexo IV.B
 - Declaración responsable relativa al compromiso de cumplimiento de los principios transversales establecidos en el PRTR y que pudieran afectar al ámbito objeto de gestión (Modelo anexo IV.C).
- Copia digitalizada de la escritura de apoderamiento inscrita en el correspondiente registro, en el supuesto de que el representante legal no figure en la escritura pública de constitución de la empresa. No será necesario aportar dicho documento, indicando en el anexo I el Código Seguro de Verificación (CSV) del poder notarial, para su comprobación de oficio por el órganos gestor a través del Servicio de Consulta de Poderes Notariales, si han sido otorgados con posterioridad al 05/06/2014 (5 de junio de 2014)

CÓDIGO SEGURO DE VERIFICACIÓN EN CASO DE NO APORTAR DICHO DOCUMENTO:



En caso de Persona Jurídica:

- Copia digitalizada de la Escritura de constitución inscrita en el correspondiente registro, así como acta fundacional y estatutos vigentes actualizados.
- Copia digitalizada de la tarjeta del Número de Identificación Fiscal de la Entidad.

En caso de Entidades Públicas:

- Certificación emitida y firmada electrónicamente por la persona responsable de la Secretaría de la entidad, o cargo asimilable, en la que se haga constar el órgano competente para solicitar la subvención
-

En caso de Personas Físicas (autónomos)

- Certificado de vida laboral
- Copia digitalizada del Documento Nacional de Identidad en caso de no autorización por parte del solicitante

DOCUMENTOS PRESENTADOS CON ANTERIORIDAD:

DOCUMENTACIÓN	FECHA	ÓRGANO	PROCEDIMIENTO



DATOS BANCARIOS *

Entidad Financiera:										Sucursal:									
IBAN																			

***Nota:** Cuenta activa en la Tesorería General de la Junta de Extremadura. En caso de no tener activa ningún número de cuenta bancaria en el Sistema de Terceros de la Junta de Extremadura, por favor, proceda a su alta a través del trámite “Alta de Terceros” en la Sede Electrónica de la Junta de Extremadura <http://www.juntaex.es/w/5145?inheritRedirect=true>

El que suscribe conoce y acepta las condiciones generales de esta convocatoria, reguladas por Decreto número _____, de _____ de _____ de 20_____, asimismo la presentación de la presente solicitud supone la aceptación expresa y formal de lo establecido en el presente Decreto.

Y SOLICITA la concesión de la subvención que proceda efectuando la siguiente DECLARACIÓN RESPONSABLE:

- CUMPLE CON LOS REQUISITOS ESTABLECIDOS EN LA NORMATIVA VIGENTE PARA SER BENEFICIARIO DE ESTAS AYUDAS,
- TODOS LOS DATOS EXPUESTOS EN ESTA SOLICITUD SON CORRECTOS Y VERACES
- LA AUTENTICIDAD DE LOS DOCUMENTOS CUYA COPIA SE ACOMPAÑA.

En , a de de 20__

(Firma)

Nombre y apellidos del solicitante o representante legalmente autorizado:

SRA. SECRETARIA GENERAL DE CULTURA DE LA JUNTA DE EXTREMADURA

Financiado por
la Unión Europea

NextGenerationEU

Plan de Recuperación,
Transformación y ResilienciaJUNTA DE
EXTREMADURA

INFORMACIÓN SOBRE PROTECCIÓN DE LOS DATOS DE CARÁCTER PERSONAL

Responsable del tratamiento:

Junta de Extremadura: Consejera de Cultura, Turismo y Deportes.

Dirección: Avda. Valhondo, S/N Edif. III Milenio, Módulo6 4ª Planta, 06800 Mérida, Badajoz

Teléfono: 924170225

Delegado de Protección de datos: dpd@juntaex.es

Finalidad del tratamiento:

Sus datos serán tratados con las siguientes finalidades: gestión y resolución de las ayudas.

Conservación de los datos:

Se conservarán durante el tiempo necesario para cumplir con la finalidad para la que se recabaron y para determinar las posibles responsabilidades que se pudieran derivar de dicha finalidad y del tratamiento de los datos. Será de aplicación lo dispuesto en la normativa de archivos y documentación.

Licitud y base jurídica del tratamiento:

La base legal para los tratamientos indicados es el artículo 6.1 c) del Reglamento general de protección de datos (RGPD), tratamiento necesario para el cumplimiento de una obligación legal aplicable al responsable del tratamiento, en virtud del artículo 28 de la Ley 39/2015, de 1 de octubre, del Procedimiento Administrativo Común de las Administraciones Públicas.

Destinatarios:

Los datos podrán ser transferidos a otros organismos u órganos de la Administración Pública sin precisar el previo consentimiento de la persona o entidad interesada, cuando así lo prevea una norma de Derecho de la Unión Europea o una Ley, que determine las cesiones que procedan como consecuencia del cumplimiento de la obligación legal.

Transferencias internacionales de datos:

No están previstas transferencias internacionales de datos.

Derechos de las personas interesadas:

Le informamos que en cualquier momento puede solicitar el acceso a sus datos personales. Asimismo tiene derecho a la rectificación de los datos inexactos o en su caso solicitar la supresión cuando, entre otros motivos, los datos no sean necesarios para el cumplimiento de sus fines, a la limitación del tratamiento, su oposición al mismo, así como a la portabilidad de los datos personales. Estos derechos podrá ejercerlos presentando la correspondiente solicitud en el Sistema de Registro Único de la Administración de la Comunidad Autónoma de Extremadura y de sus organismos públicos vinculados o dependientes, o remitidos por correo postal en la siguiente dirección: Avda. Valhondo, s/n Edif. III Milenio, Módulo6 4ª Planta, 06800 Mérida (Badajoz). Tiene derecho a revocar en cualquier momento el consentimiento para cualquiera de los tratamientos para los que lo ha otorgado.

El plazo máximo para resolver es el de un mes a contar desde la recepción de la solicitud, pudiendo ser prorrogado dos meses más atendiendo al volumen de reclamaciones presentadas o a la complejidad de las mismas.

Tiene derecho a presentar una reclamación ante la Agencia Española de Protección de Datos en el supuesto de que considere que el ejercicio de sus derechos no ha sido atendido convenientemente, a través de su sede electrónica o en su domicilio: c/ Jorge Juan 6, 28001, Madrid.

Procedencia de los datos:

Los datos tributarios, de Seguridad Social, así como los datos de identidad y residencia, se obtendrán a través de otras Administraciones Públicas, si no consta oposición de la persona o entidad interesada o si se ha autorizado expresamente la consulta, según corresponda.



Financiado por la Unión Europea
NextGenerationEU



Plan de Recuperación, Transformación y Resiliencia



JUNTA DE EXTREMADURA



ANEXO II

Modelo de declaración responsable de compromiso con la ejecución de actuaciones del Plan de Recuperación, Transformación y Resiliencia (PRTR), entre las que se encuentra el principio de no causar un perjuicio significativo al medio ambiente (DNSH) en el sentido del Artículo 17 del Reglamento (UE) 2020/852

EL DECLARANTE:

Don/Doña	
en calidad de ¹	
con NIF	
en representación de	
con NIF	

DECLARA BAJO SU RESPONSABILIDAD:

Su compromiso con los estándares más exigentes en relación con el cumplimiento de las normas jurídicas, éticas y morales, adoptando las medidas necesarias para prevenir y detectar el fraude, la corrupción y los conflictos de intereses, comunicando en su caso a las autoridades que proceda los incumplimientos observados.

Además teniendo en cuenta todas las fases del ciclo de vida del proyecto o actividad a desarrollar, tanto durante su implantación como al final de su vida útil, cumplirá con el principio DNSH de «no causar un perjuicio significativo» exigido por el REGLAMENTO (UE) 2021/241, por el que se

¹ Representante legal, cargo que ostente dentro de la entidad solicitante.



establece el Mecanismo de Recuperación y Resiliencia, de forma que:

I. **NO CAUSA UN PERJUICIO SIGNIFICATIVO A LOS SEIS OBJETIVOS MEDIOAMBIENTALES** del artículo 17 del Reglamento (UE) 2020/852², que se enumeran a continuación:

- a) *Mitigación del cambio climático* - se considera que una actividad causa un perjuicio significativo a la mitigación del cambio climático si da lugar a considerables emisiones de gases de efecto invernadero (GEI).
- b) *Adaptación al cambio climático* - se considera que una actividad causa un perjuicio significativo a la adaptación al cambio climático si provoca un aumento de los efectos adversos de las condiciones climáticas actuales y de las previstas en el futuro, sobre sí misma o en las personas, la naturaleza o los activos.
- c) *Uso sostenible y protección de los recursos hídricos y marinos* - se considera que una actividad causa un perjuicio significativo a la utilización y protección sostenibles de los recursos hídricos y marinos si va en detrimento del buen estado o del buen potencial ecológico de las masas de agua, incluidas las superficiales y subterráneas, y del buen estado ecológico de las aguas marinas.
- d) *Economía circular, incluidos la prevención y el reciclado de residuos* - se considera que una actividad causa un perjuicio significativo a la economía circular, incluidos la prevención y el reciclado de residuos, si genera importantes ineficiencias en el uso de materiales o en el uso directo o indirecto de recursos naturales; si da lugar a un aumento significativo de la generación de residuos, el tratamiento mecánico-biológico, la incineración o el depósito en vertedero de residuos; o si la eliminación de residuos a largo plazo puede causar un perjuicio significativo y a largo plazo para el medio ambiente.

² Reglamento (UE) 2020/852 del Parlamento Europeo y del Consejo de 18 de junio de 2020 relativo al establecimiento de un marco para facilitar las inversiones sostenibles y por el que se modifica el Reglamento (UE) 2019/2088.



- e) *Prevención y control de la contaminación a la atmósfera, el agua o el suelo* - se considera que una actividad causa un perjuicio significativo a la prevención y el control de la contaminación cuando da lugar a un aumento significativo de las emisiones de contaminantes a la atmósfera, el agua o el suelo.
- f) *Protección y restauración de la biodiversidad y los ecosistemas* - se considera que una actividad causa un perjuicio significativo a la protección y restauración de la biodiversidad y los ecosistemas cuando va en gran medida en detrimento de las buenas condiciones y la resiliencia de los ecosistemas, o va en detrimento del estado de conservación de los hábitats y las especies, en particular de aquellos de interés para la Unión.

2. LA ENTIDAD SOLICITANTE NO DESARROLLA ACTIVIDADES EXCLUIDAS

según lo indicado por la Guía técnica (DO C 58 de 18.2.2021, p. 1), sobre la aplicación del principio de «no causar un perjuicio significativo» en virtud del Reglamento relativo al Mecanismo de Recuperación y Resiliencia.

En general:

- *Las actividades relacionadas con los combustibles fósiles, incluida la utilización ulterior de los mismos*
- *las actividades en el marco del régimen de comercio de derechos de emisión de la UE (RCDE) en relación con las cuales se prevea que las emisiones de gases de efecto invernadero que van a provocar no se situarán por debajo de los parámetros de referencia pertinentes.*
- *Las actividades relacionadas con vertederos de residuos, incineradoras y plantas de tratamiento mecánico-biológico.*
- *las actividades en las que la eliminación de residuos a largo plazo pueda causar un perjuicio al medio ambiente*



En particular, las actividades excluidas son:

- *Refinerías de petróleo.*
- *Centrales térmicas de carbón y extracción de combustibles fósiles.*
- *Generación de electricidad y/o calor utilizando combustibles fósiles y relacionados con su infraestructura de transporte y distribución.*
- *Eliminación de desechos (por ejemplo, nucleares, que puedan causar daños a largo plazo al medioambiente).*
- *Inversiones en instalaciones para la deposición de residuos en vertedero o inversiones en plantas de tratamiento biológico mecánico (MBT) que impliquen un aumento de su capacidad o de su vida útil (salvo plantas de tratamiento de residuos peligrosos no reciclables).*
- *actividades cubiertas por el régimen de comercio de derechos de emisión de la UE (según el Anexo I de la Ley 1/2005 de 9 de marzo, por la que se regula el régimen del comercio de derechos de emisión de gases de efecto invernadero.*

3. LA ENTIDAD SOLICITANTE NO PREVE EFECTOS DIRECTOS DEL PROYECTO O ACTIVIDAD SOBRE EL MEDIOAMBIENTE, NI EFECTOS INDIRECTOS PRIMARIOS, entendiéndose como tales aquéllos que pudieran materializarse tras su finalización, una vez realizado el proyecto o actividad.



4. LAS ACTIVIDADES QUE SE DESARROLLARÁN EN EL PROYECTO PRESENTADO POR LA ENTIDAD SOLICITANTE CUMPLEN CON LA LEGISLACIÓN MEDIOAMBIENTAL NACIONAL Y DE LA UE PERTINENTE.

El incumplimiento de alguno de los requisitos establecido en la presente declaración dará, previo el oportuno procedimiento de reintegro, a la obligación de devolver las ayudas percibidas y los intereses de demora correspondientes.

Fecha y Firma



JUNTA DE EXTREMADURA

ANEXO III

RESUMEN

<i>Convocatoria de ayudas / subvenciones</i>			
<i>D.O.E. Núm. / Fecha convocatoria</i>			
<i>D.O.E. Núm. / Fecha resolución</i>			
<i>Entidad Beneficiaria</i>			
<i>Proyecto</i>			
<i>Importe subvención</i>	€		
<ul style="list-style-type: none"> • <i>En el caso de que la entidad SI esté obligada a realizar declaración del Impuesto sobre el valor añadido, la cantidad que podrá imputarse como gastos es la correspondiente a la base imponible de los justificantes, por lo que el presupuesto subvencionable y por tanto el importe que debe aparecer como justificado es con el IVA EXCLUIDO.</i> • <i>En el caso de que la entidad NO esté obligada a realizar declaración del Impuesto sobre el valor añadido, la cantidad que podrá imputarse como gastos es la correspondiente a la base imponible más el I.V.A. correspondiente de los justificantes, por lo que el presupuesto subvencionable y por tanto el importe que debe aparecer como justificado es con el IVA INCLUIDO</i> 			
<i>Concepto presupuestado</i>	<i>Presupuesto inicial</i>	<i>Importe justificado</i>	<i>Diferencia</i>
	€	€	€
	€	€	€
	€	€	€
	€	€	€
	€	€	€



Financiado por
la Unión Europea
NextGenerationEU



Plan de Recuperación,
Transformación y Resiliencia



JUNTA DE
EXTREMADURA

	€	€	€
	€	€	€
	€	€	€
	€	€	€
	€	€	€
TOTAL	€	€	€

OBSERVACIONES:

En _____, a _____ de _____ de 202

El Representante Legal de la Empresa,

Fdo.:

N.I.F.:

**NOTAS:**

- Se deberán justificar si las hubiere, las diferencias entre los grupos correspondientes al presupuesto inicial y el justificado.
- Los pagos de facturas de importe igual o superior a 1.000 euros, deberán justificarse necesariamente mediante documentos bancarios (cheques, transferencias, pagarés etc.) y su correspondiente justificación de cargo en cuenta (mediante certificado de la entidad bancaria, listados de movimientos de cuentas, documento de cargo en cuenta, etc).
- Los pagos de facturas de importe inferior a 1.000 euros, podrán justificarse, además de la manera indicada en el párrafo anterior, mediante Recibo o Certificado de pago de la misma emitido por el proveedor (en original).
- En cualquier caso, siempre debe quedar acreditado claramente el sujeto que paga la factura, el proveedor, el importe pagado y la factura a que corresponde dicho pago.



OBSERVACIONES / JUSTIFICACIONES

(1) Se presentará tantos modelos de ANEXO IV como conceptos contenga el presupuesto.

(2) FORMA DE PAGO: Justificante bancario / Certificado de Empresa.



Financiado por la Unión Europea
NextGenerationEU



Plan de Recuperación, Transformación y Resiliencia



JUNTA DE EXTREMADURA

ANEXO IV.B

MODELO DE DECLARACIÓN DE CESIÓN Y TRATAMIENTO DE DATOS EN RELACIÓN CON LA EJECUCIÓN DE ACTUACIONES DEL PLAN DE RECUPERACIÓN, TRANSFORMACIÓN Y RESILIENCIA (PRTR)

Don/Doña, DNI,
como Consejero Delegado/Gerente/ de la
entidad, con
NIF, y domicilio fiscal
en

.....beneficiaria de ayudas financiadas con recursos provenientes del PRTR/ que participa como contratista/subcontratista en el desarrollo de actuaciones necesarias para la consecución de los objetivos definidos en el Componente XX “.....”, declara conocer la normativa que es de aplicación, en particular las siguientes apartados del artículo 22, del Reglamento (UE) 2021/241 del Parlamento Europeo y del Consejo, de 12 de febrero de 2021, por el que se establece el Mecanismo de Recuperación y Resiliencia:

- La letra d) del apartado 2: “recabar, a efectos de auditoría y control del uso de fondos en relación con las medidas destinadas a la ejecución de reformas y proyectos de inversión en el marco del plan de recuperación y resiliencia, en un formato electrónico que permita realizar búsquedas y en una base de datos única, las categorías armonizadas de datos siguientes:

- i) el nombre del perceptor final de los fondos;
- ii) el nombre del contratista y del subcontratista, cuando el perceptor final de los fondos sea un poder adjudicador de conformidad con el Derecho de la Unión o nacional en materia de contratación pública;
- iii) los nombres, apellidos y fechas de nacimiento de los titulares reales del perceptor de los fondos o del contratista, según se define en el artículo 3, punto 6, de la Directiva (UE) 2015/849 del Parlamento Europeo y del Consejo (26);



iv) una lista de medidas para la ejecución de reformas y proyectos de inversión en el marco del plan de recuperación y resiliencia, junto con el importe total de la financiación pública de dichas medidas y que indique la cuantía de los fondos desembolsados en el marco del Mecanismo y de otros fondos de la Unión”;

- Apartado 3:

“Los datos personales mencionados en el apartado 2, letra d), del presente artículo solo serán tratados por los Estados miembros y por la Comisión a los efectos y duración de la correspondiente auditoría de la aprobación de la gestión presupuestaria y de los procedimientos de control relacionados con la utilización de los fondos relacionados con la aplicación de los acuerdos a que se refieren los artículos 15, apartado 2, y 23, apartado 1. En el marco del procedimiento de aprobación de la gestión de la Comisión, de conformidad con el artículo 319 del TFUE, el Mecanismo estará sujeto a la presentación de informes en el 70 marco de la información financiera y de rendición de cuentas integrada a que se refiere el artículo 247 del Reglamento Financiero y, en particular, por separado, en el informe anual de gestión y rendimiento”.

Conforme al marco jurídico expuesto, manifiesta acceder a la cesión y tratamiento de los datos con los fines expresamente relacionados en los artículos citados.

_____, a ____ de _____ de 202__.

Fdo.

Cargo:



Financiado por la Unión Europea
NextGenerationEU



Plan de Recuperación, Transformación y Resiliencia



ANEXO IV.C

MODELO DECLARACIÓN DE COMPROMISO EN RELACIÓN CON LA EJECUCIÓN DE ACTUACIONES DEL PLAN DE RECUPERACIÓN, TRANSFORMACIÓN Y RESILIENCIA (PRTR)

Don/Doña, con DNI, como titular del órgano/ Consejero Delegado/Gerente/ de la entidad con NIF, y domicilio fiscal enen la condición de órgano responsable/ órgano gestor/ beneficiaria de ayudas financiadas con recursos provenientes del PRTR/ que participa como contratista/ente destinatario del encargo/ subcontratista, en el desarrollo de actuaciones necesarias para la consecución de los objetivos definidos en el Componente XX «.....», manifiesta el compromiso de la persona/entidad que representa con los estándares más exigentes en relación con el cumplimiento de las normas jurídicas, éticas y morales, adoptando las medidas necesarias para prevenir y detectar el fraude, la corrupción y los conflictos de interés, comunicando en su caso a las autoridades que proceda los incumplimientos observados.

Adicionalmente, atendiendo al contenido del PRTR, se compromete a respetar los principios de economía circular y evitar impactos negativos significativos en el medio ambiente («DNSH» por sus siglas en inglés «do no significant harm») en la ejecución de las actuaciones llevadas a cabo en el marco de dicho Plan, y manifiesta que no incurre en doble financiación y que, en su caso, no le consta riesgo de incompatibilidad con el régimen de ayudas de Estado.

_____, a ____ de _____ de 202__.

Fdo.

Cargo:



Financiado por la Unión Europea
NextGenerationEU



Plan de Recuperación, Transformación y Resiliencia



ANEXO V

ACEPTACIÓN

DOCUMENTO DE ACEPTACIÓN DE LAS AYUDAS PÚBLICAS PARA PARA AMPLIAR Y DIVERSIFICAR LA OFERTA CULTURAL EN ÁREAS NO URBANAS AL AMPARO DE LOS FONDOS DE NEXTGENERATIONEU Y EL MECANISMO DE RECUPERACIÓN Y RESILIENCIA DEL REGLAMENTO (UE) 2021/241.

D/ D.^a _____ con NIF n.º _____
_____ con domicilio en la
C/ _____ de
_____ en representación de la Entidad
_____ teniendo conocimiento
de la ayuda concedida por Resolución _____ de _____ de _____ de _____,
la cual asciende a un importe de _____ euros con presupuesto total de
_____ euros ,

ACEPTO

La subvención concedida por la Consejería de Cultura, Turismo y Deportes de la Junta de Extremadura, y me comprometo a ejecutar el proyecto en el plazo establecido en el Decreto __/2022, de 22 de junio por el que se establecen las bases reguladoras de concesión de ayudas públicas para para ampliar y diversificar la oferta cultural en áreas no urbanas al amparo de los fondos de Nextgenerationeu y el mecanismo de recuperación y resiliencia del Reglamento (UE) 2021/241, comprometiéndome a su ejecución aceptando todos los términos establecidos en las Bases Reguladoras mencionadas.

Todo ello y a efectos de hacer efectiva la subvención concedida, firmo la presente en _____, a _____ de _____ de 202__.

Fdo.: _____.

**JUNTA DE EXTREMADURA**

ANEXO VI

A. MODELO DE DECLARACIÓN DE AUSENCIA DE CONFLICTO DE INTERESES (DACI).

AYUDAS PÚBLICAS PARA AMPLIAR Y DIVERSIFICAR LA OFERTA CULTURAL EN ÁREAS NO URBANAS AL AMPARO DE LOS FONDOS DE NEXTGENERATION EU Y EL MECANISMO DE RECUPERACIÓN Y RESILIENCIA DEL REGLAMENTO (UE) 2021/241, Y SE APRUEBA LA ÚNICA CONVOCATORIA.

Al objeto de garantizar la imparcialidad en el procedimiento de subvención arriba referenciado, el abajo firmante, como participante en el proceso de preparación y tramitación del expediente, **DECLARA:**

PRIMERO: Estar informado/s de lo siguiente:

1. Que el **artículo 61.3** “*Conflicto de intereses*”, del **Reglamento (UE, Euratom) 2018/1046 del Parlamento Europeo y del Consejo, de 18 de julio (Reglamento financiero de la UE)** establece que “*existirá conflicto de intereses cuando el ejercicio imparcial y objetivo de las funciones se vea comprometido por razones familiares, afectivas, de afinidad política o nacional, de interés económico o por cualquier motivo directo o indirecto de interés personal.*”

2. Que el **artículo 64** “*Lucha contra la corrupción y prevención de los conflictos de intereses*” de la **Ley 9/2017, de 8 de noviembre, de Contratos del Sector Público** tiene el fin de evitar cualquier distorsión de la competencia y garantizar la transparencia en el procedimiento y asegurar la igualdad de trato a todos los candidatos y licitadores.

3. Que el **artículo 23** “*Abstención*”, de la **Ley 40/2015, de 1 octubre, de Régimen Jurídico del Sector Público**, establece que deberán abstenerse de intervenir en el procedimiento “*las autoridades y el personal al servicio de las Administraciones en quienes se den algunas de las circunstancias señaladas en el apartado siguiente*”, siendo éstas:

a) *Tener interés personal en el asunto de que se trate o en otro en cuya resolución pudiera influir la de aquél; ser administrador de sociedad o entidad interesada, o tener cuestión litigiosa pendiente con alguna persona o entidad interesada.*

b) *Tener un vínculo matrimonial o situación de hecho asimilable y el parentesco de consanguinidad dentro del cuarto grado o de afinidad dentro del segundo, con cualquiera de las personas o entidades interesadas, con los administradores de entidades o sociedades interesadas y también con los asesores, representantes legales o mandatarios que intervengan en el procedimiento, así como compartir despacho profesional o*



estar asociado con éstos para el asesoramiento, la representación o el mandato.

c) Tener amistad íntima o enemistad manifiesta con alguna de las personas mencionadas en el apartado anterior.

d) Haber intervenido como perito o como testigo en el procedimiento de que se trate.

e) Tener relación de servicio con persona natural o jurídica interesada directamente en el asunto, o haberle prestado en los dos últimos años servicios profesionales de cualquier tipo y en cualquier circunstancia o lugar”.

SEGUNDO: Que no se encuentra/n incurso/s en ninguna situación que pueda calificarse de conflicto de intereses de las indicadas en el artículo 61.3 del Reglamento Financiero de la UE y que no concurre en su/s persona/s ninguna causa de abstención del artículo 23.2 de la Ley 40/2015, de 1 de octubre, de Régimen Jurídico del Sector Público que pueda afectar al procedimiento de licitación/concesión.

TERCERO: Que se compromete/n a poner en conocimiento del órgano de contratación/comisión de evaluación, sin dilación, cualquier situación de conflicto de intereses o causa de abstención que dé o pudiera dar lugar a dicho escenario.

CUARTO: Conozco que, una declaración de ausencia de conflicto de intereses que se demuestre que sea falsa, acarreará las consecuencias disciplinarias/administrativas/judiciales que establezca la normativa de aplicación.

Fdo.:

DNI:





EXTRACTO de la convocatoria de ayudas públicas para ampliar y diversificar la oferta cultural en áreas no urbanas al amparo de los fondos de NextGenerationEU y el Mecanismo de Recuperación y Resiliencia del Reglamento (UE) 2021/241, y se aprueba la única convocatoria. (2023040005)

BDNS(Identif.):669236

De conformidad con lo previsto en los artículos 17.3 b) y 20.8 a) de la Ley 38/2003, de 17 de noviembre, General de Subvenciones, y en el artículo 16. q) de la Ley 6/2011, de 23 de marzo, de Subvenciones de la Comunidad Autónoma de Extremadura se publica extracto de la convocatoria cuyo texto completo puede consultarse en la Base de Datos Nacional de Subvenciones (<http://www.infosubvenciones.gob.es>) y en el presente extracto.

Primero. Objeto.

Las ayudas están destinadas a la financiación de proyectos o iniciativas culturales en zonas no urbanas que refuercen el vínculo individual y social con el territorio y ofrezcan nuevas oportunidades laborales así como aprobar su única convocatoria.

Las ayudas tendrán las siguientes finalidades:

1. Impulsar la actividad, la creación, las prácticas y los procesos culturales contemporáneos en estrecha vinculación con las comunidades y sus contextos sociales, territoriales y culturales específicos, contribuyendo a la construcción de nuevos relatos, imaginarios, representaciones, estéticas, valores y actitudes para el medio rural en el contexto de los retos que plantea el mundo contemporáneo, así como poner en valor, en diálogo con el presente, el patrimonio, el conocimiento y los saberes tradicionales.
2. Promover la dinamización, modernización e innovación de los sectores y agentes culturales y creativos que operan en el medio rural, favoreciendo la generación de empleo, la profesionalización y la creación de redes profesionales locales, regionales y nacionales, así como ayudar a la consecución de la igualdad de género en estos sectores.
3. Promover la inclusión y estimular la participación ciudadana activa en la actividad cultural como instrumento de participación democrática, bienestar, salud y cohesión social y territorial, con especial atención a la incorporación de estrategias de igualdad de género y participación juvenil y a la colaboración con los centros educativos.
4. Favorecer la diversidad cultural, así como el diálogo y el intercambio rural-urbano.
5. Impulsar la contribución de la cultura a los Objetivos de Desarrollo Sostenible, en particular a aquellos vinculados con la sostenibilidad medioambiental.

**Segundo. Beneficiarios.**

Podrán ser beneficiarias las entidades públicas, incluyendo las agrupaciones de entidades locales, y privadas, incluyendo las entidades dependientes de entidades locales, autonómicas o estatales, así como los profesionales inscritos en el Régimen Especial de Trabajadores Autónomos. En ningún caso podrán obtener la condición de beneficiarios las propias entidades autonómicas o locales convocantes o receptoras de los fondos, pero sí las fundaciones u organismos públicos dependientes de las mismas con personalidad jurídica propia.

Tercero. Bases reguladoras.

Decreto 149/2022, de 30 de diciembre, por el que se establecen las bases reguladoras para la concesión de ayudas públicas para ampliar y diversificar la oferta cultural en áreas no urbanas al amparo de los fondos de Nextgeneration EU y el mecanismo de recuperación y resiliencia del reglamento (UE) 2021/241, y se aprueba la única convocatoria.

Cuarto. Cuantía total de la convocatoria.

Las ayudas reguladas en el presente Decreto están financiadas por el Mecanismo de Recuperación y Resiliencia de la Unión Europea, establecido por el Reglamento (UE) 2020/2094 del Consejo, de 14 de diciembre de 2020, y regulado según Reglamento (UE) 2021/241 del Parlamento Europeo y del Consejo de 12 de febrero de 2021. Dicha financiación queda legalmente vinculada a la realización de las actuaciones subvencionadas, medidas integradas en el Plan de Recuperación, Transformación y Resiliencia de España, y se imputarán con cargo a los créditos autorizados en los proyectos de gasto destinados a tal fin, previstos en el proyecto de Ley de Presupuestos Generales de la Comunidad Autónoma de Extremadura para 2023.

La cuantía total de la convocatoria de ayudas asciende a 1.622.460,00 euros, que se imputarán con cargo al presupuesto del ejercicio 2023.

El coste de las acciones previstas será imputado a las partidas presupuestarias contenidas en el Programa 273B "Teatro, Música y Cine", centro gestor 150020000, código de proyecto de gasto 20220226 denominado "Ayudas oferta cultural áreas no urbanas" en las siguientes partidas presupuestarias e importes:

- G/273B/46000 por importe de 600.000,00 euros.
- G/273B/44100 por importe de 25.000,00 euros.
- G/273B/44101 por importe de 25.000,00 euros.
- G/273B/44102 por importe de 25.000,00 euros.



- G/273B/44103 por importe de 25.000,00 euros.
- G/273B/44099 por importe de 50.000,00 euros.
- G/273B/47000 por importe de 600.000,00 euros.
- G/273B/48900 por importe de 272.460,00 euros.

La distribución por aplicaciones presupuestarias se ajustará en función de la resolución de concesión. La distribución de la cuantía total de la convocatoria entre los créditos presupuestarios señalados tendrá carácter estimativo. La Consejería de Cultura, Turismo y Deportes previas las modificaciones presupuestarias oportunas, publicará la distribución definitiva en la Base de Datos Nacional de Subvenciones, sin que tal publicidad implique la apertura de plazo para presentar nuevas solicitudes ni el inicio de nuevo cómputo de plazo para resolver.

El importe de estas ayudas no podrá, en ningún caso, ser de tal cuantía que supere el 80% del coste total del proyecto ni la cantidad máxima de 45.000 euros por proyecto y beneficiario. La presente convocatoria es de tramitación anticipada, por lo que quedará subordinada a la existencia de crédito adecuado y suficiente en los Presupuestos Generales del ejercicio 2023.

Quinto. Plazo de presentación de solicitudes.

El plazo para la presentación de las solicitudes será de veinte días hábiles computados a partir del día siguiente a aquel en que tenga lugar la publicación de la convocatoria y el extracto de la misma en el Diario Oficial de Extremadura, de conformidad con lo dispuesto en el artículo 16.q) de la Ley 6/2011, de 23 de marzo.

Mérida, 30 de diciembre de 2022.

El Secretario General,
PEDRO ALVARADO RODRÍGUEZ

• • •



**II****AUTORIDADES Y PERSONAL****2. OPOSICIONES Y CONCURSOS****CONSEJERÍA DE HACIENDA Y ADMINISTRACIÓN PÚBLICA**

RESOLUCIÓN de 9 de enero de 2023, de la Dirección General de Función Pública, por la que se declara aprobada la lista provisional de admitidos/as y excluidos/as para participar en la prueba selectiva convocada por Orden de 29 de noviembre 2022 para la constitución de lista de espera en el Cuerpo de Titulados Superiores Especialidad Arqueología de personal funcionario de la Administración de la Comunidad Autónoma de Extremadura. (2023060094)

Convocada por Orden de 29 de noviembre de 2022 (DOE n.º 232, de 2 de diciembre), prueba selectiva para la constitución de lista de espera en el Cuerpo de Titulados Superiores Especialidad Arqueología de personal funcionario de la Administración de la Comunidad Autónoma de Extremadura, de conformidad con lo dispuesto en la base cuarta de la referida orden de convocatoria, esta Dirección General de Función Pública,

RESUELVE:

Primero. Declarar aprobada la lista provisional de aspirantes admitidos/as y excluidos/as, con indicación de las causas de exclusión, para participar en la prueba selectiva convocada mediante la referida orden.

Segundo. Los/as aspirantes dispondrán de un plazo de cinco días hábiles contados a partir del siguiente al de la publicación de la presente resolución en el Diario Oficial de Extremadura para subsanar los defectos que hayan motivado la exclusión y efectuar reclamaciones, según modelo que figura en anexo. Asimismo, aquellos/as aspirantes que hayan detectado errores en la consignación de sus datos personales podrán manifestarlo en el mismo plazo.

Aquellos/as aspirantes que dentro del plazo señalado no subsanen el defecto que motivó la exclusión o no presenten reclamación justificando su derecho a ser incluidos/as en la relación de admitidos/as, serán definitivamente excluidos/as de la realización de las pruebas.

Tercero. La lista provisional de aspirantes admitidos/as y excluidos/as permanecerán expuestas al público, durante el plazo de subsanación de defectos y reclamaciones, en las Oficinas de Atención a la Ciudadanía de la Junta de Extremadura. Podrán asimismo consultarse en la página web del portal del ciudadano.



Cuarto. Sin perjuicio de la obligación de hacer público el lugar, fecha y hora para la celebración del ejercicio, según dispone la base cuarta, se prevé que su realización tenga lugar durante el primer trimestre del presente año.

Mérida, 9 de enero de 2022.

La Vicepresidenta Primera y Consejera
de Hacienda y Administración Pública,
(PD, Resolución de 16 de diciembre de 2019,
DOE n.º 243, de 19-12)
El Director General de Función Pública,
FRANCISCO JAVIER GASPAR NIETO



ANEXO

D/D^a. _____
_____, con D.N.I. n.º. _____ con domicilio en _____
_____, n.º. _____
de la localidad de _____.

EXPONE:

Que habiendo formulado solicitud para participar en la prueba selectiva convocada por Orden de 29 de noviembre de 2022, para la constitución de lista de espera en el Cuerpo de Titulados Superior Especialidad Arqueología, de personal funcionario de la Administración de la Comunidad Autónoma de Extremadura, el/la que suscribe figura excluido/a en la relación expuesta por Resolución de la Dirección General de Función Pública, de fecha de 9 de enero de 2023, por la causa o causas que a continuación se señalan (marcar con una x la casilla o casillas correspondientes):

<ul style="list-style-type: none"> - Fuera de plazo - Instancia repetida - No ingresó la tasa correspondiente - Falta la firma - Falta acreditar discapacidad - Titulación indebida 	<ul style="list-style-type: none"> No acredita desempleo para disfrutar de la bonificación con vida laboral actualizada (documentación no presentada o no conforme a las bases de la convocatoria) - No acredita la exención del pago - Otras
---	--

En consecuencia, formula las siguientes alegaciones, o consigna, en su caso, los datos que se han omitido en la instancia y que han originado la exclusión:

.....
.....
.....

Por lo expuesto, y a la vista de las alegaciones formuladas o subsanación realizada, solicito se me incluya en la relación de aspirantes admitidos para la constitución de lista de espera en el Cuerpo de Titulados Superiores Especialidad Arqueología.

En _____, a _____, de _____, de 2023.

(firma)

Consejería de Hacienda y Administración. Pública. Dirección General de Función Pública. Edificio III Milenio Avda. Valhondo, s/n 06800 Mérida.

NOTA: si la causa de exclusión es "instancia sin firmar" el aspirante deberá cumplimentar además el siguiente modelo.



(Solo cumplimentar por los excluidos por instancia sin firmar)

D/D^a _____ D.N.I. _____

DECLARA:

Que son ciertos los datos consignados en la instancia presentada ante la Dirección General de Función Pública, con n.º de Registro _____ de fecha _____ para participar en la prueba selectiva para la constitución de lista de espera en el Cuerpo de Titulados Superiores Especialidad Arqueología, convocada por Orden de 29 de noviembre de 2022, para la constitución de listas de espera y que reúne las condiciones exigidas para el ingreso en la Función Pública y las especialmente señaladas en la convocatoria citada.

En _____ a ____ de _____ de 2023

(firma)

Consejería de Hacienda y Administración. Pública.

Dirección General de Función Pública. Edificio III Milenio Avda. Valhondo, s/n 06800 Mérida.

• • •



**III****OTRAS RESOLUCIONES****CONSEJERÍA DE HACIENDA Y ADMINISTRACIÓN PÚBLICA**

RESOLUCIÓN de 15 de diciembre de 2022, de la Secretaría General, por la que se da publicidad al Convenio de Colaboración entre la Consejería de Sanidad y Servicios Sociales de la Junta de Extremadura y la Mancomunidad Vegas Bajas del Guadiana II en la prestación de información, valoración y orientación de los Servicios Sociales de Atención Social Básica. (2022064118)

Habiéndose firmado el día 13 de diciembre de 2022, el Convenio de Colaboración entre la Consejería de Sanidad y Servicios Sociales de la Junta de Extremadura y la Mancomunidad Vegas Bajas del Guadiana II en la prestación de información, valoración y orientación de los Servicios Sociales de Atención Social Básica, de conformidad con lo previsto en el artículo 8 del Decreto 217/2013, de 19 de noviembre, por el que se regula el Registro General de Convenios de la Administración de la Comunidad Autónoma de Extremadura.

RESUELVO:

La publicación en el Diario Oficial de Extremadura del convenio que figura como anexo de la presente resolución.

Mérida, 15 de diciembre de 2022.

La Secretaria General.
PA, Resolución de 01/03/2021,
DOE n.º 43, de 4 de marzo de 2021
La Jefa de Servicio de Legislación y
Documentación,
M.^a MERCEDES ARGUETA MILLÁN



CONVENIO DE COLABORACIÓN ENTRE LA CONSEJERÍA DE SANIDAD
Y SERVICIOS SOCIALES DE LA JUNTA DE EXTREMADURA Y LA
MANCOMUNIDAD VEGAS BAJAS DEL GUADIANA II EN LA PRESTACIÓN DE
INFORMACIÓN, VALORACIÓN Y ORIENTACIÓN DE LOS SERVICIOS SOCIALES
DE ATENCIÓN SOCIAL BÁSICA.

Mérida, 13 de diciembre de 2022.

REUNIDOS

De una parte, don José M^a Vergeles Blanca, Vicepresidente Segundo y Consejero de Sanidad y Servicios Sociales de la Junta de Extremadura, cargo para el que fue nombrado por Decreto del Presidente 18/2019, de 1 de julio (DOE núm. 126, de 2 de julio), actuando en virtud de las atribuciones que le confiere el artículo 36.a) de la Ley 1/2002, de 28 de febrero, del Gobierno y de la Administración de la Comunidad Autónoma de Extremadura, previa autorización del Consejo de Gobierno en sesión celebrada el día 7 de diciembre de 2022.

Y de otra, D. Francisco Moreno Pagador, Presidente de la Mancomunidad Vegas Bajas del Guadiana II, cargo para el que fue elegido con fecha de 1 de octubre de 2019, actuando en virtud de las atribuciones que le confieren los Estatutos por los que se rige dicha Mancomunidad.

En el ejercicio de las facultades propias de sus cargos, ambas partes se reconocen recíprocamente capacidad para obligarse en los términos del presente convenio y, a tal efecto,

EXPONEN

Primero. El Estatuto de Autonomía de Extremadura, atribuye a ésta, en su artículo 9.1.27, la competencia exclusiva en materia de acción social.

En este marco competencial, se aprueba la Ley 14/2015, de 9 de abril, de Servicios Sociales de Extremadura, que tiene entre su objeto garantizar en el ámbito de la Comunidad Autónoma de Extremadura el derecho subjetivo y universal de la ciudadanía de acceso al sistema público de servicios sociales en los términos y con los requisitos regulados en la propia ley con objeto de promover el bienestar social y contribuir al pleno desarrollo de las personas y la justicia social. Igualmente, es objeto de esta ley regular y organizar el sistema público de servicios sociales de Extremadura y establecer los mecanismos de coordinación y trabajo en red de todas las entidades implicadas en su prestación, articulando su relación con el resto de sistemas de protección social.

Para la consecución de su objeto, la citada ley estructura el sistema público de servicios sociales de Extremadura en dos niveles de atención: los servicios sociales de atención social básica y los servicios sociales de atención especializada.

Segundo. Que la Ley 14/2015, de 9 de abril, de Servicios Sociales de Extremadura regula los servicios sociales de atención social básica como la estructura básica y el primer nivel de atención del Sistema Público de Servicios Sociales. Estos servicios garantizarán, a las personas que cumplan los requisitos establecidos, la prestación de información, valoración y orientación y la prestación de acompañamiento social en situación de exclusión social.

En relación a la prestación de información, valoración y orientación de los servicios sociales de atención social básica, la misma ofrecerá información, valoración y orientación a las necesidades y demandas de la población, canalizando las situaciones de necesidad hacia las prestaciones necesarias. Esta prestación será prestada por profesionales titulados en Trabajo Social.

Tercero. Que la Administración de la Comunidad Autónoma de Extremadura tiene las competencias en materia de servicios sociales en el territorio de la Comunidad Autónoma, así como la gestión y ordenación del Sistema Público de Servicios Sociales, en los términos establecidos en la Ley 14/2015, de 9 de abril, de Servicios Sociales de Extremadura.

La Consejería de Sanidad y Servicios Sociales es el órgano administrativo de la Administración de la Comunidad Autónoma de Extremadura al que le corresponde en virtud del Decreto del Presidente 41/2021, de 2 de diciembre, por el que se modifica la denominación y competencias de las Consejerías que conforman la Administración de la Comunidad Autónoma de Extremadura, las competencias en materia de servicios sociales. Y a la Dirección General de Servicios Sociales, Infancia y Familias le corresponde, de acuerdo con el Decreto 163/2019, de 29 de octubre, por el que se establece la estructura orgánica de la Consejería de Sanidad y Servicios Sociales y se modifica el Decreto 222/2008, de 24 de octubre, por el que se aprueban los Estatutos del Servicio Extremeño de Promoción de la Autonomía y Atención a la Dependencia, la función de planificación, ejecución, evaluación y seguimiento de los Servicios Sociales de Atención Social Básica.

Cuarto. Que la Mancomunidad Vegas Bajas del Guadiana II, el marco de las competencias que le confiere sus propios Estatutos y de acuerdo con lo dispuesto en el artículo 25.2.e) de la Ley 7/1985, de 2 de abril, Reguladora de las Bases del Régimen Local y en el artículo 35.1.a) y 2 de la Ley 14/2015, de 9 de abril, de Servicios Sociales de Extremadura, le corresponde prestar los servicios sociales de atención social básica.

Quinto. Que la Ley 14/2015, de 9 de abril, de Servicios Sociales de Extremadura establece en su artículo 37 que las Administraciones Públicas de la Comunidad Autónoma deberán, en el marco de sus respectivas competencias, establecer una adecuada coordinación y colaboración administrativa, para asegurar la homogeneidad en la prestación de servicios sociales en toda la región, garantizar la continuidad de las prestaciones y conseguir una mayor eficiencia del Sistema Público de Servicios Sociales.

La cooperación económica, técnica y administrativa con las entidades locales, en materia de servicios sociales, se desarrollará con carácter voluntario, bajo las formas y en los términos previstos en las leyes, pudiendo tener lugar, en todo caso, mediante los consorcios y los convenios administrativos que se suscriban al efecto.

Asimismo, el artículo 44 de esta ley, establece como un instrumento de cooperación financiera entre las distintas Administraciones Públicas el convenio de colaboración, a fin de alcanzar el cumplimiento de los objetivos determinados en la planificación general del Sistema Público de Servicios Sociales.

Sexto. Que con objeto de regular la colaboración entre la Junta de Extremadura y las Entidades Locales en la prestación de información, valoración y orientación de los servicios sociales de atención social básica, se aprueba el Decreto 99/2016, de 5 de julio, por el que se regula la colaboración entre la Junta de Extremadura y las entidades locales en la prestación de información, valoración y orientación de los servicios sociales de atención social básica de la Comunidad Autónoma de Extremadura (DOE núm. 132, de 11 de julio de 2016), colaboración que se formalizará mediante la suscripción de convenios de colaboración.

En el marco del citado decreto, la Consejería de Sanidad y Servicios Sociales tiene reconocido a la Mancomunidad de un total de 3 profesional del Trabajo Social para la prestación de información, valoración y orientación del servicio social de atención social básica.

Séptimo. Que conforme dispone el artículo 10 del Decreto 99/2016, de 5 de julio, por el que se regula la colaboración entre la Junta de Extremadura y las entidades locales en la prestación de información, valoración y orientación de los servicios sociales de atención social básica de la Comunidad Autónoma de Extremadura, el presente convenio de colaboración tiene naturaleza administrativa, quedando excluido del ámbito de aplicación de la Ley 9/2017, de 8 de noviembre, de Contratos del Sector Público, por la que se transponen al ordenamiento jurídico español las Directivas del Parlamento Europeo y del Consejo 2014/23/UE y 2014/24/UE, de 26 de febrero de 2014, en virtud de lo dispuesto en su artículo 6, aplicándose los principios de esta Ley para resolver las dudas y lagunas que pudieran presentarse.

Igualmente, el presente convenio queda excluido del ámbito de aplicación de la Ley 6/2011, de 23 de marzo, de Subvenciones de la Comunidad Autónoma de Extremadura, en virtud de lo dispuesto en su artículo 3.1 g).

Octavo. Que para el cumplimiento de los intereses comunes, en el que la Junta de Extremadura y la Mancomunidad Vegas Bajas del Guadiana II comparten competencias, ambas partes coinciden en la necesidad de garantizar la prestación de información, valoración y orientación del servicio social de atención social básica, que permita a su vez garantizar el derecho

subjetivo y universal de la ciudadanía de acceso al Sistema Público de Servicios Sociales con objeto de promover el bienestar social y contribuir al pleno desarrollo de las personas y la justicia social.

Por todo lo expuesto, ambas partes acuerdan materializar su colaboración mediante la firma del presente convenio, que se regirá por las siguientes

CLÁUSULAS

Primera. Objeto.

El presente convenio tiene por objeto regular la colaboración entre la Consejería de Sanidad y Servicios Sociales de la Junta de Extremadura y la Mancomunidad Vegas Bajas del Guadiana II (en lo sucesivo Mancomunidad), con NIF G06233910, en la prestación de información, valoración y orientación (en lo sucesivo prestación) del servicio social de atención social básica (en lo sucesivo servicio social).

Segunda. Actuaciones de la prestación de información, valoración y orientación de los servicios sociales de atención social básica.

Para el cumplimiento del objeto del presente convenio la Mancomunidad a través del servicio social garantizará la prestación a las personas que cumplan los requisitos establecidos en la Ley 14/2015, de 9 de abril, de Servicios Sociales de Extremadura y demás normativa que lo desarrolle, realizando las siguientes actuaciones:

1. Atención a las necesidades y demandas de la población, canalizando las situaciones de necesidad hacia las prestaciones necesarias.
2. Diagnóstico de las situaciones de necesidad social y elaboración y ejecución, cuando sea necesario, del plan de atención social regulado en el artículo 18 de la Ley 14/2015, de 9 de abril, de Servicios Sociales de Extremadura.
3. Atención inmediata a personas en situación o riesgo de exclusión social.

Además de las actuaciones anteriores, la Mancomunidad a través del servicio social desarrollará las funciones atribuidas a los servicios sociales de atención social básica en el artículo 16 de la Ley 14/2015, de 9 de abril, de Servicios Sociales de Extremadura, y cuantas otras actuaciones o funciones se les atribuya legal o reglamentariamente relacionadas con la prestación.

Tercera. Financiación y compromisos económicos que asumen cada una de las partes.

La financiación del presente convenio asciende a la cantidad de Ciento Seis Mil Ciento Sesenta y Siete Euros (106.167,00 €), destinada a financiar los costes de personal y de funcionamiento de



la prestación del servicio social de la Mancomunidad, conforme al presupuesto que se detalla en el anexo de este convenio.

De acuerdo con la citada financiación, los compromisos económicos que asumen cada una de las partes firmantes, serán los siguientes:

1. La Junta de Extremadura a través de la Consejería de Sanidad y Servicios Sociales aportará a la financiación del presente convenio la cantidad de Ciento Cinco Mil Ciento Cinco Euros con Treinta y Tres Céntimos (105.105,33 €), correspondiente al 99% de la financiación del mismo, con cargo a los Presupuestos Generales de la Comunidad Autónoma de Extremadura para el año 2023, en la aplicación presupuestaria 110030000/G/252B/46000/CAG0000001/20160094 "Servicios Sociales de Atención Social Básica", con fuente de financiación Comunidad Autónoma.

El presente convenio se tramita mediante tramitación anticipada, por lo que la aportación de la Junta de Extremadura queda sometida a la condición suspensiva de existencia de crédito adecuado y suficiente en los presupuestos generales de la Comunidad Autónoma de Extremadura para el año 2023 para financiar las obligaciones derivadas del convenio en el ejercicio 2023.

2. La Mancomunidad aportará a la financiación del presente convenio la cantidad Mil Sesenta y Un Euros con Sesenta y Siete Céntimos (1.061,67 €) con cargo a los Presupuestos de la Mancomunidad para el año 2023. Dicha cantidad corresponde a la diferencia hasta alcanzar el 100% de la financiación del presente convenio.

Cuarta. Pago y justificación.

1. El pago de la aportación de la Consejería de Sanidad y Servicios Sociales para la financiación del convenio, condicionado a la existencia de crédito presupuestario adecuado y suficiente en la anualidad 2023, se realizará a la Mancomunidad en la forma prevista en el Decreto 105/2005, de 12 de abril, por el que se aprueba el Plan de Disposición de Fondos de la Tesorería de la Comunidad Autónoma de Extremadura:
 - a) Un primer 50 % de la cantidad aportada por la Consejería de Sanidad y Servicios Sociales al convenio. A efectos de realizar este abono, se procederá al reconocimiento de la obligación y propuesta de pago, una vez formalizado el convenio, a partir del inicio del plazo de vigencia del convenio previsto en la cláusula undécima para que se proceda a su ordenación y pago durante el primer cuatrimestre del ejercicio 2023.
 - b) Un segundo abono de un 25 % de la cantidad aportada por la Consejería de Sanidad y Servicios Sociales al convenio, previa justificación por la Mancomunidad de gastos y pagos correspondientes a cantidad igual o superior al 25% de la financiación del convenio.

c) Un tercer y último abono de un 25 % de la cantidad aportada por la Consejería de Sanidad y Servicios Sociales al convenio, previa justificación por la Mancomunidad de gastos y pagos correspondientes a cantidad igual o superior al 50% de la financiación del convenio, y que deberá presentarse hasta el 3 de noviembre de 2023, inclusive.

La Mancomunidad está exenta de la obligación de constituir garantía por los citados pagos anticipados conforme dispone la disposición adicional cuarta letra b) de la Ley 5/2007, de 19 de abril, General de Hacienda Pública de Extremadura.

2. Los gastos y pagos realizados por la Mancomunidad en la prestación del servicio social se justificará mediante la presentación de certificación expedida por la persona titular de la secretaría-intervención o intervención de la Mancomunidad con indicación expresa de los gastos y pagos realizados en concepto de personal y de funcionamiento de la prestación, teniendo en cuenta las cantidades recogidas en el anexo del presente convenio para cada uno de estos conceptos, sin que en ningún caso pueda destinarse el exceso de gasto en uno de ellos con la ejecución inferior o no ejecución en el otro.

Los documentos justificativos de los gastos y pagos realizados por la Mancomunidad con cargo al presente convenio deberán ser custodiados por esta entidad local, como mínimo, hasta el año 2028, en tanto puedan ser objeto de actuaciones de comprobación y control, pudiendo ser solicitados, en cualquier momento, por la Consejería de Sanidad y Servicios Sociales o la Intervención General de la Junta de Extremadura en el ejercicio de sus competencias de control del gasto público.

La justificación de gastos y pagos realizados correspondientes a cantidad igual o superior al 100% de la financiación del convenio deberá presentarse a la Consejería de Sanidad y Servicios Sociales hasta el 15 de febrero de 2024, inclusive.

Con la justificación de gastos y pagos realizados correspondientes a cantidad igual o superior al 100%, deberá presentarse, además, una memoria técnica de evaluación del funcionamiento de la prestación del servicio social, conforme al modelo que establezca la Dirección General de Servicios Sociales, Infancia y Familias como responsable del seguimiento, vigilancia y control del convenio.

Quinta. Del personal de la prestación de información, valoración y orientación del servicio social de atención social básica.

El personal que ofrecerá la prestación, conforme al artículo 30 de la Ley 14/2015, de 9 de abril, de Servicios Sociales de Extremadura, serán profesionales titulados en Trabajo Social. Este personal estará vinculado jurídicamente a la Mancomunidad, ya sea en condición de funcionario o contratado en régimen de derecho laboral, según proceda. La Consejería de



Sanidad y Servicios Sociales será ajena a todo tipo de relación funcional o laboral con el citado personal.

Cuando dentro del periodo de vigencia del convenio el personal de la prestación cause baja o se produzca un incremento del número de profesionales del Trabajo Social de acuerdo a lo previsto en el Decreto 99/2016, de 5 de julio, la Mancomunidad procederá a la cobertura del puesto de trabajo en los términos establecidos en la Ley 17/2010, de 22 de diciembre, de mancomunidades y entidades locales menores de Extremadura, Ley 7/1985, de 2 de abril, Reguladora de las Bases del Régimen Local y demás normativa estatal y autonómica vigente que le sea de aplicación, evitando con ello un vacío en la atención a la población.

La Mancomunidad comunicará a la Consejería de Sanidad y Servicios Sociales los datos del personal que ofrece la prestación, con indicación de la jornada laboral y la distribución horaria.

Sexta. Obligaciones de las partes.

1. La Consejería de Sanidad y Servicios Sociales asume, mediante la suscripción del presente convenio, las siguientes obligaciones:
 - a) Realizar el pago de los compromisos económicos asumidos con la suscripción del presente convenio en los términos regulados en el mismo.
 - b) Asesorar, a solicitud de la Mancomunidad, respecto a la organización funcional de la prestación.
 - c) Prestar, en la medida de sus posibilidades, a los profesionales del Trabajo Social de la prestación, la asistencia técnica que estos precisen para el desarrollo de las actuaciones y funciones que tienen encomendadas.
 - d) Proporcionar información a los profesionales del Trabajo Social de la prestación sobre novedades legislativas o administrativas que puedan resultar de su interés para el adecuado desarrollo de la prestación.
2. La Mancomunidad asume, mediante la suscripción del presente convenio, las siguientes obligaciones:
 - a) Garantizar la efectiva prestación de información, valoración y orientación en los términos regulados en la Ley 14/2015, de 9 de abril, de Servicios Sociales de Extremadura y en sus disposiciones de desarrollo.
 - b) Dotar de un espacio físico adecuado para la prestación. Dicho espacio contará con conexión telefónica y a la red internet; permitirá el archivo y custodia de los expedientes

sociales de acuerdo con los requisitos de confidencialidad que establece la normativa de aplicación sobre protección de datos de carácter personal; y garantizará la privacidad en la intervención social y la accesibilidad de la población.

- c) Asumir las diferencias al alza que pudieran existir respecto a las cuantías establecidas en el anexo, en concepto de personal y funcionamiento, cuando el coste real de la prestación del servicio social sea superior.
- d) Abonar a los profesionales del Trabajo Social de la prestación las retribuciones y las indemnizaciones por razón de servicio que legalmente les correspondan de conformidad con la normativa de aplicación en la entidad local.
- e) Facilitar la formación y especialización de los profesionales del Trabajo Social de la prestación, así como la asistencia de la persona responsable del personal de la Mancomunidad de la que dependen los profesionales a las reuniones de información, estudio y coordinación a las que sea convocado por las diferentes consejerías de la Junta de Extremadura o las entidades públicas de ellas dependientes.
- f) Desarrollar aquellas funciones que a los servicios sociales de atención social básica le sean asignadas por las diferentes consejerías de la Junta de Extremadura o entidades públicas de ellas dependientes, así como cumplimentar los diferentes soportes documentales establecidos o que les sean requeridos.
- g) Facilitar toda la información que le sea requerida y someterse a las actuaciones de comprobación y control que puedan realizarse por la Consejería de Sanidad y Servicios Sociales.

Séptima. Seguimiento, vigilancia y control de la ejecución del convenio y de los compromisos adquiridos por los firmantes.

Para el seguimiento, vigilancia y control de la ejecución del presente convenio las partes firmantes nombran como responsable del mismo a la Dirección General de Servicios Sociales, Infancia y Familias de la Consejería de Sanidad y Servicios Sociales, que tendrá las facultades necesarias para supervisar su ejecución y adoptar las decisiones y dictar las instrucciones necesarias con el fin de asegurar la correcta realización de las actuaciones convenidas.

Asimismo, se podrá constituir una comisión de seguimiento, a propuesta de cualquiera de las partes firmantes, para realizar el seguimiento de las actuaciones del convenio y resolver las dudas y controversias que pudieran surgir en la aplicación e interpretación de las cláusulas del mismo, sin perjuicio de las facultades de la Dirección General de Servicios Sociales, Infancia y Familias como responsable del seguimiento, vigilancia y control de la ejecución del presente convenio.



La comisión de seguimiento estará integrada por cinco miembros: tres personas designadas por la Consejería de Sanidad y Servicios Sociales, que serán nombradas por la persona titular de la Dirección General de Servicios Sociales, Infancia y Familias, correspondiendo a una de ellas la presidencia, y dos personas designadas por la Mancomunidad que serán nombradas por la persona titular que ostente la Presidencia.

La secretaría de la comisión la ejercerá una persona funcionaria de la Dirección General de Servicios Sociales, Infancia y Familias que asistirá a la misma, con voz pero sin voto.

En el plazo de un mes desde la notificación de la propuesta de constitución de la comisión, las partes designarán a sus representantes y lo comunicará a la otra parte.

Se reconoce a cada parte firmante la facultad de convocar reuniones de la comisión. Los miembros de esta comisión no generarán derecho económico alguno con cargo a la financiación del presente convenio por su pertenencia a la misma o asistencia a sus reuniones.

En lo no contemplado por esta cláusula, sobre el funcionamiento y actuaciones de la comisión, se estará a lo dispuesto por la Ley 40/2015, de 1 de octubre, de Régimen Jurídico del Sector Público, sobre órganos colegiados de las distintas administraciones públicas.

Octava. Difusión y publicidad.

En el material impreso, así como en la difusión que la Mancomunidad haga del desarrollo de la prestación objeto del convenio, deberá hacer constar la colaboración de la Consejería de Sanidad y Servicios Sociales, para lo que se estará a lo dispuesto en el Decreto 7/2002, de 29 de enero, de la Imagen Corporativa de la Junta de Extremadura.

El tratamiento de los datos que se obtengan del desarrollo de la prestación del servicio social objeto de este convenio se someterá a lo dispuesto en la Ley Orgánica 3/2018, de 5 de diciembre, de Protección de Datos Personales y garantía de los derechos digitales.

Novena. Modificación del Convenio.

El presente convenio podrá ser modificado cuando se produzcan alguna o algunas de las siguientes causas previstas en el Decreto 99/2016, de 5 de julio:

- a) Por mutuo acuerdo de las partes.
- b) Por una modificación en la organización del servicio social de la Mancomunidad, que conlleve un incremento o reducción del número de profesionales para la prestación del servicio social, conforme se dispone en la disposición transitoria primera del Decreto 99/2016, de 5 de julio.



- c) Por un incremento o reducción del número de profesionales del Trabajo Social reconocido al servicio social de la Mancomunidad por la Consejería de Sanidad y Servicios Sociales para la prestación, conforme se dispone en la disposición transitoria segunda del Decreto 99/2016, de 5 de julio.

Cuando la modificación del convenio conlleve un aumento de las aportaciones económicas asumidas por las partes firmantes para la financiación del presente convenio, procederá su modificación siempre y cuando exista crédito adecuado y suficiente en los presupuestos de cada parte firmante.

El acuerdo de modificación se incorporará como addenda al convenio, formalizado antes de la finalización de la duración del convenio.

Décima. Plazo de vigencia del convenio.

El presente convenio entrará en vigor el mismo día de su firma, si bien, teniendo en cuenta su objeto, tendrá efectos desde el día 1 de enero de 2023 hasta el día 31 de diciembre del 2023, y con independencia del plazo de 15 de febrero de 2024, que regula la cláusula cuarta a efectos de justificación por parte de la Mancomunidad.

En cualquier momento antes del 31 de diciembre de 2023, fecha de finalización del presente convenio, las partes firmantes podrán acordar unánimemente su prórroga en función de las disponibilidades presupuestarias o su extinción. La prórroga del convenio podrá conllevar la actualización de la financiación y compromisos económicos de cada parte firmante.

Undécima. Extinción y liquidación del convenio.

1. El presente convenio se extingue por el cumplimiento de las actuaciones objeto del mismo o por incurrir en causa de resolución.

Son causas de resolución:

- a) El transcurso del plazo de vigencia del convenio sin haberse acordado la prórroga del mismo.
- b) Acuerdo unánime de las partes firmantes.
- c) El incumplimiento de las obligaciones y compromisos asumidos por cualquiera de las partes firmantes.
- d) Por decisión judicial declaratoria de la nulidad del convenio.



e) Por cualquier otra causa distinta de las anteriores prevista en el convenio o en otras leyes.

2. La extinción del presente convenio dará lugar a su liquidación con el objeto de determinar las obligaciones y compromisos de cada una de las partes, para lo que se estará a lo dispuesto en el artículo 52 de la Ley 40/2015, de 1 de octubre, de Régimen Jurídico del Sector Público, y en el artículo 8 del Decreto 99/2016, de 5 de julio.

En relación con la aportación de la Consejería de Sanidad y Servicios Sociales, finalizado el convenio, procederá el reintegro a favor de la Junta de Extremadura de las cantidades percibidas por la Mancomunidad que no hayan sido aplicadas durante el ejercicio 2023, correspondiente a la financiación de la prestación del servicio social, cuando se dé alguna o algunas de las siguientes causas:

- a) La no ejecución o la falta de continuidad de la prestación del servicio social.
- b) La falta de justificación o justificación insuficiente de los gastos en concepto de personal y/o de funcionamiento.
- c) El incumplimiento de las obligaciones y compromisos previstos en el presente convenio.

No será necesario el reintegro, en el caso de prórroga del presente convenio o en el caso de firma de un nuevo convenio entre estas mismas partes firmantes y para el cumplimiento del mismo objeto establecido en este convenio, pudiendo la Consejería de Sanidad y Servicios Sociales hacer la regulación de su aportación liquidando las cantidades no aplicadas en el ejercicio anterior con las cantidades recogidas en la prórroga o nuevo convenio suscrito.

Para la exigencia del reintegro se estará a lo dispuesto en la Ley 5/2007, de 19 de abril, General de Hacienda Pública de Extremadura y demás normativa que le sea de aplicación en virtud de la materia.

No obstante lo anterior, si cuando concurra cualquiera de las causas de resolución del convenio existen actuaciones en curso de ejecución, las partes, a propuesta de la Dirección General de Servicios Sociales, Infancia y Familias como responsable del seguimiento, vigilancia y control o, en su caso, de la comisión de seguimiento del convenio, podrán acordar la continuación y finalización de las actuaciones en curso que consideren oportunas, estableciendo un plazo improrrogable para su finalización, transcurrido el cual deberá realizarse la liquidación de las mismas en los términos establecidos en los apartados anteriores.

**Duodécima. Ámbito jurisdiccional.**

El presente convenio tiene naturaleza administrativa. Las controversias que pudieran surgir sobre la interpretación, modificación, resolución y efectos se resolverán entre las partes agotando todas las formas posibles de conciliación para llegar a un acuerdo amistoso extrajudicial. En su defecto, serán competentes para conocer las cuestiones litigiosas los órganos del Orden Jurisdiccional Contencioso-Administrativo.

Y para que así conste y en prueba de conformidad, firman el presente convenio mediante firma electrónica, tomándose como fecha de formalización del presente documento la fecha del último firmante.

El Vicepresidente Segundo y
Consejero de Sanidad y Servicios
Sociales
JOSÉ M^a VERGELES BLANCA

Presidente/a de la Mancomunidad Vegas
Bajas del Guadiana II
FRANCISCO MORENO PAGADOR

**ANEXO****PRESUPUESTO 2023**

CONVENIO DE COLABORACIÓN PARA EL AÑO 2023 ENTRE LA CONSEJERÍA DE SANIDAD Y SERVICIOS SOCIALES DE LA JUNTA DE EXTREMADURA Y LA MANCOMUNIDAD VEGAS BAJAS DEL GUADIANA II, EN LA PRESTACIÓN DE INFORMACIÓN, VALORACIÓN Y ORIENTACIÓN DE LOS SERVICIOS SOCIALES DE ATENCIÓN SOCIAL BÁSICA.

DATOS DEL SERVICIO SOCIAL DE ATENCIÓN SOCIAL BÁSICA

"074 Mancomunidad Vegas Bajas del Guadiana II"

Número de Entidades Locales:	3	Población Integrada	7.185	Número de Trabajadores/as Sociales reconocidos:	3
-------------------------------------	---	----------------------------	-------	--	---

PRESUPUESTO TOTAL AÑO 2023

Concepto	Presupuesto (100 %)	Aportación de la Consejería de Sanidad y Servicios Sociales (99 %)	Aportación de la Entidad Local (1 %)
Presupuesto de Personal	104.547,00 €	103.501,53 €	1.045,47 €
Presupuesto de Funcionamiento	1.620,00 €	1.603,80 €	16,20 €
TOTAL	106.167,00 €	105.105,33 €	1.061,67 €

Datos de las retribuciones en cómputo anual de un profesional del Trabajo Social utilizados según artículo 5.2 del Decreto 99/2016, de 5 de julio.

Total Retribuciones	Cotización empresarial a seguridad social	Presupuesto total
26.281,00 €	8.568,00 €	34.849,00 €



RESOLUCIÓN de 15 de diciembre de 2022, de la Secretaría General, por la que se da publicidad a la Adenda de Modificación del Convenio entre la Consejería de Sanidad y Servicios Sociales, y la Fundación para la Formación e Investigación de los Profesionales de la Salud de Extremadura (FUNDESALUD), por el que se formaliza una transferencia específica para el Programa de Mejora de la Atención Integral de las Personas Afectadas por Enfermedades Raras en Extremadura. (2022064165)

Habiéndose firmado el día 13 de diciembre de 2022, la Adenda de Modificación del Convenio entre la Consejería de Sanidad y Servicios Sociales, y la Fundación para la Formación e Investigación de los Profesionales de la Salud de Extremadura (FUNDESALUD), por el que se formaliza una transferencia específica para el Programa de Mejora de la Atención Integral de las Personas Afectadas por Enfermedades Raras en Extremadura, de conformidad con lo previsto en el artículo 8 del Decreto 217/2013, de 19 de noviembre, por el que se regula el Registro General de Convenios de la Administración de la Comunidad Autónoma de Extremadura.

RESUELVO:

La publicación en el Diario Oficial de Extremadura del convenio que figura como anexo de la presente resolución.

Mérida, 15 de diciembre de 2022.

La Secretaria General.
PA, Resolución de 01/03/2021,
DOE n.º 43, de 4 de marzo de 2021
La Jefa de Servicio de Legislación y
Documentación,
M.ª MERCEDES ARGUETA MILLÁN



ADENDA DE MODIFICACIÓN DEL CONVENIO ENTRE LA CONSEJERÍA DE SANIDAD Y SERVICIOS SOCIALES, Y LA FUNDACIÓN PARA LA FORMACIÓN E INVESTIGACIÓN DE LOS PROFESIONALES DE LA SALUD DE EXTREMADURA (FUNDESALUD), POR EL QUE SE FORMALIZA UNA TRANSFERENCIA ESPECÍFICA PARA EL PROGRAMA DE MEJORA DE LA ATENCIÓN INTEGRAL DE LAS PERSONAS AFECTADAS POR ENFERMEDADES RARAS EN EXTREMADURA.

Mérida, 13 de diciembre de 2022.

REUNIDOS

De una parte, D. José María Vergeles Blanca, titular de la Consejería de Sanidad y Servicios Sociales de la Junta de Extremadura, en virtud de nombramiento efectuado por Decreto del Presidente 18/2019, de 1 de julio, DOE número 126, de 2 de julio de 2019, actuando en ejercicio de las funciones atribuidas por los artículos 36 y 53.3 de la Ley 1/2002, de 28 de febrero, del Gobierno y de la Administración de la Comunidad Autónoma de Extremadura, así como el artículo 45.3 de la Ley 3/2021, de 30 de diciembre, de Presupuestos Generales de la Comunidad Autónoma de Extremadura para el año 2022.

Y de otra parte, D^a. Verónica Martín Galán, en nombre y representación de la Fundación para la Formación e Investigación de los Profesionales de la Salud de Extremadura (en adelante FUNDESALUD), en su calidad de Directora Gerente de la misma, con CIF G06427728, y con domicilio estatutario calle Pío Baroja, 10, 06800, Mérida (Badajoz).

En el ejercicio de las facultades propias de sus cargos, ambas partes se reconocen recíprocamente capacidad legal necesaria para suscribir la presente Adenda, y a tal efecto,

EXPONEN

Primero. Con fecha de 13 de abril de 2022, se suscribió un convenio entre la Consejería de Sanidad y Servicios Sociales, y la Fundación para la formación e investigación de los profesionales de la salud de Extremadura (FUNDESALUD), por el que se formaliza una transferencia específica para el programa de mejora de la atención integral de las personas afectadas por enfermedades raras en Extremadura, con vigencia hasta el 31 de diciembre de 2022.

Segundo. En los presupuestos generales de la Comunidad Autónoma de Extremadura para el año 2022, se recoge la aportación dineraria destinada a la Fundación para la Formación e Investigación de los Profesionales de la Salud de Extremadura para el desarrollo de un programa de mejora de la atención integral de las personas afectadas por enfermedades raras en Extremadura (transferencia específica), con el siguiente desglose:



Denominación	Aplicación presupuestaria	Código	Importe
TE: FUNDESALUD. PROGRAMA DE ATENCIÓN INTEGRAL EN ENFERMEDADES RARAS	11.02.212A.444	110020000/ G/212A/44405/ TE21005001/ 20150344	24.693 €
CA: FUNDESALUD. APOYO TÉCNICO AL PROGRAMA DE ATENCIÓN INTEGRAL EN ENFERMEDADES RARAS	11.02.212A.444	110020000/ G/212A/44405/ CAG0000001/ 20210038	14.270€

Tercero. En aplicación de la cláusula tercera del citado convenio, la Consejería de Sanidad y Políticas Sociales, hace efectivo el primer pago y el segundo pago por un importe total de 19.481,50 €, quedando pendientes el tercer y cuarto abonos.

Cuarto. En fecha 5 de septiembre de 2022, el Pleno del Consejo Interterritorial del Sistema Nacional de Salud aprueba el Acuerdo de criterios para la distribución de Fondos a las Comunidades Autónomas destinados a la financiación de la "Estrategia frente a Enfermedades Raras en el año 2022. En el Anexo del Acuerdo en el que figura la propuesta de distribución de Fondos aprobada, se otorga una cantidad de 33.540,51 euros a la Comunidad Autónoma de Extremadura para la estrategia frente a enfermedades raras. En consecuencia, este aumento supone una modificación en la cláusula tercera del Convenio, de toda vez que la cantidad 24.693 euros prevista en la aplicación presupuestaria 11.02.212A.444, código 110020000/G/212A/44405/ TE21005001/20150344, fondo TE, se verá incrementada en 8.847,51 €, permitiendo con ello ampliar las actuaciones convenidas.

Quinto. En virtud de lo establecido en el artículo 45.4 de la Ley 3/2021, de 30 de diciembre, de Presupuestos Generales de la Comunidad Autónoma de Extremadura para el año 2022, el mencionado incremento exige la previa autorización de Consejo de Gobierno. Por otro lado, este incremento no supone que el importe total del Convenio supere la cuantía de 60.000 euros prevista en el artículo 43 de la citada ley de presupuestos, no requiriendo, por tanto, en este caso, la previa autorización de Consejo de Gobierno.

Por lo expuesto, de conformidad con la cláusula quinta del mencionado convenio y previa autorización de Consejo de Gobierno en sesión de fecha 2 de noviembre de 2022, ambas partes acuerdan, por unanimidad, suscribir la presente Adenda conforme a las siguientes:

CLÁUSULAS

Primera. Modificación del apartado primero de la exposición que queda redactado como sigue:

La Vicepresidencia Segunda y Consejería de Sanidad y Servicios Sociales tiene como competencias, entre otras, el impulso y promoción de políticas de salud intersectoriales dirigidas a incrementar la calidad y eficiencia en los servicios de salud.

Por ello, precisa la consolidación del programa de mejora de la atención integral de las personas afectadas por enfermedades raras en Extremadura dirigido a optimizar la disponibilidad de información actualizada en enfermedades raras (en adelante ER), así como de los recursos socios sanitarios existentes en Extremadura, para las personas afectadas, sus familiares, y población en general, así como para los profesionales de los distintos ámbitos implicados en la atención de las ER.

El programa se llevará a cabo a través de la metodología encuadrada dentro de las actividades que se detallan a continuación:

- Apoyo bibliográfico-documental a la investigación en ER a través de la actualización continua de búsquedas bibliográficas con evidencia científica en apoyo a las enfermedades raras, así como apoyo técnico al seguimiento y evaluación del Plan Integral de Enfermedades Raras de Extremadura 2019-2023.
- Gestión, actualización, creación y difusión continuada de contenidos on-line, a través de la plataforma web de enfermedades raras de la Vicepresidencia Segunda y Consejería de Sanidad y Servicios Sociales, así como gestionar el acceso a la información a través de REDES SOCIALES (en adelante RRSS) corporativas.
- Elaboración y difusión de material relacionado con ER, que sirva de apoyo y refuerzo a la difusión de información sobre las mismas tanto para profesionales como población en general.
- Campaña de difusión del protocolo para el procedimiento de notificación de los casos de enfermedades raras en el sistema de información sobre enfermedades raras en Extremadura (SIER), dirigida a profesionales sanitarios del Sistema Sanitario Público de Extremadura.

Segunda. Modificación del apartado tercero de la exposición que queda redactado como sigue:

En fecha 5 de septiembre de 2022, el Pleno del Consejo Interterritorial del Sistema Nacional de Salud aprueba el Acuerdo de criterios para la distribución de Fondos a las Comunidades Autónomas destinados a la financiación de la "Estrategia frente a Enfermedades Raras en el

año 2022 y otorga la cantidad de 33.540,51 euros a la Comunidad Autónoma de Extremadura, lo que supone un incremento de la transferencia específica prevista en el Anexo de Proyecto de Ley 3/2021, de 30 de diciembre, de Presupuestos Generales de la Comunidad Autónoma de Extremadura para el año 2022, en los siguientes términos:

Denominación	Aplicación presupuestaria	Código	Importe
TE: FUNDESALUD. PROGRAMA DE ATENCIÓN INTEGRAL EN ENFERMEDADES RARAS	11.02.212A.444	110020000/ G/212A/44405/ TE21005001/ 20150344	33.540,51 €
CA: FUNDESALUD. APOYO TÉCNICO AL PROGRAMA DE ATENCIÓN INTEGRAL EN ENFERMEDADES RARAS	11.02.212A.444	110020000/ G/212A/44405/ CAG0000001/ 20210038	14.270 €

Así mismo, en el artículo 45 de la Ley 3/2021, de 30 de diciembre, de Presupuestos Generales de la Comunidad Autónoma de Extremadura para 2022, se establece el procedimiento a seguir para la formalización de dicha transferencia específica mediante el correspondiente convenio, con indicación del objeto de las actuaciones concretas a desarrollar; la forma de pago; el plazo; la forma de justificación, que deberá comprender la acreditación del coste del proyecto, del cumplimiento de su finalidad y las medidas que garanticen su trazabilidad; las acciones de seguimiento y control de las actuaciones; y las consecuencias de su incumplimiento, entre las que se incluirá, en todo caso, la devolución o compensación de las cantidades no justificadas, de acuerdo con las siguientes:

CLÁUSULAS

Tercera. Modificación de la cláusula primera. "Objeto de las actuaciones a desarrollar".

Se añade una nueva actuación quedando la cláusula primera redactada como sigue:

El objeto de este convenio es hacer efectivo una transferencia específica por la que se actualiza y da continuidad al programa de mejora de la atención integral de las personas afectadas por enfermedades raras en el ámbito de la Comunidad Autónoma de Extremadura, con el objetivo de optimizar la disponibilidad de información actualizada en enfermedades raras, así como de los recursos socios sanitarios existentes en Extremadura para las personas afectadas, sus familiares, y población en general, así como para los profesionales de los distintos ámbitos implicados en la atención de las enfermedades raras en nuestra

Comunidad Autónoma. Con ello, se mejorará la atención integral e integrada al paciente y familia, al disponer de un punto accesible de coordinación y asesoramiento en la atención de personas con ER para todos los profesionales implicados.

Las actuaciones concretas a realizar en el desarrollo del proyecto son:

- Apoyo bibliográfico-documental a la investigación en ER a través de la actualización continua de búsquedas bibliográficas con evidencia científica en apoyo a las enfermedades raras, así como apoyo técnico al seguimiento y evaluación del Plan Integral de Enfermedades Raras de Extremadura 2019-2023.
- Gestión, actualización, creación y difusión continuada de contenidos on-line, a través de la plataforma web de enfermedades raras de la Vicepresidencia Segunda y Consejería de Sanidad y Servicios Sociales, así como gestionar el acceso a la información a través de RRSS corporativas.
- Elaboración y difusión de material relacionado con ER, que sirva de apoyo y refuerzo a la difusión de información sobre las mismas tanto para profesionales como población en general.
- Campaña de difusión del protocolo para el procedimiento de notificación de los casos de enfermedades raras en el sistema de información sobre enfermedades raras en Extremadura (SIER), dirigida a profesionales sanitarios del Sistema Sanitario Público de Extremadura.

Cuarta. Modificación de la cláusula segunda. "Obligaciones de las partes".

Se modifica la cláusula segunda que queda redactada como sigue:

Corresponde a FUNDESALUD:

- Organizar y gestionar el Programa en colaboración con la Vicepresidencia Segunda y Consejería de Sanidad y Servicios Sociales.
- Destinar el importe de la transferencia específica al desarrollo del programa de acuerdo con lo recogido en la memoria del proyecto del convenio y en la ampliación de la memoria del proyecto de esta Adenda.
- Realizar la justificación del cumplimiento del programa y de los gastos y pagos en los términos previstos en la cláusula tercera.
- Someterse a las actuaciones de comprobación que pueda efectuar la Vicepresidencia



Segunda y Consejería de Sanidad y Servicios Sociales, Intervención General de la Junta de Extremadura u otros órganos de control competentes para ello, debiendo aportar cuanta información y documentación le sea requerida.

- Conservar durante un plazo de cuatro años, a contar desde la finalización de la vigencia de este convenio, toda la información y documentos justificativos del empleo de la cantidad transferida.
- Devolver las cantidades no destinadas a la finalidad de esta transferencia o no justificadas, de conformidad con la cláusula séptima.

Corresponde a la Consejería de Sanidad y Servicios Sociales, a través de la Dirección General de Planificación, Formación y Calidad Sanitarias y Sociosanitarias:

- Dirigir y supervisar el Programa para su desarrollo por FUNDESALUD.
- Transferir el importe de cuarenta y siete mil ochocientos diez mil euros con cincuenta y un céntimos (47.810,51 €) a FUNDESALUD de conformidad con la cláusula tercera del convenio.

Quinta. Modificación de la cláusula tercera. "Forma de pago y justificación de la aportación dineraria".

Se modifica la cláusula tercera que queda redactada como sigue:

De conformidad con lo dispuesto en el artículo 45 de la Ley 3/2021, de 30 de diciembre, la forma de pago de la transferencia específica objeto de este convenio deberá ajustarse al Plan de Disposición de Fondos de la Tesorería.

El Decreto 105/2005, de 12 de abril, por el que se aprueba el Plan de Disposición de Fondos, establece en su artículo 3.2. c) que las órdenes de pago se librarán con carácter general trimestralmente, por cuartas partes del crédito presupuestario, para su abono dentro del primer mes de cada trimestre.

El abono y justificación de la transferencia específica se realizará de la siguiente forma:

Un primer pago por importe de nueve mil setecientos cuarenta euros con setenta y cinco céntimos (9.740,75 €), correspondientes al primer trimestre del importe total de la transferencia específica, a la firma del presente convenio.

Un segundo pago por importe de nueve mil setecientos cuarenta euros con setenta y cinco céntimos (9.740,75 €), cuando se haya justificado el importe del primer pago



mediante certificación pormenorizada y detallada de gastos y pagos acompañado de la documentación acreditativa de los mismos.

El tercer pago por importe de catorce mil ciento sesenta y cuatro euros con cincuenta céntimos (14.164,50 €), cuando se haya justificado el segundo pago mediante certificación pormenorizada y detallada de gastos y pagos acompañado de la documentación acreditativa de los mismos.

El cuarto pago por importe de catorce mil ciento sesenta y cuatro euros con cincuenta céntimos (14.164,50 €), cuando se haya justificado el tercer pago mediante certificación pormenorizada y detallada de gastos y pagos acompañado de la documentación acreditativa de los mismos. Dicha justificación deberá presentarse antes del 15 de diciembre de 2022.

Antes del 31 de marzo de 2023, FUNDESALUD deberá justificar documentalmente los gastos y pagos efectuados con cargo al cuarto pago, en la forma indicada para el primer pago, segundo pago y tercer pago. En igual fecha, deberá presentar una memoria detallada de las actuaciones realizadas con cargo a la presente transferencia específica, con la correspondiente relación de las mismas, su objeto y coste, así como del cumplimiento de las condiciones impuestas y de la consecución del objeto del presente convenio.

Podrán ser imputados al presente convenio los gastos sociales y salariales asociados al técnico en documentación, los gastos de elaboración y difusión de materiales relacionados con enfermedades raras, así como los del personal administrativo de apoyo de FUNDESALUD, de acuerdo con la distribución que se detalla en la ampliación de la memoria del proyecto del convenio de esta Adenda.

Los gastos de la presente transferencia deberán de haberse realizado entre el 1 de enero y el 31 de diciembre de 2022.

De conformidad con lo establecido en la disposición adicional cuarta de la Ley 5/2007, de 19 de abril, General de Hacienda Pública de Extremadura, FUNDESALUD está exenta de la obligación de constituir garantía.

Para la realización de los pagos de la presente transferencia FUNDESALUD deberá hallarse al corriente de sus obligaciones tributarias con la Comunidad Autónoma de Extremadura, con la Agencia Estatal de la Administración Tributaria y con la Tesorería General de la Seguridad Social.

Sexta. Mantenimiento de las cláusulas del convenio.

Para todas aquellas cuestiones que no queden modificadas a través de la Adenda, se estará a lo dispuesto en el texto del Convenio suscrito el 13 de abril de 2022.

**Séptima. Eficacia.**

La presente Adenda producirá efectos desde su firma, hasta la fecha de finalización del Convenio.

Y en prueba de conformidad con el contenido de esta Adenda, las partes lo firman por duplicado, en el lugar y fecha arriba indicados.

El Consejero de Sanidad y Servicios
Sociales,
JOSÉ MARÍA VERGELES BLANCA

La Directora Gerente de Fundesalud
VERÓNICA MARTÍN GALÁN

AMPLIACIÓN DE LA MEMORIA DEL PROYECTO DEL CONVENIO

Objetivos.

Dentro de los objetivos específicos del proyecto se añade la campaña de difusión del protocolo para el procedimiento de notificación de los casos de Enfermedades Raras en el sistema de información sobre Enfermedades Raras en Extremadura (SIER), dirigida a profesionales sanitarios del Sistema Sanitario Público de Extremadura, al objeto de valorar la dimensión de las Enfermedades Raras mediante el conocimiento de su incidencia y prevalencia en Extremadura, analizar las tendencias temporales, supervivencia y comparación de incidencias observadas y la contribución en la investigación científico-médica, así como el desarrollo de estudios epidemiológicos tomando como base la información existente en el sistema de información. De igual modo, la información recogida podrá integrarse posteriormente en el Registro Estatal de Enfermedades Raras.

Metodología.

Dentro de la metodología del proyecto se añade la edición y distribución del protocolo para el procedimiento de notificación de los casos de Enfermedades Raras en el sistema de información sobre Enfermedades Raras en Extremadura (SIER), dirigida a profesionales sanitarios del Sistema Sanitario Público de Extremadura.

Mediante la ORDEN de 14 de mayo de 2004, se crea el Sistema de Información sobre Enfermedades Raras en la Comunidad Autónoma de Extremadura.

La finalidad de este Sistema de Información es contribuir a una mejora de la prevención, la planificación de recursos humanos y materiales, y la calidad asistencial de las personas afectadas por enfermedades raras en Extremadura, mediante el diseño de políticas sanitarias adecuadas.

Se basa en la notificación de casos, ya que la mayoría de las enfermedades poco frecuentes carecen de un código CIE específico, lo cual es un gran obstáculo a la hora de realizar búsqueda activa de casos en bases de datos.

Indicadores de cumplimiento de los objetivos del proyecto

Dentro de los Indicadores de cumplimiento de los objetivos del proyecto especificados en la memoria del convenio, se añaden los siguientes:

- N.º de ejemplares editados del protocolo para el procedimiento de notificación de los casos de ER en el SIER



- N.º de ejemplares distribuidos del protocolo para el procedimiento de notificación de los casos de ER en el SIER.
- N.º de notificaciones nuevas de casos de ER registradas en el SIER en 2022.

Conclusiones.

Dentro de las conclusiones del convenio, se considera también necesario la actualización y el mantenimiento de la información sobre notificación de casos de Enfermedades Raras de los profesionales sanitarios responsables de dicha notificación.

Costes.

Los costes para el programa de mejora de la atención integral de las personas afectadas por enfermedades raras en Extremadura serán los siguientes:

	COSTE Retribución:
Recursos humanos: 1 técnico/a en Documentación (Licenciado/a o Graduado/a)	32.567 €
Recursos materiales: Elaboración y difusión de materiales relacionados con enfermedades raras	551,55 €
Personal de apoyo Gestiones administrativas de FUNDESALUD (15%)	5.844,45 €
Costes de imprenta relativos a la Edición de 25.000 ejemplares del protocolo para el procedimiento de notificación de los casos de Enfermedades Raras en el sistema de información sobre Enfermedades Raras en Extremadura (SIER). Distribución de 50 ejemplares del protocolo a cada centro sanitario del sistema sanitario público de Extremadura.	8.847,51 €
TOTAL	47.810,51 €





RESOLUCIÓN de 15 de diciembre de 2022, de la Secretaría General, por la que se da publicidad al Acuerdo de modificación del Convenio para el desarrollo de programas formativos de Formación Profesional Dual en el sistema educativo entre la Consejería de Educación y Empleo y Pablo Vara Candelo, para el ciclo formativo en Producción Agroecológica del IES Castillo de Luna de Alburquerque. (2022064166)

Habiéndose firmado el día 9 de diciembre de 2022, el Acuerdo de modificación del Convenio para el desarrollo de programas formativos de Formación Profesional Dual en el sistema educativo entre la Consejería de Educación y Empleo y Pablo Vara Candelo, para el ciclo formativo en Producción Agroecológica del IES Castillo de Luna de Alburquerque, de conformidad con lo previsto en el artículo 8 del Decreto 217/2013, de 19 de noviembre, por el que se regula el Registro General de Convenios de la Administración de la Comunidad Autónoma de Extremadura.

RESUELVO:

La publicación en el Diario Oficial de Extremadura del convenio que figura como anexo de la presente resolución.

Mérida, 15 de diciembre de 2022.

La Secretaria General.
PA, Resolución de 01/03/2021,
DOE n.º 43, de 4 de marzo de 2021
La Jefa de Servicio de Legislación y
Documentación,
M.ª MERCEDES ARGUETA MILLÁN



ACUERDO DE MODIFICACIÓN DEL CONVENIO PARA EL DESARROLLO DE PROGRAMAS FORMATIVOS DE FORMACIÓN PROFESIONAL DUAL EN EL SISTEMA EDUCATIVO ENTRE LA CONSEJERÍA DE EDUCACIÓN Y EMPLEO Y PABLO VARA CANDELO, PARA EL CICLO FORMATIVO EN PRODUCCIÓN AGROECOLÓGICA DEL IES CASTILLO DE LUNA DE ALBURQUERQUE.

Mérida, 9 de diciembre de 2022.

REUNIDOS

De una parte, el Ilmo. Sr. Secretario General de la Consejería de Educación y Empleo de la Junta de Extremadura, don Rubén Rubio Polo, cargo para el que fue nombrado por Decreto 151/2015, de 10 de julio (DOE núm. 1 (extra) de 11 de julio), en virtud de la delegación efectuada mediante Resolución de 13 de noviembre de 2019, de la Consejera (DOE núm. 223, de 19 de noviembre), en representación de la Consejería de Educación y Empleo.

Y de otra, la empresa Pablo Vara Candelo con NIF ***5027** y domicilio en C/Colón, 21 bajo, código postal 06510 Alburquerque, de Badajoz, con teléfono de contacto _____ y correo electrónico _____, Don Pablo Vara Candelo como propietario y representante legal de la misma.

Las partes reconocen capacidad y legitimidad para convenir, a cuyo efecto.

EXPONEN

1. Que con fecha 4 de febrero de 2021 se ha firmado el convenio para el desarrollo de programas formativos de Formación Profesional Dual en el sistema educativo entre la Consejería de Educación y Empleo y la empresa Pablo Vara Candelo publicado en el DOE número 41, de 2 de marzo de 2021 y según establece la cláusula PRIMERA limita las actividades formativas a un máximo de 3 estudiantes.
2. Que Pablo Vara Candelo tiene la necesidad de aumentar el número de estudiantes que acoge en sus instalaciones para formarlos en aspectos relativos a la Producción Agroecológica, todo ello como consecuencia de la nueva situación derivada de las actividades que realiza esta empresa.
3. Que el artículo 49 g) de la Ley 40/2015, de 1 de octubre, de Régimen Jurídico del Sector Público establece que a falta de regulación expresa la modificación del contenido del convenio requerirá acuerdo unánime de los firmantes.



ACUERDAN

1. Modificar la cláusula primera que pasa a tener la siguiente redacción:

El alumnado seleccionado, hasta 10 estudiantes, del ciclo formativo de Grado Medio de Producción Agroecológica (AGA2-6), desarrollarán las actividades formativas programadas en el Anexo IIIa y Anexo IIIb en los locales de los centros de trabajo de la empresa colaboradora o, en su caso, en aquellos lugares en los que la empresa desarrolle su actividad productiva, sin que ello implique relación laboral alguna con ninguna de las dependencias pertenecientes a Pablo Vara Candelo.

El Secretario General de la Consejería de
Educación y Empleo
(PD, Resolución de 13 de noviembre 2019,
DOE núm. 223, de 19 de noviembre).

D. RUBÉN RUBIO POLO

El representante legal de Pablo
Vara Candelo

D. PABLO VARA CANDELO



RESOLUCIÓN de 15 de diciembre de 2022, de la Secretaría General, por la que se da publicidad al Convenio para el desarrollo de programas formativos de Formación Profesional Dual en el sistema educativo entre la Consejería de Educación y Empleo y Estirpe Negra, SA, para el ciclo formativo de Grado Superior en Mecatrónica Industrial del IES El Pomar de Jerez de los Caballeros.
(2022064167)

Habiéndose firmado el día 7 de diciembre de 2022, Convenio para el desarrollo de programas formativos de Formación Profesional Dual en el sistema educativo entre la Consejería de Educación y Empleo y Estirpe Negra, SA, para el ciclo formativo de Grado Superior en Mecatrónica Industrial del IES El Pomar de Jerez de los Caballeros, de conformidad con lo previsto en el artículo 8 del Decreto 217/2013, de 19 de noviembre, por el que se regula el Registro General de Convenios de la Administración de la Comunidad Autónoma de Extremadura.

RESUELVO:

La publicación en el Diario Oficial de Extremadura del convenio que figura como anexo de la presente resolución.

Mérida, 15 de diciembre de 2022.

La Secretaria General.
PA, Resolución de 01/03/2021,
DOE n.º 43, de 4 de marzo de 2021
La Jefa de Servicio de Legislación y
Documentación,
M.ª MERCEDES ARGUETA MILLÁN



CONVENIO PARA EL DESARROLLO DE PROGRAMAS FORMATIVOS DE FORMACIÓN PROFESIONAL DUAL EN EL SISTEMA EDUCATIVO ENTRE LA CONSEJERÍA DE EDUCACIÓN Y EMPLEO Y ESTIRPE NEGRA SA PARA EL CICLO FORMATIVO DE GRADO SUPERIOR EN MECATRÓNICA INDUSTRIAL DEL IES EL POMAR DE JEREZ DE LOS CABALLEROS.

Mérida, 7 de diciembre de 2022.

REUNIDOS

De una parte, el Ilmo. Sr. Secretario General de la Consejería de Educación y Empleo de la Junta de Extremadura, don Rubén Rubio Polo, cargo para el que fue nombrado por Decreto 151/2015, de 10 de julio (DOE núm. 1 (extra) de 11 de julio), en virtud de la delegación efectuada mediante Resolución de 13 de noviembre de 2019, de la Consejera (DOE núm. 223, de 19 de noviembre), en representación de la Consejería de Educación y Empleo.

Y de otra, la empresa Estirpe Negra SA, con CIF A06396915 y domicilio en Ctra. Extremadura 201, km 45.5, código postal 06340 Fregenal de la Sierra, Badajoz, con teléfono de contacto _____, correo electrónico _____ y Don Antonio Cordero Boraita, como representante de la misma.

Las partes reconocen capacidad y legitimidad para convenir, a cuyo efecto.

EXPONEN

1. Que el objetivo del presente convenio es la colaboración entre las entidades a las que representan para el desarrollo de un proyecto de Formación Profesional Dual en el sistema educativo.
2. Que el apartado 1 del artículo 75 de la Ley 2/2011, de 4 de marzo, de Economía Sostenible insta a las administraciones educativas y laborales a propiciar la colaboración con las empresas y entidades empresariales, en particular a través de la impartición por éstas, de módulos profesionales incluidos en títulos de formación profesional en sus instalaciones para garantizar que la formación se realice con los equipamientos más actuales [apartado 2.b)].
3. Que el Real Decreto 1529/2012, de 8 de noviembre, por el que se desarrolla el contrato para la formación y el aprendizaje y se establecen las bases de la Formación Profesional Dual, fija en su Título III, bajo la rúbrica Formación Profesional Dual del sistema educativo, el marco para el desarrollo de proyectos de Formación Profesional Dual en el sistema educativo, con la coparticipación de los centros educativos y las empresas colaboradoras.
4. Que el apartado 1 del artículo 29 del Real Decreto 1529/2012, de 8 de noviembre, establece que los centros educativos autorizados para impartir ciclos formativos de formación



profesional podrán suscribir convenios de colaboración con empresas del sector correspondiente, de acuerdo con lo que determine la normativa autonómica.

5. Que el apartado 5 del artículo 8 del Real Decreto 1147/2011, de 29 de julio, por el que se establece la ordenación general de la formación profesional del sistema educativo indica que con el fin de facilitar al alumnado la adquisición de las competencias correspondientes, las Administraciones educativas, en el marco de sus competencias, promoverán la autonomía pedagógica organizativa y de gestión de los centros que impartan formación profesional, fomentarán el trabajo en equipo del profesorado y el desarrollo de planes de formación, investigación e innovación en su ámbito docente, así como las actuaciones que favorezcan la mejora continua de los procesos formativos.

ACUERDAN

1. Suscribir el presente convenio de colaboración para el desarrollo de un proyecto de Formación Profesional Dual en el sistema educativo.
2. Incorporar al presente convenio, a lo largo del periodo de vigencia, las relaciones nominales de alumnos y alumnas acogidos al mismo (Anexo II), el programa de formación (Anexo III. a y b) que podrá ser modificado y adaptado en función de las necesidades del desarrollo del mismo, y los documentos necesarios que faciliten su seguimiento y evaluación.
3. Formalizar el presente convenio de acuerdo con las siguientes,

CLÁUSULAS

Primera. El alumnado seleccionado, hasta 2 estudiantes, del ciclo formativo de Grado Superior en Mecatrónica Industrial (IMA3-2), desarrollarán las actividades formativas programadas en el Anexo IIIa y Anexo IIIb, que podrán ser modificadas y adaptadas en función de las necesidades del desarrollo de las mismas, en los locales de los centros de trabajo de la empresa colaboradora o, en su caso, en aquellos lugares en los que la empresa desarrolle su actividad productiva, sin que ello implique relación laboral alguna con ninguna de las dependencias pertenecientes a la empresa Estirpe Negra SA.

También podrá desarrollarse esta labor en el centro educativo cuando las empresas carezcan de espacios para tales usos, debiendo, en todo caso, ser la docencia impartida por personal de la empresa.

Será en el programa formativo donde se concrete la distribución horaria y jornada de participación de los estudiantes en el centro educativo y en las empresas, pudiéndose organizar por días a la semana, por semanas, por quincenas o por meses.



Segunda. La empresa o centro de trabajo colaborador se compromete al cumplimiento de la programación de las actividades formativas que han sido acordadas con el IES El Pomar de Jerez de los Caballeros, a realizar su seguimiento y la valoración del progreso del alumnado y, junto con el tutor o la tutora del mencionado centro educativo, a la revisión de la programación, si una vez iniciado el mismo y a la vista de los resultados, fuera necesario.

Tercera. La empresa o centro de trabajo colaborador nombrará un responsable (tutor/a-coordinador/a) para la coordinación de las actividades formativas a realizar en el centro de trabajo, que garantizará la orientación y consulta del alumno o alumna, facilitará las relaciones con el Departamento de la Familia Profesional implicado del centro educativo, aportará los informes valorativos que contribuyan a la evaluación y facilitará el acceso a la empresa para llevar a cabo las actuaciones de valoración y supervisión del proceso.

Cuarta. La empresa o centro de trabajo colaborador informará a los representantes de los trabajadores de la relación nominal de estudiantes y del contenido del programa formativo (actividades, calendario, horarios y localización) que desarrollarán los alumnos y alumnas sujetos a este convenio de colaboración.

Quinta. Cualquier eventualidad de accidente que pudiera producirse será contemplada a tenor del Seguro Escolar, de acuerdo con la Reglamentación establecida por el Decreto 2078/1971, de 13 de agosto.

No obstante lo anterior, la Consejería de Educación y Empleo suscribirá un seguro adicional para mejorar indemnizaciones, cubrir daños a terceros o responsabilidad civil.

Sexta. La Administración educativa notificará al Área Funcional de Trabajo e Inmigración del Ministerio Trabajo y Economía Social una copia del presente convenio, y pondrá a su disposición en caso de que lo solicite la relación de alumnos y alumnas que, en cada período de tiempo, estén llevando a cabo el programa formativo en la empresa colaboradora.

Séptima. La Administración educativa podrá proporcionar al tutor/a-coordinador/a y resto de personal de la empresa colaboradora implicados en el proceso de formación y aprendizaje un curso de formación sobre metodología docente y uso de plataformas docentes.

Octava. El centro educativo se compromete al cumplimiento de la programación de las actividades formativas que han sido acordadas con la empresa colaboradora, a realizar su seguimiento y la valoración del progreso de los estudiantes y, junto con el tutor/a de la empresa colaboradora, a la revisión de la programación, si una vez iniciado el mismo y a la vista de los resultados, fuera necesario.



Novena. El centro educativo nombrará un responsable (tutor/a-coordinador/a) para la coordinación de las actividades formativas, que garantizará la orientación y consulta del alumnado y facilitará las relaciones con la empresa colaboradora.

Décima. El profesorado participante en el proyecto de Formación Profesional Dual del ciclo formativo de Grado Superior en Mecatrónica Industrial (IMA3-2), tendrá como funciones:

- a) Participar, en su caso, en la elaboración, revisión y actualización de las programaciones didácticas, fijando el programa formativo de acuerdo con la empresa colaboradora.
- b) Asistir a las reuniones de coordinación del proyecto.
- c) Participar en las actividades de formación organizadas por la Consejería de Educación y Empleo.
- d) Realizar las actividades de coordinación necesarias para el adecuado desarrollo del proyecto.
- e) Evaluar a los y las estudiantes teniendo en cuenta, en su caso, las aportaciones del profesorado de la empresa y el resultado de las actividades desarrolladas en la misma.

Undécima. Las personas designadas como responsables (tutoras/coordinadoras) tendrán las siguientes funciones:

- a) Realizar el seguimiento y coordinación del equipo de docentes y formadores que integren el proyecto, coordinando sus actividades y, en su caso, los departamentos implicados.
- b) Velar por la correcta implantación del nuevo modelo metodológico, curricular y organizativo, coordinando el diseño y desarrollo de la programación didáctica y el programa formativo.
- c) Revisar y trasladar las programaciones didácticas y memorias finales.
- d) Participar en tareas de formación.
- e) Coordinar las reuniones mensuales de control en las que se hará seguimiento de cada uno de los estudiantes.
- f) Tutelar los procesos de evaluación de los distintos módulos profesionales, teniendo en cuenta las aportaciones de los formadores de la empresa y el resultado de las actividades desarrolladas en la misma.



Duodécima. El centro educativo informará a los estudiantes, con anterioridad a la matrícula en el ciclo de acuerdo con el artículo 8.3 del Decreto 100/2014, entre otros, sobre los siguientes aspectos:

- a. Las finalidades de la Formación Profesional Dual.
- b. La distribución temporal de la actividad formativa en el centro educativo y en la empresa colaboradora.
- c. El contenido del convenio de colaboración suscrito entre el centro educativo y la empresa colaboradora.
- d. Régimen de becas.
- e. Normas internas de funcionamiento de la empresa.
- f. Circunstancias que pueden dar lugar a la interrupción, suspensión o exclusión del estudiante del proyecto de Formación Profesional Dual de acuerdo con el reglamento de régimen interno de los centros educativos y el régimen de infracciones y sanciones establecido en las normas de funcionamiento de la empresa.

Decimotercera. La selección del alumnado responde a las siguientes exigencias:

- Criterios académicos generales de acceso a enseñanzas de formación profesional del sistema educativo.
- Realización de pruebas teórico/prácticas en los siguientes módulos/ámbitos:
 - El desarrollo de estas pruebas podrá ser con la siguiente metodología:
 - De desarrollo.
 - Tipo test.
- Entrevista personal por la empresa colaboradora y/o centro educativo.
- Test psicotécnicos por la empresa colaboradora y/o centro educativo.
- Reconocimiento médico.
- Otros (especificar): calificaciones, asistencia a clase, actitud, esfuerzo y motivación del alumnado, consideraciones a tener en cuenta para determinar su incorporación o no a la empresa o centro de trabajo.



Decimocuarta. Los estudiantes relacionados en el Anexo II cuando cursen segundo curso del ciclo tendrán derecho a beca en las siguientes condiciones:

- Por la Administración educativa, en la cuantía de euros/mes.
- Por la empresa colaboradora, en la cuantía de euros/mes.
- Otras entidades (especificar): en la cuantía de euros/mes.
- No se concederá beca.

Decimoquinta. En todo momento el alumnado irá provisto en la empresa del DNI y tarjeta de identificación del centro educativo.

Decimosexta. Los estudiantes participantes en los proyectos de Formación Profesional Dual del sistema educativo habrán de someterse al proceso de selección fijado en este convenio de colaboración.

Decimoséptima. Los estudiantes y tutores legales, en su caso, deberán adoptar, suscribiendo el modelo normalizado establecido al efecto (Anexo IV), el compromiso de cumplir las condiciones del proyecto y de la empresa participante establecidas en el convenio de colaboración.

Decimoctava. Se establece formación complementaria:

- No.
- Sí ¹ (especificar):

Decimonovena. Este convenio entra en vigor desde el momento de la firma del mismo y tendrá una duración de cuatro años.

Vigésima. En lo no contemplado en el convenio y sus Anexos será de aplicación el Real Decreto 1529/2012, de 8 de noviembre, y demás normativa de aplicación.

Vigésimo primera. El presente convenio podrá extinguirse por mutuo acuerdo, por expiración del tiempo convenido o por denuncia de cualquiera de las partes, que será comunicada a la otra con una antelación mínima de treinta días, arbitrándose en todo caso por la empresa las medidas necesarias para que el alumnado que haya iniciado el proyecto en modalidad dual pueda completarlo, hasta la obtención del título y que estén en todo caso basadas en alguna de las siguientes causas:

- a. Cese de actividades del centro educativo o de la empresa colaboradora.

1. Su desarrollo se concreta en el programa de formación.



- b. Fuerza mayor que imposibilite el desarrollo de las actividades programadas.
- c. Incumplimiento de las cláusulas establecidas en el convenio de colaboración, inadecuación pedagógica de las actividades formativas programadas o vulneración de las normas que, en relación con la realización de las actividades programadas, estén en cada caso vigentes.

Igualmente se podrá rescindir para un determinado alumno, alumna o grupo de estudiantes, por cualquiera de las partes firmantes, y ser excluido de su participación en el convenio por decisión unilateral del centro educativo, de la empresa colaboradora, o conjunta de ambos, en los siguientes supuestos:

- a. Faltas repetidas de asistencia y/o puntualidad no justificadas, previa audiencia del interesado.
- b. Actitud incorrecta o falta de aprovechamiento, previa audiencia del interesado.

El Secretario General de la Consejería de
Educación y Empleo
(PD, Resolución de 13 de noviembre de 2019,
DOE núm. 223, de 19 de noviembre).

D. RUBÉN RUBIO POLO

El representante legal de Estirpe
Negra, SA

D. ANTONIO CORDERO BORAITA





RESOLUCIÓN de 15 de diciembre de 2022, de la Secretaría General, por la que se da publicidad al Convenio para el desarrollo de programas formativos de Formación Profesional Dual en el sistema educativo entre la Consejería de Educación y Empleo y Dintesa, Desarrollos Integrales Extremeños, SL, para el ciclo formativo de Grado Medio en Atención a Personas en Situaciones de Dependencia del IES Quintana de la Serena. (2022064168)

Habiéndose firmado el día 5 de diciembre de 2022, el Convenio para el desarrollo de programas formativos de Formación Profesional Dual en el sistema educativo entre la Consejería de Educación y Empleo y Dintesa, Desarrollos Integrales Extremeños, SL, para el ciclo formativo de Grado Medio en Atención a Personas en Situaciones de Dependencia del IES Quintana de la Serena, de conformidad con lo previsto en el artículo 8 del Decreto 217/2013, de 19 de noviembre, por el que se regula el Registro General de Convenios de la Administración de la Comunidad Autónoma de Extremadura.

RESUELVO:

La publicación en el Diario Oficial de Extremadura del convenio que figura como anexo de la presente resolución.

Mérida, 15 de diciembre de 2022.

La Secretaria General.
PA, Resolución de 01/03/2021,
DOE n.º 43, de 4 de marzo de 2021
La Jefa de Servicio de Legislación y
Documentación,
M.ª MERCEDES ARGUETA MILLÁN



CONVENIO PARA EL DESARROLLO DE PROGRAMAS FORMATIVOS DE FORMACIÓN PROFESIONAL DUAL EN EL SISTEMA EDUCATIVO ENTRE LA CONSEJERÍA DE EDUCACIÓN Y EMPLEO Y DINTESA, DESARROLLOS INTEGRALES EXTREMEÑOS, SL, PARA EL CICLO FORMATIVO DE GRADO MEDIO EN ATENCIÓN A PERSONAS EN SITUACIONES DE DEPENDENCIA DEL IES QUINTANA DE LA SERENA.

Mérida, 5 de diciembre de 2022.

REUNIDOS

De una parte, el Ilmo. Sr. Secretario General de la Consejería de Educación y Empleo de la Junta de Extremadura, don Rubén Rubio Polo, cargo para el que fue nombrado por Decreto 151/2015, de 10 de julio (DOE núm. 1 (extra) de 11 de julio), en virtud de la delegación efectuada mediante Resolución de 13 de noviembre de 2019, de la Consejera (DOE núm. 223, de 19 de noviembre), en representación de la Consejería de Educación y Empleo.

Y de otra, la empresa Dintesa, Desarrollos Integrales Extremeños, SL, con CIF B06524904 y domicilio en Avda. de Cánovas, s/n., Paraje La Lagunilla, código postal 06400 Don Benito, Badajoz, con teléfono de contacto 924812599, correo electrónico info@encinardelascruces.com y Don Alfredo Muñoz Blázquez, como representante de la misma.

Las partes reconocen capacidad y legitimidad para convenir, a cuyo efecto.

EXPONEN

1. Que el objetivo del presente convenio entre las entidades a las que representan para el desarrollo de un proyecto de Formación Profesional Dual en el sistema educativo.
2. Que el apartado 1 del artículo 75 de la Ley 2/2011, de 4 de marzo, de Economía Sostenible insta a las administraciones educativas y laborales a propiciar la colaboración con las empresas y entidades empresariales, en particular a través de la impartición por éstas, de módulos profesionales incluidos en títulos de formación profesional en sus instalaciones para garantizar que la formación se realice con los equipamientos más actuales [apartado 2.b)].
3. Que el Real Decreto 1529/2012, de 8 de noviembre, por el que se desarrolla el contrato para la formación y el aprendizaje y se establecen las bases de la Formación Profesional Dual, fija en su Título III, bajo la rúbrica Formación Profesional Dual del sistema educativo, el marco para el desarrollo de proyectos de Formación Profesional Dual en el sistema educativo, con la coparticipación de los centros educativos y las empresas colaboradoras.
4. Que el apartado 1 del artículo 29 del Real Decreto 1529/2012, de 8 de noviembre, establece que los centros educativos autorizados para impartir ciclos formativos de formación

profesional podrán suscribir convenios con empresas del sector correspondiente, de acuerdo con lo que determine la normativa autonómica.

5. Que el apartado 5 del artículo 8 del Real Decreto 1147/2011, de 29 de julio, por el que se establece la ordenación general de la formación profesional del sistema educativo indica que con el fin de facilitar al alumnado la adquisición de las competencias correspondientes, las Administraciones educativas, en el marco de sus competencias, promoverán la autonomía pedagógica organizativa y de gestión de los centros que impartan formación profesional, fomentarán el trabajo en equipo del profesorado y el desarrollo de planes de formación, investigación e innovación en su ámbito docente, así como las actuaciones que favorezcan la mejora continua de los procesos formativos.

ACUERDAN

1. Suscribir el presente convenio para el desarrollo de un proyecto de Formación Profesional Dual en el sistema educativo.
2. Incorporar al presente convenio, a lo largo del periodo de vigencia, las relaciones nominales de alumnos y alumnas acogidos al mismo (Anexo II), el programa de formación (Anexo III. a y b) que podrá ser modificado y adaptado en función de las necesidades del desarrollo del mismo, y los documentos necesarios que faciliten su seguimiento y evaluación.
3. Formalizar el presente convenio de acuerdo con las siguientes,

CLÁUSULAS

Primera. El alumnado seleccionado, hasta 2 estudiantes, del ciclo formativo de Grado Medio en Atención a Personas en Situaciones de Dependencia (SSC2-1), desarrollarán las actividades formativas programadas en el Anexo IIIa y Anexo IIIb, que podrán ser modificadas y adaptadas en función de las necesidades del desarrollo de las mismas, en los locales de los centros de trabajo de la empresa colaboradora o, en su caso, en aquellos lugares en los que la empresa desarrolle su actividad productiva, sin que ello implique relación laboral alguna con ninguna de las dependencias pertenecientes a la empresa Dintesa, Desarrollos Integrales Extremeños, SL.

También podrá desarrollarse esta labor en el centro educativo cuando las empresas carezcan de espacios para tales usos, debiendo, en todo caso, ser la docencia impartida por personal de la empresa.

Será en el programa formativo donde se concrete la distribución horaria y jornada de participación de los estudiantes en el centro educativo y en las empresas, pudiéndose organizar por días a la semana, por semanas, por quincenas o por meses.



Segunda. La empresa o centro de trabajo colaborador se compromete al cumplimiento de la programación de las actividades formativas que han sido acordadas con el IES Quintana de la Serena, a realizar su seguimiento y la valoración del progreso del alumnado y, junto con el tutor o la tutora del mencionado centro educativo, a la revisión de la programación, si una vez iniciado el mismo y a la vista de los resultados, fuera necesario.

Tercera. La empresa o centro de trabajo colaborador nombrará un responsable (tutor/a-coordinador/a) para la coordinación de las actividades formativas a realizar en el centro de trabajo, que garantizará la orientación y consulta del alumno o alumna, facilitará las relaciones con el Departamento de la Familia Profesional implicado del centro educativo, aportará los informes valorativos que contribuyan a la evaluación y facilitará el acceso a la empresa para llevar a cabo las actuaciones de valoración y supervisión del proceso.

Cuarta. La empresa o centro de trabajo colaborador informará a los representantes de los trabajadores de la relación nominal de estudiantes y del contenido del programa formativo (actividades, calendario, horarios y localización) que desarrollarán los alumnos y alumnas sujetos a este convenio.

Quinta. Cualquier eventualidad de accidente que pudiera producirse será contemplada a tenor del Seguro Escolar, de acuerdo con la Reglamentación establecida por el Decreto 2078/1971, de 13 de agosto.

No obstante lo anterior, la Consejería de Educación y Empleo suscribirá un seguro adicional para mejorar indemnizaciones, cubrir daños a terceros o responsabilidad civil.

Sexta. La Administración educativa notificará al Área Funcional de Trabajo e Inmigración del Ministerio de Trabajo y Economía Social una copia del presente convenio, y pondrá a su disposición en caso de que lo solicite la relación de alumnos y alumnas que, en cada período de tiempo, estén llevando a cabo el programa formativo en la empresa colaboradora.

Séptima. La Administración educativa podrá proporcionar al tutor/a-coordinador/a y resto de personal de la empresa colaboradora implicados en el proceso de formación y aprendizaje un curso de formación sobre metodología docente y uso de plataformas docentes.

Octava. El centro educativo se compromete al cumplimiento de la programación de las actividades formativas que han sido acordadas con la empresa colaboradora, a realizar su seguimiento y la valoración del progreso de los estudiantes y, junto con el tutor/a de la empresa colaboradora, a la revisión de la programación, si una vez iniciado el mismo y a la vista de los resultados, fuera necesario.



Novena. El centro educativo nombrará un responsable (tutor/a-coordinador/a) para la coordinación de las actividades formativas, que garantizará la orientación y consulta del alumnado y facilitará las relaciones con la empresa colaboradora.

Décima. El profesorado participante en el proyecto de Formación Profesional Dual del ciclo formativo de Grado Medio en Atención a Personas en Situaciones de Dependencia (SSC2-1), tendrá como funciones:

- a) Participar, en su caso, en la elaboración, revisión y actualización de las programaciones didácticas, fijando el programa formativo de acuerdo con la empresa colaboradora.
- b) Asistir a las reuniones de coordinación del proyecto.
- c) Participar en las actividades de formación organizadas por la Consejería de Educación y Empleo.
- d) Realizar las actividades de coordinación necesarias para el adecuado desarrollo del proyecto.
- e) Evaluar a los y las estudiantes teniendo en cuenta, en su caso, las aportaciones del profesorado de la empresa y el resultado de las actividades desarrolladas en la misma.

Undécima. Las personas designadas como responsables (tutoras/coordinadoras) tendrán las siguientes funciones:

- a) Realizar el seguimiento y coordinación del equipo de docentes y formadores que integren el proyecto, coordinando sus actividades y, en su caso, los departamentos implicados.
- b) Velar por la correcta implantación del nuevo modelo metodológico, curricular y organizativo, coordinando el diseño y desarrollo de la programación didáctica y el programa formativo.
- c) Revisar y trasladar las programaciones didácticas y memorias finales.
- d) Participar en tareas de formación.
- e) Coordinar las reuniones mensuales de control en las que se hará seguimiento de cada uno de los estudiantes.
- f) Tutelar los procesos de evaluación de los distintos módulos profesionales, teniendo en cuenta las aportaciones de los formadores de la empresa y el resultado de las actividades desarrolladas en la misma.



Duodécima. El centro educativo informará a los estudiantes, con anterioridad a la matrícula en el ciclo de acuerdo con el artículo 8.3 del Decreto 100/2014, entre otros, sobre los siguientes aspectos:

- a. Las finalidades de la Formación Profesional Dual.
- b. La distribución temporal de la actividad formativa en el centro educativo y en la empresa colaboradora.
- c. El contenido del convenio suscrito entre el centro educativo y la empresa colaboradora.
- d. Régimen de becas.
- e. Normas internas de funcionamiento de la empresa.
- f. Circunstancias que pueden dar lugar a la interrupción, suspensión o exclusión del estudiante del proyecto de Formación Profesional Dual de acuerdo con el reglamento de régimen interno de los centros educativos y el régimen de infracciones y sanciones establecido en las normas de funcionamiento de la empresa.

Decimotercera. La selección del alumnado responde a las siguientes exigencias:

- Criterios académicos generales de acceso a enseñanzas de formación profesional del sistema educativo.
- Realización de pruebas teórico/prácticas en los siguientes módulos/ámbitos:
 - El desarrollo de estas pruebas podrá ser con la siguiente metodología:
 - De desarrollo.
 - Tipo test.
 - Entrevista personal por la empresa colaboradora y/o centro educativo.
 - Test psicotécnicos por la empresa colaboradora y/o centro educativo.
 - Reconocimiento médico.
 - Otros (especificar): calificaciones, y asistencia a clase durante el primer trimestre del primer curso y la motivación del alumnado en caso de empate.



Decimocuarta. Los estudiantes relacionados en el Anexo II cuando cursen segundo curso del ciclo tendrán derecho a beca en las siguientes condiciones:

- Por la Administración educativa, en la cuantía de euros/mes.
- Por la empresa colaboradora, en la cuantía de euros/mes.
- Otras entidades (especificar): en la cuantía de euros/mes.
- No se concederá beca.

Decimoquinta. En todo momento el alumnado irá provisto en la empresa del DNI y tarjeta de identificación del centro educativo.

Decimosexta. Los estudiantes participantes en los proyectos de Formación Profesional Dual del sistema educativo habrán de someterse al proceso de selección fijado en este convenio.

Decimoséptima. Los estudiantes y tutores legales, en su caso, deberán adoptar, suscribiendo el modelo normalizado establecido al efecto (Anexo IV), el compromiso de cumplir las condiciones del proyecto y de la empresa participante establecidas en el convenio.

Decimooctava. Se establece formación complementaria:

- No.
- Sí ¹ (especificar):

Decimonovena. Este convenio entra en vigor desde el momento de la firma del mismo y tendrá una duración de cuatro años.

Vigésima. En lo no contemplado en el convenio y sus Anexos será de aplicación el Real Decreto 1529/2012, de 8 de noviembre, y demás normativa de aplicación.

Vigésimo primera. El presente convenio podrá extinguirse por mutuo acuerdo, por expiración del tiempo convenido o por denuncia de cualquiera de las partes, que será comunicada a la otra con una antelación mínima de treinta días, arbitrando en todo caso por la empresa las medidas necesarias para que el alumnado que haya iniciado el proyecto en modalidad dual pueda completarlo, hasta la obtención del título y que estén en todo caso basadas en alguna de las siguientes causas:

1. Su desarrollo se concreta en el programa de formación.



- a. Cese de actividades del centro educativo o de la empresa colaboradora.
- b. Fuerza mayor que imposibilite el desarrollo de las actividades programadas.
- c. Incumplimiento de las cláusulas establecidas en el convenio, inadecuación pedagógica de las actividades formativas programadas o vulneración de las normas que, en relación con la realización de las actividades programadas, estén en cada caso vigentes.

Igualmente se podrá rescindir para un determinado alumno, alumna o grupo de estudiantes, por cualquiera de las partes firmantes, y ser excluido de su participación en el convenio por decisión unilateral del centro educativo, de la empresa colaboradora, o conjunta de ambos, en los siguientes supuestos:

- a. Faltas repetidas de asistencia y/o puntualidad no justificadas, previa audiencia del interesado.
- b. Actitud incorrecta o falta de aprovechamiento, previa audiencia del interesado.

El Secretario General de la Consejería de
Educación y Empleo
(PD, Resolución de 13 de noviembre 2019,
DOE núm. 223, de 19 de noviembre).

D. RUBÉN RUBIO POLO

El representante legal de Dintesa,
Desarrollos Integrales Extremeños, SL
D. ALFREDO MUÑOZ BLÁZQUEZ



RESOLUCIÓN de 15 de diciembre de 2022, de la Secretaría General, por la que se da publicidad al Convenio para el desarrollo de programas formativos de Formación Profesional Dual en el sistema educativo entre la Consejería de Educación y Empleo y Consultoría y Asistencia Técnica Extremeña, SLU, para el ciclo formativo de Grado Medio en Aprovechamiento y Conservación del Medio Natural del IES Benazaire de Herrera del Duque. (2022064169)

Habiéndose firmado el día 5 de diciembre de 2022, el Convenio para el desarrollo de programas formativos de Formación Profesional Dual en el sistema educativo entre la Consejería de Educación y Empleo y Consultoría y Asistencia Técnica Extremeña, SLU, para el ciclo formativo de Grado Medio en Aprovechamiento y Conservación del Medio Natural del IES Benazaire de Herrera del Duque, de conformidad con lo previsto en el artículo 8 del Decreto 217/2013, de 19 de noviembre, por el que se regula el Registro General de Convenios de la Administración de la Comunidad Autónoma de Extremadura.

RESUELVO:

La publicación en el Diario Oficial de Extremadura del convenio que figura como anexo de la presente resolución.

Mérida, 15 de diciembre de 2022.

La Secretaria General.
PA, Resolución de 01/03/2021,
DOE n.º 43, de 4 de marzo de 2021
La Jefa de Servicio de Legislación y
Documentación,
M.ª MERCEDES ARGUETA MILLÁN



CONVENIO PARA EL DESARROLLO DE PROGRAMAS FORMATIVOS DE FORMACIÓN PROFESIONAL DUAL EN EL SISTEMA EDUCATIVO ENTRE LA CONSEJERÍA DE EDUCACIÓN Y EMPLEO Y CONSULTORÍA Y ASISTENCIA TÉCNICA EXTREMEÑA, SLU, PARA EL CICLO FORMATIVO DE GRADO MEDIO EN APROVECHAMIENTO Y CONSERVACIÓN DEL MEDIO NATURAL DEL IES BENAZAIRE DE HERRERA DEL DUQUE.

Mérida, 5 de diciembre de 2022.

REUNIDOS

De una parte, el Ilmo. Sr. Secretario General de la Consejería de Educación y Empleo de la Junta de Extremadura, don Rubén Rubio Polo, cargo para el que fue nombrado por Decreto 151/2015, de 10 de julio (DOE núm. 1 (extra) de 11 de julio), en virtud de la delegación efectuada mediante Resolución de 13 de noviembre de 2019, de la Consejera (DOE núm. 223, de 19 de noviembre), en representación de la Consejería de Educación y Empleo.

Y de otra, la empresa Consultoría y Asistencia Técnica Extremeña, SLU, con CIF B06452403 y domicilio en C/ Hernán Cortés, 17, código postal 06640 Talarrubias, Badajoz, con teléfono de contacto _____, correo electrónico _____ y Don Juan Manuel Prieto Pecos, como gerente representante de la misma.

Las partes reconocen capacidad y legitimidad para convenir, a cuyo efecto.

EXPONEN

1. Que el objetivo del presente convenio entre las entidades a las que representan para el desarrollo de un proyecto de Formación Profesional Dual en el sistema educativo.
2. Que el apartado 1 del artículo 75 de la Ley 2/2011, de 4 de marzo, de Economía Sostenible insta a las administraciones educativas y laborales a propiciar la colaboración con las empresas y entidades empresariales, en particular a través de la impartición por éstas, de módulos profesionales incluidos en títulos de formación profesional en sus instalaciones para garantizar que la formación se realice con los equipamientos más actuales [apartado 2.b)].
3. Que el Real Decreto 1529/2012, de 8 de noviembre, por el que se desarrolla el contrato para la formación y el aprendizaje y se establecen las bases de la Formación Profesional Dual, fija en su Título III, bajo la rúbrica Formación Profesional Dual del sistema educativo, el marco para el desarrollo de proyectos de Formación Profesional Dual en el sistema educativo, con la coparticipación de los centros educativos y las empresas colaboradoras.
4. Que el apartado 1 del artículo 29 del Real Decreto 1529/2012, de 8 de noviembre, establece que los centros educativos autorizados para impartir ciclos formativos de formación



profesional podrán suscribir convenios con empresas del sector correspondiente, de acuerdo con lo que determine la normativa autonómica.

5. Que el apartado 5 del artículo 8 del Real Decreto 1147/2011, de 29 de julio, por el que se establece la ordenación general de la formación profesional del sistema educativo indica que con el fin de facilitar al alumnado la adquisición de las competencias correspondientes, las Administraciones educativas, en el marco de sus competencias, promoverán la autonomía pedagógica organizativa y de gestión de los centros que impartan formación profesional, fomentarán el trabajo en equipo del profesorado y el desarrollo de planes de formación, investigación e innovación en su ámbito docente, así como las actuaciones que favorezcan la mejora continua de los procesos formativos.

ACUERDAN

1. Suscribir el presente convenio para el desarrollo de un proyecto de Formación Profesional Dual en el sistema educativo.
2. Incorporar al presente convenio, a lo largo del periodo de vigencia, las relaciones nominales de alumnos y alumnas acogidos al mismo (Anexo II), el programa de formación (Anexo III. a y b) que podrá ser modificado y adaptado en función de las necesidades del desarrollo del mismo, y los documentos necesarios que faciliten su seguimiento y evaluación.
3. Formalizar el presente convenio de acuerdo con las siguientes,

CLÁUSULAS

Primera. El alumnado seleccionado, hasta 2 estudiantes, del ciclo formativo de Grado Medio en Aprovechamiento y Conservación del Medio Natural (AGA2-5), desarrollarán las actividades formativas programadas en el Anexo IIIa y Anexo IIIb, que podrán ser modificadas y adaptadas en función de las necesidades del desarrollo de las mismas, en los locales de los centros de trabajo de la empresa colaboradora o, en su caso, en aquellos lugares en los que la empresa desarrolle su actividad productiva, sin que ello implique relación laboral alguna con ninguna de las dependencias pertenecientes a la empresa Consultoría y Asistencia Técnica Extremeña, SLU.

También podrá desarrollarse esta labor en el centro educativo cuando las empresas carezcan de espacios para tales usos, debiendo, en todo caso, ser la docencia impartida por personal de la empresa.

Será en el programa formativo donde se concrete la distribución horaria y jornada de participación de los estudiantes en el centro educativo y en las empresas, pudiéndose organizar por días a la semana, por semanas, por quincenas o por meses.



Segunda. La empresa o centro de trabajo colaborador se compromete al cumplimiento de la programación de las actividades formativas que han sido acordadas con el IES Benzaire de Herrera del Duque, a realizar su seguimiento y la valoración del progreso del alumnado y, junto con el tutor o la tutora del mencionado centro educativo, a la revisión de la programación, si una vez iniciado el mismo y a la vista de los resultados, fuera necesario.

Tercera. La empresa o centro de trabajo colaborador nombrará un responsable (tutor/a-coordinador/a) para la coordinación de las actividades formativas a realizar en el centro de trabajo, que garantizará la orientación y consulta del alumno o alumna, facilitará las relaciones con el Departamento de la Familia Profesional implicado del centro educativo, aportará los informes valorativos que contribuyan a la evaluación y facilitará el acceso a la empresa para llevar a cabo las actuaciones de valoración y supervisión del proceso.

Cuarta. La empresa o centro de trabajo colaborador informará a los representantes de los trabajadores de la relación nominal de estudiantes y del contenido del programa formativo (actividades, calendario, horarios y localización) que desarrollarán los alumnos y alumnas sujetos a este convenio.

Quinta. Cualquier eventualidad de accidente que pudiera producirse será contemplada a tenor del Seguro Escolar, de acuerdo con la Reglamentación establecida por el Decreto 2078/1971, de 13 de agosto.

No obstante lo anterior, la Consejería de Educación y Empleo suscribirá un seguro adicional para mejorar indemnizaciones, cubrir daños a terceros o responsabilidad civil.

Sexta. La Administración educativa notificará al Área Funcional de Trabajo e Inmigración del Ministerio de Trabajo y Economía Social una copia del presente convenio, y pondrá a su disposición en caso de que lo solicite la relación de alumnos y alumnas que, en cada período de tiempo, estén llevando a cabo el programa formativo en la empresa colaboradora.

Séptima. La Administración educativa podrá proporcionar al tutor/a-coordinador/a y resto de personal de la empresa colaboradora implicados en el proceso de formación y aprendizaje un curso de formación sobre metodología docente y uso de plataformas docentes.

Octava. El centro educativo se compromete al cumplimiento de la programación de las actividades formativas que han sido acordadas con la empresa colaboradora, a realizar su seguimiento y la valoración del progreso de los estudiantes y, junto con el tutor/a de la empresa colaboradora, a la revisión de la programación, si una vez iniciado el mismo y a la vista de los resultados, fuera necesario.



Novena. El centro educativo nombrará un responsable (tutor/a-coordinador/a) para la coordinación de las actividades formativas, que garantizará la orientación y consulta del alumnado y facilitará las relaciones con la empresa colaboradora.

Décima. El profesorado participante en el proyecto de Formación Profesional Dual del ciclo formativo de Grado Medio en Aprovechamiento y Conservación del Medio Natural (AGA2-5), tendrá como funciones:

- a) Participar, en su caso, en la elaboración, revisión y actualización de las programaciones didácticas, fijando el programa formativo de acuerdo con la empresa colaboradora.
- b) Asistir a las reuniones de coordinación del proyecto.
- c) Participar en las actividades de formación organizadas por la Consejería de Educación y Empleo.
- d) Realizar las actividades de coordinación necesarias para el adecuado desarrollo del proyecto.
- e) Evaluar a los y las estudiantes teniendo en cuenta, en su caso, las aportaciones del profesorado de la empresa y el resultado de las actividades desarrolladas en la misma.

Undécima. Las personas designadas como responsables (tutoras/coordinadoras) tendrán las siguientes funciones:

- a) Realizar el seguimiento y coordinación del equipo de docentes y formadores que integren el proyecto, coordinando sus actividades y, en su caso, los departamentos implicados.
- b) Velar por la correcta implantación del nuevo modelo metodológico, curricular y organizativo, coordinando el diseño y desarrollo de la programación didáctica y el programa formativo.
- c) Revisar y trasladar las programaciones didácticas y memorias finales.
- d) Participar en tareas de formación.
- e) Coordinar las reuniones mensuales de control en las que se hará seguimiento de cada uno de los estudiantes.
- f) Tutelar los procesos de evaluación de los distintos módulos profesionales, teniendo en cuenta las aportaciones de los formadores de la empresa y el resultado de las actividades desarrolladas en la misma.



Duodécima. El centro educativo informará a los estudiantes, con anterioridad a la matrícula en el ciclo de acuerdo con el artículo 8.3 del Decreto 100/2014, entre otros, sobre los siguientes aspectos:

- a. Las finalidades de la Formación Profesional Dual.
- b. La distribución temporal de la actividad formativa en el centro educativo y en la empresa colaboradora.
- c. El contenido del convenio suscrito entre el centro educativo y la empresa colaboradora.
- d. Régimen de becas.
- e. Normas internas de funcionamiento de la empresa.
- f. Circunstancias que pueden dar lugar a la interrupción, suspensión o exclusión del estudiante del proyecto de Formación Profesional Dual de acuerdo con el reglamento de régimen interno de los centros educativos y el régimen de infracciones y sanciones establecido en las normas de funcionamiento de la empresa.

Decimotercera. La selección del alumnado responde a las siguientes exigencias:

- Criterios académicos generales de acceso a enseñanzas de formación profesional del sistema educativo.
- Realización de pruebas teórico/prácticas en los siguientes módulos/ámbitos:
 - El desarrollo de estas pruebas podrá ser con la siguiente metodología:
 - De desarrollo.
 - Tipo test.
- Entrevista personal por la empresa colaboradora y/o centro educativo.
- Test psicotécnicos por la empresa colaboradora y/o centro educativo.
- Reconocimiento médico.
- Otros (especificar): calificaciones, y asistencia a clase durante el primer trimestre del primer curso y la motivación del alumnado en caso de empate.



Decimocuarta. Los estudiantes relacionados en el Anexo II cuando cursen segundo curso del ciclo tendrán derecho a beca en las siguientes condiciones:

- Por la Administración educativa, en la cuantía de euros/mes.
- Por la empresa colaboradora, en la cuantía de euros/mes.
- Otras entidades (especificar): en la cuantía de euros/mes.
- No se concederá beca.

Decimoquinta. En todo momento el alumnado irá provisto en la empresa del DNI y tarjeta de identificación del centro educativo.

Decimosexta. Los estudiantes participantes en los proyectos de Formación Profesional Dual del sistema educativo habrán de someterse al proceso de selección fijado en este convenio.

Decimoséptima. Los estudiantes y tutores legales, en su caso, deberán adoptar, suscribiendo el modelo normalizado establecido al efecto (Anexo IV), el compromiso de cumplir las condiciones del proyecto y de la empresa participante establecidas en el convenio.

Decimoctava. Se establece formación complementaria:

- No.
- Sí ¹ (especificar):

Decimonovena. Este convenio entra en vigor desde el momento de la firma del mismo y tendrá una duración de cuatro años.

Vigésima. En lo no contemplado en el convenio y sus Anexos será de aplicación el Real Decreto 1529/2012, de 8 de noviembre, y demás normativa de aplicación.

Vigésimo primera. El presente convenio podrá extinguirse por mutuo acuerdo, por expiración del tiempo convenido o por denuncia de cualquiera de las partes, que será comunicada a la otra con una antelación mínima de treinta días, arbitrando en todo caso por la empresa las medidas necesarias para que el alumnado que haya iniciado el proyecto en modalidad dual pueda completarlo, hasta la obtención del título y que estén en todo caso basadas en alguna de las siguientes causas:

- a. Cese de actividades del centro educativo o de la empresa colaboradora.

1. Su desarrollo se concreta en el programa de formación.



- b. Fuerza mayor que imposibilite el desarrollo de las actividades programadas.
- c. Incumplimiento de las cláusulas establecidas en el convenio, inadecuación pedagógica de las actividades formativas programadas o vulneración de las normas que, en relación con la realización de las actividades programadas, estén en cada caso vigentes.

Igualmente se podrá rescindir para un determinado alumno, alumna o grupo de estudiantes, por cualquiera de las partes firmantes, y ser excluido de su participación en el convenio por decisión unilateral del centro educativo, de la empresa colaboradora, o conjunta de ambos, en los siguientes supuestos:

- a. Faltas repetidas de asistencia y/o puntualidad no justificadas, previa audiencia del interesado.
- b. Actitud incorrecta o falta de aprovechamiento, previa audiencia del interesado.

El Secretario General de la Consejería de
Educación y Empleo
(PD, Resolución de 13 de noviembre 2019,
DOE núm. 223, de 19 de noviembre).

D. RUBÉN RUBIO POLO

El representante legal de Consultoría y
Asistencia Técnica Extremeña, SLU.

D. JUAN MANUEL PRIETO PECOS





RESOLUCIÓN de 15 de diciembre de 2022, de la Secretaría General, por la que se da publicidad al Convenio para el desarrollo de programas formativos de Formación Profesional Dual en el sistema educativo entre la Consejería de Educación y Empleo y Banca Pueyo, SA, para el ciclo formativo de Grado Superior en Gestión de Ventas y Espacios Comerciales del IES Pedro de Valdivia de Villanueva de la Serena. (2022064170)

Habiéndose firmado el día 7 de diciembre de 2022, el Convenio para el desarrollo de programas formativos de Formación Profesional Dual en el sistema educativo entre la Consejería de Educación y Empleo y Banca Pueyo, SA, para el ciclo formativo de Grado Superior en Gestión de Ventas y Espacios Comerciales del IES Pedro de Valdivia de Villanueva de la Serena, de conformidad con lo previsto en el artículo 8 del Decreto 217/2013, de 19 de noviembre, por el que se regula el Registro General de Convenios de la Administración de la Comunidad Autónoma de Extremadura.

RESUELVO:

La publicación en el Diario Oficial de Extremadura del convenio que figura como anexo de la presente resolución.

Mérida, 15 de diciembre de 2022.

La Secretaria General.
PA, Resolución de 01/03/2021,
DOE n.º 43, de 4 de marzo de 2021
La Jefa de Servicio de Legislación y
Documentación,
M.ª MERCEDES ARGUETA MILLÁN



CONVENIO PARA EL DESARROLLO DE PROGRAMAS FORMATIVOS DE FORMACIÓN PROFESIONAL DUAL EN EL SISTEMA EDUCATIVO ENTRE LA CONSEJERÍA DE EDUCACIÓN Y EMPLEO Y BANCA PUEYO, SA, PARA EL CICLO FORMATIVO DE GRADO SUPERIOR EN GESTIÓN DE VENTAS Y ESPACIOS COMERCIALES DEL IES PEDRO DE VALDIVIA DE VILLANUEVA DE LA SERENA.

Mérida, 7 de diciembre de 2022.

REUNIDOS

De una parte, el Ilmo. Sr. Secretario General de la Consejería de Educación y Empleo de la Junta de Extremadura, don Rubén Rubio Polo, cargo para el que fue nombrado por Decreto 151/2015, de 10 de julio (DOE núm. 1 (extra) de 11 de julio), en virtud de la delegación efectuada mediante Resolución de 13 de noviembre de 2019, de la Consejera (DOE núm. 223, de 19 de noviembre), en representación de la Consejería de Educación y Empleo.

Y de otra, la empresa Banca Pueyo, SA, con CIF A06001671 y domicilio en Virgen de Guadalupe, 2. CP 06700 código postal 06700 Villanueva de la Serena, Badajoz, con teléfono de contacto _____, correo electrónico _____ y Don Ángel Luis Sánchez Corrales, como Director de Recursos Humanos y representante de la misma.

Las partes reconocen capacidad y legitimidad para convenir, a cuyo efecto.

EXPONEN

1. Que el objetivo del presente convenio entre las entidades a las que representan para el desarrollo de un proyecto de Formación Profesional Dual en el sistema educativo.
2. Que el apartado 1 del artículo 75 de la Ley 2/2011, de 4 de marzo, de Economía Sostenible insta a las administraciones educativas y laborales a propiciar la colaboración con las empresas y entidades empresariales, en particular a través de la impartición por éstas, de módulos profesionales incluidos en títulos de formación profesional en sus instalaciones para garantizar que la formación se realice con los equipamientos más actuales [apartado 2.b)].
3. Que el Real Decreto 1529/2012, de 8 de noviembre, por el que se desarrolla el contrato para la formación y el aprendizaje y se establecen las bases de la Formación Profesional Dual, fija en su Título III, bajo la rúbrica Formación Profesional Dual del sistema educativo, el marco para el desarrollo de proyectos de Formación Profesional Dual en el sistema educativo, con la coparticipación de los centros educativos y las empresas colaboradoras.
4. Que el apartado 1 del artículo 29 del Real Decreto 1529/2012, de 8 de noviembre, establece que los centros educativos autorizados para impartir ciclos formativos de formación



profesional podrán suscribir convenios con empresas del sector correspondiente, de acuerdo con lo que determine la normativa autonómica.

5. Que el apartado 5 del artículo 8 del Real Decreto 1147/2011, de 29 de julio, por el que se establece la ordenación general de la formación profesional del sistema educativo indica que con el fin de facilitar al alumnado la adquisición de las competencias correspondientes, las Administraciones educativas, en el marco de sus competencias, promoverán la autonomía pedagógica organizativa y de gestión de los centros que impartan formación profesional, fomentarán el trabajo en equipo del profesorado y el desarrollo de planes de formación, investigación e innovación en su ámbito docente, así como las actuaciones que favorezcan la mejora continua de los procesos formativos.

ACUERDAN

1. Suscribir el presente convenio para el desarrollo de un proyecto de Formación Profesional Dual en el sistema educativo.
2. Incorporar al presente convenio, a lo largo del periodo de vigencia, las relaciones nominales de alumnos y alumnas acogidos al mismo (Anexo II), el programa de formación (Anexo III. a y b) que podrá ser modificado y adaptado en función de las necesidades del desarrollo del mismo, y los documentos necesarios que faciliten su seguimiento y evaluación.
3. Formalizar el presente convenio de acuerdo con las siguientes,

CLÁUSULAS

Primera. El alumnado seleccionado, hasta 2 estudiantes, del ciclo formativo de Grado Superior en Gestión de Ventas y Espacios Comerciales (COM3-2), desarrollarán las actividades formativas programadas en el Anexo IIIa y Anexo IIIb, que podrán ser modificadas y adaptadas en función de las necesidades del desarrollo de las mismas, en los locales de los centros de trabajo de la empresa colaboradora o, en su caso, en aquellos lugares en los que la empresa desarrolle su actividad productiva, sin que ello implique relación laboral alguna con ninguna de las dependencias pertenecientes a la empresa Banca Pueyo SA.

También podrá desarrollarse esta labor en el centro educativo cuando las empresas carezcan de espacios para tales usos, debiendo, en todo caso, ser la docencia impartida por personal de la empresa.

Será en el programa formativo donde se concrete la distribución horaria y jornada de participación de los estudiantes en el centro educativo y en las empresas, pudiéndose organizar por días a la semana, por semanas, por quincenas o por meses.



Segunda. La empresa o centro de trabajo colaborador se compromete al cumplimiento de la programación de las actividades formativas que han sido acordadas con el IES Pedro de Valdivia de Villanueva de la Serena, a realizar su seguimiento y la valoración del progreso del alumnado y, junto con el tutor o la tutora del mencionado centro educativo, a la revisión de la programación, si una vez iniciado el mismo y a la vista de los resultados, fuera necesario.

Tercera. La empresa o centro de trabajo colaborador nombrará un responsable (tutor/a-coordinador/a) para la coordinación de las actividades formativas a realizar en el centro de trabajo, que garantizará la orientación y consulta del alumno o alumna, facilitará las relaciones con el Departamento de la Familia Profesional implicado del centro educativo, aportará los informes valorativos que contribuyan a la evaluación y facilitará el acceso a la empresa para llevar a cabo las actuaciones de valoración y supervisión del proceso.

Cuarta. La empresa o centro de trabajo colaborador informará a los representantes de los trabajadores de la relación nominal de estudiantes y del contenido del programa formativo (actividades, calendario, horarios y localización) que desarrollarán los alumnos y alumnas sujetos a este convenio.

Quinta. Cualquier eventualidad de accidente que pudiera producirse será contemplada a tenor del Seguro Escolar, de acuerdo con la Reglamentación establecida por el Decreto 2078/1971, de 13 de agosto.

No obstante lo anterior, la Consejería de Educación y Empleo suscribirá un seguro adicional para mejorar indemnizaciones, cubrir daños a terceros o responsabilidad civil.

Sexta. La Administración educativa notificará al Área Funcional de Trabajo e Inmigración del Ministerio de Trabajo y Economía Social una copia del presente convenio, y pondrá a su disposición en caso de que lo solicite la relación de alumnos y alumnas que, en cada período de tiempo, estén llevando a cabo el programa formativo en la empresa colaboradora.

Séptima. La Administración educativa podrá proporcionar al tutor/a-coordinador/a y resto de personal de la empresa colaboradora implicados en el proceso de formación y aprendizaje un curso de formación sobre metodología docente y uso de plataformas docentes.

Octava. El centro educativo se compromete al cumplimiento de la programación de las actividades formativas que han sido acordadas con la empresa colaboradora, a realizar su seguimiento y la valoración del progreso de los estudiantes y, junto con el tutor/a de la empresa colaboradora, a la revisión de la programación, si una vez iniciado el mismo y a la vista de los resultados, fuera necesario.



Novena. El centro educativo nombrará un responsable (tutor/a-coordinador/a) para la coordinación de las actividades formativas, que garantizará la orientación y consulta del alumnado y facilitará las relaciones con la empresa colaboradora.

Décima. El profesorado participante en el proyecto de Formación Profesional Dual del ciclo formativo de Grado Superior en Gestión de Ventas y Espacios Comerciales (COM3-2), tendrá como funciones:

- a) Participar, en su caso, en la elaboración, revisión y actualización de las programaciones didácticas, fijando el programa formativo de acuerdo con la empresa colaboradora.
- b) Asistir a las reuniones de coordinación del proyecto.
- c) Participar en las actividades de formación organizadas por la Consejería de Educación y Empleo.
- d) Realizar las actividades de coordinación necesarias para el adecuado desarrollo del proyecto.
- e) Evaluar a los y las estudiantes teniendo en cuenta, en su caso, las aportaciones del profesorado de la empresa y el resultado de las actividades desarrolladas en la misma.

Undécima. Las personas designadas como responsables (tutoras/coordinadoras) tendrán las siguientes funciones:

- a) Realizar el seguimiento y coordinación del equipo de docentes y formadores que integren el proyecto, coordinando sus actividades y, en su caso, los departamentos implicados.
- b) Velar por la correcta implantación del nuevo modelo metodológico, curricular y organizativo, coordinando el diseño y desarrollo de la programación didáctica y el programa formativo.
- c) Revisar y trasladar las programaciones didácticas y memorias finales.
- d) Participar en tareas de formación.
- e) Coordinar las reuniones mensuales de control en las que se hará seguimiento de cada uno de los estudiantes.
- f) Tutelar los procesos de evaluación de los distintos módulos profesionales, teniendo en cuenta las aportaciones de los formadores de la empresa y el resultado de las actividades desarrolladas en la misma.



Duodécima. El centro educativo informará a los estudiantes, con anterioridad a la matrícula en el ciclo de acuerdo con el artículo 8.3 del Decreto 100/2014, entre otros, sobre los siguientes aspectos:

- a. Las finalidades de la Formación Profesional Dual.
- b. La distribución temporal de la actividad formativa en el centro educativo y en la empresa colaboradora.
- c. El contenido del convenio suscrito entre el centro educativo y la empresa colaboradora.
- d. Régimen de becas.
- e. Normas internas de funcionamiento de la empresa.
- f. Circunstancias que pueden dar lugar a la interrupción, suspensión o exclusión del estudiante del proyecto de Formación Profesional Dual de acuerdo con el reglamento de régimen interno de los centros educativos y el régimen de infracciones y sanciones establecido en las normas de funcionamiento de la empresa.

Decimotercera. La selección del alumnado responde a las siguientes exigencias:

- Criterios académicos generales de acceso a enseñanzas de formación profesional del sistema educativo.
- Realización de pruebas teórico/prácticas en los siguientes módulos/ámbitos:
 - El desarrollo de estas pruebas podrá ser con la siguiente metodología:
 - De desarrollo.
 - Tipo test.
- Entrevista personal por la empresa colaboradora y/o centro educativo.
- Test psicotécnicos por la empresa colaboradora y/o centro educativo.
- Reconocimiento médico.
- Otros (especificar): calificaciones, y asistencia a clase durante el primer trimestre del primer curso y la motivación del alumnado en caso de empate.



Decimocuarta. Los estudiantes relacionados en el Anexo II cuando cursen segundo curso del ciclo tendrán derecho a beca en las siguientes condiciones:

- Por la Administración educativa, en la cuantía de euros/mes.
- Por la empresa colaboradora, en la cuantía de euros/mes.
- Otras entidades (especificar): en la cuantía de euros/mes.
- No se concederá beca.

Decimoquinta. En todo momento el alumnado irá provisto en la empresa del DNI y tarjeta de identificación del centro educativo.

Decimosexta. Los estudiantes participantes en los proyectos de Formación Profesional Dual del sistema educativo habrán de someterse al proceso de selección fijado en este convenio.

Decimoséptima. Los estudiantes y tutores legales, en su caso, deberán adoptar, suscribiendo el modelo normalizado establecido al efecto (Anexo IV), el compromiso de cumplir las condiciones del proyecto y de la empresa participante establecidas en el convenio.

Decimoctava. Se establece formación complementaria:

- No.
- Sí ¹ (especificar):

Decimonovena. Este convenio entra en vigor desde el momento de la firma del mismo y tendrá una duración de cuatro años.

Vigésima. En lo no contemplado en el convenio y sus Anexos será de aplicación el Real Decreto 1529/2012, de 8 de noviembre, y demás normativa de aplicación.

Vigésimo primera. El presente convenio podrá extinguirse por mutuo acuerdo, por expiración del tiempo convenido o por denuncia de cualquiera de las partes, que será comunicada a la otra con una antelación mínima de treinta días, arbitrando en todo caso por la empresa las medidas necesarias para que el alumnado que haya iniciado el proyecto en modalidad dual pueda completarlo, hasta la obtención del título y que estén en todo caso basadas en alguna de las siguientes causas:

- a. Cese de actividades del centro educativo o de la empresa colaboradora.

1. Su desarrollo se concreta en el programa de formación.



- b. Fuerza mayor que imposibilite el desarrollo de las actividades programadas.
- c. Incumplimiento de las cláusulas establecidas en el convenio, inadecuación pedagógica de las actividades formativas programadas o vulneración de las normas que, en relación con la realización de las actividades programadas, estén en cada caso vigentes.

Igualmente se podrá rescindir para un determinado alumno, alumna o grupo de estudiantes, por cualquiera de las partes firmantes, y ser excluido de su participación en el convenio por decisión unilateral del centro educativo, de la empresa colaboradora, o conjunta de ambos, en los siguientes supuestos:

- a. Faltas repetidas de asistencia y/o puntualidad no justificadas, previa audiencia del interesado.
- b. Actitud incorrecta o falta de aprovechamiento, previa audiencia del interesado.

El Secretario General de la Consejería de
Educación y Empleo
(PD, Resolución de 13 de noviembre 2019,
DOE núm. 223, de 19 de noviembre).

D. RUBÉN RUBIO POLO

El representante legal de Banca
Pueyo, SA
D. ÁNGEL LUIS SÁNCHEZ
CORRALES



RESOLUCIÓN de 15 de diciembre de 2022, de la Secretaría General, por la que se da publicidad al Convenio para el desarrollo de programas formativos de Formación Profesional Dual en el sistema educativo entre la Consejería de Educación y Empleo y Asociación Cacereña de Padres, Tutores y Protectores de Personas con Parálisis Cerebral y Discapacidades Afines para el ciclo formativo de Grado Medio en Atención a Personas en Situaciones de Dependencia del IES Jalama de Moraleja. (2022064171)

Habiéndose firmado el día 14 de diciembre de 2022, el Convenio para el desarrollo de programas formativos de Formación Profesional Dual en el sistema educativo entre la Consejería de Educación y Empleo y Asociación Cacereña de Padres, Tutores y Protectores de Personas con Parálisis Cerebral y Discapacidades Afines para el ciclo formativo de Grado Medio en Atención a Personas en Situaciones de Dependencia del IES Jalama de Moraleja, de conformidad con lo previsto en el artículo 8 del Decreto 217/2013, de 19 de noviembre, por el que se regula el Registro General de Convenios de la Administración de la Comunidad Autónoma de Extremadura.

RESUELVO:

La publicación en el Diario Oficial de Extremadura del convenio que figura como anexo de la presente resolución.

Mérida, 15 de diciembre de 2022.

La Secretaria General.
PA, Resolución de 01/03/2021,
DOE n.º 43, de 4 de marzo de 2021
La Jefa de Servicio de Legislación y
Documentación,
M.ª MERCEDES ARGUETA MILLÁN



CONVENIO PARA EL DESARROLLO DE PROGRAMAS FORMATIVOS DE FORMACIÓN PROFESIONAL DUAL EN EL SISTEMA EDUCATIVO ENTRE LA CONSEJERÍA DE EDUCACIÓN Y EMPLEO Y ASOCIACIÓN CACEREÑA DE PADRES, TUTORES Y PROTECTORES DE PERSONAS CON PARÁLISIS CEREBRAL Y DISCAPACIDADES AFINES PARA EL CICLO FORMATIVO DE GRADO MEDIO EN ATENCIÓN A PERSONAS EN SITUACIONES DE DEPENDENCIA DEL IES JALAMA DE MORALEJA.

Mérida, 14 de diciembre de 2022.

REUNIDOS

De una parte, el Ilmo. Sr. Secretario General de la Consejería de Educación y Empleo de la Junta de Extremadura, don Rubén Rubio Polo, cargo para el que fue nombrado por Decreto 151/2015, de 10 de julio (DOE núm. 1 (extra) de 11 de julio), en virtud de la delegación efectuada mediante Resolución de 13 de noviembre de 2019, de la Consejera (DOE núm. 223, de 19 de noviembre), en representación de la Consejería de Educación y Empleo.

Y de otra, la Asociación Cacereña de Padres, Tutores y Protectores de Personas con Parálisis Cerebral y Discapacidades Afines, con CIF G10015576 y domicilio en C/Acuario n.º 2 código postal 10001 Cáceres, Cáceres, con teléfono de contacto _____, correo electrónico _____ y Don Narciso Martín Gil, como presidente y representante de la misma.

Las partes reconocen capacidad y legitimidad para convenir, a cuyo efecto.

EXPONEN

1. Que el objetivo del presente convenio es la colaboración entre las entidades a las que representan para el desarrollo de un proyecto de Formación Profesional Dual en el sistema educativo.
2. Que el apartado 1 del artículo 75 de la Ley 2/2011, de 4 de marzo, de Economía Sostenible insta a las administraciones educativas y laborales a propiciar la colaboración con las empresas y entidades empresariales, en particular a través de la impartición por éstas, de módulos profesionales incluidos en títulos de formación profesional en sus instalaciones para garantizar que la formación se realice con los equipamientos más actuales [apartado 2.b)].
3. Que el Real Decreto 1529/2012, de 8 de noviembre, por el que se desarrolla el contrato para la formación y el aprendizaje y se establecen las bases de la Formación Profesional Dual, fija en su Título III, bajo la rúbrica Formación Profesional Dual del sistema educativo, el marco para el desarrollo de proyectos de Formación Profesional Dual en el sistema educativo, con la coparticipación de los centros educativos y las empresas colaboradoras.



4. Que el apartado 1 del artículo 29 del Real Decreto 1529/2012, de 8 de noviembre, establece que los centros educativos autorizados para impartir ciclos formativos de formación profesional podrán suscribir convenios de colaboración con empresas del sector correspondiente, de acuerdo con lo que determine la normativa autonómica.
5. Que el apartado 5 del artículo 8 del Real Decreto 1147/2011, de 29 de julio, por el que se establece la ordenación general de la formación profesional del sistema educativo indica que con el fin de facilitar al alumnado la adquisición de las competencias correspondientes, las Administraciones educativas, en el marco de sus competencias, promoverán la autonomía pedagógica organizativa y de gestión de los centros que impartan formación profesional, fomentarán el trabajo en equipo del profesorado y el desarrollo de planes de formación, investigación e innovación en su ámbito docente, así como las actuaciones que favorezcan la mejora continua de los procesos formativos.

ACUERDAN

1. Suscribir el presente convenio de colaboración para el desarrollo de un proyecto de Formación Profesional Dual en el sistema educativo.
2. Incorporar al presente convenio, a lo largo del periodo de vigencia, las relaciones nominales de alumnos y alumnas acogidos al mismo (Anexo II), el programa de formación (Anexo III. a y b) que podrá ser modificado y adaptado en función de las necesidades del desarrollo del mismo, y los documentos necesarios que faciliten su seguimiento y evaluación.
3. Formalizar el presente convenio de acuerdo con las siguientes,

CLÁUSULAS

Primera. El alumnado seleccionado, hasta 2 estudiantes, del ciclo formativo de Grado Medio en Atención a Personas en Situaciones de Dependencia (SSC2-1), desarrollarán las actividades formativas programadas en el Anexo IIIa y Anexo IIIb, que podrán ser modificadas y adaptadas en función de las necesidades del desarrollo de las mismas, en los locales de los centros de trabajo de la empresa colaboradora o, en su caso, en aquellos lugares en los que la empresa desarrolle su actividad productiva, sin que ello implique relación laboral alguna con ninguna de las dependencias pertenecientes a la Asociación Cacereña de Padres, Tutores y Protectores de Personas con Parálisis Cerebral y Discapacidades Afines.

También podrá desarrollarse esta labor en el centro educativo cuando las empresas carezcan de espacios para tales usos, debiendo, en todo caso, ser la docencia impartida por personal de la empresa.



Será en el programa formativo donde se concrete la distribución horaria y jornada de participación de los estudiantes en el centro educativo y en las empresas, pudiéndose organizar por días a la semana, por semanas, por quincenas o por meses.

Segunda. La empresa o centro de trabajo colaborador se compromete al cumplimiento de la programación de las actividades formativas que han sido acordadas con el IES Jalama de Moraleja, a realizar su seguimiento y la valoración del progreso del alumnado y, junto con el tutor o la tutora del mencionado centro educativo, a la revisión de la programación, si una vez iniciado el mismo y a la vista de los resultados, fuera necesario.

Tercera. La empresa o centro de trabajo colaborador nombrará un responsable (tutor/a-coordinador/a) para la coordinación de las actividades formativas a realizar en el centro de trabajo, que garantizará la orientación y consulta del alumno o alumna, facilitará las relaciones con el Departamento de la Familia Profesional implicado del centro educativo, aportará los informes valorativos que contribuyan a la evaluación y facilitará el acceso a la empresa para llevar a cabo las actuaciones de valoración y supervisión del proceso.

Cuarta. La empresa o centro de trabajo colaborador informará a los representantes de los trabajadores de la relación nominal de estudiantes y del contenido del programa formativo (actividades, calendario, horarios y localización) que desarrollarán los alumnos y alumnas sujetos a este convenio de colaboración.

Quinta. Cualquier eventualidad de accidente que pudiera producirse será contemplada a tenor del Seguro Escolar, de acuerdo con la Reglamentación establecida por el Decreto 2078/1971, de 13 de agosto.

No obstante lo anterior, la Consejería de Educación y Empleo suscribirá un seguro adicional para mejorar indemnizaciones, cubrir daños a terceros o responsabilidad civil.

Sexta. La Administración educativa notificará al Área Funcional de Trabajo e Inmigración del Ministerio Trabajo y Economía Social una copia del presente convenio, y pondrá a su disposición en caso de que lo solicite la relación de alumnos y alumnas que, en cada período de tiempo, estén llevando a cabo el programa formativo en la empresa colaboradora.

Séptima. La Administración educativa podrá proporcionar al tutor/a-coordinador/a y resto de personal de la empresa colaboradora implicados en el proceso de formación y aprendizaje un curso de formación sobre metodología docente y uso de plataformas docentes.

Octava. El centro educativo se compromete al cumplimiento de la programación de las actividades formativas que han sido acordadas con la empresa colaboradora, a realizar su seguimiento y la valoración del progreso de los estudiantes y, junto con el tutor/a de la empresa colaboradora, a la revisión de la programación, si una vez iniciado el mismo y a la vista de los resultados, fuera necesario.



Novena. El centro educativo nombrará un responsable (tutor/a-coordinador/a) para la coordinación de las actividades formativas, que garantizará la orientación y consulta del alumnado y facilitará las relaciones con la empresa colaboradora.

Décima. El profesorado participante en el proyecto de Formación Profesional Dual del ciclo formativo de Grado Medio en Atención a personas en situaciones de dependencia (SSC2-1), tendrá como funciones:

- a) Participar, en su caso, en la elaboración, revisión y actualización de las programaciones didácticas, fijando el programa formativo de acuerdo con la empresa colaboradora.
- b) Asistir a las reuniones de coordinación del proyecto.
- c) Participar en las actividades de formación organizadas por la Consejería de Educación y Empleo.
- d) Realizar las actividades de coordinación necesarias para el adecuado desarrollo del proyecto.
- e) Evaluar a los y las estudiantes teniendo en cuenta, en su caso, las aportaciones del profesorado de la empresa y el resultado de las actividades desarrolladas en la misma.

Undécima. Las personas designadas como responsables (tutoras/coordinadoras) tendrán las siguientes funciones:

- a) Realizar el seguimiento y coordinación del equipo de docentes y formadores que integren el proyecto, coordinando sus actividades y, en su caso, los departamentos implicados.
- b) Velar por la correcta implantación del nuevo modelo metodológico, curricular y organizativo, coordinando el diseño y desarrollo de la programación didáctica y el programa formativo.
- c) Revisar y trasladar las programaciones didácticas y memorias finales.
- d) Participar en tareas de formación.
- e) Coordinar las reuniones mensuales de control en las que se hará seguimiento de cada uno de los estudiantes.
- f) Tutelar los procesos de evaluación de los distintos módulos profesionales, teniendo en cuenta las aportaciones de los formadores de la empresa y el resultado de las actividades desarrolladas en la misma.



Duodécima. El centro educativo informará a los estudiantes, con anterioridad a la matrícula en el ciclo de acuerdo con el artículo 8.3 del Decreto 100/2014, entre otros, sobre los siguientes aspectos:

- a. Las finalidades de la Formación Profesional Dual.
- b. La distribución temporal de la actividad formativa en el centro educativo y en la empresa colaboradora.
- c. El contenido del convenio de colaboración suscrito entre el centro educativo y la empresa colaboradora.
- d. Régimen de becas.
- e. Normas internas de funcionamiento de la empresa.
- f. Circunstancias que pueden dar lugar a la interrupción, suspensión o exclusión del estudiante del proyecto de Formación Profesional Dual de acuerdo con el reglamento de régimen interno de los centros educativos y el régimen de infracciones y sanciones establecido en las normas de funcionamiento de la empresa.

Decimotercera. La selección del alumnado responde a las siguientes exigencias:

- Criterios académicos generales de acceso a enseñanzas de formación profesional del sistema educativo.
- Realización de pruebas teórico/prácticas en los siguientes módulos/ámbitos:
El desarrollo de estas pruebas podrá ser con la siguiente metodología:
 - De desarrollo.
 - Tipo test.
- Entrevista personal por la empresa colaboradora y/o centro educativo.
- Test psicotécnicos por la empresa colaboradora y/o centro educativo.
- Reconocimiento médico.
- Otros (especificar): calificaciones, asistencia a clase, actitud, esfuerzo y motivación del alumnado, consideraciones a tener en cuenta para determinar su incorporación o no a la empresa o centro de trabajo.



Decimocuarta. Los estudiantes relacionados en el Anexo II cuando cursen segundo curso del ciclo tendrán derecho a beca en las siguientes condiciones:

- Por la Administración educativa, en la cuantía de euros/mes.
- Por la empresa colaboradora, en la cuantía de euros/mes.
- Otras entidades (especificar): en la cuantía de euros/mes.
- No se concederá beca.

Decimoquinta. En todo momento el alumnado irá provisto en la empresa del DNI y tarjeta de identificación del centro educativo.

Decimosexta. Los estudiantes participantes en los proyectos de Formación Profesional Dual del sistema educativo habrán de someterse al proceso de selección fijado en este convenio de colaboración.

Decimoséptima. Los estudiantes y tutores legales, en su caso, deberán adoptar, suscribiendo el modelo normalizado establecido al efecto (Anexo IV), el compromiso de cumplir las condiciones del proyecto y de la empresa participante establecidas en el convenio de colaboración.

Decimooctava. Se establece formación complementaria:

- No.
- Sí ¹ (especificar):

Decimonovena. Este convenio entra en vigor desde el momento de la firma del mismo y tendrá una duración de cuatro años.

Vigésima. En lo no contemplado en el convenio y sus Anexos será de aplicación el Real Decreto 1529/2012, de 8 de noviembre, y demás normativa de aplicación.

Vigésimo primera. El presente convenio podrá extinguirse por mutuo acuerdo, por expiración del tiempo convenido o por denuncia de cualquiera de las partes, que será comunicada a la otra con una antelación mínima de treinta días, arbitrándose en todo caso por la empresa las medidas necesarias para que el alumnado que haya iniciado el proyecto en modalidad dual pueda completarlo, hasta la obtención del título y que estén en todo caso basadas en alguna de las siguientes causas:

- a. Cese de actividades del centro educativo o de la empresa colaboradora.

1. Su desarrollo se concreta en el programa de formación.



- b. Fuerza mayor que imposibilite el desarrollo de las actividades programadas.
- c. Incumplimiento de las cláusulas establecidas en el convenio de colaboración, inadecuación pedagógica de las actividades formativas programadas o vulneración de las normas que, en relación con la realización de las actividades programadas, estén en cada caso vigentes.

Igualmente se podrá rescindir para un determinado alumno, alumna o grupo de estudiantes, por cualquiera de las partes firmantes, y ser excluido de su participación en el convenio por decisión unilateral del centro educativo, de la empresa colaboradora, o conjunta de ambos, en los siguientes supuestos:

- a. Faltas repetidas de asistencia y/o puntualidad no justificadas, previa audiencia del interesado.
- b. Actitud incorrecta o falta de aprovechamiento, previa audiencia del interesado.

El Secretario General de la Consejería de
Educación y Empleo
(PD, Resolución de 13 de noviembre de 2019,
DOE núm. 223, de 19 de noviembre).

D. RUBÉN RUBIO POLO

El representante legal de Asociación
Cacereña de Padres, Tutores
y Protectores de Personas con
Parálisis Cerebral y Discapacidades
Afines

D. NARCISO MARTÍN GIL



RESOLUCIÓN de 15 de diciembre de 2022, de la Secretaría General, por la que se da publicidad al Convenio de Colaboración entre la Consejería de Movilidad, Transporte y Vivienda y la Empresa "Auto Res, SL", para la gestión de las subvenciones destinadas al fomento de la movilidad previstas en el Decreto 83/2017, de 13 de junio, y otras prestaciones propias de la explotación de los Servicios de Transporte Público Regular y de Uso General de Viajeros por carretera JEV-024, durante los años 2022 a 2025. (2022064180)

Habiéndose firmado el día 21 de junio de 2022, el Convenio de Colaboración entre la Consejería de Movilidad, Transporte y Vivienda y la Empresa "Auto Res, SL", para la gestión de las subvenciones destinadas al fomento de la movilidad previstas en el Decreto 83/2017, de 13 de junio, y otras prestaciones propias de la explotación de los Servicios de Transporte Público Regular y de Uso General de Viajeros por carretera JEV-024, durante los años 2022 a 2025, de conformidad con lo previsto en el artículo 8 del Decreto 217/2013, de 19 de noviembre, por el que se regula el Registro General de Convenios de la Administración de la Comunidad Autónoma de Extremadura.

RESUELVO:

La publicación en el Diario Oficial de Extremadura del convenio que figura como anexo de la presente resolución.

Mérida, 15 de diciembre de 2022.

La Secretaria General.
PA, Resolución de 01/03/2021,
DOE n.º 43, de 4 de marzo de 2021.
La Jefa de Servicio de Legislación y
Documentación,
M.ª MERCEDES ARGUETA MILLÁN



CONVENIO DE COLABORACIÓN ENTRE LA CONSEJERÍA DE MOVILIDAD, TRANSPORTE Y VIVIENDA Y LA EMPRESA "AUTO RES, SL", PARA LA GESTIÓN DE LAS SUBVENCIONES DESTINADAS AL FOMENTO DE LA MOVILIDAD PREVISTAS EN EL DECRETO 83/2017, DE 13 DE JUNIO, Y OTRAS PRESTACIONES PROPIAS DE LA EXPLOTACIÓN DE LOS SERVICIOS DE TRANSPORTE PÚBLICO REGULAR Y DE USO GENERAL DE VIAJEROS POR CARRETERA JEV-024, DURANTE LOS AÑOS 2022 A 2025.

Mérida, 21 de junio de 2022.

REUNIDOS

De una parte, D.^a Leire Iglesias Santiago, Consejera de Movilidad, Transporte y Vivienda, actuando en nombre y representación de la Consejería del mismo nombre, en virtud de la competencia que le confiere el artículo 36. a) de la Ley 1/2002, de 28 de febrero, del Gobierno y de la Administración de la Comunidad Autónoma de Extremadura.

Y de otra, D. Julio de Marco Rodríguez, con DNI: ***3783**, actuando en nombre y representación de la empresa "Auto Res, SL", (Unipersonal), con NIF núm. B-28000271, prestadora del servicio de transporte público regular y de uso general de viajeros por carretera JEV-024, (Cáceres-Badajoz).

Actuando ambas partes de acuerdo con los principios de colaboración y servicio efectivo a los ciudadanos, se reconocen capacidad jurídica suficiente para otorgar y suscribir el presente convenio, a cuyo efecto

EXPONEN

Primero. La Consejería de Movilidad, Transporte y Vivienda, a través de la Dirección General de Transportes, gestiona los servicios de transporte público regular de viajeros de uso general que se prestan en la Comunidad Autónoma, en virtud de la competencia exclusiva que atribuye a aquélla el artículo 9.1.39 del Estatuto de Autonomía de Extremadura, cuando discorra el itinerario íntegramente por el territorio de la Región, o al amparo de la Ley Orgánica 5/1987, de 30 de julio, de Delegación de Facultades del Estado en las Comunidades Autónomas en relación con los transportes por carretera y por cable, cuando se trate de servicios parciales interiores.

Segundo. La Junta de Extremadura, mediante el Decreto 83/2017, de 13 de junio, por el que se establecen las bases reguladoras de las subvenciones destinadas al fomento de la movilidad mediante el transporte público regular de uso general de viajeros por carretera, persigue el objetivo de financiar la movilidad de los beneficiarios a través de los servicios de transporte público regular de uso general de viajeros por carretera, en aquellos desplazamientos que



tengan su origen en la Comunidad Autónoma de Extremadura, como actividad de interés social, mediante la bonificación del precio del billete o título de transporte que los usuarios adquieran, debiendo cumplir los titulares del derecho a la subvención las obligaciones materiales y formales que se establezcan.

Tercero. Conforme a la normativa indicada, la gestión de las subvenciones destinadas al fomento de la movilidad se implementará mediante la aplicación, por parte de las empresas que presten los servicios de transporte público regular y de uso general de viajeros por carretera, de una bonificación del 50% del precio total vigente, a excepción de las víctimas de violencia de género que será del 100%, (resultante de la aplicación de las tarifas autorizadas y demás conceptos legales aplicables y de los descuentos que la empresa efectúe voluntariamente o tenga la obligación legal o contractual de practicar) del título de transporte adquirido por el usuario.

Cuarto. La empresa "Auto Res, SL", es titular del servicio de transporte público regular y de uso general de viajeros por carretera entre las localidades de Cáceres-Badajoz, (JEV-024), y ostenta la condición de empresa colaboradora en la gestión de las subvenciones destinadas al fomento de la movilidad reguladas en el Decreto 83/2017, al amparo de su artículo 9.

Quinto. De acuerdo con el artículo 10 del Decreto 83/2017, es obligación de la empresa colaboradora suscribir con la Consejería competente en materia de transportes el convenio que formalice la colaboración en la gestión de las ayudas a la movilidad.

Sexto. La Consejería de Movilidad, Transporte y Vivienda pretende, en la actualidad, mejorar la explotación de los servicios de transporte público regular y de uso general de viajeros por carretera mediante la implementación de herramientas tecnológicas que contribuyan a incrementar los niveles de eficacia de las prestaciones que integran el ejercicio de las funciones ejecutadas por las empresas prestadoras de aquellos servicios.

En atención a ello, la Consejería ha desarrollado un proyecto de instalación de una plataforma tecnológica común a los diferentes servicios, denominado Sistema Central de Gestión del Transporte en Extremadura, (SIGETEX).

Dicho Sistema se encuentra estructurado en los siguientes subsistemas:

- a) Subsistema de Gestión de Datos de las Ayudas a la Movilidad, (SATE).

Permite el suministro, tratamiento y transmisión, mediante procedimiento telemático, de los datos obtenidos en el proceso de aplicación de las subvenciones a la movilidad.

- b) Subsistema de Validación y Venta de Billetes de Viaje.



A través de este sistema, también denominado Ticketing o Sistema de Monética, se incrementa la seguridad y eficacia de la operación de venta de billetes de viaje y la percepción de su importe por el conductor del vehículo, liberando un canal útil de información sobre la utilización del servicio.

c) Subsistema de Ayuda a la Explotación (SAE).

Permite disponer, de forma automática, de una información confiable y cierta acerca de las características cualitativas y cuantitativas del servicio ofrecido, de interés para la empresa (en cuanto que facilita la toma de decisiones en la planificación de la gestión, el control de la flota en servicio, la constancia de eventos, etc.), los usuarios, (en cuanto que facilita el conocimiento de retrasos en las paradas, correspondencia con otras líneas, posicionamiento de los autobuses, etc.), y la Administración.

d) Subsistema de Gestión de Datos de Explotación.

Permite al titular de la concesión o autorización gestionar y comunicar a la Administración los datos de explotación requeridos por la normativa vigente.

e) Subsistema de Gestión de Transporte a la Demanda.

Permite gestionar el transporte generado en zonas rurales dispersas como consecuencia de las necesidades de los usuarios.

f) Subsistema de Gestión de Recursos en Empresas de Transporte.

Ayuda a la generación de datos de interés para efectuar planificaciones de actuación en el sector del transporte.

Séptimo. Con el fin de ejecutar y hacer efectivo el Sistema SIGETEX, la Consejería de Movilidad, Transporte y Vivienda ha adquirido los bienes de equipo y elementos técnicos necesarios a los efectos de procurar, en virtud del presente instrumento, su entrega formal y puesta a disposición de los mismos a las empresas prestadoras de los servicios de transporte público regular de uso general de viajeros por carretera.

Con fundamento en lo expuesto, y manifestado por los reunidos el interés mutuo de fijar las condiciones de la colaboración y las obligaciones asumidas por las partes para la gestión de las subvenciones a la movilidad y otras prestaciones propias de la explotación de los servicios de transporte público regular de viajeros por carretera, formalizan, avalando su contenido, el presente instrumento, de acuerdo con las siguientes,



ESTIPULACIONES

A) GENERALES.

Primera. Objeto.

El presente convenio tiene por objeto el establecimiento del marco de colaboración entre la Consejería de Movilidad, Transporte y Vivienda y la empresa "Auto Res, SL", con el fin de fijar el sistema aplicable a la gestión de las subvenciones destinadas al fomento de la movilidad en los servicios de transporte público regular de uso general de viajeros por carretera (reguladas por el Decreto 83/2017, de 13 de junio), así como de otras prestaciones inherentes a la explotación del servicio JEV-024, (Cáceres-Badajoz), mediante, en ambos casos, el uso, gestión y administración de las herramientas y equipos tecnológicos previstos en el Sistema SIGETEX y cuya propiedad corresponde a la Consejería de Movilidad, Transporte y Vivienda, o, en los casos en los que el sistema tecnológico de la entidad colaboradora no se encuentre integrado en el Sistema SIGETEX, mediante la remisión directa de la información a este último, de acuerdo con lo prevenido en el artículo 22 del Decreto 277/2015, de 11 de septiembre, por el que se regulan, en el ámbito de la Comunidad Autónoma de Extremadura, los servicios de transporte público interurbano en automóviles de turismo, y se fijan determinadas obligaciones relacionadas con los servicios de transporte público interurbano en autobús.

El título que habilita para la utilización de las referidas herramientas y equipos por parte de la empresa colaboradora se entiende, de acuerdo con la normativa patrimonial, implícito en el título para la prestación del servicio público de transporte regular y de uso general de viajeros por carretera.

B) REFERIDAS A LA GESTIÓN DE LAS SUBVENCIONES A LA MOVILIDAD.

Segunda. Colaboración de la empresa.

La empresa colaboradora se obliga a prestar su cooperación en la gestión de las subvenciones destinadas al fomento de la movilidad de determinadas personas en los servicios de transporte público regular y de uso general de viajeros por carretera, establecidas por el Decreto 83/2017, de 13 de junio, en los términos que resulten de su regulación, y confirma su adhesión al Sistema SIGETEX a los efectos de utilizar en dicha gestión los equipos, medios o elementos informáticos, electrónicos y telemáticos previstos en el mencionado Sistema, o, en el caso de falta de integración de su sistema tecnológico en SIGETEX, a la remisión directa de la información a esta plataforma.

En cualquiera de los dos casos, la entidad colaboradora se compromete a observar el protocolo técnico previsto en el anexo del presente convenio, por el que se determina el procedimiento



de remisión de los datos de explotación de los títulos de prestación de servicios de transporte público regular de uso general de viajeros por carretera por parte de las empresas operadoras a los efectos de comprobación por la Administración de los servicios prestados, datos de los que se extraerá la información necesaria para efectuar la liquidación de las bonificaciones del precio del billete practicadas al usuario en el proceso de gestión de las subvenciones destinadas al fomento de la movilidad previstas en el Decreto 83/2017, de 13 de junio.

La entidad colaboradora, en todo caso, se compromete a comunicar cualquier variación técnica que aplique en la organización operativa de sus servicios, tanto en códigos, como formatos y/o canales de entrega.

Del mismo modo, la Administración se compromete a la comunicación de aquellos cambios que realice que pueda afectar a cualquier procedimiento relativo al envío y recepción de información con la empresa colaboradora.

La entidad colaboradora se compromete a cumplir las medidas de publicidad que, a tal efecto, disponga el órgano competente de las subvenciones en cuya gestión participa.

Tercera. Bonificación del precio del título de viaje.

La entidad colaboradora se compromete a practicar una bonificación del precio total vigente, (resultante de la aplicación de las tarifas autorizadas y demás conceptos legales aplicables y de los descuentos que el transportista efectúe voluntariamente o tenga la obligación legal o contractual de practicar), correspondiente a los títulos de transporte que adquieran los usuarios, beneficiarios de la tarjeta de transporte subvencionado, para efectuar desplazamientos por el trayecto que comprende el servicio que presta la transportista.

A estos efectos, constituyen descuentos, derivados de una obligación legal, las reducciones en los precios de los servicios regulares de uso general de transporte de viajeros por carretera, para los miembros de familias numerosas que tengan reconocida esta condición, y lo acrediten oficialmente mediante la vigencia del título de familia numerosa, de conformidad con la Ley 40/2003, de 18 de noviembre, de Protección a las Familias Numerosas, y su normativa de desarrollo.

La bonificación será del 100% para las personas beneficiarias que tengan la condición de víctimas de violencia de género y del 50% para el resto de beneficiarios, debiendo percibir la empresa colaboradora directamente de sus viajeros el porcentaje restante del citado precio.

No estarán comprendidas en el gasto subvencionable las cantidades que, en concepto de suplemento sobre el precio del contrato, perciba la empresa por la prestación de los servicios de transporte ofertados en la categoría de alta calidad.



Las cantidades dejadas de percibir por la empresa colaboradora como consecuencia de la aplicación de las bonificaciones serán reembolsadas a la misma por la Consejería de Movilidad, Transporte y Vivienda.

A efectos de tramitar el correspondiente reembolso de bonificaciones, la empresa colaboradora firmante autoriza expresamente al órgano concedente para obtener los datos tributarios y de seguridad social precisos para ello.

Cuarta. Comprobación de la identidad del usuario.

A los efectos de cursar la venta del billete solicitado por el usuario que exhiba la tarjeta de transporte subvencionado emitida a su nombre en el punto de expendición, la empresa colaboradora se obliga a comprobar que la persona beneficiaria se encuentra plenamente identificada.

Dicha comprobación tendrá lugar en el momento de la adquisición del título, salvo que el procedimiento empleado no lo permita, y, en todo caso, en el momento de iniciarse la realización del viaje.

Quinta. Dotación de medios tecnológicos.

La Consejería de Movilidad, Transporte y Vivienda puso a disposición de la empresa colaboradora los equipos y medios técnicos e informáticos para el adecuado tratamiento y control de las subvenciones destinadas al fomento de la movilidad que se apliquen en los servicios que gestiona, que fueron aceptados por aquella para su utilización en los vehículos adscritos a los servicios de transporte público regular y de uso general de viajeros por carretera que, sometidos a su explotación, discurran por el territorio de la Comunidad Autónoma de Extremadura¹.

Las características técnicas que reúnen los equipos entregados son las siguientes:

A.1. Máquina expendedora: NO uds Máquinas y NO uds Bases.

A.2. Equipo de taquilla: NO uds.

¹ La presente cláusula se ha redactado siguiendo estrictamente la información facilitada por la empresa aquí firmante en declaración de fecha 19 de febrero de 2021, anexada al anterior Convenio de Colaboración para este mismo servicio (JEV-024), durante la anualidad 2021.

Se consignan estos datos, sin perjuicio de la liquidación que en su momento se practique sobre el extinto Convenio

**B. Equipo del Subsistema de Ayuda a la Explotación (SAE):****B.1. Equipo móvil: 4 uds Apolos y 4 uds Módems.**

EQUIPO MÓVIL		
	APOLO	MODEM
1	APN-A3656	357249012266880
2	APN-A3693	357249012256139
3	APN-A-3500	357249012260909
4	APN-A3495	357249012261006

B.2. Letrero interior: 4 uds.

	LETRERO INTERIOR (XPEED)
1	7135
2	7115
3	7131
4	7145

B.3. Letrero exterior: 4 uds.

	LETRERO EXTEROR (N.º HANNOVER)
1	120724034012034
2	110724034010050
3	120724034012035
4	120724034012024

B.4. Antena: 4 uds.**Sexta. Destino de los bienes suministrados.**

La empresa colaboradora se compromete a destinar los bienes de equipo necesarios descritos en la cláusula anterior, durante el período de vigencia del convenio, a la actividad de gestión



de las subvenciones destinadas al fomento de la movilidad mediante el suministro, tratamiento y transmisión a la Consejería de los datos obtenidos en el proceso de aplicación de las referidas subvenciones.

Séptima. Reembolso de las cantidades descontadas del precio del título de transporte.

La Consejería firmante, con el fin de garantizar la aplicación de los fondos al cumplimiento adecuado de la actividad subvencionable, se compromete a rembolsar a la empresa colaboradora las cantidades dejadas de percibir por ésta como consecuencia de la aplicación de las bonificaciones practicadas en el precio del título del transporte.

A estos efectos, la Consejería competente en materia de transporte obtendrá del Sistema SIGETEX la información necesaria y válida, dentro de la remitida por la entidad colaboradora en relación con los datos de explotación de los servicios que gestione, con el fin de proceder a liquidar los billetes que han sido objeto de descuento, determinar el importe total de las bonificaciones practicadas y evacuar los trámites precisos para su reembolso.

Los datos de explotación remitidos por la empresa colaboradora, de los que se extraerá la información de las bonificaciones del precio del billete, deberán referirse, como máximo, a un período MENSUAL, y ponerse a disposición de la Consejería, como máximo, dentro de los diez días hábiles posteriores al mes vencido.

Cuando, como resultado del proceso de información, la liquidación de las bonificaciones arroje una cantidad diferente a la que conste en los datos suministrados por la entidad colaboradora, la discrepancia se someterá a un trámite de audiencia de aquella liquidación por un plazo de cinco días hábiles, a los efectos de que, por parte de la empresa, se efectúen las correcciones, subsanaciones o justificaciones pertinentes. Recibidas las alegaciones, o transcurrido el plazo para su remisión, se dictará, dentro de los cinco días hábiles siguientes, la correspondiente resolución, en la que se contenga el importe definitivo de la liquidación, que será notificada a la entidad colaboradora.

La empresa colaboradora será responsable de la integridad, seguridad y validez de los datos almacenados en sus sistemas informáticos y de los que se transmitan a la Administración. En caso de no remisión de los datos en el plazo estipulado en el párrafo anterior, salvo causa de fuerza mayor, no podrá practicarse liquidación del mes a que se refieran, y no se abonará la cuantía correspondiente, siendo de aplicación el correspondiente criterio de graduación del incumplimiento previsto en el Decreto 83/2017. En la tramitación del procedimiento de declaración de pérdida del derecho al cobro total o parcial del reembolso de las bonificaciones practicadas por la colaboradora, quedará garantizado, en todo caso, el derecho de la misma a un trámite de audiencia por un plazo de diez días.



En los casos de avería, daño o deterioro, sufrido por los equipos electrónicos o informáticos, o por las tarjetas de transporte subvencionado, utilizados en la gestión de la subvención, no imputables a la empresa colaboradora, y hasta su subsanación, se procederá de la siguiente forma:

- a) Si la avería, daño o deterioro no impide que la operación de expedición del billete objeto de descuento pueda efectuarse mediante la introducción manual de los datos del usuario en el equipo lector, se utilizará este sistema para el despacho del título.

En este caso, el reembolso de la parte del precio descontado requerirá la presentación, con ocasión de la remisión telemática ordinaria de los registros o datos a que se refiere la presente estipulación, de un certificado, suscrito por el representante legal de la empresa colaboradora, en que quede constancia de la referida operación manual, acompañado del documento resumen de la liquidación electrónica del descuento o descuentos en que se ha operado de dicha forma, donde se contengan los datos referidos a los servicios y billetes a que se refieran.

- b) Si la avería, daño o deterioro impide que la operación de expedición del billete objeto de descuento pueda efectuarse mediante la introducción manual de los datos del usuario en el equipo lector, el procedimiento telemático podrá sustituirse, con carácter excepcional y restrictivo, durante el plazo más breve posible, no superior a siete días hábiles, por el sistema de justificación mediante talones.

A estos efectos, se entiende por talón aquel documento numerado, emitido oficialmente, en el que pueda dejarse constancia de los siguientes datos, a cumplimentar por la empresa colaboradora: número de la tarjeta de transporte subvencionado, la fecha del viaje, denominación de la empresa prestadora del servicio, origen y destino del viaje, precio del billete y cantidad efectiva abonada por el beneficiario. Para su validez, el talón deberá ser, inexcusablemente, firmado por el conductor o representante legal de la empresa colaboradora, con expresión adicional de su número de DNI, y estampillado con el sello de la misma.

Será requisito necesario para el reembolso de las cantidades justificadas mediante talones, la aportación de los mismos al órgano concedente, dentro del plazo de quince días hábiles a contar desde la reparación del equipo, mediante el documento resumen de la liquidación electrónica de dichos talones, firmado por el representante legal de la empresa, en el que se contengan, conforme al modelo oficial, los datos referidos a los servicios y billetes de los que aquellos traen causa, así como de certificado técnico de reparación de la avería, daño o deterioro, emitido por la empresa responsable del mantenimiento de los equipos. El incumplimiento de este requisito determinará la inadmisión de los talones como medio de prueba.



C) REFERIDAS A LA GESTIÓN DE OTRAS PRESTACIONES PROPIAS DE LA EXPLOTACIÓN DE LOS SERVICIOS DE TRANSPORTE PÚBLICO REGULAR.

Octava. Colaboración de la empresa.

La entidad colaboradora, titular del servicio de transporte público regular de viajeros y de uso general por carretera JEV-024, (Cáceres-Badajoz), se obliga a prestar su cooperación en la gestión de las prestaciones definidas en la cláusula siguiente y confirma su adhesión al Sistema SIGETEX a los efectos de emplear, en dicha gestión, los equipos, medios o elementos informáticos, electrónicos y telemáticos previstos en el mismo.

Novena. Determinación de las prestaciones y dotación de medios tecnológicos.

La empresa colaboradora acepta el suministro de los equipos y medios técnicos e informáticos a que se refiere la cláusula quinta y se compromete a utilizar vehículos dotados de los referidos equipos en todos los servicios de transporte público regular y de uso general de viajeros por carretera que, sometidos a su explotación, discurren por el territorio de la Comunidad Autónoma de Extremadura, con el fin de utilizarlos en la ejecución, entre otras, de las siguientes prestaciones:

- a) Operaciones de venta de billetes de viaje.
- b) Seguimiento y control, cualitativo y cuantitativo, del cumplimiento de las expediciones constitutivas de los servicios comprendidos en el título concesional o autorización y en sus modificaciones, de acuerdo con el calendario y los horarios en vigor.
- c) Comunicación de los datos de explotación de la concesión.
- d) Suministro, en tiempo real, de información de interés para el viajero.
- e) Gestión de los servicios prestados en régimen de transporte a la demanda, de acuerdo con las condiciones previstas en el título concesional o autorización.
- f) Puesta en funcionamiento y mantenimiento de las medidas de seguridad necesarias para la prevención y el control de circunstancias que entrañen un riesgo para la prestación legítima de los servicios.
- g) Elaboración de los datos particulares de la explotación que se establezcan en el título concesional o autorización susceptibles de ser aplicados a medidas de planificación de la actividad de transporte.



D) REFERIDAS AL RÉGIMEN DE UTILIZACIÓN DE LOS EQUIPOS SUMINISTRADOS A LA EMPRESA.

Décima. Obligación de custodia y conservación.

La empresa colaboradora se obliga a custodiar, conservar y hacer un uso racional de las herramientas tecnológicas integradas en el sistema SIGETEX e instaladas en todos los vehículos que, pertenecientes a su organización, discurran por el territorio de la Comunidad Autónoma de Extremadura.

Undécima. Pago de las transmisiones de datos.

El pago del precio correspondiente a las comunicaciones o transmisiones de datos que se efectúen, como consecuencia de la lícita utilización de los equipos entregados a la colaboradora, serán de cuenta de la Consejería de Movilidad, Transporte y Vivienda.

Duodécima. Régimen de mantenimiento de los equipos.

El mantenimiento y conservación de los equipos instalados en los vehículos integrados en el Sistema SIGETEX, estará sujeto al siguiente régimen:

Mantenimiento y conservación, incluida la reposición de componentes y equipos, por parte de la empresa colaboradora mediante contrato de mantenimiento celebrado, bien con el fabricante o proveedor de los equipos, bien con otro operador distinto.

Decimotercera. Compromisos de la empresa colaboradora.

La empresa colaboradora se compromete a:

- a) No destinar los equipos entregados a usos o fines diferentes a los asignados en virtud del presente convenio, sin perjuicio de su utilización en servicios de transporte propios de su tráfico mercantil cuando no se contravenga lo dispuesto en el título concesional o autorización.
- b) No usurpar, arrendar o ceder a terceros, total o parcialmente, los equipos suministrados ni consentir su uso o utilización ajenos.
- c) No realizar actuaciones sobre los equipos o sus elementos, físicos o lógicos, o sobre los datos proporcionados por los mismos, que entrañen manipulación, falseamiento, ocultación o modificación de su naturaleza o configuración o que alteren su significado, características o funcionalidades originarias.

- d) En el plazo de quince días hábiles, a contar desde el día siguiente a la finalización de la vigencia del convenio de colaboración, se procederá a la restitución de los equipos entregados, o de sus sustitutos en caso de reposición, en el Centro Regional de Transportes sito en la localidad de Mérida.

De no proceder a su devolución en el plazo indicado, la empresa colaboradora pagará por cada día de retraso la suma de 25 €/día, en calidad de penalidad por el aludido retraso.

Decimocuarta. Obligación de reposición de elementos inútiles.

La empresa colaboradora se obliga, ante cualquier pérdida, destrucción, deterioro o daño de los equipos, a proceder a su costa a la reposición inmediata del elemento, bien o herramienta afectado, el cual quedará sustituido por otro dotado de las mismas características y funcionalidades propias del elemento perdido, destruido, deteriorado o dañado, incluida su total compatibilidad con el Sistema SIGETEX.

En los casos previstos en el párrafo anterior, la empresa colaboradora se obliga a comunicar, de forma inmediata, a la Consejería de Movilidad, Transporte y Vivienda la identidad del elemento, bien o equipo sustituido.

Decimoquinta. Actualización de la información y solicitudes de modificación.

La empresa colaboradora se obliga a mantener permanentemente actualizada toda la información contenida en el Sistema SIGETEX, así como a solicitar, mediante instrumentos telemáticos, todas las modificaciones que pretenda introducir en las condiciones de explotación del servicio, las cuales serán sometidas a procedimiento de validación por la Consejería de Movilidad, Transporte y Vivienda por idéntico canal a los efectos de comunicar su autorización o denegación.

E) REFERIDAS A DETERMINADOS EFECTOS DEL CONVENIO.

Decimosexta. Actuaciones de comprobación.

La empresa colaboradora se compromete a someterse a las actuaciones de comprobación que, respecto a la gestión de las subvenciones y de las demás prestaciones objeto del presente convenio, pueda efectuar la Dirección General de Transportes, así como cualesquiera otras de comprobación y control financiero que puedan realizar los órganos de control competentes, aportando cuanta información le sea requerida en el ejercicio de tales actuaciones.

Decimoséptima. Responsabilidades.

La contravención de los términos del convenio, así como el incumplimiento de cualquiera de las obligaciones asumidas por las partes en virtud de dicho instrumento, quedará sujeta a la

indemnización de los daños y perjuicios que se hubieren ocasionado mediando dolo, fraude o negligencia a la Administración pública, al servicio público o a la empresa colaboradora, sin perjuicio de la exigencia de responsabilidad que dicha contravención o incumplimiento pueda generar cuando constituya infracción administrativa a la normativa del transporte o a la de patrimonio de la Comunidad Autónoma o conducta delictiva sancionada penalmente.

A efectos de declaración de pérdida del derecho al cobro total o parcial del reembolso de las bonificaciones practicadas en el precio del título del transporte respecto de una empresa colaboradora, son criterios de graduación de posibles incumplimientos los siguientes:

- a. El incumplimiento de la obligación de justificación de las bonificaciones practicadas a los beneficiarios en el tiempo y forma expresados en este convenio de colaboración: extensión de la pérdida del 100 % del importe del reembolso correspondiente al período considerado.
- b. El incumplimiento de la obligación de justificación o la justificación insuficiente de la bonificaciones practicadas a los beneficiarios: extensión de la pérdida del 100 % del importe del reembolso correspondiente al período considerado.
- c. La resistencia, excusa, obstrucción o negativa a las actuaciones de comprobación material de la realización de la actividad: extensión de la pérdida del 100 % del importe del reembolso correspondiente al período objeto de comprobación.
- d. El incumplimiento de cualesquiera otras obligaciones o condiciones previstas en la Ley 6/2011, bases reguladoras, acto de convocatoria o convenio de colaboración: extensión de la pérdida del 100 % del importe del reembolso correspondiente al período a que se refiere el incumplimiento.

Decimoctava. Plazo de vigencia.

El presente convenio de colaboración será eficaz desde el momento de su firma, extendiendo los efectos de su vigencia a partir del día 1 de enero de 2022 y hasta el día 31 de diciembre de 2025, (estableciéndose como condición resolutoria la entrada en funcionamiento del contrato que actualmente se licita sobre los mismos servicios), siendo susceptible, de conformidad con el artículo 10.2 del Decreto 83/2017, de modificación y de prórroga por mutuo acuerdo de las partes expresado antes de su finalización, sin que la duración total de las prórrogas pueda ser superior a la vigencia del período inicial, y sin que, en conjunto, la duración total del convenio de colaboración pueda exceder de seis años.

En todo caso, finalizada la vigencia del convenio, los equipos suministrados al amparo del Sistema SIGETEX, o sus sustitutos en caso de reposición, serán restituidos a la Consejería de Movilidad, Transporte y Vivienda.

**Decimonovena. Condición suspensiva de eficacia.**

Someter el presente convenio de colaboración a la condición suspensiva de aprobación, para los años 2022, 2023, 2024 y 2025, de las sucesivas convocatorias de las subvenciones destinadas al fomento de la movilidad, objeto del Decreto 83/2017, de 13 de junio.

Y en prueba de conformidad, las partes suscriben el presente convenio de colaboración en el lugar y fecha al inicio reseñados.

Por la Consejería de Movilidad, Transporte y
Vivienda,
LEIRE IGLESIAS SANTIAGO

Por la Entidad Colaboradora,
JULIO DE MARCO RODRÍGUEZ



ANEXO

PROTOCOLO TÉCNICO POR EL QUE SE DETERMINA EL PROCEDIMIENTO DE REMISIÓN DE LOS DATOS DE EXPLOTACIÓN DE LOS SERVICIOS DE TRANSPORTE PÚBLICO REGULAR DE USO GENERAL DE VIAJEROS POR CARRETERA POR PARTE DE LAS EMPRESAS OPERADORAS A LOS EFECTOS DE COMPROBACIÓN POR LA ADMINISTRACIÓN DE LOS SERVICIOS PRESTADOS.

INTRODUCCIÓN

Este documento pretende el establecimiento de los requisitos técnicos, de carácter informático y telemático, indispensables y mínimos, que han de cumplir las empresas operadoras de los servicios de transporte público regular y de uso general de viajeros por carretera.

Los requisitos aquí expuestos se entienden como mínimos y de obligado cumplimiento, necesarios para poder validar la integridad y veracidad de los datos y, por lo tanto, para realizar las comprobaciones y, en su caso, las liquidaciones económicas que de ellos pudieran derivarse.

Estos requerimientos técnicos están, principalmente, orientados a la transmisión de los datos resultantes de la explotación de los servicios. A grandes rasgos, son necesarios los datos descriptivos de cada billete y los referentes a los servicios realizados.

Para ello, por claridad de exposición, distinguiremos dos conjuntos de empresas:

- a) Las empresas con la infraestructura SIGETEX suministrada por la Junta de Extremadura.
- b) El resto de empresas.

Las primeras ya tienen instalados en sus sistemas los aplicativos y medios necesarios para cumplir con los requisitos exigidos.

Para el segundo grupo, ha sido definido, en función de las características de las mismas, un protocolo de transmisión y verificación que cumplirá con las exigencias de información y garantías de su integridad en las mismas condiciones que las empresas SIGETEX.

SISTEMA SIGETEX

1. Las transmisiones de datos deberán referirse, como máximo, a un período MENSUAL, y ponerse a disposición de la Consejería, a través de la Dirección General competente, como máximo, dentro de los diez días hábiles posteriores al mes vencido.
2. Los ficheros que deben recibirse serán BILLETES.TXT (descripción de billetes) y HOJARUTA.TXT (relación de servicios), generados por el sistema de forma automática.

3. La Dirección General de Transportes habilitará los recursos técnicos necesarios para la recepción de ficheros transmitidos por la empresa de forma segura y fiable. Remitirá a la empresa el número de billetes aceptados tras los controles pertinentes y el importe subvencionado resultantes de los mismos, con el objeto de poder presentar alegaciones a la liquidación propuesta. El correo electrónico se admite como método válido para la recepción de los ficheros siempre que se produzcan anomalías de tipo técnico para la recepción automatizada.
4. Este sistema de transmisión sustituye al actualmente utilizado para comunicar los billetes expedidos dentro del programa SATE de subvención de viajeros.
5. Si, por problemas técnicos, tanto de la Administración como de la empresa remitente de los datos, no se pudieran mandar por el procedimiento expuesto en el punto 3, se procederá a su envío por correo electrónico a la cuenta que la Dirección General de Transportes habilite a tal fin.

Además de las reglas anteriores, se han de observar las siguientes:

1. Es obligatorio que de los bonos que se emitan, o de cualquier otra modalidad de venta de billetes, quede constancia en el sistema de gestión XPGema y, por tanto, en la transmisión de datos, de forma que pueda tenerse conocimiento de los ingresos que se generen por la expedición de estos títulos.
2. La correcta transmisión, en forma y plazo, de la información descrita, no exime a las empresas de la obligación de colaborar con la Administración, siempre que aquella sea requerida para el estudio, bien de forma presencial o telemática, de los datos de explotación de sus servicios.
3. Cualquier incidencia de importancia que afecte a la salvaguarda de los datos, su integridad o seguridad será comunicada a la Dirección General de manera inmediata, así como las actuaciones emprendidas y dirigidas a su solución.

Se detalla, en el apartado correspondiente, el procedimiento para el envío de los datos de explotación al servidor de la Junta de Extremadura (Envío de datos en XPGema).

OTROS SISTEMAS PROPIOS DE CADA EMPRESA

Las empresas colaboradoras con sistema propio ofrecen, bien a través de un acceso facilitado a la Dirección General, o bien a través de otra modalidad de transmisión, la integridad y veracidad de los datos suministrados, hechos que han de mantenerse durante el período de prestación de los servicios.



En todo caso, la comunicación entre la Dirección General y la empresa en cuestión se producirá bajo estas premisas:

1. Las transmisiones de datos deberán referirse, como máximo, a un período mensual, y ponerse a disposición de la Consejería, a través de la Dirección General competente, como máximo, dentro de los diez días hábiles posteriores al mes vencido.
2. Este sistema de transmisión sustituye al actualmente utilizado para comunicar los billetes expedidos dentro del programa SATE de subvención de viajeros.
3. La comunicación, en forma y plazo, de la información establecida, no exime a las empresas de la obligación de colaborar con la Administración, siempre que aquella sea requerida para el estudio, bien de forma presencial o telemática, de los datos de explotación de sus servicios.
4. Por normalización de procesos ya implantados en la mayoría de empresas, se adoptará el sistema de doble fichero que responda a las características técnicas del sistema SIGETEX: un fichero para billetes y otro para hojas de ruta. Estos ficheros presentan la siguiente estructura:



BILLETES (SEGÚN FORMATO SIGETEX)

DATO	Tamaño	Ini.	Fin	Valor en el ejemplo	Observaciones
FECHA_VIAJE	8	0	8	20190801	AAAAAMDD
CODIGO_DE_LINEA	3	8	11	104	Codificado según Empresa
CODIGO_DE_SUBLINEA	2	11	13	30	Codificado según Empresa
SENTIDO	1	13	14	1	1 → Ida, 2 → Vuelta
HORA_SERVICIO	4	14	18	0830	Formato HHMM
ORDEN	2	18	20	00	No necesario. Rellenar a ceros
ORIGEN_REAL	2	20	22	00	No necesario. Rellenar a ceros
MAQUINA	4	22	26	9005	
ESTADO	1	26	27	0	0 → Normal, 1 → Anulado
ORIGEN	2	27	29	00	No necesario. Rellenar a ceros
DESTINO	2	29	31	00	No necesario. Rellenar a ceros
PARADA_ORIGEN_BILLETE	4	31	35	0000	Según codificación empresa
PARADA_DESTINO_BILLETE	4	35	39	0000	Según codificación empresa
NUMERO_BILLETE	6	39	45	000007	
TARIFA	2	45	47	00	Según codificación empresa
PRECIO_BILLETE	5	47	52	00120	En céntimos de euro
PRECIO_COBRADO	5	52	57	00120	En céntimos de euro
AGENCIA_DE_VENTA	6	57	63	000000	No necesario. Rellenar a ceros
NO_TARJETA_SATE	16	63	79	0000000000000000	A ceros si no es tarifa SATE
NO_UTILIZADOS	5	79	84	00000	Rellenar a ceros
TIPO_BONO	3	84	87	000	Según codificación empresa
NO_UTILIZADOS_UNO	20	87	107	00005039000345000000	Rellenar a ceros
FECHA_DE_VENTA	8	107	115	20190801	Formato: YYYYMMDD
HORA_DE_VENTA	6	115	121	082500	Formato HHMMSS
NO_UTILIZADOS_DOS	8	121	129	00000000	No necesario. Rellenar a ceros



HOJAS DE RUTA (SERVICIOS)

DATO	Posiciones	Inicio	Fin	Valor en el ejemplo	Observaciones
FECHA_VIAJE	8	0	8	20190801	Formato: YYYYMMDD
CODIGO_DE_LINEA	3	8	11	104	Codificado según Empresa
CODIGO_DE_SUBLINEA	2	11	13	30	Codificado según Empresa
SENTIDO	1	13	14	1	1 → Ida, 2 → Vuelta
HORA_SERVICIO	4	14	18	0815	Formato HHMM
ORDEN	2	18	20	01	No necesario. Rellenar a ceros
ORIGEN_REAL	2	20	22	00	Ordinal del origen real de la expedición.
MAQUINA	4	22	26	9006	Número de expendedora de ruta
NO_UTILIZADO	1	26	27	0	No utilizado
DESTINO_REAL	2	27	29	00	Ordinal del destino real de la expedición.
CODIGO_PARADA_ORIGEN_REAL	4	29	33	0000	Código de parada origen de expedición
CODIGO_PARADA_DESTINO_REAL	4	33	37	0000	Código de parada destino de expedición
CODIGO_CONDUCTOR	4	37	41	0000	No necesario. Rellenar a ceros
NOMBRE_DE_CONDUCTOR	25	41	66	00000000000000000000000000000000	No necesario. Rellenar a espacios
TURNO	1	66	67	0	No necesario. Rellenar a cero
CODIGO_DE_COCHE	4	67	71	0000	No necesario. Rellenar a ceros
MATRICULA_DE_COCHE	9	71	80	08687-H00	
NO_UTILIZADOS_DOS	2	80	82	00	No necesario. Rellenar a ceros
VALOR_INICIAL_DE_KILOMETROS	4	82	86	0000	No necesario. Rellenar a ceros
VALOR_FINAL_DE_KILOMETROS	4	86	90	0450	Kms de la ruta * 10
HORA_APERTURA_MAQUINA	4	90	94	0815	Formato HHMM
HORA_SALIDA	4	94	98	0815	Formato HHMM
HORA_LLEGADA	4	98	102	0855	Formato HHMM
NO_UTILIZADOS	4	102	106	0000	
FECHA_DE_VENTA	8	106	114	20190801	Formato: YYYYMMDD
HORA_DE_VENTA	4	114	118	0815	Formato HHMM
AGENTE DE DESCARGA	4	118	122	9999	No necesario. Rellenar a ceros
AGENTE DE VENTA	4	122	126	0006	No necesario. Rellenar a ceros
AGENCIA DE VENTA	4	126	130	No e	No necesario. Rellenar a ceros
NÚMERO DE EXPEDICIÓN	5	130	135	00008	No necesario. Rellenar a ceros
NO NECESARIO	52	135	187	0000000000000....0052	No necesario. Rellenar a ceros

Cualquier modificación en la estructura de datos expuesta, por motivos técnicos razonados, deberá ser consensuada con la Dirección General de Transportes y aprobada por esta.

ENVÍO DE DATOS EN XPGema

En configuración accedemos a Cliente FTP (última opción). Debemos establecer los siguientes valores:

- Casilla de Activación: Marcada.
- Servidor: sigetex.juntaextremadura.net.
- Puerto: 21.
- Usuario(*): (proporcionada por la Junta en el momento de la instalación).
- Contraseña(*): (proporcionada por la Junta en el momento de la instalación).
- Modo pasivo: Marcado.

(*). Excepto si está en blanco, realizar la prueba con los valores por defecto.

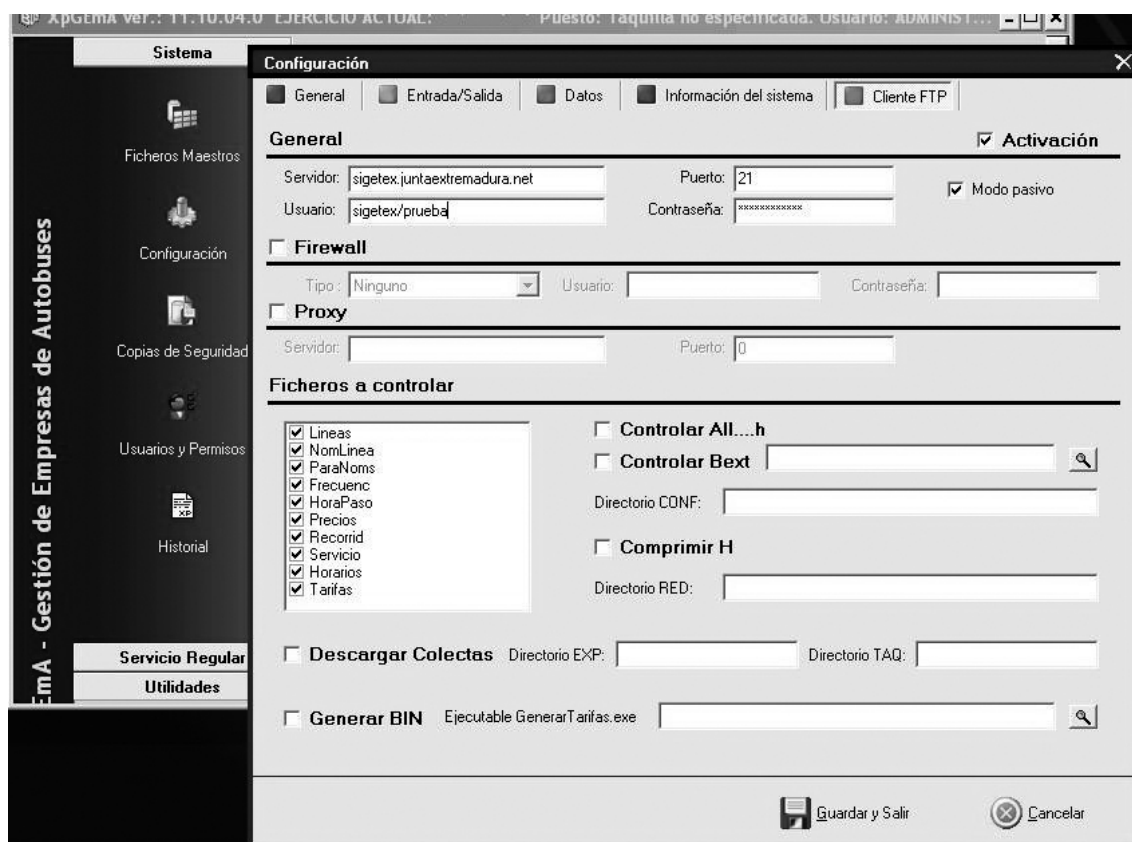

Fig. 1. Configuración de XPGema para transmisión de datos.

En ese momento se podrá cerrar XPGema y abrir de nuevo con la contraseña habitual. Recuerden que el uso de una contraseña distinta a la habitual puede generar diferencias en el funcionamiento del programa.

Para transmitir datos (Fig. 2), desde el menú de Utilidades, se deberá seleccionar Exportar ventas a TXT.

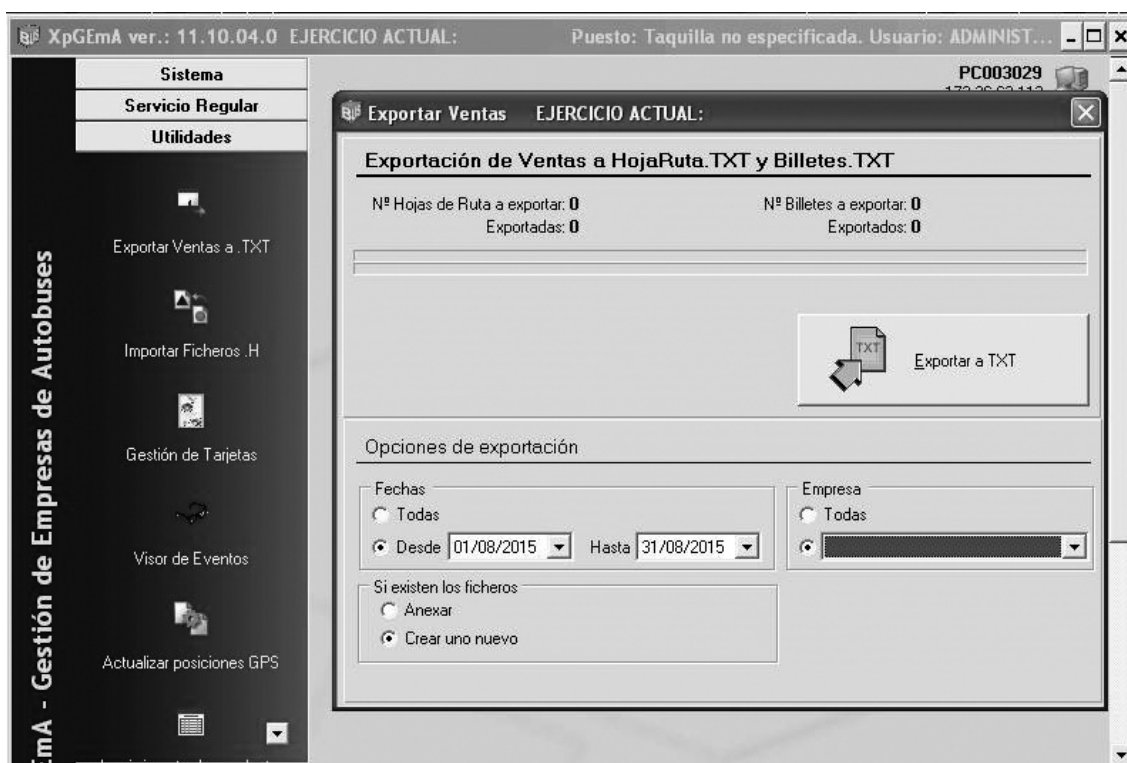

Fig. 2 Exportar Ventas a TXT y al servidor de la Consejería

Establezca para cada transmisión los siguientes valores en Opciones de Exportación

- Fechas: Desde. Periodo de tiempo que deseamos exportar.
- Si existen los ficheros: Crear uno nuevo.
- Empresa: Seleccionar el ejercicio activo.

Finalmente, hacer clic sobre el botón Exportar a TXT y esperar que finalice el proceso.

RESOLUCIÓN DE PROBLEMAS, SOPORTE Y MANTENIMIENTO TÉCNICO

- a) Todas las empresas operadoras de servicios de transporte de viajeros por carretera son responsables del correcto funcionamiento de sus sistemas informáticos.



- b) Igualmente, son responsables del mantenimiento preventivo y correctivo de todo su equipamiento hardware y software, en la forma que se determina en el presente convenio de colaboración, de modo que, en todo momento, puedan cumplir con las condiciones requeridas para el envío de información a la Administración en los términos recogidos en este documento.
- c) Las averías detectadas, en el ámbito de la explotación de los servicios, serán corregidas en el menor plazo de tiempo posible y requerirán de la correspondiente comunicación a la Administración, informando del tiempo estimado en su reparación, que no podrá exceder de siete días hábiles. Una vez se solucione la incidencia deberá notificarse, asimismo, a la Dirección General, en unión, cuando proceda, del envío de un certificado técnico de reparación de la avería, daño o deterioro, emitido por la empresa responsable del mantenimiento de los equipos.

Todo ello sin perjuicio del procedimiento de subsanación de la avería, daño o deterioro sufrido por los equipos o tarjetas, no imputable a la empresa colaboradora, previsto en la cláusula séptima del presente Convenio, y en el artículo 17.3 del Decreto 83/2017.





RESOLUCIÓN de 16 de diciembre de 2022, de la Secretaría General, por la que se da publicidad al Convenio para el desarrollo de programas formativos de Formación Profesional Dual en el sistema educativo entre la Consejería de Educación y Empleo y Yeguada Rosa, CB, para los ciclos formativos en Producción Agropecuaria y Ganadería y Asistencia en Sanidad Animal del Centro de Formación del Medio Rural de Don Benito. (2022064057)

Habiéndose firmado el día 30 de noviembre de 2022, el Convenio para el desarrollo de programas formativos de Formación Profesional Dual en el sistema educativo entre la Consejería de Educación y Empleo y Yeguada Rosa, CB, para los ciclos formativos en Producción Agropecuaria y Ganadería y Asistencia en Sanidad Animal del Centro de Formación del Medio Rural de Don Benito, de conformidad con lo previsto en el artículo 8 del Decreto 217/2013, de 19 de noviembre, por el que se regula el Registro General de Convenios de la Administración de la Comunidad Autónoma de Extremadura.

RESUELVO:

La publicación en el Diario Oficial de Extremadura del convenio que figura como anexo de la presente resolución.

Mérida, 16 de diciembre de 2022.

La Secretaria General.
PA, Resolución de 01/03/2021,
DOE n.º 43, de 4 de marzo de 2021.
La Jefa de Servicio de Legislación y
Documentación,
M.ª MERCEDES ARGUETA MILLÁN



CONVENIO PARA EL DESARROLLO DE PROGRAMAS FORMATIVOS DE FORMACIÓN PROFESIONAL DUAL EN EL SISTEMA EDUCATIVO ENTRE LA CONSEJERÍA DE EDUCACIÓN Y EMPLEO Y YEGUADA ROSA, CB, PARA LOS CICLOS FORMATIVOS EN PRODUCCIÓN AGROPECUARIA Y GANADERÍA Y ASISTENCIA EN SANIDAD ANIMAL DEL CENTRO DE FORMACIÓN DEL MEDIO RURAL DE DON BENITO.

Mérida, 30 de noviembre de 2022.

REUNIDOS

De una parte, el Ilmo. Sr. Secretario General de la Consejería de Educación y Empleo de la Junta de Extremadura, don Rubén Rubio Polo, cargo para el que fue nombrado por Decreto 151/2015, de 10 de julio (DOE núm. 1 (extra) de 11 de julio), en virtud de la delegación efectuada mediante Resolución de 13 de noviembre de 2019, de la Consejera (DOE núm. 223, de 19 de noviembre), en representación de la Consejería de Educación y Empleo.

Y de otra, la empresa Yeguada Rosa, CB, con CIF E06338586 y domicilio en N-430 km. 120,5, código postal 06711 Valdivia de Badajoz, con teléfono de contacto _____, correo electrónico _____ y Don Manuel Rosa Mera, como representante de la misma.

Las partes reconocen capacidad y legitimidad para convenir, a cuyo efecto.

EXPONEN

1. Que el objetivo del presente convenio entre las entidades a las que representan para el desarrollo de un proyecto de Formación Profesional Dual en el sistema educativo.
2. Que el apartado 1 del artículo 75 de la Ley 2/2011, de 4 de marzo, de Economía Sostenible insta a las administraciones educativas y laborales a propiciar la colaboración con las empresas y entidades empresariales, en particular a través de la impartición por éstas, de módulos profesionales incluidos en títulos de formación profesional en sus instalaciones para garantizar que la formación se realice con los equipamientos más actuales [apartado 2.b)].
3. Que el Real Decreto 1529/2012, de 8 de noviembre, por el que se desarrolla el contrato para la formación y el aprendizaje y se establecen las bases de la Formación Profesional Dual, fija en su Título III, bajo la rúbrica Formación Profesional Dual del sistema educativo, el marco para el desarrollo de proyectos de Formación Profesional Dual en el sistema educativo, con la coparticipación de los centros educativos y las empresas colaboradoras.
4. Que el apartado 1 del artículo 29 del Real Decreto 1529/2012, de 8 de noviembre, establece que los centros educativos autorizados para impartir ciclos formativos de formación



profesional podrán suscribir convenios con empresas del sector correspondiente, de acuerdo con lo que determine la normativa autonómica.

5. Que el apartado 5 del artículo 8 del Real Decreto 1147/2011, de 29 de julio, por el que se establece la ordenación general de la formación profesional del sistema educativo indica que con el fin de facilitar al alumnado la adquisición de las competencias correspondientes, las Administraciones educativas, en el marco de sus competencias, promoverán la autonomía pedagógica organizativa y de gestión de los centros que impartan formación profesional, fomentarán el trabajo en equipo del profesorado y el desarrollo de planes de formación, investigación e innovación en su ámbito docente, así como las actuaciones que favorezcan la mejora continua de los procesos formativos.

ACUERDAN

1. Suscribir el presente convenio para el desarrollo de un proyecto de Formación Profesional Dual en el sistema educativo.
2. Incorporar al presente convenio, a lo largo del periodo de vigencia, las relaciones nominales de alumnos y alumnas acogidos al mismo (Anexo II), el programa de formación (Anexo III. a y b) que podrá ser modificado y adaptado en función de las necesidades del desarrollo del mismo, y los documentos necesarios que faciliten su seguimiento y evaluación.
3. Formalizar el presente convenio de acuerdo con las siguientes,

CLÁUSULAS

Primera. El alumnado seleccionado, hasta 4 estudiantes, de los ciclos formativos en Producción Agropecuaria (AGA2-1) y Ganadería y Asistencia en Sanidad Animal (AGA 3-4) desarrollarán las actividades formativas programadas en el Anexo IIIa y Anexo IIIb, que podrán ser modificadas y adaptadas en función de las necesidades del desarrollo de las mismas, en los locales de los centros de trabajo de la empresa colaboradora o, en su caso, en aquellos lugares en los que la empresa desarrolle su actividad productiva, sin que ello implique relación laboral alguna con ninguna de las dependencias pertenecientes a la empresa Yeguada Rosa, CB.

También podrá desarrollarse esta labor en el centro educativo cuando las empresas carezcan de espacios para tales usos, debiendo, en todo caso, ser la docencia impartida por personal de la empresa.

Será en el programa formativo donde se concrete la distribución horaria y jornada de participación de los estudiantes en el centro educativo y en las empresas, pudiéndose organizar por días a la semana, por semanas, por quincenas o por meses.



Segunda. La empresa o centro de trabajo colaborador se compromete al cumplimiento de la programación de las actividades formativas que han sido acordadas con el Centro de Formación del Medio Rural de Don Benito, a realizar su seguimiento y la valoración del progreso del alumnado y, junto con el tutor o la tutora del mencionado centro educativo, a la revisión de la programación, si una vez iniciado el mismo y a la vista de los resultados, fuera necesario.

Tercera. La empresa o centro de trabajo colaborador nombrará un responsable (tutor/a-coordinador/a) para la coordinación de las actividades formativas a realizar en el centro de trabajo, que garantizará la orientación y consulta del alumno o alumna, facilitará las relaciones con el Departamento de la Familia Profesional implicado del centro educativo, aportará los informes valorativos que contribuyan a la evaluación y facilitará el acceso a la empresa para llevar a cabo las actuaciones de valoración y supervisión del proceso.

Cuarta. La empresa o centro de trabajo colaborador informará a los representantes de los trabajadores de la relación nominal de estudiantes y del contenido del programa formativo (actividades, calendario, horarios y localización) que desarrollarán los alumnos y alumnas sujetos a este convenio.

Quinta. Cualquier eventualidad de accidente que pudiera producirse será contemplada a tenor del Seguro Escolar, de acuerdo con la Reglamentación establecida por el Decreto 2078/1971, de 13 de agosto.

No obstante lo anterior, la Consejería de Educación y Empleo suscribirá un seguro adicional para mejorar indemnizaciones, cubrir daños a terceros o responsabilidad civil.

Sexta. La Administración educativa notificará al Área Funcional de Trabajo e Inmigración del Ministerio de Trabajo y Economía Social una copia del presente convenio, y pondrá a su disposición en caso de que lo solicite la relación de alumnos y alumnas que, en cada período de tiempo, estén llevando a cabo el programa formativo en la empresa colaboradora.

Séptima. La Administración educativa podrá proporcionar al tutor/a-coordinador/a y resto de personal de la empresa colaboradora implicados en el proceso de formación y aprendizaje un curso de formación sobre metodología docente y uso de plataformas docentes.

Octava. El centro educativo se compromete al cumplimiento de la programación de las actividades formativas que han sido acordadas con la empresa colaboradora, a realizar su seguimiento y la valoración del progreso de los estudiantes y, junto con el tutor/a de la empresa colaboradora, a la revisión de la programación, si una vez iniciado el mismo y a la vista de los resultados, fuera necesario.



Novena. El centro educativo nombrará un responsable (tutor/a-coordinador/a) para la coordinación de las actividades formativas, que garantizará la orientación y consulta del alumnado y facilitará las relaciones con la empresa colaboradora.

Décima. El profesorado participante en el proyecto de Formación Profesional Dual de los ciclos formativos en Producción Agropecuaria (AGA2-1) y Ganadería y Asistencia en Sanidad Animal (AGA 3-4), tendrá como funciones:

- a) Participar, en su caso, en la elaboración, revisión y actualización de las programaciones didácticas, fijando el programa formativo de acuerdo con la empresa colaboradora.
- b) Asistir a las reuniones de coordinación del proyecto.
- c) Participar en las actividades de formación organizadas por la Consejería de Educación y Empleo.
- d) Realizar las actividades de coordinación necesarias para el adecuado desarrollo del proyecto.
- e) Evaluar a los y las estudiantes teniendo en cuenta, en su caso, las aportaciones del profesorado de la empresa y el resultado de las actividades desarrolladas en la misma.

Undécima. Las personas designadas como responsables (tutoras/coordinadoras) tendrán las siguientes funciones:

- a) Realizar el seguimiento y coordinación del equipo de docentes y formadores que integren el proyecto, coordinando sus actividades y, en su caso, los departamentos implicados.
- b) Velar por la correcta implantación del nuevo modelo metodológico, curricular y organizativo, coordinando el diseño y desarrollo de la programación didáctica y el programa formativo.
- c) Revisar y trasladar las programaciones didácticas y memorias finales.
- d) Participar en tareas de formación.
- e) Coordinar las reuniones mensuales de control en las que se hará seguimiento de cada uno de los estudiantes.
- f) Tutelar los procesos de evaluación de los distintos módulos profesionales, teniendo en cuenta las aportaciones de los formadores de la empresa y el resultado de las actividades desarrolladas en la misma.



Duodécima. El centro educativo informará a los estudiantes, con anterioridad a la matrícula en el ciclo de acuerdo con el artículo 8.3 del Decreto 100/2014, entre otros, sobre los siguientes aspectos:

- a. Las finalidades de la Formación Profesional Dual.
- b. La distribución temporal de la actividad formativa en el centro educativo y en la empresa colaboradora.
- c. El contenido del convenio suscrito entre el centro educativo y la empresa colaboradora.
- d. Régimen de becas.
- e. Normas internas de funcionamiento de la empresa.
- f. Circunstancias que pueden dar lugar a la interrupción, suspensión o exclusión del estudiante del proyecto de Formación Profesional Dual de acuerdo con el reglamento de régimen interno de los centros educativos y el régimen de infracciones y sanciones establecido en las normas de funcionamiento de la empresa.

Decimotercera. La selección del alumnado responde a las siguientes exigencias:

- Criterios académicos generales de acceso a enseñanzas de formación profesional del sistema educativo.
- Realización de pruebas teórico/prácticas en los siguientes módulos/ámbitos:
El desarrollo de estas pruebas podrá ser con la siguiente metodología:
 - De desarrollo.
 - Tipo test.
- Entrevista personal por la empresa colaboradora y/o centro educativo.
- Test psicotécnicos por la empresa colaboradora y/o centro educativo.
- Reconocimiento médico.
- Otros (especificar): calificaciones, y asistencia a clase durante el primer trimestre del primer curso y la motivación del alumnado en caso de empate.



Decimocuarta. Los estudiantes relacionados en el Anexo II cuando cursen segundo curso del ciclo tendrán derecho a beca en las siguientes condiciones:

- Por la Administración educativa, en la cuantía de euros/mes.
- Por la empresa colaboradora, en la cuantía de euros/mes.
- Otras entidades (especificar): en la cuantía de euros/mes.
- No se concederá beca.

Decimoquinta. En todo momento el alumnado irá provisto en la empresa del DNI y tarjeta de identificación del centro educativo.

Decimosexta. Los estudiantes participantes en los proyectos de Formación Profesional Dual del sistema educativo habrán de someterse al proceso de selección fijado en este convenio.

Decimoséptima. Los estudiantes y tutores legales, en su caso, deberán adoptar, suscribiendo el modelo normalizado establecido al efecto (Anexo IV), el compromiso de cumplir las condiciones del proyecto y de la empresa participante establecidas en el convenio.

Decimoctava. Se establece formación complementaria:

- No.
- Sí¹ (especificar):

Decimonovena. Este convenio entra en vigor desde el momento de la firma del mismo y tendrá una duración de cuatro años.

Vigésima. En lo no contemplado en el convenio y sus Anexos será de aplicación el Real Decreto 1529/2012, de 8 de noviembre, y demás normativa de aplicación.

Vigésima primera. El presente convenio podrá extinguirse por mutuo acuerdo, por expiración del tiempo convenido o por denuncia de cualquiera de las partes, que será comunicada a la otra con una antelación mínima de treinta días, arbitrándose en todo caso por la empresa las medidas necesarias para que el alumnado que haya iniciado el proyecto en modalidad dual pueda completarlo, hasta la obtención del título y que estén en todo caso basadas en alguna de las siguientes causas:

- a. Cese de actividades del centro educativo o de la empresa colaboradora.

¹ Su desarrollo se concreta en el programa de formación.



- b. Fuerza mayor que imposibilite el desarrollo de las actividades programadas.
- c. Incumplimiento de las cláusulas establecidas en el convenio, inadecuación pedagógica de las actividades formativas programadas o vulneración de las normas que, en relación con la realización de las actividades programadas, estén en cada caso vigentes.

Igualmente se podrá rescindir para un determinado alumno, alumna o grupo de estudiantes, por cualquiera de las partes firmantes, y ser excluido de su participación en el convenio por decisión unilateral del centro educativo, de la empresa colaboradora, o conjunta de ambos, en los siguientes supuestos:

- a. Faltas repetidas de asistencia y/o puntualidad no justificadas, previa audiencia del interesado.
- b. Actitud incorrecta o falta de aprovechamiento, previa audiencia del interesado.

El Secretario General de la Consejería de
Educación y Empleo.
(PD, Resolución de 13 de noviembre 2019,
DOE núm. 223, de 19 de noviembre),

D. RUBÉN RUBIO POLO

El representante legal de Yeguada Rosa, CB,
D. MANUEL ROSA MERA





RESOLUCIÓN de 16 de diciembre de 2022, de la Secretaría General, por la que se da publicidad al Convenio para el desarrollo de programas formativos de Formación Profesional Dual en el sistema educativo entre la Consejería de Educación y Empleo y Trevauto-Comercio de Automóviles, SL, para el ciclo formativo de Grado Medio en Electromecánica de Vehículos Automóviles del IES Emérita Augusta de Mérida. (2022064058)

Habiéndose firmado el día 14 de diciembre de 2022, el Convenio para el desarrollo de programas formativos de Formación Profesional Dual en el sistema educativo entre la Consejería de Educación y Empleo y Trevauto-Comercio de Automóviles, SL, para el ciclo formativo de Grado Medio en Electromecánica de vehículos automóviles del IES Emérita Augusta de Mérida, de conformidad con lo previsto en el artículo 8 del Decreto 217/2013, de 19 de noviembre, por el que se regula el Registro General de Convenios de la Administración de la Comunidad Autónoma de Extremadura.

RESUELVO:

La publicación en el Diario Oficial de Extremadura del convenio que figura como anexo de la presente resolución.

Mérida, 16 de diciembre de 2022.

La Secretaria General.
PA, Resolución de 01/03/2021,
DOE n.º 43, de 4 de marzo de 2021.
La Jefa de Servicio de Legislación y
Documentación,
M.ª MERCEDES ARGUETA MILLÁN



CONVENIO PARA EL DESARROLLO DE PROGRAMAS FORMATIVOS DE FORMACIÓN PROFESIONAL DUAL EN EL SISTEMA EDUCATIVO ENTRE LA CONSEJERÍA DE EDUCACIÓN Y EMPLEO Y TREVAUTO-COMERCIO DE AUTOMÓVILES, SL, PARA EL CICLO FORMATIVO DE GRADO MEDIO EN ELECTROMECAÁNICA DE VEHÍCULOS AUTOMÓVILES DEL IES EMÉRITA AUGUSTA DE MÉRIDA.

Mérida, 14 de diciembre de 2022.

REUNIDOS

De una parte, el Ilmo. Sr. Secretario General de la Consejería de Educación y Empleo de la Junta de Extremadura, don Rubén Rubio Polo, cargo para el que fue nombrado por Decreto 151/2015, de 10 de julio (DOE núm. 1 (extra) de 11 de julio), en virtud de la delegación efectuada mediante Resolución de 13 de noviembre de 2019, de la Consejera (DOE núm. 223, de 19 de noviembre), en representación de la Consejería de Educación y Empleo.

Y de otra, la empresa Trevauto-Comercio de Automóviles, SL, con CIF B06207484 y domicilio en Carretera Madrid-Lisboa Km. 399,8 código postal 06009 Badajoz, con teléfono de contacto _____ y correo electrónico _____ y D. Jesús Martín Sastre, como representante de la misma.

Las partes reconocen capacidad y legitimidad para convenir, a cuyo efecto.

EXPONEN

1. Que el objetivo del presente convenio es la colaboración entre las entidades a las que representan para el desarrollo de un proyecto de Formación Profesional Dual en el sistema educativo.
2. Que el apartado 1 del artículo 75 de la Ley 2/2011, de 4 de marzo, de Economía Sostenible insta a las administraciones educativas y laborales a propiciar la colaboración con las empresas y entidades empresariales, en particular a través de la impartición por éstas, de módulos profesionales incluidos en títulos de formación profesional en sus instalaciones para garantizar que la formación se realice con los equipamientos más actuales [apartado 2.b)].
3. Que el Real Decreto 1529/2012, de 8 de noviembre, por el que se desarrolla el contrato para la formación y el aprendizaje y se establecen las bases de la Formación Profesional Dual, fija en su Título III, bajo la rúbrica Formación Profesional Dual del sistema educativo, el marco para el desarrollo de proyectos de Formación Profesional Dual en el sistema educativo, con la coparticipación de los centros educativos y las empresas colaboradoras.



4. Que el apartado 1 del artículo 29 del Real Decreto 1529/2012, de 8 de noviembre, establece que los centros educativos autorizados para impartir ciclos formativos de formación profesional podrán suscribir convenios de colaboración con empresas del sector correspondiente, de acuerdo con lo que determine la normativa autonómica.
5. Que el apartado 5 del artículo 8 del Real Decreto 1147/2011, de 29 de julio, por el que se establece la ordenación general de la formación profesional del sistema educativo indica que con el fin de facilitar al alumnado la adquisición de las competencias correspondientes, las Administraciones educativas, en el marco de sus competencias, promoverán la autonomía pedagógica organizativa y de gestión de los centros que impartan formación profesional, fomentarán el trabajo en equipo del profesorado y el desarrollo de planes de formación, investigación e innovación en su ámbito docente, así como las actuaciones que favorezcan la mejora continua de los procesos formativos.

ACUERDAN

1. Suscribir el presente convenio de colaboración para el desarrollo de un proyecto de Formación Profesional Dual en el sistema educativo.
2. Incorporar al presente convenio, a lo largo del periodo de vigencia, las relaciones nominales de alumnos y alumnas acogidos al mismo (Anexo II), el programa de formación (Anexo III. a y b) que podrá ser modificado y adaptado en función de las necesidades del desarrollo del mismo, y los documentos necesarios que faciliten su seguimiento y evaluación.
3. Formalizar el presente convenio de acuerdo con las siguientes,

CLÁUSULAS

Primera. El alumnado seleccionado, hasta 2 estudiantes, del ciclo formativo de Grado Medio en Electromecánica de vehículos automóviles (TMV2-2) desarrollarán las actividades formativas programadas en el Anexo IIIa y Anexo IIIb, que podrán ser modificadas y adaptadas en función de las necesidades del desarrollo de las mismas, en los locales de los centros de trabajo de la empresa colaboradora o, en su caso, en aquellos lugares en los que la empresa desarrolle su actividad productiva, sin que ello implique relación laboral alguna con ninguna de las dependencias pertenecientes a la empresa Trevauto-Comercio de Automóviles, SL.

También podrá desarrollarse esta labor en el centro educativo cuando las empresas carezcan de espacios para tales usos, debiendo, en todo caso, ser la docencia impartida por personal de la empresa.

Será en el programa formativo donde se concrete la distribución horaria y jornada de participación de los estudiantes en el centro educativo y en las empresas, pudiéndose organizar por días a la semana, por semanas, por quincenas o por meses.



Segunda. La empresa o centro de trabajo colaborador se compromete al cumplimiento de la programación de las actividades formativas que han sido acordadas con el IES Emérita Augusta, a realizar su seguimiento y la valoración del progreso del alumnado y, junto con el tutor o la tutora del mencionado centro educativo, a la revisión de la programación, si una vez iniciado el mismo y a la vista de los resultados, fuera necesario.

Tercera. La empresa o centro de trabajo colaborador nombrará un responsable (tutor/a-coordinador/a) para la coordinación de las actividades formativas a realizar en el centro de trabajo, que garantizará la orientación y consulta del alumno o alumna, facilitará las relaciones con el Departamento de la Familia Profesional implicado del centro educativo, aportará los informes valorativos que contribuyan a la evaluación y facilitará el acceso a la empresa para llevar a cabo las actuaciones de valoración y supervisión del proceso.

Cuarta. La empresa o centro de trabajo colaborador informará a los representantes de los trabajadores de la relación nominal de estudiantes y del contenido del programa formativo (actividades, calendario, horarios y localización) que desarrollarán los alumnos y alumnas sujetos a este convenio de colaboración.

Quinta. Cualquier eventualidad de accidente que pudiera producirse será contemplada a tenor del Seguro Escolar, de acuerdo con la Reglamentación establecida por el Decreto 2078/1971, de 13 de agosto.

No obstante lo anterior, la Consejería de Educación y Empleo suscribirá un seguro adicional para mejorar indemnizaciones, cubrir daños a terceros o responsabilidad civil.

Sexta. La Administración educativa notificará al Área Funcional de Trabajo e Inmigración del Ministerio Trabajo y Economía Social una copia del presente convenio, y pondrá a su disposición en caso de que lo solicite la relación de alumnos y alumnas que, en cada período de tiempo, estén llevando a cabo el programa formativo en la empresa colaboradora.

Séptima. La Administración educativa podrá proporcionar al tutor/a-coordinador/a y resto de personal de la empresa colaboradora implicados en el proceso de formación y aprendizaje un curso de formación sobre metodología docente y uso de plataformas docentes.

Octava. El centro educativo se compromete al cumplimiento de la programación de las actividades formativas que han sido acordadas con la empresa colaboradora, a realizar su seguimiento y la valoración del progreso de los estudiantes y, junto con el tutor/a de la empresa colaboradora, a la revisión de la programación, si una vez iniciado el mismo y a la vista de los resultados, fuera necesario.



Novena. El centro educativo nombrará un responsable (tutor/a-coordinador/a) para la coordinación de las actividades formativas, que garantizará la orientación y consulta del alumnado y facilitará las relaciones con la empresa colaboradora.

Décima. El profesorado participante en el proyecto de Formación Profesional Dual del ciclo formativo de Grado Medio en Electromecánica de vehículos automóviles (TMV2-2), tendrá como funciones:

- a) Participar, en su caso, en la elaboración, revisión y actualización de las programaciones didácticas, fijando el programa formativo de acuerdo con la empresa colaboradora.
- b) Asistir a las reuniones de coordinación del proyecto.
- c) Participar en las actividades de formación organizadas por la Consejería de Educación y Empleo.
- d) Realizar las actividades de coordinación necesarias para el adecuado desarrollo del proyecto.
- e) Evaluar a los y las estudiantes teniendo en cuenta, en su caso, las aportaciones del profesorado de la empresa y el resultado de las actividades desarrolladas en la misma.

Undécima. Las personas designadas como responsables (tutoras/coordinadoras) tendrán las siguientes funciones:

- a) Realizar el seguimiento y coordinación del equipo de docentes y formadores que integren el proyecto, coordinando sus actividades y, en su caso, los departamentos implicados.
- b) Velar por la correcta implantación del nuevo modelo metodológico, curricular y organizativo, coordinando el diseño y desarrollo de la programación didáctica y el programa formativo.
- c) Revisar y trasladar las programaciones didácticas y memorias finales.
- d) Participar en tareas de formación.
- e) Coordinar las reuniones mensuales de control en las que se hará seguimiento de cada uno de los estudiantes.
- f) Tutelar los procesos de evaluación de los distintos módulos profesionales, teniendo en cuenta las aportaciones de los formadores de la empresa y el resultado de las actividades desarrolladas en la misma.



Duodécima. El centro educativo informará a los estudiantes, con anterioridad a la matrícula en el ciclo de acuerdo con el artículo 8.3 del Decreto 100/2014, entre otros, sobre los siguientes aspectos:

- a. Las finalidades de la Formación Profesional Dual.
- b. La distribución temporal de la actividad formativa en el centro educativo y en la empresa colaboradora.
- c. El contenido del convenio de colaboración suscrito entre el centro educativo y la empresa colaboradora.
- d. Régimen de becas.
- e. Normas internas de funcionamiento de la empresa.
- f. Circunstancias que pueden dar lugar a la interrupción, suspensión o exclusión del estudiante del proyecto de Formación Profesional Dual de acuerdo con el reglamento de régimen interno de los centros educativos y el régimen de infracciones y sanciones establecido en las normas de funcionamiento de la empresa.

Decimotercera. La selección del alumnado responde a las siguientes exigencias:

- Criterios académicos generales de acceso a enseñanzas de formación profesional del sistema educativo.
- Realización de pruebas teórico/prácticas en los siguientes módulos/ámbitos:
El desarrollo de estas pruebas podrá ser con la siguiente metodología:
 - De desarrollo.
 - Tipo test.
- Entrevista personal por la empresa colaboradora y/o centro educativo.
- Test psicotécnicos por la empresa colaboradora y/o centro educativo.
- Reconocimiento médico.
- Otros (especificar): calificaciones, asistencia a clase, actitud, esfuerzo y motivación del alumnado, consideraciones a tener en cuenta para determinar su incorporación o no a la empresa o centro de trabajo.



Decimocuarta. Los estudiantes relacionados en el Anexo II cuando cursen segundo curso del ciclo tendrán derecho a beca en las siguientes condiciones:

- Por la Administración educativa, en la cuantía de euros/mes.
- Por la empresa colaboradora, en la cuantía de euros/mes.
- Otras entidades (especificar): en la cuantía de euros/mes.
- No se concederá beca.

Decimoquinta. En todo momento el alumnado irá provisto en la empresa del DNI y tarjeta de identificación del centro educativo.

Decimosexta. Los estudiantes participantes en los proyectos de Formación Profesional Dual del sistema educativo habrán de someterse al proceso de selección fijado en este convenio de colaboración.

Decimoséptima. Los estudiantes y tutores legales, en su caso, deberán adoptar, suscribiendo el modelo normalizado establecido al efecto (Anexo IV), el compromiso de cumplir las condiciones del proyecto y de la empresa participante establecidas en el convenio de colaboración.

Decimoctava. Se establece formación complementaria:

- No.
- Sí¹ (especificar):

Decimonovena. Este convenio entra en vigor desde el momento de la firma del mismo y tendrá una duración de cuatro años.

Vigésima. En lo no contemplado en el convenio y sus Anexos será de aplicación el Real Decreto 1529/2012, de 8 de noviembre, y demás normativa de aplicación.

Vigésima primera. El presente convenio podrá extinguirse por mutuo acuerdo, por expiración del tiempo convenido o por denuncia de cualquiera de las partes, que será comunicada a la otra con una antelación mínima de treinta días, arbitrándose en todo caso por la empresa las medidas necesarias para que el alumnado que haya iniciado el proyecto en modalidad dual pueda completarlo, hasta la obtención del título y que estén en todo caso basadas en alguna de las siguientes causas:

- a. Cese de actividades del centro educativo o de la empresa colaboradora.

¹ Su desarrollo se concreta en el programa de formación.



- b. Fuerza mayor que imposibilite el desarrollo de las actividades programadas.
- c. Incumplimiento de las cláusulas establecidas en el convenio de colaboración, inadecuación pedagógica de las actividades formativas programadas o vulneración de las normas que, en relación con la realización de las actividades programadas, estén en cada caso vigentes.

Igualmente se podrá rescindir para un determinado alumno, alumna o grupo de estudiantes, por cualquiera de las partes firmantes, y ser excluido de su participación en el convenio por decisión unilateral del centro educativo, de la empresa colaboradora, o conjunta de ambos, en los siguientes supuestos:

- a. Faltas repetidas de asistencia y/o puntualidades no justificadas, previa audiencia del interesado.
- b. Actitud incorrecta o falta de aprovechamiento, previa audiencia del interesado.

El Secretario General de la Consejería de
Educación y Empleo.
(PD, Resolución de 13 de noviembre 2019,
DOE núm. 223, de 19 de noviembre),
D. RUBÉN RUBIO POLO

El representante legal de Trevauto-Comercio
de Automóviles, SL,
D. JESÚS MARTÍN SASTRE





RESOLUCIÓN de 16 de diciembre de 2022, de la Secretaría General, por la que se da publicidad al Convenio para el desarrollo de programas formativos de Formación Profesional Dual en el sistema educativo entre la Consejería de Educación y Empleo y Talleres Guadiana, ESPJ, para los ciclos formativos de Formación Profesional Básica de Transporte y Mantenimiento de Vehículos y de Grado Superior de Automoción en el IES San José de Villanueva de la Serena. (2022064060)

Habiéndose firmado el día 2 de diciembre de 2022, el Convenio para el desarrollo de programas formativos de Formación Profesional Dual en el sistema educativo entre la Consejería de Educación y Empleo y Talleres Guadiana, ESPJ, para los ciclos formativos de Formación Profesional Básica de Transporte y Mantenimiento de Vehículos y de Grado Superior de Automoción en el IES San José de Villanueva de la Serena, de conformidad con lo previsto en el artículo 8 del Decreto 217/2013, de 19 de noviembre, por el que se regula el Registro General de Convenios de la Administración de la Comunidad Autónoma de Extremadura.

RESUELVO:

La publicación en el Diario Oficial de Extremadura del convenio que figura como anexo de la presente resolución.

Mérida, 16 de diciembre de 2022.

La Secretaria General.
PA, Resolución de 01/03/2021,
DOE n.º 43, de 4 de marzo de 2021.
La Jefa de Servicio de Legislación y
Documentación,
M.ª MERCEDES ARGUETA MILLÁN



CONVENIO PARA EL DESARROLLO DE PROGRAMAS FORMATIVOS DE FORMACIÓN PROFESIONAL DUAL EN EL SISTEMA EDUCATIVO ENTRE LA CONSEJERÍA DE EDUCACIÓN Y EMPLEO Y TALLERES GUADIANA, ESPJ, PARA LOS CICLOS FORMATIVOS DE FORMACIÓN PROFESIONAL BÁSICA DE TRANSPORTE Y MANTENIMIENTO DE VEHÍCULOS Y DE GRADO SUPERIOR DE AUTOMOCIÓN EN EL IES SAN JOSÉ DE VILLANUEVA DE LA SERENA.

Mérida, 2 de diciembre de 2022.

REUNIDOS

De una parte, el Ilmo. Sr. Secretario General de la Consejería de Educación y Empleo de la Junta de Extremadura, don Rubén Rubio Polo, cargo para el que fue nombrado por Decreto 151/2015, de 10 de julio (DOE núm. 1 (extra) de 11 de julio), en virtud de la delegación efectuada mediante Resolución de 13 de noviembre de 2019, de la Consejera (DOE núm. 223, de 19 de noviembre), en representación de la Consejería de Educación y Empleo.

Y de otra, la empresa Talleres Guadiana, ESPJ, con CIF E06747372 y domicilio en Polígono Industrial Cagancha Parcela 40 código postal 06700 Villanueva de la Serena, Badajoz, con teléfono de contacto _____, correo electrónico _____ y Don José Acero Rayego y D. Esteban Cabanillas Pino, como representantes de la misma.

Las partes reconocen capacidad y legitimidad para convenir, a cuyo efecto.

EXPONEN

1. Que el objetivo del presente convenio es la colaboración entre las entidades a las que representan para el desarrollo de un proyecto de Formación Profesional Dual en el sistema educativo.
2. Que el apartado 1 del artículo 75 de la Ley 2/2011, de 4 de marzo, de Economía Sostenible insta a las administraciones educativas y laborales a propiciar la colaboración con las empresas y entidades empresariales, en particular a través de la impartición por éstas, de módulos profesionales incluidos en títulos de formación profesional en sus instalaciones para garantizar que la formación se realice con los equipamientos más actuales [apartado 2.b)].
3. Que el Real Decreto 1529/2012, de 8 de noviembre, por el que se desarrolla el contrato para la formación y el aprendizaje y se establecen las bases de la Formación Profesional Dual, fija en su Título III, bajo la rúbrica Formación Profesional Dual del sistema educativo, el marco para el desarrollo de proyectos de Formación Profesional Dual en el sistema educativo, con la coparticipación de los centros educativos y las empresas colaboradoras.



4. Que el apartado 1 del artículo 29 del Real Decreto 1529/2012, de 8 de noviembre, establece que los centros educativos autorizados para impartir ciclos formativos de formación profesional podrán suscribir convenios de colaboración con empresas del sector correspondiente, de acuerdo con lo que determine la normativa autonómica.
5. Que el apartado 5 del artículo 8 del Real Decreto 1147/2011, de 29 de julio, por el que se establece la ordenación general de la formación profesional del sistema educativo indica que con el fin de facilitar al alumnado la adquisición de las competencias correspondientes, las Administraciones educativas, en el marco de sus competencias, promoverán la autonomía pedagógica organizativa y de gestión de los centros que impartan formación profesional, fomentarán el trabajo en equipo del profesorado y el desarrollo de planes de formación, investigación e innovación en su ámbito docente, así como las actuaciones que favorezcan la mejora continua de los procesos formativos.

ACUERDAN

1. Suscribir el presente convenio de colaboración para el desarrollo de un proyecto de Formación Profesional Dual en el sistema educativo.
2. Incorporar al presente convenio, a lo largo del periodo de vigencia, las relaciones nominales de alumnos y alumnas acogidos al mismo (Anexo II), el programa de formación (Anexo III. a y b) que podrá ser modificado y adaptado en función de las necesidades del desarrollo del mismo, y los documentos necesarios que faciliten su seguimiento y evaluación.
3. Formalizar el presente convenio de acuerdo con las siguientes,

CLÁUSULAS

Primera. El alumnado seleccionado, hasta 2 estudiantes, de los ciclos formativos de Formación Profesional Básica de Transporte y Mantenimiento de Vehículos (TMV1-10) y de Grado Superior de Automoción (TMV3-1), desarrollarán las actividades formativas programadas en el Anexo IIIa y Anexo IIIb, que podrán ser modificadas y adaptadas en función de las necesidades del desarrollo de las mismas, en los locales de los centros de trabajo de la empresa colaboradora o, en su caso, en aquellos lugares en los que la empresa desarrolle su actividad productiva, sin que ello implique relación laboral alguna con ninguna de las dependencias pertenecientes a la empresa Talleres Guadiana, ESPJ

También podrá desarrollarse esta labor en el centro educativo cuando las empresas carezcan de espacios para tales usos, debiendo, en todo caso, ser la docencia impartida por personal de la empresa.



Será en el programa formativo donde se concrete la distribución horaria y jornada de participación de los estudiantes en el centro educativo y en las empresas, pudiéndose organizar por días a la semana, por semanas, por quincenas o por meses.

Segunda. La empresa o centro de trabajo colaborador se compromete al cumplimiento de la programación de las actividades formativas que han sido acordadas con el IES San José de Villanueva de la Serena, a realizar su seguimiento y la valoración del progreso del alumnado y, junto con el tutor o la tutora del mencionado centro educativo, a la revisión de la programación, si una vez iniciado el mismo y a la vista de los resultados, fuera necesario.

Tercera. La empresa o centro de trabajo colaborador nombrará un responsable (tutor/a-coordinador/a) para la coordinación de las actividades formativas a realizar en el centro de trabajo, que garantizará la orientación y consulta del alumno o alumna, facilitará las relaciones con el Departamento de la Familia Profesional implicado del centro educativo, aportará los informes valorativos que contribuyan a la evaluación y facilitará el acceso a la empresa para llevar a cabo las actuaciones de valoración y supervisión del proceso.

Cuarta. La empresa o centro de trabajo colaborador informará a los representantes de los trabajadores de la relación nominal de estudiantes y del contenido del programa formativo (actividades, calendario, horarios y localización) que desarrollarán los alumnos y alumnas sujetos a este convenio de colaboración.

Quinta. Cualquier eventualidad de accidente que pudiera producirse será contemplada a tenor del Seguro Escolar, de acuerdo con la Reglamentación establecida por el Decreto 2078/1971, de 13 de agosto.

No obstante lo anterior, la Consejería de Educación y Empleo suscribirá un seguro adicional para mejorar indemnizaciones, cubrir daños a terceros o responsabilidad civil.

Sexta. La Administración educativa notificará al Área Funcional de Trabajo e Inmigración del Ministerio Trabajo y Economía Social una copia del presente convenio, y pondrá a su disposición en caso de que lo solicite la relación de alumnos y alumnas que, en cada período de tiempo, estén llevando a cabo el programa formativo en la empresa colaboradora.

Séptima. La Administración educativa podrá proporcionar al tutor/a-coordinador/a y resto de personal de la empresa colaboradora implicados en el proceso de formación y aprendizaje un curso de formación sobre metodología docente y uso de plataformas docentes.

Octava. El centro educativo se compromete al cumplimiento de la programación de las actividades formativas que han sido acordadas con la empresa colaboradora, a realizar su seguimiento y la valoración del progreso de los estudiantes y, junto con el tutor/a de la empresa colaboradora, a la revisión de la programación, si una vez iniciado el mismo y a la vista de los resultados, fuera necesario.



Novena. El centro educativo nombrará un responsable (tutor/a-coordinador/a) para la coordinación de las actividades formativas, que garantizará la orientación y consulta del alumnado y facilitará las relaciones con la empresa colaboradora.

Décima. El profesorado participante en el proyecto de Formación Profesional Dual de los ciclos de Formación Profesional Básica de Transporte y Mantenimiento de Vehículos (TMV1-10) y de Grado Superior en Automoción (TMV3-1), tendrá como funciones:

- a) Participar, en su caso, en la elaboración, revisión y actualización de las programaciones didácticas, fijando el programa formativo de acuerdo con la empresa colaboradora.
- b) Asistir a las reuniones de coordinación del proyecto.
- c) Participar en las actividades de formación organizadas por la Consejería de Educación y Empleo.
- d) Realizar las actividades de coordinación necesarias para el adecuado desarrollo del proyecto.
- e) Evaluar a los y las estudiantes teniendo en cuenta, en su caso, las aportaciones del profesorado de la empresa y el resultado de las actividades desarrolladas en la misma.

Undécima. Las personas designadas como responsables (tutoras/coordinadoras) tendrán las siguientes funciones:

- a) Realizar el seguimiento y coordinación del equipo de docentes y formadores que integren el proyecto, coordinando sus actividades y, en su caso, los departamentos implicados.
- b) Velar por la correcta implantación del nuevo modelo metodológico, curricular y organizativo, coordinando el diseño y desarrollo de la programación didáctica y el programa formativo.
- c) Revisar y trasladar las programaciones didácticas y memorias finales.
- d) Participar en tareas de formación.
- e) Coordinar las reuniones mensuales de control en las que se hará seguimiento de cada uno de los estudiantes.
- f) Tutelar los procesos de evaluación de los distintos módulos profesionales, teniendo en cuenta las aportaciones de los formadores de la empresa y el resultado de las actividades desarrolladas en la misma.



Duodécima. El centro educativo informará a los estudiantes, con anterioridad a la matrícula en el ciclo de acuerdo con el artículo 8.3 del Decreto 100/2014, entre otros, sobre los siguientes aspectos:

- a. Las finalidades de la Formación Profesional Dual.
- b. La distribución temporal de la actividad formativa en el centro educativo y en la empresa colaboradora.
- c. El contenido del convenio de colaboración suscrito entre el centro educativo y la empresa colaboradora.
- d. Régimen de becas.
- e. Normas internas de funcionamiento de la empresa.
- f. Circunstancias que pueden dar lugar a la interrupción, suspensión o exclusión del estudiante del proyecto de Formación Profesional Dual de acuerdo con el reglamento de régimen interno de los centros educativos y el régimen de infracciones y sanciones establecido en las normas de funcionamiento de la empresa.

Decimotercera. La selección del alumnado responde a las siguientes exigencias:

- Criterios académicos generales de acceso a enseñanzas de formación profesional del sistema educativo.
- Realización de pruebas teórico/prácticas en los siguientes módulos/ámbitos:
El desarrollo de estas pruebas podrá ser con la siguiente metodología:
 - De desarrollo.
 - Tipo test.
- Entrevista personal por la empresa colaboradora y/o centro educativo.
- Test psicotécnicos por la empresa colaboradora y/o centro educativo.
- Reconocimiento médico.
- Otros (especificar): calificaciones, asistencia a clase, actitud, esfuerzo y motivación del alumnado, consideraciones a tener en cuenta para determinar su incorporación o no a la empresa o centro de trabajo.



Decimocuarta. Los estudiantes relacionados en el Anexo II cuando cursen segundo curso del ciclo tendrán derecho a beca en las siguientes condiciones:

- Por la Administración educativa, en la cuantía de euros/mes.
- Por la empresa colaboradora, en la cuantía de euros/mes.
- Otras entidades (especificar): en la cuantía de euros/mes.
- No se concederá beca.

Decimoquinta. En todo momento el alumnado irá provisto en la empresa del DNI y tarjeta de identificación del centro educativo.

Decimosexta. Los estudiantes participantes en los proyectos de Formación Profesional Dual del sistema educativo habrán de someterse al proceso de selección fijado en este convenio de colaboración.

Decimoséptima. Los estudiantes y tutores legales, en su caso, deberán adoptar, suscribiendo el modelo normalizado establecido al efecto (Anexo IV), el compromiso de cumplir las condiciones del proyecto y de la empresa participante establecidas en el convenio de colaboración.

Decimoctava. Se establece formación complementaria:

- No.
- Sí¹ (especificar):

Decimonovena. Este convenio entra en vigor desde el momento de la firma del mismo y tendrá una duración de cuatro años.

Vigésima. En lo no contemplado en el convenio y sus Anexos será de aplicación el Real Decreto 1529/2012, de 8 de noviembre, y demás normativa de aplicación.

Vigésima primera. El presente convenio podrá extinguirse por mutuo acuerdo, por expiración del tiempo convenido o por denuncia de cualquiera de las partes, que será comunicada a la otra con una antelación mínima de treinta días, arbitrándose en todo caso por la empresa las medidas necesarias para que el alumnado que haya iniciado el proyecto en modalidad dual pueda completarlo, hasta la obtención del título y que estén en todo caso basadas en alguna de las siguientes causas:

- a. Cese de actividades del centro educativo o de la empresa colaboradora.

¹ Su desarrollo se concreta en el programa de formación.



- b. Fuerza mayor que imposibilite el desarrollo de las actividades programadas.
- c. Incumplimiento de las cláusulas establecidas en el convenio de colaboración, inadecuación pedagógica de las actividades formativas programadas o vulneración de las normas que, en relación con la realización de las actividades programadas, estén en cada caso vigentes.

Igualmente se podrá rescindir para un determinado alumno, alumna o grupo de estudiantes, por cualquiera de las partes firmantes, y ser excluido de su participación en el convenio por decisión unilateral del centro educativo, de la empresa colaboradora, o conjunta de ambos, en los siguientes supuestos:

- a. Faltas repetidas de asistencia y/o puntualidad no justificadas, previa audiencia del interesado.
- b. Actitud incorrecta o falta de aprovechamiento, previa audiencia del interesado.

El Secretario General de la
Consejería de Educación y
Empleo.
(PD, Resolución de 13 de
noviembre 2019,
DOE núm. 223, de 19 de
noviembre),
D. RUBÉN RUBIO POLO

El representante legal de
Talleres Guadiana, ESPJ,
D. JOSÉ ACERO RAYEGO

El representante legal de
Talleres Guadiana, ESPJ,
D. ESTEBAN CABANILLAS
PINO

• • •





CONSEJERÍA DE SANIDAD Y SERVICIOS SOCIALES

CORRECCIÓN de errores de la Resolución de 19 de diciembre de 2022, del Vicepresidente Segundo y Consejero, por la que se actualiza el calendario común de vacunación a lo largo de toda la vida de la Comunidad Autónoma de Extremadura y se incluyen el calendario de vacunación específica en menores y adolescentes (<18 años) con condiciones de riesgo y el calendario de vacunación específica en personas adultas (=18 años) con condiciones de riesgo. (2023060056)

Advertido error material en los anexos y el título de la Resolución de 19 de diciembre de 2022, del Vicepresidente Segundo y Consejero, por la que se actualiza el calendario común de vacunación a lo largo de toda la vida de la Comunidad Autónoma de Extremadura y se incluyen el calendario de vacunación específica en menores y adolescentes (<18 años) con condiciones de riesgo y el calendario de vacunación específica en personas adultas (=18 años) con condiciones de riesgo, publicada en DOE n.º 245, de 23 de diciembre de 2022, se procede a su oportuna rectificación:

En el título,

Donde dice:

Resolución de 19 de diciembre de 2022, del Vicepresidente Segundo y Consejero, por la que se actualiza el calendario común de vacunación a lo largo de toda la vida de la Comunidad Autónoma de Extremadura y se incluyen el calendario de vacunación específica en menores y adolescentes (<18 años) con condiciones de riesgo y el calendario de vacunación específica en personas adultas (=18 años) con condiciones de riesgo, publicada en DOE n.º 245, de 23 de diciembre de 2022.

Debe decir:

Resolución de 19 de diciembre de 2022, del Vicepresidente Segundo y Consejero, por la que se actualiza el calendario común de vacunación a lo largo de toda la vida de la Comunidad Autónoma de Extremadura y se incluyen el calendario de vacunación específica en menores y adolescentes (<18 años) con condiciones de riesgo y el calendario de vacunación específica en personas adultas (≥ 18 años) con condiciones de riesgo.

Se sustituyen los anexos I, II y III por los anexos que figuran a continuación.

Mérida, 9 de enero de 2023.

El Vicepresidente Segundo y Consejero
de Sanidad y Servicios Sociales,
JOSÉ MARÍA VERGELES BLANCA



ANEXO I. CALENDARIO COMUN DE VACUNACION A LO LARGO DE TODA LA VIDA. AÑO 2023

VACUNACION	EDAD												≥ 65 años				
	Prenatal	0 meses	2 meses	4 meses	6 meses	11 meses	12 meses	15 meses	4 años	5 años	6 años	12 años		14 años	15-18 años	19-64 años	
Poliomielitis			VPI	VPI		VPI					VPI (1)						
Difteria-Tétanos-Tosferina	dTpa (2)		DTPa	DTPa		DTPa					DTPa(2)		Td	Td (2)		Td	
Haemophilus influenza b			Hib	Hib		Hib											
Sarampion-Rubeola-Parotiditis							TV		TV				TV(3)				
Hepatitis B (4)		HB	HB	HB		HB											
Enfermedad meningocócica (5)			Men B	Men B		Men B	Men B					Men ACYW	Men ACYW				
Varicela																	
Virus del Papiloma Humano (7)								VVZ	VVZ								
Enfermedad neumocócica (8)			VNC	VNC		VNC										VN	
Herpes Zóster (9)																	
Gripe (10)	gripe																gripe anual

Blanco Administración sistemática

Sombreado Administración personas susceptibles o no vacunadas con anterioridad

**1- Poliomielitis (VPI)**

Vacunación a los 6 años:

Se administrará vacuna combinada DTPa/VPI a los menores vacunados a los 2, 4 y 11 meses cuando alcancen la edad de 6 años. Los menores que recibieron la vacunación a los 2, 4, 6 y 18 meses (4 dosis en total) recibirán dTpa sin VPI a los 6 años de edad.

2- Difteria, tétanos, tosferina (DTPa/VPI, dTpa, Td)

Prenatal (dTpa)

Una dosis de **dTpa** en cada embarazo a partir de la 27 semana de gestación, pero preferentemente en la semana 27 o 28.

Vacunación a los 2, 4, 11 meses (DTPa/VPI/Hib/HB)

Es importante que la vacuna se administre en tiempo a los 2, 4 y 11 meses de edad.

Vacunación a los 6 años (DTPa/VPI):

Se administrará a los menores vacunados a los 2, 4 y 11 meses

Los vacunados a los 2, 4, 6 y 18 meses (4 dosis en total) recibirán dTpa sin VPI

Vacunación en personas adultas (Td):

Verificar el estado de vacunación previo antes de iniciar o completar una pauta de primovacuna con Td en personas adultas.

Se aprovechará el contacto con los servicios sanitarios, incluyendo los de prevención de riesgos laborales, y en caso necesario, se vacunará con Td hasta completar 5 dosis.

Se administrará una dosis de Td en torno a los 65 años a las personas que recibieron 5 dosis durante la infancia y la adolescencia.

3- Sarampión, rubeola y parotiditis (triple vírica, TV)

Se aprovechará el contacto con los servicios sanitarios, incluyendo los de prevención de riesgos laborales, para revisar el estado de vacunación.

Se recomienda la vacunación en personas sin vacunación documentada nacidas en España a partir de 1970

En caso necesario, se administrarán 2 dosis de TV con un intervalo mínimo de 4 semanas entre dosis.

En caso de haber recibido una dosis con anterioridad se administrará solo una dosis de TV.

Está contraindicada la vacunación de embarazadas y personas inmunodeprimidas.

4- Hepatitis B (HB)

Vacunación en la infancia:



Se vacunará a los 2, 4 y 11 meses siempre que se asegure una alta cobertura de cribado prenatal de la embarazada.

Se vacunará con pauta 0, 2, 4 y 11 meses a los hijos/as de madres con AgHBs positivo y en aquellas no vacunadas en las que no se realizó cribado.

Se administrará la primera dosis en las primeras 24 horas de vida junto con la administración de inmunoglobulina anti-HB.

Vacunación en adolescentes y jóvenes:

En personas no vacunadas con anterioridad, hasta los 18 años de edad, se administrarán 3 dosis con pauta 0, 1 y 6 meses

5- Enfermedad meningocócica

Vacunación a los 2, 4 y 12 meses de edad (Men B)

A los 2 y 4 meses de edad es importante que la vacuna se administre en tiempo.

Vacunación a los 4 y 12 meses de edad (Men C)

Vacunación a los 12 años (MenACWY):

Se administrará 1 dosis a los adolescentes de 12 años de edad que no hayan recibido una dosis de MenACWY después de los 10 años de edad.

Vacunación después de los 12 y hasta los 18 años (MenACWY):

La captación y vacunación de los adolescentes hasta los 18 años de edad se realizará de manera progresiva.

6- Varicela (VZV)

Vacunación en la adolescencia:

En adolescentes que no refieran antecedentes de haber pasado la enfermedad y no se hayan vacunado, se administrarán 2 dosis de VZV separadas por un intervalo mínimo de 4 semanas entre dosis (preferiblemente 8 semanas)

o se completará la pauta si se ha recibido una sola dosis con anterioridad.

Vacunación en personas adultas:

En personas sin evidencia de inmunidad a la varicela en la población adulta* se realizará determinación serológica (IgG).

En caso de serología negativa se administrarán 2 dosis de vacuna frente a varicela separadas por un intervalo mínimo de 4 semanas (preferiblemente 8 semanas).

La recepción previa de 2 dosis de vacuna es sinónimo de inmunidad.

**criterios de evidencia de inmunidad a la varicela en la población adulta: documentación de vacunación con dos dosis, antecedentes de varicela, historia de herpes zóster o confirmación serológica (IgG positiva)*

Está contraindicada la vacunación en embarazadas y personas inmunodeprimidas.

**7- Virus del Papiloma Humano (VPH)**Vacunación a los 12 años:

Vacunación de niños y niñas. Se administrarán 2 dosis con una separación de al menos 6 meses.

Vacunación después de los 12 y hasta los 18 años:

Vacunar solo a las mujeres no vacunadas, o vacunadas parcialmente, con anterioridad. . .

Si se inicia la vacunación a partir de los 15 años se administrarán 3 dosis con pauta 0, 1-2, 6 meses (según vacuna utilizada)

Se completará la pauta en función de la edad de la primera dosis.

8- Enfermedad neumocócica

Vacunación en mayores (VN):

Se recomienda la vacunación frente a neumococo a partir de los 65 años.

10- Herpes Zóster

Se recomienda la vacunación de la población a los 65 años (nacidos en 1958). Se administrarán 2 dosis separadas por un intervalo mínimo de 8 semanas.

Además, se podrán captar progresivamente cohortes entre 66 y 80 años comenzando por la población que cumple 80 años.

11 GripePrenatal:

En temporada de gripe se vacunará a embarazadas en cualquier trimestre de gestación

Vacunación en la infancia (6 a 59 meses)

Se recomienda la vacunación con 1 dosis en la temporada de gripe. Se podrá empezar por las cohortes de menor edad, especificándose en la Circular correspondiente a la campaña de vacunación con que cohortes se inicia la vacunación.

Vacunación en mayores:

Se recomienda la vacunación con una dosis durante la campaña anual a las personas mayores. En Extremadura se recomienda a partir de los 60 años de edad.

ANEXO II. VACUNACIÓN ESPECÍFICA EN MENORES Y ADOLESCENTES (< 18 años) CON CONDICIONES DE RIESGO. EXTREMADURA.

VACUNACIÓN	CONDICIÓN DE RIESGO							Prematuros*		
	Embarazo	Inmunodepresión (excepto VIH)	Infección por VIH		Asplenia, deficiencias de complemento y tratamiento con eculizumab	Enfermedad renal crónica avanzada y hemodiálisis	Enfermedad cardiovascular y respiratoria crónicas		Enfermedad hepática crónica	Fístula de LCR Implante codlear
Difteria. Tétanos, tosferina	dTpa (a)		Dtpa, dTpa o Td si susceptible o vacunación incompleta (b)		Hib					
<i>Haemophilus influenzae b</i>			Hib		Hib					
Sarampión, rubeola, parotiditis (TV)		Contraindicada			TV si susceptible (c)					
Hepatitis B			HB (d)			HB (e)		HB		
Hepatitis A			HA					HA		
Enfermedad meningocócica			Men ACWY		Men ACWY Men B					
Varicela		Contraindicada	VZV si susceptible (f)							
Virus del Papiloma humano			VPH (g)							
Enfermedad neumocócica		VNC+VNP23	VNC+VNP23		VNC+VNP23	VNC+VNP23	VNC	VNC (h)	VNC+VNP23	
Rotavirus									Rotavirus (i)	
Gripe	Gripe		Gripe anual							Gripe anual (i)

	Recomendación específica por patología o condición
	Recomendación general

	Contraindicada
	No recomendada

(a) Se administrará la vacuna dTpa en cada embarazo, a partir de la semana 27 de gestación, pero preferentemente en la semana 27 o 28.

(b) Vacunar si susceptible o vacunación incompleta



- (c) Personas que no se hayan vacunado con anterioridad. Pauta con 2 dosis.
- (d) En caso de no responder a primera pauta de vacunación, se administrará vacuna tipo adulto (pauta 0, 1, 6 meses).
- (e) Se utilizará vacuna de alta carga antigénica (20 µg/0,5 ml) o específica para diálisis y prediálisis (si ≥15 años) en personas no vacunadas con anterioridad. Revisión serológica y revacunación cuando sea necesario.
- (f) Vacunar si no antecedentes de infección ni vacunación previa.
- (g) Tanto hombres como mujeres (3 dosis).
- (h) VNC+VNP23 si cirrosis hepática.
- (i) Lactantes nacidos entre las semanas 25-27 (según vacuna utilizada) y 32 de gestación, clínicamente estables y sin contraindicaciones. Vacunación según edad cronológica y siguiendo pautas autorizadas para cada vacuna.
- (j) En prematuros de menos de 32 semanas de gestación, vacuna inactivada de gripe anual entre los 6 y los 24 meses de edad. Administrar 2 dosis 0,5 ml la primera vez que se vacune, con intervalo mínimo de 4 semanas. Vacunaciones posteriores, 1 dosis.

* Resto de vacunación en prematuros se realizará según la edad cronológica siguiendo calendario de vacunación.



ANEXO III. VACUNACIÓN ESPECÍFICA EN PERSONAS ADULTAS (≥18 años) CON CONDICIONES DE RIESGO. EXTREMADURA

VACUNACIÓN	CONDICIÓN DE RIESGO							Hombres que realizan prácticas sexuales de riesgo con hombres				
	Embarazo	Immunodepresión (excepto VIH)	Infección por VIH		Asplenia, deficiencias de complemento y tratamiento con eculizumab	Enfermedad renal crónica avanzada y hemodíalisis	Enfermedad cardiovascular y respiratoria crónica		Enfermedad hepática y alcoholismo crónico	Personal sanitario	Tabaquismo	
Difteria, tétanos, tosferina ¹	dTpa											
<i>Haemophilus Influenzae</i> b ²					Hib							
Sarampión, rubeola, parotiditis ³		Contraindicada		TV si susceptible					TV si susceptible			
Hepatitis B ⁴			HB ^(a)			HB ^(a)			HB		HB	
Hepatitis A ⁵			HA						HA		HA	
Enfermedad meningocócica ⁶			Men ACWY		Men ACWY Men B							
Varicela ⁷		Contraindicada		VVZ si susceptible					VVZ si susceptible			
Herpes Zóster ⁸		HZ/su		HZ/su								
Virus del Papiloma humano ⁹				VPH								VPH
Enfermedad neumocócica ¹⁰		VNC+VNP23		VNC+VNP23		VNC+VNP23			VNC		VNC ^(b)	
Gripe ¹¹	Gripe											Gripe anual

^(a) Se utilizará vacuna de alta carga antigénica o específica para diálisis y prediálisis. Revisión serológica y revacunación cuando sea necesario.

^(b) VNC+VNP23 si cirrosis hepática o alcoholismo crónico.

Recomendación específica por patología o condición

Contraindicada

No recomendada

Recomendación general

**1- Difteria, tétanos, tosferina (Td, dTpa)**Información general:

Verificar el estado de vacunación previo y valorar el riesgo individual de tétanos antes de iniciar o completar una pauta de primovacuna con Td en personas adultas. El contacto con los servicios sanitarios, incluyendo los de prevención de riesgos laborales, se utilizará para revisar el estado de vacunación previo frente a tétanos y, en caso necesario, se vacunará con Td hasta completar 5 dosis frente a tétanos.

Población de riesgo:

Embarazadas: 1 dosis de dTpa en cada embarazo, a partir de la semana 27 de gestación, pero preferentemente en la semana 27 o 28.

2- Haemophilus influenzae tipo bPoblación de riesgo:

Una dosis única de vacuna conjugada Hib independientemente de la vacunación anterior

Personas en tratamiento con eculizumab

Asplenia anatómica o disfunción esplénica grave

3- Sarampión, rubeola y parotiditis (triple vírica-TV-)Información general:

Se aprovechará el contacto con los servicios sanitarios, incluyendo los de prevención de riesgos laborales, para revisar el estado de vacunación previo y en caso necesario se vacunará. Está contraindicada la vacunación de embarazadas y personas inmunodeprimidas

Población de riesgo sin evidencia de inmunidad:

Mujeres en edad fértil sin historial de haber recibido al menos 1 dosis de TV

Infección VIH con ≥ 200 células/ μ l sin evidencia de inmunidad a sarampión

Profesionales sanitarios, estudiantes en centros sanitarios

Personas adultas susceptibles que no hayan recibido 2 dosis de TV

Personas que realizan viajes internacionales

4- Hepatitis BInformación general:



Realizar marcadores serológicos (anti-HBc, anti-HBs, AghBs) antes de vacunar a personas con riesgo.

Realizar seguimiento serológico en personal sanitario, diálisis, infección por VIH e inmunodepresión y contactos sexuales de personas portadoras de AghBs.

No respondedores, en caso de una exposición a VHB, deberán recibir inmunoglobulina específica antihepatitis B.

Personas en diálisis y prediálisis: vacuna adyuvada (AS04) con 20 µg de AghBs, pauta 0, 1, 2, 6 meses; o vacuna de 40 µg de AghBs, pauta 0, 1, 6 meses.

Población riesgo

Enfermedad hepática crónica y alcoholismo crónico

Infección por el VIH

Trasplantados (órgano sólido o hematopoyético) o en espera de trasplante (TOS)

Síndrome de Down

Riesgo de exposición (convivientes con personas enfermas, personas en diálisis, personas que se inyectan drogas, personas en situación de prostitución, hombres que tienen sexo con hombres, personas recientemente diagnosticadas de infección de transmisión sexual, personal sanitario, otro personal con riesgo)

5- Hepatitis A

Información general:

Solo se vacunará a personas con riesgo de infección. Una dosis y otra de recuerdo a partir de los 6 meses. Realizar marcadores prevacunales en nacidos antes de 1977.

Población de riesgo:

Enfermedad hepática crónica y alcoholismo crónico

Trasplantados o en espera de trasplante

Infección por el VIH

Riesgo de exposición (personas que se inyectan drogas, personas con conductas sexuales de riesgo prostitución, hombres que tienen relaciones sexuales con hombres, personal ocupacional que viaja a zonas de alta endemia)

6- Enfermedad meningocócica

Población de riesgo

Men B: 2 dosis en personas de grupos de riesgo

Asplenia anatómica o disfunción esplénica grave

Deficiencias del sistema complemento.

Tratamiento con eculizumab



Trasplante de progenitores hematopoyéticos.
Padecimiento anterior de enfermedad meningocócica invasora.
Personal de laboratorio expuesto a meningococo

Se administrará una dosis de recuerdo 1 año después de completar la vacunación primaria y, posteriormente, una dosis de recuerdo cada 5 años.

MenACWY: 2 dosis en personas de grupos de riesgo

Asplenia anatómica o disfunción esplénica grave
Deficiencias del sistema complemento.
Tratamiento con eculizumab
Trasplante de progenitores hematopoyéticos.
Padecimiento anterior de enfermedad meningocócica invasora.
Personal de laboratorio expuesto a meningococo
Infección por VIH

7- Varicela

Se realizará serología de varicela en personas adultas que no refieran antecedentes de padecimiento o este sea incierto.
En caso de serología negativa se administrarán 2 dosis de vacuna frente a varicela separadas 4-8 semanas.
La recepción previa de dos dosis de vacuna es sinónimo de inmunidad.
Está contraindicada la vacunación en embarazadas y personas con inmunodeficiencias

8- Herpes zóster

Población de riesgo:
Se administrará la vacuna de subunidades (HZ/su):
Personas con trasplante (TOS y TPH) o en espera del mismo (TOS)
Infección por VIH.
Tratamiento con fármacos anti-JAK.
Hemopatías malignas.

Tumores sólidos en tratamiento con quimioterapia.

9- Virus del Papiloma Humano

Población de riesgo:

Se administrarán 3 dosis tanto a hombres como a mujeres

Síndrome WHIM (IDP): vacuna que cubra tipos 6 y 11

Infección por VIH, hasta los 26 años

Hombres que tienen relaciones sexuales con hombres, hasta los 26 años

Personas en situación de prostitución, hasta los 26 años

Mujeres con tratamiento escisional de cérvix de cualquier edad

En mujeres de hasta 26 años de edad con trasplante de órgano sólido (TOS)

En mujeres de hasta 26 años de edad con trasplante de órgano hematopoyético (TPH)

10- Enfermedad neumocócica

Información general:

Se recomienda VNC conjugada en ≥65 años.

Población de riesgo:

En determinados grupos de riesgo se administrará solo vacuna antineumocócica conjugada y en otros grupos de riesgo se administrará pauta secuencial de vacuna conjugada más vacuna antineumocócica polisacárida según protocolo vigente.

En caso de pauta secuencial se administrará primero la vacuna VNC. La vacuna polisacárida se administrará en segundo lugar, con un intervalo mínimo de 8 semanas entre ambas (intervalo recomendado son 12 meses)

11- Gripe

Población de riesgo: una dosis anual en:

Embarazadas

Mayores, en Extremadura a partir de 60 años

Personas institucionalizadas

Personas adultas con condiciones de riesgo

Convivientes y personas que cuidan de otras con riesgo

**CONSEJERÍA DE AGRICULTURA, DESARROLLO RURAL, POBLACIÓN Y TERRITORIO**

EXTRACTO de la convocatoria de ayudas 13/2022 de la estrategia de desarrollo local participativo LEADER 2014-2020 de ADICOMT para proyectos no productivos (Ayuntamientos) para inversiones en 19.2.5. Renovación de poblaciones en las zonas rurales. (2023060016)

BDNS(Identif.):667973

De conformidad con lo previsto en los artículos 17.3 B y 20.8 a de la Ley 38/2003, de 17 de noviembre, General de Subvenciones, se publica el extracto de la Convocatoria de ayudas 13/2022 de la Estrategia de Desarrollo Local Participativo LEADER 2014-2020 de ADICOMT para Proyectos NO Productivos (Ayuntamientos) para inversiones en 19.2.5.- Renovación de poblaciones en las zonas rurales, correspondiente a la convocatoria cuyo texto completo puede consultarse en la Base de Datos Nacional de Subvenciones (<http://www.infosubvenciones.gob.es/>).

Primero. Objeto.

Se convocan dentro de la ORDEN de 18 de noviembre de 2020 por la que se regula el sistema de ayudas bajo la metodología LEADER y el procedimiento de gestión, para el periodo de programación de desarrollo rural 2014-2020, subvenciones dentro de la Submedida 19.2. Apoyo para la realización de las operaciones conforme a la Estrategia de Desarrollo Local Participativo correspondiente a Renovación de poblaciones en las zonas rurales.

La convocatoria será de aplicación en el ámbito geográfico de la comarca Miajadas y Trujillo, en Extremadura, cuyo ámbito de actuación son los términos municipales de Abertura, Alcollarín, La Aldea del Obispo, Campo Lugar, Conquista de la Sierra, La Cumbre, Escorial, Garciaz, Herguijuela, Ibahernando, Madroñera, Miajadas, Puerto de Santa Cruz, Robledillo de Trujillo, Santa Cruz de la Sierra, Torrecillas de la Tiesa, Trujillo, Villamesías y Zorita.

El sistema de ayudas en el marco del eje LEADER tiene como finalidad la aplicación de estrategias innovadoras mediante la metodología LEADER, contribuyendo de esta manera al desarrollo sostenible a largo plazo de los territorios rurales, además de contribuir a la mejora de la gobernanza y movilización del potencial de desarrollo endógeno de las zonas rurales.

Segundo. Personas destinatarias finales de las ayudas.

Tendrán la consideración de beneficiarios en la presente convocatoria está destinada exclusivamente a ayuntamientos de la Comarca Miajadas-Trujillo.

**Tercero. Bases reguladoras.**

Orden de 18 de noviembre de 2022, por el que se regula el sistema de ayudas bajo la metodología LEADER y el procedimiento de gestión, para el periodo de programación de desarrollo rural 2014-2020.

Cuarto. Cuantía.

Para la convocatoria de las ayudas indicadas, se destinará un montante de 15.000,00 € que se abonarán con cargo a la Aplicación Presupuestaria G/314A/120030000/FR14190200/20160174, de acuerdo con las disponibilidades de crédito consignadas en los Presupuestos Generales de la Comunidad Autónoma.

La intensidad de ayuda podrá alcanzar hasta un máximo del 100 % del gasto subvencionable, con el límite de 125.000,00 euros por proyecto.

Quinto. Plazo de presentación de solicitudes.

El plazo de presentación de solicitudes de ayudas será de cuarenta y cinco días, desde el día siguiente a la publicación del extracto de la convocatoria en el Diario Oficial de Extremadura.

Mérida, 29 de diciembre de 2022.

La Secretaria General,
MARÍA CURIEL MUÑOZ

• • •





CONSEJERÍA DE EDUCACIÓN Y EMPLEO

CORRECCIÓN de errores de la Resolución de 22 de septiembre de 2022, de la Dirección General de Trabajo, por la que se ordena la inscripción en el Registro de Convenios y Acuerdos Colectivos de Trabajo de la Comunidad Autónoma de Extremadura y se dispone la publicación del texto del Convenio Colectivo para el centro de trabajo Hospital Quirónsalud Cáceres de la empresa IDCQ Hospitales y Sanidad, SL, para los años 2022-2025. (2023060099)

Corrección de errores de la Resolución de 22 de septiembre de 2022, de la Dirección General de Trabajo, por la que se ordena la inscripción en el Registro de Convenios y Acuerdos Colectivos de Trabajo de la Comunidad Autónoma de Extremadura y se dispone la publicación del texto del Convenio Colectivo para el centro de trabajo Hospital Quirónsalud Cáceres de la empresa IDCQ Hospitales y Sanidad, SL, para los años 2022-2025.

Apreciado error en la publicación del Anexo I del Convenio Colectivo para el centro de trabajo Hospital Quirónsalud Cáceres de la empresa IDCQ Hospitales y Sanidad, SL, 2022, 2023 2024 Y 2025, en el DOE núm. 194, de 7 de octubre de 2022, se procede a su corrección mediante su íntegra inserción:

ANEXO I

CATEGORÍA	HQS CACERES		
	TABLA SALARIAL 2022		
	SALARIO BASE	COMPLEMENTO ESPECÍFICO	COMPLEMENTO DESTINO
PERSONAL MÉDICO	26.964,53 €	425,16 €	1.545,84 €
PERSONAL FARMACEÚTICO	24.198,50 €	425,16 €	4.394,67 €
DUE	14.803,57 €	425,16 €	1.331,72 €
TÉCNICO ESPECIALISTA	13.545,69 €	425,16 €	391,68 €
PERSONAL ADMINISTRATIVO	13.786,37 €	425,16 €	1.331,72 €
AUXILIAR DE ENFERMERÍA	13.277,39 €	425,16 €	652,80 €
AUXILIAR ADMINISTRATIVO/A	13.277,39 €	425,16 €	652,80 €



HQS CACERES			
TABLA SALARIAL 2023			
CATEGORÍA	SALARIO BASE	COMPLEMENTO ESPECÍFICO	COMPLEMENTO DESTINO
PERSONAL MÉDICO	27.638,64 €	425,16 €	1.545,84 €
PERSONAL FARMACEÚTICO	24.803,47 €	425,16 €	4.394,67 €
DUE	15.173,66 €	425,16 €	1.331,72 €
TÉCNICO ESPECIALISTA	13.884,33 €	425,16 €	391,68 €
PERSONAL ADMINISTRATIVO	14.131,03 €	425,16 €	1.331,72 €
AUXILIAR DE ENFERMERÍA	13.609,32 €	425,16 €	652,80 €
AUXILIAR ADMINISTRATIVO/A	13.609,32 €	425,16 €	652,80 €

HQS CACERES			
TABLA SALARIAL 2024			
CATEGORÍA	SALARIO BASE	COMPLEMENTO ESPECÍFICO	COMPLEMENTO DESTINO
PERSONAL MÉDICO	28.329,61 €	425,16 €	1.545,84 €
PERSONAL FARMACEÚTICO	25.423,55 €	425,16 €	4.394,67 €
DUE	15.553,00 €	425,16 €	1.331,72 €
TÉCNICO ESPECIALISTA	14.231,44 €	425,16 €	391,68 €
PERSONAL ADMINISTRATIVO	14.484,30 €	425,16 €	1.331,72 €
AUXILIAR DE ENFERMERÍA	13.949,55 €	425,16 €	652,80 €
AUXILIAR ADMINISTRATIVO/A	13.949,55 €	425,16 €	652,80 €

HQS CACERES			
TABLA SALARIAL 2025			
CATEGORÍA	SALARIO BASE	COMPLEMENTO ESPECÍFICO	COMPLEMENTO DESTINO
PERSONAL MÉDICO	28.967,02 €	425,16 €	1.545,84 €
PERSONAL FARMACEÚTICO	25.995,58 €	425,16 €	4.394,67 €
DUE	15.902,95 €	425,16 €	1.331,72 €
TÉCNICO ESPECIALISTA	14.551,65 €	425,16 €	391,68 €
PERSONAL ADMINISTRATIVO	14.810,20 €	425,16 €	1.331,72 €
AUXILIAR DE ENFERMERÍA	14.263,42 €	425,16 €	652,80 €
AUXILIAR ADMINISTRATIVO/A	14.263,42 €	425,16 €	652,80 €

	Precio unidad 2023	Precio unidad 2024
Domingos	25 €	30 €
Noches	15 €	20 €



RESOLUCIÓN de 23 de diciembre de 2022, de la Dirección General de Trabajo, por la que se ordena la inscripción en el Registro de Convenios y Acuerdos Colectivos de Trabajo de la Comunidad Autónoma de Extremadura y se dispone la publicación del Acta, de fecha 24 de noviembre de 2022, suscrita por la Comisión Negociadora del Convenio Colectivo de Trabajo del sector de la Construcción y Obras Públicas para Cáceres y su provincia, en la que se acordó el establecimiento de las tablas salariales correspondientes a la anualidad 2023 en el ámbito de aplicación del citado convenio. (2023060050)

Visto el texto del acta, de fecha 24 de noviembre de 2022, suscrita por la Comisión Negociadora del Convenio Colectivo de Trabajo del sector de la Construcción y Obras Públicas para Cáceres y su provincia, (código de convenio 10000065011982, publicado en DOE de 12 de marzo de 2008), en la que se acordó el establecimiento de las tablas salariales correspondientes a la anualidad 2023 en el ámbito de aplicación del citado convenio, y de conformidad con lo dispuesto en el artículo 90, apartados 2 y 3, del Real Decreto Legislativo 2/2015, de 23 de octubre, por el que se aprueba el texto refundido de la Ley del Estatuto de los Trabajadores, Real Decreto 713/2010, de 28 de mayo sobre registro y depósito de convenios colectivos, acuerdos colectivos de trabajo y planes de igualdad, y en el artículo 6 del Decreto 187/2018, de 13 de noviembre, sobre distribución de competencias y sobre creación de registros públicos en materia de ejecución de la legislación laboral.

Esta Dirección General de Trabajo,

RESUELVE:

Primero. Ordenar su inscripción en el Registro de Convenios y Acuerdos Colectivos de Trabajo de la Comunidad Autónoma de Extremadura.

Segundo. Disponer su publicación en el Diario Oficial de Extremadura.

Mérida, 23 de diciembre de 2022.

La Directora General de Trabajo,
MARÍA SANDRA PACHECO MAYA



ACTA DE LA COMISIÓN NEGOCIADORA DEL CONVENIO COLECTIVO
PROVINCIAL DE CONSTRUCCIÓN Y OBRAS PÚBLICAS DE LA PROVINCIA DE
CÁCERES

Por CNC CÁCERES-FECONS:

Joaquín Sánchez Chamorro (XXX0798XX).

Por PYMECON:

José Luis Iglesias Sánchez (XXX7744XX).

Por CC.OO de CYS EXTREMADURA:

Jacinto Mellado García (XXX9976XX).

José Antonio Guerra Peláez (XXX7042XX).

Por UGT FICA EXTREMADURA:

Laura Méndez Castaño (XXX6859XX).

Juan José Pedraza Mogollón (XXX6668XX).

En Cáceres, en la sede de Cáceres de la Fundación Laboral de la Construcción, siendo las 12:00 horas del día 24 de noviembre de 2022, se reúnen los miembros arriba relacionados.

Primero. El objeto de la reunión de la comisión negociadora del convenio provincial de la construcción y obras públicas de Cáceres es la negociación de las tablas salariales de 2023.

Segundo. Se acuerda por los miembros de la misma la firma de la tabla salarial 2023, que representa un incremento salarial del 3,00 % respecto a las tablas salariales provinciales del año 2022, conforme a lo pactado por la Comisión Negociadora del VI Convenio General del Sector de la Construcción publicada en el BOE de 5 de agosto de 2022.

En el caso de los contratos formativos en vigor, se aplicará igualmente el incremento del 3 %; mientras que para los nuevos contratos en formación será de aplicación lo dispuesto en el nuevo artículo 24 del Convenio General.

La vigencia de dicha tabla es de aplicación desde el 1 de enero de 2023 y se adjunta como Anexo a la presente acta.

Tercero. Asimismo se acuerda por parte de esta Comisión Negociadora los incrementos del 3 % correspondientes a los subsectores del Yeso y la Escayola, así como el resto de los conceptos económicos



recogidos en el Convenio Colectivo para el año 2023 y que figuran igualmente como anexo 2 a la presente acta. En el caso de las Medias Dietas, Kilometraje y Desgaste de Herramientas, se acuerda no aplicar incrementos este año 2023, acuerdo no vinculante para la negociación del próximo año.

Cuarto. Los atrasos generados por la actualización de estas tablas podrán ser abonados por parte de las empresas en la forma que consideren conveniente, en los dos meses siguientes a la publicación de las presentes tablas.

Quinto. Se faculta a Laura Méndez Castaño (XXX6859XX), para la presentación, registro y publicación de las actas de esta comisión.

Y no habiendo más asuntos que tratar, se da por finalizada la reunión, siendo las 13:00 horas del día de la fecha, levantando la presente acta, que en prueba de conformidad firman todos los asistentes en el lugar y fecha indicados.

Por CNC CÁCERES-FECONS

Por UGT FICA Extremadura

Por CCOO de CYS Extremadura

Por PYMECON

**ANEXO 2****OTROS CONCEPTOS ECONÓMICOS**

Dieta completa	49,48 €
Media dieta	17,14 €
Desgaste de herramientas	25,03 €
Kilometraje	0,38 €
Plus gruista	8,45 €

Plus conservación y mantenimiento de carretera

Plus diario	4,00 €
-------------	--------

SUBSECTOR YESO

Plus productividad	3,28 €
Guardaviso	2,68 €
Rodapiés vivienda	98,00 €
Rodapiés metro lineal	0,92 €
Caja de escaleras	4,13 €
Regla	7,33 €

SUBSECTOR ESCAYOLA 2021

Techo liso	5,44 €
Moldura	2,40 €
Vigas	8,23 €
Foso	4,45 €

• • •



CONSEJERÍA DE CULTURA, TURISMO Y DEPORTES

RESOLUCIÓN de 17 de noviembre de 2022, de la Secretaría General, de convocatoria de las ayudas destinadas a la producción de cortometrajes de la Comunidad Autónoma de Extremadura para el año 2023. (2023060033)

El artículo 9.1.49 del Estatuto de Autonomía de Extremadura, en la redacción dada por la Ley Orgánica 1/2011, de 28 de enero, recoge la competencia exclusiva de nuestra comunidad autónoma en el fomento, protección y promoción de las producciones y creaciones artísticas y literarias, cualquiera que sea el medio en el que se manifiesten y el soporte en el que se comuniquen o contengan, especialmente de la edición de libros y publicaciones periódicas y de las producciones audiovisuales, cinematográficas, musicales y escénicas, así como la regulación e inspección de las salas de exhibición.

Sus bases reguladoras se encuentran en el Decreto 99/2014, de 3 de junio, por el que se aprueban las bases reguladoras de las ayudas a la producción de cortometrajes y a cortometrajes realizados de la Comunidad Autónoma de Extremadura y la convocatoria de las mismas para 2014 (DOE número 109, de 9 de junio de 2014).

Con este programa de ayudas se contribuye de forma decidida al desarrollo del sector audiovisual extremeño, en todas sus dimensiones, y en ese sentido, al apoyo a los nuevos creadores, profesionales y empresas de producción audiovisual a fin de facilitar su desarrollo y expansión en el ámbito nacional, europeo e internacional.

El objetivo principal de estas ayudas es conseguir la máxima rentabilidad cultural, la potenciación de los creadores extremeños y empresas de producción audiovisual, el incremento de la tasa de empleo y, en definitiva, de la riqueza de la región.

Por todo ello, en el ejercicio de las competencias atribuidas a la Consejería de Cultura, Turismo y Deportes en materia de cultura en el artículo 2 del Decreto del Presidente 41/2021, de 2 de diciembre, por el que se modifica la denominación y competencias de las Consejerías que conforman la Administración de la Comunidad Autónoma de Extremadura, y de conformidad a lo establecido en el artículo 23.1 de la Ley 6/2011, de 23 de marzo, de Subvenciones de la Comunidad Autónoma de Extremadura,

RESUELVO:

Primero. Objeto y finalidad.

Por medio de esta resolución se efectúa la aprobación de la convocatoria de concesión de ayudas a empresas de producción cinematográfica o audiovisual para la producción de corto-



metrajés durante el ejercicio 2023, con el fin de ayudar al asentamiento de la industria audiovisual en Extremadura mediante la financiación de los gastos que se generen en la realización de dichas producciones.

Segundo. Régimen jurídico.

1. La convocatoria de estas ayudas se regirá por lo previsto en el Decreto 99/2014, de 3 de junio, por el que se aprueban las bases reguladoras de las ayudas a la producción de cortometrajes y a cortometrajes realizados de la Comunidad Autónoma de Extremadura y la convocatoria de las mismas para el año 2014 (DOE n.º 109, de 9/06/2014); la Ley 6/2011, de 23 de marzo, de Subvenciones de la Comunidad Autónoma de Extremadura; y las disposiciones de carácter básico contenidas en la Ley 38/2003, de 17 de noviembre, General de Subvenciones y demás normativa básica de desarrollo.
2. Las ayudas se sujetan a lo establecido en el Reglamento (UE) n.º 1407/2013 de la Comisión, de 18 de diciembre de 2013, relativo a la aplicación de los artículos 107 y 108 del Tratado de Funcionamiento de la Unión Europea a las ayudas de minimis.

Tercero. Beneficiarios.

1. Podrán acceder al régimen de ayudas previstas cualesquiera de las empresas de producción cinematográfica o audiovisual que tengan la condición de independientes, de conformidad con lo previsto en el artículo 4.n) de la Ley 55/2007, de 28 de diciembre, del Cine, que se encuentren establecidas en cualquier Estado Miembro del Espacio Económico Europeo (EEE), e inscritas previamente como tales en la sección primera del Registro de Empresas Cinematográficas y Audiovisuales.
2. En ningún caso podrán ser beneficiarias de las ayudas previstas aquellas empresas cuyos proyectos:
 - a) Tengan un contenido esencialmente publicitario, las de propaganda política y los noticiarios cinematográficos.
 - b) Estén realizados con material de archivo en un porcentaje superior al 50 % de su duración y las que, en la misma proporción, se limiten a reproducir con material ya filmado espectáculos, entrevistas, encuestas y reportajes, salvo que, excepcionalmente, atendiendo a sus valores culturales o artísticos, y previo informe de la comisión de valoración nombrada al efecto, la exima de esta exclusión.
 - c) Realicen apología del tratamiento denigratorio de la persona.
 - d) Los que por sentencia firme fuesen declarados en algún extremo constitutivos de delito a partir del momento en que aquella declaración se produzca.



3. Los solicitantes de las ayudas deberán además cumplir los siguientes requisitos:
 - a) Estar al corriente con sus obligaciones tributarias y con la Seguridad Social.
 - b) No estar incurso en alguna de las prohibiciones para obtener la condición de beneficiario establecidas en el artículo 12.2 de la Ley 6/2011, de 23 de marzo, de Subvenciones de la Comunidad Autónoma de Extremadura.
4. Las empresas beneficiarias de las ayudas a la producción de nuevos cortometrajes que renuncien a la misma no podrán ser beneficiarias de las ayudas previstas durante el plazo de los dos años siguientes a esta convocatoria.

Cuarto. Procedimiento de concesión.

1. El procedimiento de concesión de las subvenciones se tramitará en régimen de concurrencia competitiva y convocatoria periódica, dentro del límite de disponibilidad presupuestaria, y de acuerdo con los criterios de publicidad, objetividad, transparencia, igualdad y no discriminación. No obstante lo anterior, para el caso de que la cuantía de las cantidades a subvencionar supere el importe global máximo destinado a las subvenciones, se aplicará la excepción prevista en el párrafo segundo del apartado 1 del artículo 22 de la Ley 6/2011, de 23 de marzo, de Subvenciones de la Comunidad Autónoma de Extremadura, prorrateando las cuantías en la forma prevista en el apartado decimocuarto de esta convocatoria, en atención al interés por promover la iniciativa y competitividad en esta materia de todas las empresas interesadas que cumplan la condición de beneficiarias, con el objetivo de minorar las pérdidas que tal actividad pudiera producirles.
2. Las solicitudes se valorarán y seleccionarán atendiendo a los criterios de evaluación previstos en el apartado undécimo de esta convocatoria.

Quinto. Financiación de las ayudas.

1. Para la financiación de esta convocatoria se destinará la cantidad total de noventa y cinco mil euros (95.000 €) con cargo a la aplicación presupuestaria 150020000 G/273B/770.00, proyecto 20040309, fondos CAG0000001 de los Presupuestos Generales de la Comunidad Autónoma de Extremadura para 2023.
2. La cuantía máxima de la ayuda no será superior a 20.000 euros de conformidad con el apartado decimocuarto de esta convocatoria, ni podrá superar en todo caso el 50 % del presupuesto de producción.
3. Esta convocatoria es de tramitación anticipada, por lo que quedará subordinada a la existencia de crédito adecuado y suficiente en los Presupuestos Generales del ejercicio 2023.

**Sexto. Gastos subvencionables.**

Se consideran gastos subvencionables aquellos estrictamente necesarios para la realización de la producción audiovisual contenidos en el artículo 7 del Decreto 99/2014, de 3 de junio, por el que se aprueban las bases reguladoras de las ayudas a la producción de cortometrajes y a cortometrajes realizados de la Comunidad Autónoma de Extremadura y la convocatoria de las mismas para 2014.

Los gastos considerados como coste de realización del cortometraje deberán estar comprendidos entre los treinta días anteriores al comienzo del rodaje y los sesenta días posteriores al final del mismo, siempre que los mismos estén comprendidos dentro del periodo de ejecución de la actividad subvencionable.

Séptimo. Ejecución de la actividad subvencionable.

Los proyectos que sean objeto de ayuda para la producción de cortometrajes deberán iniciarse a partir del 1 de enero del año 2023 y terminar antes del 1 de noviembre del año 2023.

Octavo. Solicitudes y plazo de presentación.

1. Las subvenciones se concederán a solicitud de los interesados, previa tramitación del oportuno expediente administrativo.
2. El plazo de presentación de solicitudes será de quince días hábiles contados desde el siguiente al de la publicación de la convocatoria y su extracto en el Diario Oficial de Extremadura de conformidad con lo dispuesto en el artículo 20.8.a) de la Ley 38/2003, de 17 de noviembre, General de Subvenciones en el Diario Oficial de Extremadura.

No serán admitidas a trámite, sin posibilidad de subsanación y procediéndose a su archivo, las solicitudes presentadas fuera del plazo establecido en la presente resolución.

3. Las solicitudes podrán ser presentadas de la siguiente forma:
 - a) Las solicitudes se dirigirán a la Secretaría General de Cultura de la Consejería de Cultura, Turismo y Deportes de la Junta de Extremadura, y se formalizarán de acuerdo con el modelo normalizado recogido en el anexo I de la presente resolución, que estará a disposición de los interesados en el portal web de información al ciudadano de la Junta de Extremadura, en el siguiente enlace <https://www.juntaex.es/>.
 - b) Las solicitudes, junto con el resto de documentación requerida, deberán ser presentadas de modo telemático a través del Registro Electrónico General de la Junta de Extremadura, ubicado en la siguiente dirección web:

<https://sede.gobex.es/SEDE/registroGeneral/registroGeneral.jsf>, o de los restantes registros electrónicos de cualquiera de los sujetos a los que se refiere el artículo 2.1 de la Ley 39/2015, de 1 de octubre, del Procedimiento Administrativo Común de las Administraciones Públicas.

Adicionalmente, si el solicitante es persona física, podrá efectuar la presentación de modo presencial en cualquiera de los registros y oficinas previstos en el artículo 7.1 del Decreto 257/2009, de 18 de diciembre, por el que se implanta un sistema de Registro Único y se regulan las funciones administrativas del mismo en el ámbito de la Administración de la Comunidad Autónoma de Extremadura, en concordancia con lo dispuesto en el artículo 16 de la Ley 39/2015, de 1 de octubre, del Procedimiento Administrativo Común de las Administraciones Públicas.

- c) Las personas físicas y las personas jurídicas podrán identificarse y autenticarse electrónicamente en la sede electrónica corporativa mediante los sistemas de identificación y autenticación basados en certificado electrónico reconocido emitido por cualquier entidad emisora admitida, así como un sistema de firma electrónica reconocida basado en certificado admitido.
 - d) Los interesados deberán disponer para la autenticación y para la firma electrónica de certificado electrónico en vigor, el cual puede ser obtenido en la dirección electrónica <http://www.cert.fnmt.es/> .
5. En el modelo de solicitud se incluye una declaración responsable del solicitante de no estar incurso en las prohibiciones para obtener la condición de beneficiario establecidas en el artículo 12.2 y 3 de Ley 6/2011, de 23 de marzo, de Subvenciones de la Comunidad Autónoma de Extremadura, así como de las ayudas solicitadas o concedidas para el mismo proyecto y cuantía que se solicita, o de no haberlas solicitado.
 6. La presentación de la solicitud conlleva la autorización para la consulta de oficio de los datos y documentos elaborados por cualquier administración pública, salvo que se formule oposición expresa por parte de la persona interesada. No obstante, en el caso de datos relativos a la Hacienda Estatal, su consulta solo cabrá si media autorización expresa.
 7. El órgano gestor recabará de oficio los certificados o información que corresponda emitir a la consejería competente en materia de Hacienda y a la Tesorería General de la Seguridad Social respecto al cumplimiento de sus obligaciones con dichas administraciones, así como los datos de identidad personal del solicitante, todo ello salvo que el solicitante se oponga a ello. A tal efecto, en la solicitud se consignan apartados con el objeto que el solicitante, si así lo estima oportuno, se oponga a la realización de oficio de alguna o de varias de



dichas consultas; en el caso de oponerse, deberá entonces aportar junto con la solicitud, según corresponda, los certificados acreditativos de estar al corriente en el cumplimiento de las obligaciones con las administraciones citadas, la fotocopia del Documento Nacional de Identidad o de la tarjeta de identidad de la persona solicitante.

Tratándose de las obligaciones tributarias con la Hacienda Estatal, el solicitante deberá autorizar expresamente al órgano gestor a recabar el certificado o la información acreditativa de estar al corriente de las obligaciones tributarias ante la misma y de su situación respecto al Impuesto de Actividades Económicas. A tal efecto, en la solicitud se consigna un apartado con el objeto de que el solicitante, si así lo estima oportuno, autorice la consulta del dato de estar al corriente con la Agencia Estatal de Administración Tributaria, de conformidad con el artículo 95.1.k) de la Ley 58/2003, de 17 de diciembre, General Tributaria, y de su situación respecto al Impuesto de Actividades Económicas.

8. No será necesaria la presentación de la documentación que estuviere ya en poder de cualquier administración pública si el solicitante se acoge a lo establecido en los artículos 28.3 y 53.1.d) de la Ley 39/2015, de 1 de octubre, del Procedimiento Administrativo Común de las Administraciones Públicas, siempre que se haga constar la fecha y el órgano o dependencia en que fueron presentados o, en su caso, emitidos.
9. En el documento de solicitud se incluye un apartado en el que, en su caso, las entidades podrán declarar haber aportado con anterioridad y para la misma línea de subvenciones las escrituras de constitución, los estatutos de la entidad y el documento acreditativo del poder del representante legal de la misma, debiendo a tal efecto la persona interesada indicar en qué momento y ante qué órgano administrativo presentó la citada documentación, que, en este caso, se recabará de oficio por el órgano gestor. De la misma forma se incluye un apartado en el que se hará constar que estos extremos no han sufrido variación alguna.
10. De acuerdo con lo dispuesto en el artículo 23.5 de la Ley 6/2011, de 23 de marzo, si la solicitud no reúne los requisitos exigidos, se requerirá al interesado para que, en un plazo de diez días, subsane la falta o acompañe los documentos preceptivos, con indicación de que, si así no lo hiciere, se le tendrá desistido de su petición, previa resolución que deberá ser dictada en los términos previstos en el artículo 21 de Ley 39/2015, de 1 de octubre, de Procedimiento Administrativo Común de las Administraciones Públicas.
11. La presentación de solicitudes para optar a estas ayudas supone la aceptación expresa y formal de lo establecido en esta convocatoria.

Noveno. Documentación.

1. La solicitud deberá acompañarse de la siguiente documentación:



1.1. Documentación relativa al solicitante:

- Copia de escritura de constitución y estatutos de la entidad y documento acreditativo del poder del representante legal, para aquellas empresas que no hubieran presentado proyectos a la misma línea de subvención, así como para aquellas empresas que hubiesen sufrido alguna modificación respecto a la última documentación aportada.
- Certificado del Instituto de Cinematografía y de las Artes Audiovisuales dependiente del ministerio competente en materia de cultura, sobre su inscripción en el Registro de Empresas Cinematográficas y Audiovisuales. En este caso, al tratarse de un documento elaborado por la administración, y en aplicación de lo dispuesto en el artículo 28.2 de la Ley 39/2015, de 1 de octubre, del Procedimiento Administrativo Común de las Administraciones Públicas, la presentación de la solicitud por parte del interesado conllevará la autorización a la administración para su consulta, si bien podrá denegarla expresamente marcando la casilla correspondiente en el anexo I.
- Certificado de situación de actividad en la Agencia Estatal de Administración Tributaria, para el caso de haberse denegado por el interesado la autorización para la oportuna comprobación de oficio por parte del órgano gestor.
- Certificado de vida laboral en el caso de empresarios individuales.

1.2. Documentación relativa a la actividad:

A) Relativa al proyecto:

- Memoria explicativa del proyecto en la que se especifique el interés y valores del mismo así como el desarrollo previsto, firmada por la empresa productora, el director y el guionista.
- Sinopsis del guion (máximo 1 folio).
- Guion definitivo de la película.
- Calendario previsto y plan de rodaje indicando tiempo y localizaciones.
- Presupuesto pormenorizado de gastos, según modelo que se acompaña a la convocatoria como anexo IV.
- Plan de producción. Justificar detalladamente si está más o menos abierto y por qué.

- Plan de trabajo con indicación del tiempo de rodaje y localizaciones.
- Duración total del rodaje, especificando la duración del mismo en Extremadura, según modelo que se acompaña en la convocatoria como anexo III.
- Plan detallado de financiación del proyecto debidamente documentado, con expresa indicación del origen de los recursos, según modelo que se acompaña a la convocatoria como anexo II. Las fuentes de financiación declaradas deberán ir acompañadas de los documentos acreditativos de financiación a que se refiere el apartado 11.1.1.b) de la convocatoria.
- Composición del equipo técnico y artístico, con presentación de escritos de conocimiento e interés por parte de los principales componentes de estos equipos. Trayectoria profesional del equipo creativo (director, guionista, director de fotografía, compositor de la música, productor ejecutivo y actores protagonistas).
- Aceptación escrita del director propuesto en el proyecto.
- Contrato o contratos de co-producción, venta de derechos a televisión, distribución y otros similares, en su caso.
- Documentación acreditativa de que el productor está en posesión de las licencias o cesiones de los derechos de explotación de los autores. En caso de que no sean necesarias estas autorizaciones, se deberá aportar declaración responsable del productor o productores en que así se haga constar.

B) A la empresa productora:

- Historial profesional de la productora de los últimos tres años, especificando otras producciones audiovisuales realizadas.

1.3. La documentación relativa a la actividad y a la empresa productora se presentará en CD o en memoria USB en las siguientes condiciones:

- Todos los ficheros deberán presentarse escritos en letra Arial 12 y a doble espacio.
- Todos los ficheros deberán incorporar un índice sobre su contenido.
- Los formatos de los ficheros podrán ser PDF (legibles con el programa Adobe Acrobat), Word de Microsoft (o compatibles con este formato) y Excel.
- Si se incluyeran ficheros con fotografías o dibujos, serán en formato JPG.



De no aportarse en este formato, se tendrá como no presentada y será requerida su subsanación.

2. La documentación técnica que acompaña a la solicitud no será devuelta a las productoras.
3. En el caso de las coproducciones, declaración responsable por el solicitante de las aportaciones de cada productor y su cuantificación.

Décimo. Órganos de ordenación, instrucción y valoración.

1. El órgano competente para la ordenación e instrucción de los expedientes será la Secretaría General de Cultura.
2. El órgano de instrucción realizará de oficio cuantas actuaciones estime necesaria para la determinación, conocimiento y comprobación de los datos en virtud de los cuales debe formalizarse la propuesta de resolución.
3. Las solicitudes y documentación presentadas serán valoradas por una Comisión de Valoración compuesta por:
 - a) Presidente: la Secretaria General de Cultura, o persona en quien delegue.
 - b) Vicepresidente: el Director de la Filmoteca de Extremadura, o persona en quien delegue.
 - c) Vocales:
 - El Jefe de Servicio de Promoción Cultural, o persona en quien delegue.
 - Tres profesionales técnicos en la materia, designados por la Secretaria General de Cultura.
 - d) Secretario: Un empleado público que designe la Secretaria General de Cultura entre el personal que preste servicios en dicha Secretaría.

La designación de los miembros de la Comisión de Valoración deberá publicarse en el Diario Oficial de Extremadura por resolución de la Consejera de Cultura, Turismo y Deportes, con anterioridad al inicio de las actuaciones.

4. Serán funciones de la Comisión de Valoración:
 - a) Informar y valorar las solicitudes de acuerdo con los criterios de valoración establecidos en el apartado undécimo de la convocatoria.



- b) Elevar informe a la Secretaría General de Cultura sobre la concesión o denegación de ayudas y determinar la cuantía de las mismas en función de los criterios de valoración mencionados en la letra anterior.
 - c) Evaluar el grado de cumplimiento del proyecto realizado (incluyéndose el visionado de la película realizada así como la documentación entregada para su justificación), emitiendo el informe correspondiente.
5. La Comisión de Valoración se registrará, en cuanto a su constitución y funcionamiento, por lo dispuesto para los órganos colegiados en la sección 3.ª del Capítulo II del Título Preliminar de la Ley 40/2015, de 1 de octubre, de Régimen Jurídico del Sector Público.

Los miembros de la comisión estarán sujetos a las causas de abstención y recusación previstas en los artículos 23 y 24 de la dicha Ley 40/2015, de 1 de octubre.

6. Los miembros de la Comisión de Valoración que actúen en estos procedimientos tendrán derecho a percibir las dietas e indemnizaciones que les correspondan por razones del servicio, de acuerdo con lo previsto en el Decreto 287/2007, de 3 agosto, sobre indemnizaciones por razón del servicio.

Undécimo. Criterios de valoración.

Serán criterios de valoración para la concesión de estas ayudas:

1. Valoración del proyecto de producción, teniendo en cuenta especialmente (máximo 45 puntos):
 - 1.a) Localizaciones y escenarios en la Comunidad Autónoma de Extremadura que se asignarán en función del número de días de rodaje en Extremadura, en relación con la duración total del rodaje previsto. (Máximo 15 puntos).
 - 1.b) Nivel de autofinanciación o financiación privada que se asignarán de acuerdo al porcentaje que representen los recursos financieros con que contare el proyecto en relación al presupuesto total de realización, justificados mediante documentos acreditativos del derecho a percibir ayudas o subvenciones, contratos de explotación ya suscritos con terceros (contratos de cesión de derechos, contratos de coproducción y distribución, etc.), certificaciones bancarias. La asignación proporcional de puntos se hará de acuerdo al porcentaje que represente la financiación acreditada en relación al presupuesto total. (Máximo 10 puntos).
 - 1.c) La idoneidad del presupuesto y el plan de financiación. (Máximo 15 puntos).



1.d) Calidad de la presentación del proyecto en cuanto a su formato de entrega. (Máximo 5 puntos).

Aquellas solicitudes que no obtengan un mínimo de 25 puntos en este primer apartado serán excluidas de la convocatoria y no serán valoradas en el apartado 2.

2. Interés del proyecto y calidad artística (máximo 45 puntos):

2.a) Originalidad del guion, en cuanto que aporte algún elemento en su historia (qué es lo que cuenta: el tema) y en la narración de la misma (cómo lo cuenta: el estilo), que lo haga diferente a otras ya conocidas (máximo 10 puntos).

2.b) Calidad de la presentación del guion: basada en dos factores: el formato de entrega y la buena aplicación de los distintos discursos del guion. A saber: encabezamiento, descripción, acotación y diálogo (máximo 10 puntos).

2.c) Calidad de los personajes en relación a los siguientes factores: lógica del personaje (que hable como se define y que sea y se comporte como tal), originalidad y diálogo (máximo 5 puntos).

2.d) Calidad de la estructura dramática del guion, potenciando un arranque que enganche, así como un final en alto (máximo 5 puntos).

2.e) Interés social: que la historia (sea del género -comedia, drama, musical, wéstern, ciencia ficción, etc. o la mezcla de los mismos- que sea y ocurriendo en la época que se elija) con plena libertad, tenga un doble nivel de lectura, el del entretenimiento y el de mostrar al público cuestiones que le hagan analizar los tiempos que vivimos en la sociedad actual (máximo 10 puntos).

2.f) Se valorará con 5 puntos aquellos proyectos que cumplan al menos con uno de los siguientes (este apartado deberá estar claramente especificado en las características del proyecto):

a) Que al menos uno de los personajes principales esté ligado o bien con la cultura extremeña o bien con el ámbito territorial extremeño.

b) Que la acción de la obra audiovisual se desarrolle principalmente en la Comunidad Extremeña.

c) Que el tema de la obra audiovisual forme parte o se derive de la cultura o del patrimonio extremeño.



- d) Que el tema de la obra audiovisual se refiera a personajes o a acontecimientos históricos extremeños.
- e) Que la obra audiovisual trate temas actuales, culturales, sociales o políticos de interés para la población de la Comunidad Extremeña.
- f) Que la obra audiovisual utilice el patrimonio arquitectónico, arqueológico o natural de la Comunidad Extremeña para reflejar el contexto cultural europeo.

Aquellas solicitudes que en este segundo apartado no obtengan un mínimo de 20 puntos no serán tenidas en cuenta a efectos de propuesta.

Duodécimo. Resolución.

1. A la vista del informe de la Comisión de Valoración, la Secretaria General de Cultura formulará la correspondiente propuesta de resolución a el Secretario General de la Consejería de Cultura, Turismo y Deportes, quien, de conformidad con las competencias que le atribuye el Decreto del Presidente 41/2021, de 2 de diciembre, por el que se modifica la denominación y competencias de las Consejerías que conforman la Administración de la Comunidad Autónoma de Extremadura y el Decreto 169/2019, de 29 de octubre, por el que se establece la estructura orgánica de la Consejería de Cultura, Turismo y Deportes, modificado por el Decreto 57/2021, de 9 de junio, dictará resolución expresa y motivada en el plazo de un mes desde la elevación de aquella. La propuesta del órgano instructor no podrá separarse del informe de la Comisión de Valoración.
2. La resolución será publicada en el Diario Oficial de Extremadura a efectos de notificación, en ella se harán constar los beneficiarios y la cuantía concedida, así como los proyectos desestimados y los motivos de desestimación.
3. Contra dicha resolución, que no pondrá fin a la vía administrativa, los interesados podrán interponer recurso de alzada ante la Consejera de Cultura, Turismo y Deportes en el plazo de un mes desde su notificación, sin perjuicio de que la entidad interesada pueda ejercitar cualquier otro que estime conveniente.
4. Las subvenciones concedidas serán publicadas en el Portal de Subvenciones de la Comunidad Autónoma, de acuerdo con lo establecido en el artículo 17 de la Ley 6/2011, de 23 de marzo.

Asimismo, dentro de los quince días siguientes a la publicación de dicha concesión, deberá publicarse la misma en el Portal de Transparencia de la Junta de Extremadura, indicando la relación de los beneficiarios, el importe de las ayudas y la identificación de la normativa



reguladora, de conformidad con lo dispuesto en el artículo 11 de la Ley 4/2013, de 21 de mayo, de Gobierno Abierto de Extremadura. Asimismo, y en cumplimiento de lo dispuesto en el artículo 20 de la Ley 38/2013, de 17 de noviembre, General de Subvenciones se dará publicidad de la concesión en la Base de Datos Nacional de Subvenciones.

5. El plazo máximo para resolver y notificar el procedimiento será de seis meses desde la publicación de la convocatoria y del extracto de la misma en el Diario Oficial de Extremadura. La falta de resolución expresa dentro del plazo máximo para resolver legitima a los interesados para entender desestimada su solicitud por silencio administrativo, conforme a lo dispuesto en el apartado 5 del artículo 22 de la Ley 6/2011, de 23 de marzo, de Subvenciones de la Comunidad Autónoma de Extremadura.
6. Publicada la resolución de la subvención, los beneficiarios deberán manifestar expresamente su aceptación (anexo VI) comprometiéndose a ejecutar el proyecto subvencionado en el plazo y condiciones establecidas. De no recibirse la aceptación en el plazo de diez días hábiles, se entenderá que el beneficiario renuncia a la subvención concedida y se procederá sin más trámite al archivo del expediente.

Decimotercero. Régimen de compatibilidad.

1. Estas ayudas son compatibles con cualquier otra ayuda o subvención de las administraciones públicas o entidades públicas o privadas para la misma finalidad siempre que la cuantía de ayudas públicas no supere, aisladamente o en concurrencia con otras ayudas, el 50 % del coste del proyecto para el que se solicita la subvención.
2. La alteración en las condiciones tenidas en cuenta para la concesión de la ayuda, como las definidas por los puntos obtenidos en la valoración del proyecto, el coste del proyecto realizado, o las obligaciones de publicidad, y en todo caso la obtención concurrente de ayudas otorgadas por otras administraciones o entes públicos o privados, cuando se supere el importe máximo indicado en el punto anterior, dará lugar a la modificación de la resolución de concesión.

Decimocuarto. Importe de las ayudas.

1. La cuantía para cada beneficiario se establecerá en función de los puntos obtenidos en la comisión de valoración, estableciendo un porcentaje proporcional equivalente a los mismos y aplicado sobre el importe del presupuesto de producción, con las limitaciones indicadas en este apartado y del crédito presupuestado para tal fin.
2. En todo caso el total de las ayudas públicas, incluidas las que puedan otorgarse al amparo de esta convocatoria, no podrá superar el 50 % del coste de producción (IVA excluido), ni los 20.000 euros.



3. En el caso de productores individuales, con el límite previsto en el punto anterior, la ayuda máxima otorgada no superará la inversión del productor.
4. A estos efectos, se entenderá como inversión del productor la cantidad aportada por él con recursos propios, con recursos ajenos con carácter reintegrable y los obtenidos en concepto de cesión de derechos de explotación del cortometraje. En ningún caso podrán computarse como inversión del productor las subvenciones percibidas, ni las aportaciones no reintegrables de cualquier naturaleza realizadas por cualquier administración, entidad o empresa pública o sociedad que gestione directa o indirectamente el servicio público de televisión.
5. En el caso de las coproducciones, el solicitante deberá tener un porcentaje de titularidad de la producción audiovisual resultante equivalente al de subvención solicitada, o concedida si esta fuera inferior.

Decimoquinto. Pago de las ayudas.

1. La aportación de la Consejería de Cultura, Turismo y Deportes se efectuará durante el año 2023 a la finalización de la producción objeto de ayuda, de la siguiente manera:

El 100 % de la ayuda una vez se realice la producción objeto de ayuda; para ello la empresa beneficiaria deberá justificar la inversión del presupuesto de producción aprobado y presentar el resto de documentación señalada en el apartado decimosexto con anterioridad al día 10 de noviembre del año 2023, teniendo en cuenta que si los gastos reales de inversión fueran inferiores a los del presupuesto inicial en relación al cual se concede la subvención, y siempre y cuando se haya realizado la producción objeto de la inversión, se procederá a la disminución proporcional de la ayuda concedida.

2. En todo caso, para proceder a la tramitación del pago mencionado con anterioridad, tras recibir la solicitud de abono formulada por la empresa el departamento gestor consultará o recabará de oficio los documentos acreditativos de hallarse la misma al corriente en las obligaciones con respecto a la Seguridad Social y la Hacienda autonómica, salvo que el solicitante se opusiera a ello, en cuyo caso deberá aportar los certificados correspondientes; igualmente, consultará o recabará de oficio los datos obrantes en la Hacienda Estatal, salvo que el solicitante no hubiese autorizado su consulta, en cuyo caso deberá aportar los certificados correspondientes.

Decimosexto. Justificación y cuenta justificativa.

1. Para proceder a efectuar los correspondientes pagos se deberá presentar la siguiente documentación con anterioridad al día 10 de noviembre del año 2023, momento en el que se



entiende solicitado por parte del beneficiario el pago de la ayuda. Así, la cuenta justificativa contendrá la siguiente información y documentación:

- a) Una memoria de actuación justificativa del cumplimiento de las condiciones impuestas en la concesión de la subvención, con indicación de las actividades realizadas y de los resultados obtenidos. Se considera gasto realizado el que ha sido efectivamente pagado con anterioridad a la finalización del periodo de justificación. La cuenta deberá incluir la declaración de las actividades realizadas que han sido financiadas con la subvención y su coste, con el desglose de cada uno de los gastos incurridos.
- b) Informe de un auditor de cuentas inscrito como ejerciente en el Registro Oficial de Auditores de Cuentas dependiente del Instituto de Contabilidad y Auditoría de Cuentas, que contendrá:
 - b.1). Una memoria económica abreviada con una relación clasificada de los gastos e inversiones de la actividad según el desglose del presupuesto estimado inicialmente, con identificación del acreedor y del documento, su importe con desglose del IVA correspondiente, concepto, fecha de emisión y fecha del pago. En el caso de que se hayan producido desviaciones respecto al presupuesto inicial, deberán ser indicadas y explicadas de conformidad con los modelos "Resumen" (anexo V) y "Desglose de facturas" (anexo VII).
 - b.2). Una relación de otros ingresos o subvenciones que hayan financiado la actividad subvencionada con indicación del importe y su procedencia.
 - b.3). Mención sobre los tres presupuestos que, en aplicación del artículo 36 de la Ley 6/2011, de 23 de marzo, de Subvenciones de la Comunidad Autónoma de Extremadura, deba de haber solicitado el beneficiario.
 - b.4). Informe comparativo sobre los recursos empresariales y humanos implicados en la realización de la película, en relación a los proyectados, especificando el importe de inversión realizada en Extremadura.
 - b.5). Porcentaje de titularidad de cada una de las empresas que hayan participado en la producción, así como su radicación.
 - b.6). Inversión del productor.
- c) Informe comparativo sobre las localizaciones y escenarios utilizados en relación a los previstos en la solicitud.



d) Copias y otra documentación del proyecto realizado:

- Una copia en formato DCP.
- Dos copias en Blu-Ray, una de ellas con subtítulos en inglés.
- Dos copias en archivo digital HD MP4 (códec H264).
- Dos copias del tráiler con una duración máxima de un minuto en los siguientes formatos: una en DVD y una en archivo HD MP4 (códec H264).
- Una memoria digital USB o disco duro (compatible con Windows y Mac) que contenga la siguiente documentación:
 - Biofilmografía del director/a.
 - Cartel de la película para un tamaño de 70x100 cm.
 - 4 fotos en alta resolución de la película (300 dpi).
 - 2 fotos del rodaje a 300 dpi.
 - 1 foto del director a 300 dpi.
 - Lista de diálogos (con código de tiempo), en castellano, inglés y demás idiomas disponibles.
 - Otros materiales promocionales disponibles en formato digital.

Las copias y documentación mencionadas en este apartado d) serán depositadas específicamente en la sede de la Fílmoteca de Extremadura y a partir de ese momento se entenderán a nombre y propiedad de la Consejería de Cultura, Turismo y Deportes.

La Fílmoteca de Extremadura emitirá un certificado sobre el depósito realizado que será incorporado al expediente.

e) Autorización expresa a la Consejería de Cultura, Turismo y Deportes para:

- e.1). Exhibir el tráiler con fines exclusivamente publicitarios o culturales en los medios que la Consejería de Cultura, Turismo y Deportes decida y por tiempo indefinido.
- e.2). Exhibir la producción en circuitos exclusivamente culturales no comerciales en los medios que la Consejería de Cultura, Turismo y Deportes decida y por tiempo indefinido, siempre con posterioridad al año desde su estreno comercial. En todo



caso, y para estos fines, la Consejería de Cultura, Turismo y Deportes podrá realizar cuantas copias considere precisas.

- f) Acreditación de sucursal u oficina permanente en el territorio nacional español.
- g) Resolución de la calificación por grupo de edades o solicitud de haber realizado la misma.
- h) Documentación acreditativa de la inscripción en el depósito legal del cortometraje realizado.

2. En todo caso:

- Los pagos de operaciones de importe igual o superior a 1.000 euros deberán realizarse necesariamente mediante documentos bancarios (cheques, transferencias, pagarés, etc.) y su correspondiente cargo en cuenta.
- Los pagos de operaciones de importe inferior a 1.000 euros podrán realizarse, además de la manera indicada en el párrafo anterior, a través de pago en metálico, acreditado mediante recibo o certificado de pago de la misma emitido por el proveedor (en original).
- En cualquier caso, en la documentación justificativa del pago siempre debe quedar acreditado claramente el sujeto que paga la factura, el proveedor, el importe pagado y la factura a que corresponde dicho pago.

Decimoséptimo. Publicidad de la subvención.

En todos los materiales de promoción, distribución y publicidad de las producciones objeto de ayuda, deberá constar en lugar destacado que se trata de una obra subvencionada por la Junta de Extremadura de acuerdo con las especificaciones contenidas en el Manual de Identidad Corporativa de la Junta de Extremadura en vigor.

En todo caso esta constancia deberá aparecer en un cartón individualizado de inicio de la película.

Decimoctavo. Obligaciones de los beneficiarios.

Los beneficiarios de las ayudas deberán:

- a) Autorizar expresamente a la Consejería de Cultura, Turismo y Deportes a exhibir la producción en circuitos exclusivamente culturales no comerciales en los medios que esta decida y por tiempo indefinido, siempre con posterioridad al año desde su estreno co-



mercial. En todo caso, y para estos fines, la Consejería de Cultura, Turismo y Deportes podrá realizar cuantas copias considere precisas.

- b) Comunicar a la Secretaría General de Cultura la fecha de iniciación y de finalización del rodaje, en un plazo no inferior a los quince días anteriores y no superior a los treinta días posteriores a los respectivos hechos. En películas de animación se considerará inicio de rodaje la fecha de comienzo del movimiento en los dibujos, y final de rodaje el momento en que terminan las filmaciones y antes del proceso de mezclas y montaje.
- c) Entregar a la Filmoteca de Extremadura un ejemplar de todos los materiales promocionales editados.
- d) Acreditar estar al corriente en las obligaciones tributarias y con la Seguridad Social, en el caso de haberse denegado por el interesado la autorización o haberse opuesto a la comprobación de oficio por parte del órgano gestor.
- e) Asimismo, los beneficiarios deberán cumplir el resto de las obligaciones establecidas en el artículo 13 de la Ley 6/2011, de 23 de marzo.
- f) Realizar una inversión en Extremadura como mínimo del 50 % del presupuesto de producción.
- g) Disponer de sucursal u oficina permanente en el territorio nacional español en el momento de solicitar el pago de la ayuda.
- h) Realizar un mínimo del 50 % del total de días de rodaje en la Comunidad Autónoma de Extremadura.
- i) Comunicar a la Secretaría General de Cultura la fecha del estreno comercial en su caso.
- j) Presentar en el plazo de tres meses desde la fecha de finalización del plazo de justificación la resolución de la calificación por grupo de edades, en caso de haber presentado la solicitud de la misma.

Decimonoveno. Incumplimiento, revocación y reintegro.

1. Se producirá la pérdida de derecho al cobro total o parcial de la subvención en el supuesto de falta de justificación o de concurrencia de alguna de las causas previstas en el artículo 43 de la Ley 6/2011, 23 de marzo, de Subvenciones de la Comunidad Autónoma de Extremadura.
2. Sin perjuicio de otras responsabilidades a que hubiere lugar, procederá el reintegro de las cantidades percibidas y la exigencia del interés de demora desde el momento del pago de

la subvención hasta la fecha en que se acuerde la procedencia del reintegro, además de los casos previstos en el citado artículo 43, en los siguientes:

- a) Por el incumplimiento de las obligaciones establecidas en la convocatoria.
- b) Por el incumplimiento de la finalidad para la que fue concedida la ayuda.

3. Para determinar el grado de cumplimiento de los beneficiarios se valorarán los proyectos realizados conforme a lo previsto, en su caso, en el apartado undécimo de la convocatoria. Si la puntuación obtenida en esta valoración fuese menor a aquella por la que se concedió la ayuda, se procederá de la siguiente forma:

- a) En los casos en que la puntuación obtenida sea menor a aquella por la que se concedió la ayuda y superior al 60 % de esta, se entenderá un incumplimiento parcial, que conllevará al reintegro proporcional de la ayuda en un porcentaje que resulte de la resta del 100 % del cumplimiento total menos el porcentaje de incumplimiento de la ayuda concedida.
- b) En los casos en que la puntuación obtenida sea inferior al 60 % de aquella por la que se concedió la ayuda, se entenderá que no se dan circunstancias similares a las que posibilitaron el otorgamiento de la ayuda, por lo que será de aplicación el punto 2 de este apartado, al no cumplirse la finalidad para la que la subvención fue concedida.

4. Si el importe justificado fuera inferior al aprobado en la resolución de concesión, se procederá al reintegro de la subvención concedida de forma proporcional al gasto o inversión realmente efectuada, de conformidad con lo dispuesto en el artículo 43.2 de la Ley de Subvenciones de la Comunidad Autónoma de Extremadura. A estos efectos, se considerará que el incumplimiento es parcial cuando la inversión justificada alcanzase, al menos, el 60 % de la inversión aprobada como subvencionable. Por debajo de este porcentaje el incumplimiento será declarado total.

5. Las cantidades a reintegrar tendrán la consideración de ingresos de derecho público, y resultará de aplicación para su cobranza lo previsto en la Ley 5/2007, de 19 de abril, General de Hacienda Pública de Extremadura.

Vigésimo. Efectos.

Esta resolución producirá efectos a partir del día siguiente al de su publicación y la del extracto a que se refiere el artículo 20.8 a) de la Ley 30/2003, de 17 de noviembre General de Subvenciones.



Contra la presente resolución, que no pone fin a la vía administrativa, podrán los interesados interponer recurso de alzada ante este mismo órgano o ante la Consejera de Cultura, Turismo y Deportes, en el plazo de un mes contado desde el día siguiente al de su publicación en el Diario Oficial de Extremadura, según lo previsto en los 121 y 122 de la Ley 39/2015, de 1 de octubre, de Procedimiento Administrativo Común de las Administraciones Públicas, y en el artículo 101 de la Ley 1/2002, de 28 de febrero, del Gobierno y de la Administración de la Comunidad Autónoma de Extremadura.

Sin perjuicio de lo señalado, los interesados podrán interponer cualquier otro recurso que consideren procedente.

Mérida, 17 de noviembre de 2022.

El Secretario General,
PEDRO ALVARADO RODRÍGUEZ

**JUNTA DE EXTREMADURA****REGISTRO DE ENTRADA****ANEXO I****SOLICITUD DE AYUDAS A LA PRODUCCIÓN DE CORTOMETRAJES PARA EL AÑO 2023****1.- DATOS DEL SOLICITANTE:**

Denominación:		N.I.F.:	
Domicilio:		Nº:	Piso:
Localidad:	Provincia:		C.P.:
Teléfonos:		Fax:	
Correo electrónico:			
Nº de cuenta de cotización de la Seguridad Social:			
Régimen de la Seguridad Social			

2.- DATOS DEL REPRESENTANTE:

Nombre y apellidos:
D.N.I. /N.I.F.:
Relación con la entidad:

3. DATOS RELATIVOS A LA NOTIFICACIÓN

<u>Datos de notificación:</u>		
Notificación electrónica por comparecencia en la Sede Electrónica		
Correo electrónico para avisos (Sede Electrónica)		
Notificación postal		
Domicilio:	Número:	Piso:
Localidad:	Provincia:	C.P.:

**4.- DATOS DEL PROYECTO:**

Título del proyecto:	
Género: <input type="checkbox"/> Ficción <input type="checkbox"/> Animación <input type="checkbox"/> Documental	
Formato: <input type="checkbox"/> 35 mm <input type="checkbox"/> HD Digital <input type="checkbox"/> Otros Especificar:	
Duración:	minutos

5.- PRESUPUESTO TOTAL:

Presupuesto total:	euros	100,00%
Ayuda solicitada:	euros	%
Coproducción:	<input type="checkbox"/> NO <input type="checkbox"/> SI	

5.1- COPRODUCCIÓN (rellenar solo en caso de haber coproducción):

		Porcentaje de participación
Productora solicitante:	euros	%
Ayuda solicitada:	euros	%
Otras productoras extremeñas participantes en el proyecto:		
Nombre:	euros	%
Nombre:	euros	%
Nombre:	euros	%
Otras productoras participantes en el proyectos:		
Nombre:	euros	%
Nombre:	euros	%
Nombre:	euros	%

**6. REQUISITOS PARA SER BENEFICIARIO****a) Inscripción en la sección 1ª del registro de empresas****Fecha:****b) Actividad como empresa****Denominación:****Epígrafe:****Fecha de alta:****Domicilio social u oficina permanente:****Domicilio de la sucursal u oficina en el territorio español en su caso:****7.- PORCENTAJES DE TITULARIDAD EN EL PROYECTO:**

Empresa solicitante:	%
Otras productoras extremeñas:	
	%
	%
	%
Total otras productoras extremeñas:	%
Otras productoras:	
	%
	%
	%
Total otras productoras:	%
Total	100,00 %



8.- HISTORIAL DE LA PRODUCTORA:

9.- SINOPSIS:

**AUTORIZACIONES Y DECLARACIONES FINALES:****EXPONE**

1. Que conoce que el órgano gestor recabará de oficio los certificados o información a emitir por la Agencia Estatal de Administración Tributaria, por la Consejería competente en materia de Hacienda y por la Tesorería General de la Seguridad Social, así como certificado de situación del Impuesto de Actividades Económicas, respecto al cumplimiento de sus obligaciones con dichas Administraciones. El solicitante, marcando las casillas siguientes, puede autorizar la consulta del dato de estar al corriente con la Agencia Estatal de Administración Tributaria, de conformidad con el artículo 95.1, k) de la Ley 58/2003, de 17 de diciembre, General Tributaria, y puede oponerse a la realización de las restantes consultas, debiendo en caso de no autorizar presentar junto con la solicitud el certificado correspondiente:

- AUTORIZO que el órgano gestor recabe la información a emitir por la Agencia Estatal de Administración Tributaria.
- NO AUTORIZO que el órgano gestor recabe la información a emitir por la Agencia Estatal de Administración Tributaria, por lo que adjunto el certificado de estar al corriente de mis obligaciones tributarias con dicha Administración, así como el certificado de situación en actividades económicas.

ME OPONGO a que el órgano gestor recabe la información a emitir por la Consejería competente en materia de Hacienda de la Junta de Extremadura en relación al cumplimiento de mis obligaciones con dicha Administración y adjunto el certificado de estar al corriente de las mismas.

- ME OPONGO a que el órgano gestor recabe la información a emitir por la Tesorería General de la Seguridad Social en relación al cumplimiento de mis obligaciones con dicha Administración y adjunto el certificado de estar al corriente de las mismas.

Del mismo modo el órgano gestor verificará la identidad del solicitante a través del Sistema de Verificación de Datos de Identidad (S.V.D.I) del Ministerio prestador del servicio. No obstante, el solicitante podrá oponerse a la realización de oficio de dichas consultas marcando las casillas siguientes, debiendo presentar entonces la documentación acreditativa correspondiente:

- ME OPONGO a que a que el órgano gestor compruebe de oficio mi identidad, por lo que adjunto fotocopia del D.N.I. o de la tarjeta de identidad.



2. Igualmente, la presentación de la solicitud por la parte interesada conllevará la autorización al órgano gestor para recabar el Certificado del Instituto de Cinematografía y de las Artes Audiovisuales dependiente del Ministerio competente en materia de cultura, sobre su inscripción en el Registro de Empresas Cinematográficas y Audiovisuales. No obstante, el solicitante podrá denegar el consentimiento, debiendo presentar entonces el citado certificado.

- Me opongo a que el órgano recabe la información a emitir por el Instituto de Cinematografía y de las Artes Audiovisuales y adjunto el certificado de las mismas.

3. El solicitante DECLARA bajo su responsabilidad que:

- 3.1. Que se haya al corriente de sus obligaciones tributarias y con la Seguridad Social.
- 3.2. Que no está incurso en ninguna de las prohibiciones previstas en el artículo 12.2 y 3 de la ley 6/2011, de 23 de marzo, de Subvenciones de la Comunidad Autónoma de Extremadura. Declara asimismo estar al corriente de sus obligaciones por reintegro de subvenciones.
- 3.3. Así mismo declara que las ayudas oficiales solicitadas y/o concedidas a la empresa para este proyecto y cuantía de las mismas son las siguientes:

Organismo	Importe
	€
	€
	€

4. La empresa posee la condición de independiente de conformidad con el artículo 4.n) de la Ley 55/2007, de 28 de diciembre, de Cine.

Esta entidad SI NO / ha sido aportado anteriormente las escrituras de constitución y los Estatutos, y estos SI / NO han sido modificados posteriormente.

Asimismo SI / NO se ha modificado la representación legal.

SI / NO se ha modificado la identificación fiscal.

5. *Minimis*:

- La citada empresa NO HA RECIBIDO subvención alguna sujeta al régimen de *minimis* durante los últimos tres años, incluido el de la publicación de la convocatoria (Años ____, ____ y ____)



- Que la citada empresa HA RECIBIDO, durante los últimos tres años (incluido el de la publicación de la convocatoria (Años ____, ____ y ____), las siguientes subvenciones sujetas al régimen de *minimis* por un importe total de _____ euros.

Entidad concedente	Fecha concesión	Cuantía

6. Alta de terceros

Así mismo el solicitante declara:

- Que se encuentra dado de alta en el Sistema de Terceros de la Junta de Extremadura
- No se encuentra dado de alta en el Sistema de Terceros de la Junta de Extremadura, por lo que adjunta modelo cumplimentado

Se podrán descargar el modelo de alta a terceros en el siguiente portal:

<http://www.juntaex.es/w/5145?inheritRedirect=true>

Y SOLICITA la concesión de la subvención que proceda efectuando la siguiente DECLARACIÓN:

TODOS LOS DATOS EXPUESTOS EN ESTA SOLICITUD SON CORRECTOS Y VERACES

En _____, a _____ de _____ del 20 ____.

(Firma)

Nombre y apellidos del solicitante o representante legalmente autorizado:

ILMA. SRA. SECRETARIA GENERAL DE CULTURA

**INFORMACIÓN SOBRE PROTECCIÓN DE LOS DATOS DE CARÁCTER PERSONAL****Responsable del tratamiento:**

Junta de Extremadura: Consejera de Cultura, Turismo y Deportes.

Dirección: Avda. Valhondo, S/N Edif. III Milenio, Módulo 6 4ª Planta, 06800 Mérida, Badajoz

Teléfono: 924.17.02.25

Delegado de Protección de datos: dpd@juntaex.es

Finalidad del tratamiento:

Sus datos serán tratados con las siguientes finalidades: gestión y resolución de las ayudas.

Conservación de los datos:

Se conservarán durante el tiempo necesario para cumplir con la finalidad para la que se recabaron y para determinar las posibles responsabilidades que se pudieran derivar de dicha finalidad y del tratamiento de los datos. Será de aplicación lo dispuesto en la normativa de archivos y documentación.

Licitud y base jurídica del tratamiento:

La base legal para los tratamientos indicados es el artículo 6.1 c) del Reglamento general de protección de datos (RGPD), tratamiento necesario para el cumplimiento de una obligación legal aplicable al responsable del tratamiento, en virtud del artículo 28 de la Ley 39/2015, de 1 de octubre, del Procedimiento Administrativo Común de las Administraciones Públicas.

Destinatarios:

Los datos podrán ser transferidos a otros organismos u órganos de la Administración Pública sin precisar el previo consentimiento del interesado, cuando así lo prevea una norma de Derecho de la Unión Europea o una Ley, que determine las cesiones que procedan como consecuencia del cumplimiento de la obligación legal.

Transferencias internacionales de datos:

No están previstas transferencias internacionales de datos.

Derechos de las personas interesadas:

Le informamos que en cualquier momento puede solicitar el acceso a sus datos personales. Asimismo tiene derecho a la rectificación de los datos inexactos o en su caso solicitar la supresión cuando, entre otros motivos, los datos no sean necesarios para el cumplimiento de sus fines, a la limitación del tratamiento, su oposición al mismo, así como a la portabilidad de los datos personales. Estos derechos podrá ejercerlos presentando la correspondiente solicitud en el Sistema de Registro Único de la Administración de la Comunidad Autónoma de Extremadura y de sus organismos públicos vinculados o dependientes, o remitidos por correo postal en la siguiente dirección: Avda. Valhondo, s/n Edif. III Milenio, Módulo 4 1ª Planta, 06800 Mérida (Badajoz). Tiene derecho a revocar en cualquier momento el consentimiento para cualquiera de los tratamientos para los que lo ha otorgado.

El plazo máximo a resolver es el de un mes a contar desde la recepción de la solicitud, pudiendo ser prorrogado dos meses más atendiendo al volumen de reclamaciones presentadas o a la complejidad de la misma.

Tiene derecho a presentar una reclamación ante la Agencia Española de Protección de Datos en el supuesto de que considere que el ejercicio de sus derechos no ha sido atendido convenientemente, a través de su sede electrónica o en su domicilio: c/ Jorge Juan 6, 28001, Madrid.

Procedencia de los datos:

Los datos tributarios, de Seguridad Social, así como los datos de identidad y residencia, se obtendrán a través de otras Administraciones Públicas, si no consta oposición del interesado o si se ha autorizado expresamente la consulta, según corresponda.

**JUNTA DE EXTREMADURA****ANEXO II
FUENTES DE FINANCIACIÓN DEL PROYECTO****Nombre del solicitante:** _____**Título del proyecto:** _____**Modalidad a la que se presenta:** _____

Fuentes de financiación	Nombre del socio financiero	Fecha documento acreditativo	Cantidad en euros	%
FINANCIACIÓN TOTAL ACREDITADA				
PRESUPUESTO TOTAL DEL PROYECTO				100

Inversión del productor (se deberá adjuntar documento/s acreditativo/s:

	Aportación Económica
Recursos propios	€
Derechos de antena	€
Distribución	€
Ventas internacionales	€
Otros Recursos reintegrables	€
TOTAL INVERSIÓN DEL PRODUCTOR	€

NOTA: Todas las fuentes de financiación declaradas deberán ir acompañadas de documentos acreditativos de las condiciones de financiación.

Fdo.:

**JUNTA DE EXTREMADURA****ANEXO III
RODAJE**

LUGARES DE RODAJE	PAÍS	Nº DE DÍAS

LUGARES DE RODAJE	Nº DE DÍAS	%
DURACIÓN TOTAL DEL RODAJE		100
DURACIÓN DEL RODAJE EN EXTREMADURA		

Fdo.:

**JUNTA DE EXTREMADURA****ANEXO IV****PRESUPUESTO DE GASTOS / RESUMEN DE COSTES**

(Ayudas a la producción) / (Ayudas a cortos realizados)

	COSTE
CAP. 01.- GUIÓN Y MÚSICA	€
CAP. 02.- PERSONAL ARTÍSTICO	€
CAP. 03.- EQUIPO TÉCNICO	€
CAP. 04.- ESCENOGRAFÍA	€
CAP. 05.- EST., ROD/SON. Y VARIOS. PRODUCCIÓN	€
CAP. 06.- MAQUINARIA, RODAJE Y TRANSPORTES	€
CAP. 07.- VIAJES, HOTELES Y COMIDAS	€
CAP. 08.- PELÍCULA VIRGEN	€
CAP. 09.- LABORATORIO	€
CAP. 10.- SEGUROS	€
CAP. 11.- GASTOS GENERALES (max. 7 % de los costes de realización de la película)	€
CAP. 12.- GASTOS EXPLOTACIÓN, COMERCIO Y FINANCIACIÓN.....	€
TOTAL	€



CAPITULO 01.- Guión y música		
01.01.	Guión	
01.01.01.	Derechos de autor	€
01.01.02.	Argumento original	€
01.01.03.	Guión	€
01.01.04.	Diálogos adicionales	€
01.01.05.	Traducciones	€
01.02.	Música	
01.02.01.	Derechos autor músicas	€
01.02.02.	Derechos autores canciones	€
01.02.03.	Compositor música de fondo	€
01.02.04.	Arreglista	€
01.02.05.	Director orquesta	€
01.02.06.	Profesores grabación canciones	€
01.02.07.	Ídem música de fondo	€
01.02.08.	Cantantes	€
01.02.09.	Coros	€
01.02.10.	Copistería musical	€
	TOTAL CAPITULO 01	€

CAPITULO 02.- Personal artístico		
02.01.	Protagonistas	
02.01.01.	D. /D ^a	€
02.01.02.	D. /D ^a	€
02.01.03.	D. /D ^a	€
02.02.	Principales	



02.02.01.	D. /D ^a	€
02.02.02.	D. /D ^a	€
02.02.03.	D. /D ^a	€
02.03.	Secundarios	
02.03.01.	D. /D ^a	€
02.03.02.	D. /D ^a	€
02.03.03.	D. /D ^a	€
02.04.	Pequeñas partes.	€
02.05.	Figuración	€
02.05.01.	Agrupaciones	€
02.05.02.	Local en	€
02.06.	Especialistas	€
02.06.01.	Dobles de acción	€
02.06.02.	Maestro de armas .. D.	€
02.06.03.	Especialistas	€
02.06.04.	Caballistas	€
02.07.	Ballet y Orquestas.	€
02.07.01.	Coreógrafo D.	€
02.07.02.	Bailarines	€
02.07.03.	Cuerpo de baile	€
02.07.04.	Orquestas	€
02.08.	Doblaje.	€
02.08.01.	Director de doblaje. . D	€
02.08.02.	Doblador para	€
	TOTAL CAPITULO 02	€



CAPITULO 03.- Equipo técnico		
03.01.	Dirección	
03.01.01.	Director. . . D.	€
03.01.02.	Primer ayudantes direc. D.	€
03.01.03.	Secretario de rodaje . . D.	€
03.01.04.	Auxiliar de dirección. . . D.	€
03.01.05.	Director de reparto. . . D.	€
03.02.	Producción	
03.02.01.	Productor ejecutivo. D.	€
03.02.02.	Director producción. D.	€
03.02.03.	Jefe producción. .D.	€
03.02.04.	Primer ayudante prod D.	€
03.02.05.	Regidor. . D.	€
03.02.06.	Auxiliar producción. . D.	€
03.02.07.	Cajero-pagador. D.	€
03.02.08.	Secretaría producción. D.	€
03.03.	Fotografía	
03.03.01.	Director de fotografía D.	€
03.03.02.	Segundo operador. . . D.....	€
03.03.03.	Ayudante (foquista). . D.....	€
03.03.04.	Auxiliar de cámara. . D.	€
03.03.05.	Fotógrafo de escenas. . D.	€
03.04.	Decoración	
03.04.01.	Decorador. ..D.	€
03.04.02.	Ayudante decoración. .D.	€



03.04.03.	Ambientador . .D.	€
03.04.04.	Atrecista. D.	€
03.04.05.	Tapicero. D.	€
03.04.06.	Constructor Jefe . D.	€
03.04.07.	Pintor. . . D.	€
03.04.10.	Carpintero. .D.	€
03.05.	Sastrería	
03.05.01.	Figurista .D.	€
03.05.02.	Jefe Sastrería . D.	€
03.05.03.	Sastra. . . D.	€
03.06.	Maquillaje	
03.06.01.	Maquillador. D.	€
03.06.02.	Ayudante. . D.	€
03.06.03.	Auxiliar. . D.	€
03.07.	Peluquería	
03.07.01.	Peluquero. D.	€
03.07.02.	Ayudante. . D.....	€
03.07.03.	Auxiliar. . D.	€
03.08.	Efactor especiales y Efectos sonoros	
03.08.01.	Jefe Efect. Especiales . D.	€
03.08.02.	Ayudante .. D.	€
03.08.03.	Armero . . . D.	€
03.08.04.	Jefe Efectos Sonoros. D.	€
03.08.05.	Ambientes . . D.	€
03.08.06.	Efectos sala . . D.	€



03.09.	Sonido	
03.09.01.	Jefe. D.	€
03.09.02.	Ayudante .D.	€
03.10.	Montaje	
03.10.01.	Montador. D.	€
03.10.02.	Ayudante. D.	€
03.10.03.	Auxiliar . D.	€
03.11.	Electricistas y maquinistas	
03.11.01.	Jefe electricistas	€
03.11.02.	Electricistas	€
03.11.03.	Maquinistas	€
03.12.	Personal complementario	
03.12.01.	Asistencia sanitaria	€
03.12.02.	Guardas	€
03.12.03.	Peones	€
03.13.	Segunda unidad	
03.13.01.	Director D.	€
03.13.02.	Jefe producción D.	€
03.13.03.	Primer operador D.	€
03.13.04.	Segundo operador D.	€
03.13.05.	Ayudante dirección D.	€
03.13.06.	Ayudante producción D.	€
03.13.07.	Ayudante cámara D.	€
	TOTAL CAPITULO 03	€



CAPITULO 04.- Escenografía		
04.01.	Decorados y escenarios	
04.01.01.	Construcción y montaje de decorados en plató	€
04.01.02.	Derribo decorados	€
04.01.03.	Construcción en exteriores	€
04.01.04.	Construcción en interiores naturales	€
04.01.05.	Maquetas	€
04.01.06.	Forillos	€
04.01.07.	Alquiler decorados	€
04.01.08.	Alquiler de interiores naturales	€
04.02.	Ambientación	
04.02.01.	Mobiliario alquilado	€
04.02.02.	Atrezzo alquilado	€
04.02.03.	Mobiliario adquirido	€
04.02.04.	Atrezzo adquirido	€
04.02.05.	Jardinería	€
04.02.06.	Armería	€
04.02.07.	Vehículos en escena	€
04.02.08.	Comidas en escena	€
04.02.09.	Material efectos especiales	€
04.03.	Vestuario	
04.03.01.	Vestuario alquilado	€
04.03.02.	Vestuario adquirido	€
04.03.03.	Zapatería	€
04.03.04.	Complementos	€



04.03.06.	Materiales sastrería	€
04.04.	Semovientes y carruajes	
04.04.01.	Animales	€
04.04.03.	Cuadras y piensos	€
04.04.06.	Carruajes	€
04.05.	Varios	
04.05.01.	Material peluquería	€
04.05.02.	Material maquillaje	€
	TOTAL CAPITULO 04	€

CAPITULO 05.- Estudios rodaje/sonorización y varios producción

05.01.	Estudios de rodaje	
05.01.01.	Alquiler de platós	€
05.01.02.	Rodaje en exteriores estudio	€
05.02.03.	Fluido eléctrico del estudio	€
05.01.04.	Instalaciones complementarias	€
05.02.	Montaje y sonorización	
05.02.01.	Sala de montaje	€
05.02.02.	Sala de proyección	€
05.02.03.	Sala de doblaje	€
05.02.04.	Sala de efectos sonoros	€
05.02.05.	Grabación mezclas	€
05.02.06.	Grabación sound-track	€
05.02.07.	Transcripciones magnéticas	€
05.02.08.	Repicado a fotográfico	€



05.02.09.	Sala grabación canciones	€
05.02.10.	Sala grabación música fondo	€
05.02.11.	Alquiler instrumentos musicales	€
05.02.12.	Efectos sonoros archivo	€
05.02.13.	Derechos discográficos música	€
05.02.14.	Derechos discográficos canciones	€
05.02.15.	Transcripciones a video para montaje	€
05.03.	Varios producción	
05.03.01.	Copias de guion	€
05.03.02.	Fotocopias en rodaje	€
05.03.03.	Teléfono en fechas de rodaje	€
05.03.04.	Alquiler camerinos exteriores	€
05.03.05.	Alquiler caravanas	€
05.03.06.	Alquiler oficina exteriores	€
05.03.07.	Almacenes varios	€
05.03.08.	Garajes en fechas de rodaje	€
05.03.10.	Limpieza, etc., lugares de rodaje	€
05.03.11.	Comunicaciones en rodaje	€
	TOTAL CAPITULO 05	€

CAPITULO 06.- Maquinaria de rodaje y transportes

06.01.	Maquinaria y elementos de rodaje	
06.01.01.	Cámara principal	€
06.01.02.	Cámaras secundarias	€



06.01.03.	Objetivos especiales y complementarios	€
06.01.04.	Accesorios	€
06.01.05.	Material iluminación alquilado	€
06.01.06.	Material maquinistas alquilado	€
06.01.07.	Material iluminación adquirido	€
06.01.08.	Material maquinistas adquirido	€
06.01.09.	Grúas	€
06.01.10.	Otros materiales iluminación maquinistas	€
06.01.11.	Cámara Car	€
06.01.12.	Plataforma	€
06.01.13.	Grupo electrógeno	€
06.01.14.	Carburante grupo	€
06.01.15.	Helicópteros, aviones, etc.	€
06.01.21.	Equipo de sonido principal	€
06.01.22.	Equipo sonido complementario	€
06.01.23.	Fluido eléctrico (enganches)	€
06.02.	Transportes	
06.02.01.	Coches de producción	€
06.02.07.	Alquiler coches sin conductor	€
06.02.08.	Furgonetas de cámaras	€
06.02.09.	Furgoneta de	€
06.02.10.		
06.02.11.	Camión de	€
06.02.15.	Autobuses	€



06.02.16.	Taxis en fechas de rodaje	€
06.02.17.	Facturaciones	€
06.02.18.	Aduanas y fletes	€
	TOTAL CAPITULO 06	€

CAPITULO 07.- Viajes, hoteles y comidas.		
07.01.	Localizaciones.	
07.01.01.	Viaje a Fecha:	€
07.01.05.	Gastos locomoción	€
07.02.	Viajes.	
07.02.01.	personas a	€
07.03.	Hoteles y comidas.	
07.03.01.	Facturación hotel	€
07.03.03.	Comidas en fechas de rodaje	€
	TOTAL CAPITULO 07	€

CAPITULO 08.- Película virgen.		
08.01.	Negativo.	
08.01.01.	Negativo de color ASA	€
08.01.03.	Negativo de blanco y negro	€
08.01.04.	Negativo de sonido	€
08.01.05.	Internegativo	€
08.01.06.	Duplicating	€
08.02.	Positivo.	



08.02.01.	Positivo imagen color	€
08.02.02.	Positivo imagen B. y N.	€
08.02.03.	Positivo primera copia estándar	€
08.02.04.	Positivo segunda copia estándar	€
08.02.05.	Interpositivo	€
08.02.06.	Lavander	€
08.03.	Magnético y varios.	
08.03.01.	Magnético 35/16 mm (nuevo)	€
08.03.02.	Magnético 35/16 mm (usado)	€
08.03.03.	Magnético 1/4 pulgada	€
08.03.04.	
08.03.05.	Material fotografías escenas	€
08.03.06.	Otros materiales	€
	TOTAL CAPITULO 08	€

CAPITULO 09.- Laboratorio.

09.01.	Revelado.	
09.01.01.	De imagen color	€
09.01.02.	De imagen B. y N.	€
09.01.03.	De internegativo	€
09.01.04.	De Duplicating	€
09.01.05.	De sonido	€
09.02.	Positivado.	
09.02.01.	De imagen color	€
09.02.02.	De imagen B. y N.	€



09.02.03.	De interpositivo	€
09.02.04.	De Lavander	€
09.02.05.	De primera copia estándar	€
09.02.06.	De segunda copia estándar	€
09.03.	Varios.	
09.03.01.	Corte de negativos	€
09.03.02.	Descarte	€
09.03.03.	Clasificación y archivo	€
09.03.04.	Sincronización negativos	€
09.03.05.	Otros trabajos	€
09.03.06.	Trucajes	€
09.03.07.	Títulos de crédito	€
09.03.08.	Laboratorio fotografías	€
09.03.09.	Animación	€
09.03.10.	Imágenes de archivo	€
	TOTAL CAPITULO 09	€

CAPITULO 10.- Seguros.

10.01.	Seguros.	€
10.01.01.	Seguro de negativo	€
10.01.02.	Seguro de materiales de rodaje	€
10.01.03.	Seguro de responsabilidad civil	€
10.01.04.	Seguro de accidentes	€
10.01.05.	Seguro de interrupción de rodaje	€
10.01.06.	Seguro de buen fin	€



10.01.07.		
10.01.08.	Seguridad Social (Rég. General) (Cuotas de empresa)	€
10.01.09.	Seguridad Social (Rég. Especial) Cuotas de empresa)	€
	TOTAL CAPITULO 10.....	€

CAPITULO 11.- Gastos Generales (max. 7 % de los costes de realización de la película)		
11.01.	Generales.	
11.01.01.	Alquiler de oficina	€
11.01.02.	Personal administrativo	€
11.01.03.	Mensajería	€
11.01.04.	Correo y Telégrafo	€
11.01.05.	Teléfonos	€
11.01.06.	Taxis, y gastos de locomoción fuera de fechas de rodaje	€
11.01.07.	Luz, agua, limpieza	€
11.01.08.	Material de oficina	€
11.01.09.	Comidas pre y post rodaje	€
11.01.10.	Gestoría Seguros Sociales	€
	TOTAL CAPITULO 11	€

CAPITULO 12.- Gastos de explotación, comercial y financiero.		
12.01.	CRI y copias.	
12.01.01.	CRI o Internegativo	€
12.01.02.	Copias	€
12.02.	Publicidad.	€
12.02.03.		



12.02.04.	Tráiler	€
12.02.05.	<i>Making off</i>	€
12.03.	Intereses pasivos	
12.03.01.	Intereses pasivos y gastos de negociación de préstamos oficiales	€
	TOTAL CAPITULO 12	€

Fdo.:

**JUNTA DE EXTREMADURA****ANEXO V****RESUMEN**

Convocatoria de ayudas / subvenciones	
D.O.E. Núm. / Fecha convocatoria	
D.O.E. Núm. / Fecha resolución	

Empresa	
Proyecto	
Importe subvención	€

	Presupuesto inicial IVA excluido	Importe justificado IVA excluido	Diferencia
CAP. 01.- GUIÓN Y MÚSICA	€	€	€
CAP. 02.- PERSONAL ARTÍSTICO	€	€	€
CAP. 03.- EQUIPO TÉCNICO	€	€	€
CAP. 04.- ESCENOGRAFÍA	€	€	€
CAP. 05.- EST., ROD/SON. Y VARIOS. PRODUCCIÓN	€	€	€
CAP. 06.- MAQUINARIA, RODAJE Y TRANSPORTES	€	€	€
CAP. 07.- VIAJES, HOTELES Y COMIDAS	€	€	€
CAP. 08.- PELÍCULA VIRGEN	€	€	€
CAP. 09.- LABORATORIO	€	€	€
CAP. 10.- SEGUROS	€	€	€
CAP. 11.- GASTOS GENERALES (max. 7% de los costes de realización de la película).....	€	€	€
CAP. 12.- GASTOS EXPLOTACIÓN, COMERCIO Y FINANCIACIÓN.....	€	€	€
TOTAL	€	€	€

**OBSERVACIONES:**

En _____, a __ de _____ de 20 __.

El representante legal de la empresa

Fdo.: _____

NIF: _____

NOTAS:

Los gastos generales deberán ser justificados individualmente, además de con las facturas o documentos correspondientes, mediante certificado expreso de cada gasto o de cada grupo de gastos si son de características similares.

Se deberán justificar si las hubiere, las diferencias entre los grupos correspondientes al presupuesto inicial y el justificado.

Los **pagos de facturas de importe igual o superior a 1.000 euros** deberán justificarse necesariamente mediante documentos bancarios (cheques, transferencias, pagarés etc.) y su correspondiente justificación de cargo en cuenta (mediante certificado de la entidad bancaria, listados de movimientos de cuentas, documento de cargo en cuenta, etc).

Los **pagos de facturas de importe inferior a 1.000 euros** podrán justificarse, además de la manera indicada en el párrafo anterior, mediante recibo o certificado de pago de la misma emitido por el proveedor (en original).

En cualquier caso, siempre debe quedar acreditado claramente el sujeto que paga la factura, el proveedor, el importe pagado y la factura a que corresponde dicho pago.

**JUNTA DE EXTREMADURA****ANEXO VI****ACEPTACIÓN DE LA RESOLUCIÓN AYUDAS A LA PRODUCCIÓN DE CORTOMETRAJES PARA
2023**

D. / D.^a _____, con N.I.F. _____ en representación de la empresa _____, domiciliada _____, teniendo conocimiento de la ayuda concedida mediante la Resolución de fecha __ de _____ de 20__, la cual asciende a un importe de _____ Euros, para el proyecto _____ con un presupuesto total de producción de _____ euros, en los que los recursos extremeños suponen _____ euros y del total de _____ de rodaje ___ días de ellos se desarrollarán en Extremadura, por el presente documento

ACEPTO

La subvención concedida por la Consejería de Cultura, Turismo y Deportes de la Junta de Extremadura, ejecutando el proyecto en el plazo y condiciones establecidas en el Decreto 99/2014, de 3 de junio, por el que se regulan las ayudas a la producción de cortometrajes y a cortometrajes realizados de la Comunidad Autónoma de Extremadura, y la convocatoria de las mismas para el año 2014.

Todo ello a efectos de hacer efectiva la subvención concedida, firmo la presente.

En _____ a __ de _____ de 202__.

Fdo.: _____



EXTRACTO de la Resolución de la Secretaría General por la que se aprueba la convocatoria de las ayudas destinadas a la producción de cortometrajes de la Comunidad Autónoma de Extremadura para el año 2023. (2023060098)

BDNS(Identif.):669235

De conformidad con lo previsto en los artículos 20.8 a) y 23.2 de la Ley 38/2003 de 17 de noviembre, General de Subvenciones, se publica el extracto de la convocatoria cuyo texto completo puede consultarse en la Base de Datos Nacional de Subvenciones (<https://www.infosubvenciones.gob.es>), y en este DOE.

Primero. Beneficiarios.

1. Podrán acceder a este régimen de ayudas cualesquiera de las empresas de producción cinematográfica o audiovisual que tengan la condición de independientes, de conformidad con lo previsto en el artículo 4.n) de la Ley 55/2007, de 28 de diciembre, del Cine, que se encuentren establecidas en cualquier Estado Miembro del Espacio Económico Europeo (EEE), e inscritas previamente como tales en la sección primera del Registro de Empresas Cinematográficas y Audiovisuales.
2. Los solicitantes de las ayudas deberán además cumplir los siguientes requisitos:
 - Estar al corriente con sus obligaciones tributarias y con la Seguridad Social.
 - No estar incurso en alguna de las prohibiciones para obtener la condición de beneficiarios, establecidas en el artículo 12.2 de la Ley 6/2011, de 23 de marzo, de Subvenciones de la Comunidad Autónoma de Extremadura.

Segundo. Objeto.

Se convoca el procedimiento de concesión de ayudas a empresas de producción cinematográfica o audiovisual para la producción de cortometrajes durante el ejercicio 2023, con el fin de ayudar al asentamiento de la industria audiovisual en Extremadura mediante la financiación de los gastos que se generen en la realización de dichas producciones.

Tercero. Bases reguladoras.

Se encuentran en el Decreto 99/2014, de 3 de junio, por el que se aprueban las bases reguladoras de las ayudas a la producción de cortometrajes y a cortometrajes realizados de la Comunidad Autónoma de Extremadura y la convocatoria de las mismas para 2014 (DOE n.º 109, de 9/06/2014).

**Cuarto. Cuantía.**

El importe de esta convocatoria es de noventa y cinco mil euros (95.000,00 euros), que se financiarán con cargo a la aplicación presupuestaria 150020000G273B77000, proyecto 20040309, fondos CAG0000001 de los Presupuestos Generales de la Comunidad Autónoma de Extremadura para 2023.

Quinto. Plazo de presentación de solicitudes.

El plazo de presentación de solicitudes será de quince días hábiles contados desde el siguiente al de la publicación de la convocatoria y del presente extracto en el Diario Oficial de Extremadura.

Sexto. Otros datos.

El 100 % de la ayuda se abonará una vez se realice la producción objeto de ayuda. Para ello la empresa beneficiaria deberá justificar la inversión del presupuesto de producción aprobado y presentar el resto de documentación señalada en el apartado decimosexto de la resolución de convocatoria con anterioridad al día 10 de noviembre del año 2023, teniendo en cuenta que si los gastos reales de inversión fueran inferiores a los del presupuesto inicial en relación al cual se concede la subvención, y siempre y cuando se haya realizado la producción objeto de la inversión, se procederá a la disminución proporcional de la ayuda concedida.

Mérida, 17 de noviembre de 2022.

El Secretario General
PEDRO ALVARADO RODRÍGUEZ

• • •



**V****ANUNCIOS****CONSEJERÍA DE AGRICULTURA, DESARROLLO RURAL, POBLACIÓN Y TERRITORIO**

ANUNCIO de 3 de enero de 2023 por el que se someten a información pública las bases provisionales de la concentración parcelaria de "Los Matos", en el término municipal de Puebla de Alcocer. (2023080045)

En la Concentración Parcelaria de la zona de "Los Matos", en el término municipal de Puebla de Alcocer, declarada de utilidad pública e interés social y urgente ejecución por Decreto 157/2019, de 8 de octubre, de la Junta de Extremadura, se han aprobado el día 22 de noviembre de 2022 por la Comisión Local de concentración parcelaria las bases provisionales de la misma.

De acuerdo con lo dispuesto en el artículo 149.1 de la Ley 6/2015, de 24 de marzo, Agraria de Extremadura, las bases provisionales se someterán a información pública mediante su publicación, estando expuesta la documentación en el tablón de anuncios del Ayuntamiento de Puebla de Alcocer y en la página web del mismo, para conocimiento, consulta y consiguiente formulación de alegaciones u observaciones por las personas afectadas, desde el 16 de enero hasta el 15 de febrero de 2023, ambos inclusive.

Durante el plazo señalado, todas aquellas personas a quienes afecte la concentración podrán formular las observaciones escritas que estimen convenientes sobre clasificación, superficie, propiedad, otros derechos, etc.,

Se advierte especialmente a las personas titulares de usufructos, hipotecas, arrendamientos, o cualquier otro derecho sobre las parcelas, que deben, asimismo, dentro del plazo señalado, comprobar si sus derechos han sido reconocidos en el impreso del propietario sobre cuyas parcelas recaigan los citados derechos.

Se emplaza a todos los propietarios y propietarias y especialmente a las personas que tengan su derecho inscrito en el Registro de la Propiedad o a las que traigan causa de los mismos para que, si apreciaren contradicciones entre el contenido de los asientos del Registro que les afecten y la atribución de propiedad u otros derechos provisionalmente realizada como consecuencia de la investigación, puedan formular oposición aportando certificación registral de los asientos contradictorios y, en su caso, los documentos que acrediten al contradictor como causahabiente de los titulares inscritos, apercibiéndoles de que si no lo hicieren se declarará el dominio de las parcelas y sus gravámenes o situaciones jurídicas en la forma que se publica, al efecto de su inscripción en el Registro de la Propiedad.



Las alegaciones u observaciones que puedan formularse a las bases provisionales se dirigirán al Servicio de Infraestructuras del Medio Rural de la Secretaría General de Población y Desarrollo Rural de la Consejería de Agricultura, Desarrollo Rural, Población y Territorio de la Junta de Extremadura y podrán presentarse en cualquiera de los lugares previstos en el artículo 16.4 de la Ley 39/2015, de 1 de octubre, del Procedimiento Administrativo Común de las Administraciones Públicas.

Mérida, 3 de enero de 2023. La Jefa de Servicio de Infraestructuras del Medio Rural, BEATRIZ ROCHA GRANADO.

• • •





CONSEJERÍA DE MOVILIDAD, TRANSPORTE Y VIVIENDA

ACUERDO de 4 de enero de 2023, de la Secretaría General, por el que se procede a la apertura de los trámites de audiencia e información pública sobre el proyecto de Orden por la que se aprueban las bases reguladoras de la ayuda autonómica destinada a financiar los costes de gestión de las entidades del tercer sector derivados de su colaboración en el programa estatal de alquiler para personas especialmente vulnerables. (2023AC0001)

En cumplimiento de lo dispuesto en el artículo 66.3 y 66.4 de la Ley 1/2002, de 28 de febrero, del Gobierno y de la Administración de la Comunidad Autónoma de Extremadura, y en el artículo 133.2 de la Ley 39/2015, de 1 de octubre, del Procedimiento Administrativo Común de las Administraciones Públicas, y a efecto de garantizar el derecho de los ciudadanos a participar en la elaboración de disposiciones de carácter general, esta Secretaría General,

ACUERDA:

La apertura de los trámites de audiencia e información pública sobre el proyecto de Orden por la que se aprueban las bases reguladoras de la ayuda autonómica destinada a financiar los costes de gestión de las entidades del tercer sector derivados de su colaboración en el programa estatal de alquiler para personas especialmente vulnerables.

La audiencia e información pública tienen por objeto recabar la opinión de las personas titulares de derechos e intereses legítimos afectados por el proyecto normativo o de las organizaciones o asociaciones que las agrupen o representen, cuyos fines guarden relación directa con el objeto de la disposición, y obtener cuantas aportaciones adicionales puedan realizar otras personas o entidades.

Particularmente, se dará audiencia al Consejo Asesor de Vivienda de Extremadura, órgano consultivo y de asesoramiento de la Junta de Extremadura en materia de vivienda y representativo de los distintos agentes sociales de la Comunidad Autónoma de Extremadura.

Las aportaciones podrán efectuarse durante un plazo de 7 días hábiles, a contar desde el siguiente al de la publicación del presente acuerdo en el Diario Oficial de Extremadura, a través del buzón de correo electrónico: dgvivienda.mtv@juntaex.es

La brevedad del plazo se justifica por la urgencia de dotar a las entidades del tercer sector de las herramientas necesarias para puedan facilitar con premura una vivienda o solución habitacional a personas especialmente vulnerables dentro del programa de ayudas contempladas en el Real Decreto 42/2022, de 18 de enero, para este colectivo de especial protección.



Este colectivo, que se encuentra muy expuesto a situaciones de vulnerabilidad social y económicas, en muchos casos solo logran acceder a un hogar a través de la colaboración de las entidades del tercer sector. Y es que estas entidades no solo le acompañan en la búsqueda de una vivienda digna, sino que en ocasiones se hacen responsable del contrato de arrendamiento, de los contratos de suministros asociados y del pago tanto del alquiler como de los suministros.

El proyecto de orden podrá ser consultado en la página web:

<http://gobiernoabierto.juntaex.es/transparencia/web/p-movilidad-transporte-y-vivienda>

Mérida, 4 de enero de 2023. La Secretaria General, MARÍA LUISA CORRALES VÁZQUEZ.

• • •





DIPUTACIÓN PROVINCIAL DE CÁCERES

EDICTO de 29 de diciembre de 2022 sobre aprobación de la Oferta de Empleo Público para 2022. (2023ED0001)

Por Resolución de la Presidencia del Organismo Autónomo de Recaudación y Gestión Tributaria de la Diputación de Cáceres de fecha 23 de diciembre de 2022, se aprobó la Oferta de Empleo Público correspondiente a las plazas que a continuación se reseñan para el año 2022

Personal funcionario

1. FUNCIONARIOS DE CARRERA

DENOMINACIÓN	N.º PLAZA	ESCALA	SUBESCALA	SISTEMA DE SELECCIÓN
Técnico de Gestión	18	Administración General	Técnica	Promoción Interna
Técnico de Gestión	19	Administración General	Técnica	Promoción Interna
Técnico de Gestión	17	Administración General	Técnica	Concurso-Oposición libre
Técnico de Gestión	22	Administración General	Técnica	Concurso-Oposición libre
Auxiliar Administrativo	63	Administración General	Auxiliar	Concurso-Oposición libre

Lo que se hace público en cumplimiento del artículo 91 de la Ley 7/1985, de 2 de abril, de la Ley Reguladora de las Bases de Régimen Local y el artículo 70 del texto refundido de la Ley del Estatuto Básico del Empleado/a Público, aprobado por el Real Decreto Legislativo 5/2015, de 30 de octubre.

Cáceres, 29 de diciembre de 2022. El Secretario-Interventor Delegado, MARTÍN MORGADO PANADERO.

• • •





AYUNTAMIENTO DE ALCONCHEL

ANUNCIO de 29 de diciembre de 2022 por el que se hace pública la convocatoria, por el sistema de concurso, de una plaza de Auxiliar de Gestión del servicio de aguas. (2023080032)

En el Boletín Oficial de la Provincia de Badajoz, n.º 246, anuncio 6106/2022, de 29 de diciembre de 2022, se han publicado íntegramente las bases que han de regir la convocatoria excepcional en el marco del proceso de estabilización de empleo temporal, mediante concurso, para cubrir una plaza de Auxiliar de Gestión del servicio de aguas del Ayuntamiento de Alconchel, como personal laboral fijo, incluida en la Oferta de Empleo Público extraordinaria para la estabilización del empleo temporal del año 2022 (asimilado C2).

El plazo de presentación de solicitudes será de veinte días hábiles, a contar desde el siguiente al de la publicación de este anuncio en el Boletín Oficial del Estado.

Los sucesivos anuncios referentes a esta convocatoria, cuando así proceda de conformidad con las bases, se harán públicos en el BOP de Badajoz, en el Tablón de anuncios del Ayuntamiento de Alconchel y en la sede electrónica: <https://alconchel.sedelectronica.es/> .

Alconchel, 29 de diciembre de 2022. El Alcalde-Presidente, ÓSCAR DÍAZ HERNÁNDEZ.



ANUNCIO de 29 de diciembre de 2022 por el que se hace pública la convocatoria, por el sistema de concurso, de una plaza de Encargado Servicio suministro agua potable. (2023080033)

En el Boletín Oficial de la Provincia de Badajoz, n.º 246, anuncio 6099/2022, de 29 de diciembre de 2022, se han publicado íntegramente las bases que han de regir la convocatoria excepcional en el marco del proceso de estabilización de empleo temporal, mediante concurso, para cubrir una plaza de Encargado Servicio suministro agua potable del Ayuntamiento de Alconchel, como personal laboral fijo, incluida en la oferta de empleo público extraordinaria para la estabilización del empleo temporal del año 2022 (asimilado C2).

El plazo de presentación de solicitudes será de veinte días hábiles, a contar desde el siguiente al de la publicación de este anuncio en el Boletín Oficial del Estado.

Los sucesivos anuncios referentes a esta convocatoria, cuando así proceda de conformidad con las bases, se harán públicos en el BOP de Badajoz, en el Tablón de anuncios del Ayuntamiento de Alconchel y en la sede electrónica: <https://alconchel.sedelectronica.es/> .

Alconchel, 29 de diciembre de 2022. El Alcalde-Presidente, ÓSCAR DÍAZ HERNÁNDEZ.



ANUNCIO de 29 de diciembre de 2022 por el que se hace pública la convocatoria, por el sistema de concurso, de una plaza de Encargado de Mantenimiento. (2023080034)

En el Boletín Oficial de la Provincia de Badajoz, n.º 246, anuncio 6107/2022, de 29 de diciembre de 2022, se han publicado íntegramente las bases que han de regir la convocatoria excepcional en el marco del proceso de estabilización de empleo temporal, mediante concurso, para cubrir una plaza de Encargado de Mantenimiento del Ayuntamiento de Alconchel, como personal laboral fijo, incluida en la oferta de empleo público extraordinaria para la estabilización del empleo temporal del año 2022 (asimilado C2).

El plazo de presentación de solicitudes será de veinte días hábiles, a contar desde el siguiente al de la publicación de este anuncio en el Boletín Oficial del Estado.

Los sucesivos anuncios referentes a esta convocatoria, cuando así proceda de conformidad con las bases, se harán públicos en el BOP de Badajoz, en el Tablón de anuncios del Ayuntamiento de Alconchel y en la sede electrónica: <https://alconchel.sedelectronica.es/> .

Alconchel, 29 de diciembre de 2022. El Alcalde-Presidente, ÓSCAR DÍAZ HERNÁNDEZ.



ANUNCIO de 29 de diciembre de 2022 por el que se hace pública la convocatoria, por el sistema de concurso, de una plaza de Subalterno. (2023080035)

En el Boletín Oficial de la Provincia de Badajoz, n.º 246, anuncio 6098/2022, de 29 de diciembre de 2022, se han publicado íntegramente las bases que han de regir la convocatoria excepcional en el marco del proceso de estabilización de empleo temporal, mediante concurso, para cubrir una plaza de Subalterno del Ayuntamiento de Alconchel, como personal laboral fijo, incluida en la oferta de empleo público extraordinaria para la estabilización del empleo temporal del año 2022 (asimilado C2).

El plazo de presentación de solicitudes será de veinte días hábiles, a contar desde el siguiente al de la publicación de este anuncio en el Boletín Oficial del Estado.

Los sucesivos anuncios referentes a esta convocatoria, cuando así proceda de conformidad con las bases, se harán públicos en el BOP de Badajoz, en el Tablón de anuncios del Ayuntamiento de Alconchel y en la sede electrónica: <https://alconchel.sedelectronica.es/> .

Alconchel, 29 de diciembre de 2022. El Alcalde-Presidente, ÓSCAR DÍAZ HERNÁNDEZ.



ANUNCIO de 29 de diciembre de 2022 por el que se hace pública la convocatoria, por el sistema de concurso, de una plaza de Peón de Servicios Múltiples. (2023080036)

En el Boletín Oficial de la Provincia de Badajoz, n.º 246, anuncio 6105/2022, de 29 de diciembre de 2022, se han publicado íntegramente las bases que han de regir la convocatoria excepcional en el marco del proceso de estabilización de empleo temporal, mediante concurso, para cubrir una plaza de Peón de Servicios Múltiples del Ayuntamiento de Alconchel, como personal laboral fijo, incluida en la oferta de empleo público extraordinaria para la estabilización del empleo temporal del año 2022 (asimilado C2).

El plazo de presentación de solicitudes será de veinte días hábiles, a contar desde el siguiente al de la publicación de este anuncio en el Boletín Oficial del Estado.

Los sucesivos anuncios referentes a esta convocatoria, cuando así proceda de conformidad con las bases, se harán públicos en el BOP de Badajoz, en el Tablón de anuncios del Ayuntamiento de Alconchel y en la sede electrónica: <https://alconchel.sedelectronica.es/> .

Alconchel, 29 de diciembre de 2022. El Alcalde-Presidente, ÓSCAR DÍAZ HERNÁNDEZ.



ANUNCIO de 29 de diciembre de 2022 por el que se hace pública la convocatoria, por el sistema de concurso, de dos plazas de Barrenderos. (2023080037)

En el Boletín Oficial de la Provincia de Badajoz, n.º 245, anuncio 6056/2022, de 28 de diciembre de 2022, se han publicado íntegramente las bases que han de regir la convocatoria excepcional en el marco del proceso de estabilización de empleo temporal, mediante concurso, para cubrir dos plazas de Barrenderos del Ayuntamiento de Alconchel, como personal laboral fijo, incluidas en la oferta de empleo público extraordinaria para la estabilización del empleo temporal del año 2022 (asimilado Agrupación Profesional).

El plazo de presentación de solicitudes será de veinte días hábiles, a contar desde el siguiente al de la publicación de este anuncio en el Boletín Oficial del Estado.

Los sucesivos anuncios referentes a esta convocatoria, cuando así proceda de conformidad con las bases, se harán públicos en el BOP de Badajoz, en el Tablón de anuncios del Ayuntamiento de Alconchel y en la sede electrónica: <https://alconchel.sedelectronica.es/> .

Alconchel, 29 de diciembre de 2022. El Alcalde-Presidente, ÓSCAR DÍAZ HERNÁNDEZ.



ANUNCIO de 29 de diciembre de 2022 por el que se hace pública la convocatoria, por el sistema de concurso, de tres plazas de Auxiliar Administrativo. (2023080038)

En el Boletín Oficial de la Provincia de Badajoz, n.º 246, anuncio 6110/2022, de 29 de diciembre de 2022, se han publicado íntegramente las bases que han de regir la convocatoria excepcional en el marco del proceso de estabilización de empleo temporal, mediante concurso, para cubrir tres plazas de Auxiliar Administrativo del Ayuntamiento de Alconchel, como personal laboral fijo, incluidas en la oferta de empleo público extraordinaria para la estabilización del empleo temporal del año 2022 (asimilado C2).

El plazo de presentación de solicitudes será de veinte días hábiles, a contar desde el siguiente al de la publicación de este anuncio en el Boletín Oficial del Estado.

Los sucesivos anuncios referentes a esta convocatoria, cuando así proceda de conformidad con las bases, se harán públicos en el BOP de Badajoz, en el Tablón de anuncios del Ayuntamiento de Alconchel y en la sede electrónica: <https://alconchel.sedelectronica.es/> .

Alconchel, 29 de diciembre de 2022. El Alcalde-Presidente, ÓSCAR DÍAZ HERNÁNDEZ.



ANUNCIO de 29 de diciembre de 2022 por el que se hace pública la convocatoria, por el sistema de concurso, de una plaza de Limpiador/a. (2023080039)

En el Boletín Oficial de la Provincia de Badajoz, n.º 246, anuncio 6109/2022, de 29 de diciembre de 2022, se han publicado íntegramente las bases que han de regir la convocatoria excepcional en el marco del proceso de estabilización de empleo temporal, mediante concurso, para cubrir una plaza de Limpiador/a del Ayuntamiento de Alconchel, como personal laboral fijo, incluida en la oferta de empleo público extraordinaria para la estabilización del empleo temporal del año 2022 (asimilado C2).

El plazo de presentación de solicitudes será de veinte días hábiles, a contar desde el siguiente al de la publicación de este anuncio en el Boletín Oficial del Estado.

Los sucesivos anuncios referentes a esta convocatoria, cuando así proceda de conformidad con las bases, se harán públicos en el BOP de Badajoz, en el Tablón de anuncios del Ayuntamiento de Alconchel y en la sede electrónica: <https://alconchel.sedelectronica.es/> .

Alconchel, 29 de diciembre de 2022. El Alcalde-Presidente, ÓSCAR DÍAZ HERNÁNDEZ.

• • •





AYUNTAMIENTO DE ARROYOMOLINOS

ANUNCIO de 29 de diciembre de 2022 sobre las bases y la convocatoria excepcional en el marco del proceso de estabilización de empleo temporal, por concurso, para cubrir una plaza de Agente de Empleo y Desarrollo Local (2023080040)

Habiéndose aprobado por Resolución de Alcaldía (Decreto n.º 2022-0386, de fecha 19 de diciembre de 2022) las bases y la convocatoria excepcional en el marco del proceso de estabilización de empleo temporal, para cubrir una plaza de Agente de Empleo y Desarrollo Local para el Ayuntamiento de Arroyomolinos, mediante sistema de concurso.

El plazo de presentación de solicitudes será de 20 días hábiles a contar desde el día siguiente a la publicación del correspondiente anuncio en el Boletín Oficial del Estado.

Las bases reguladoras que regirán la convocatoria han sido publicadas en el Boletín Oficial de la Provincia de Cáceres n.º 246, de fecha 28 de diciembre de 2022.

Los sucesivos anuncios de esta convocatoria, cuando procedan de conformidad con las bases, se publicarán en el Boletín Oficial de la Provincia. Asimismo, se publicarán en la sede electrónica del este Ayuntamiento [<https://arroyomolinos-cc.sedelectronica.es>] y en el Tablón de Anuncios, para mayor difusión.

Arroyomolinos, 29 de diciembre de 2022. El Alcalde, ANTONIO EUSEBIO SOLÍS BALSET.

• • •





AYUNTAMIENTO DE BADAJOZ

ANUNCIO de 29 de diciembre de 2022 sobre aprobación definitiva del Estudio de Detalle de la submanzana V-7A de la UA-1 del SUB-CC-5.2.1. (2023080041)

El Pleno del Excmo. Ayuntamiento de Badajoz en sesión celebrada con fecha 31 de octubre de 2022, adoptó acuerdo de aprobación definitiva del Estudio de Detalle (Refundido) de la submanzana V-7A de la UA-1 del SUB-CC-5.2.1, del Plan General Municipal de Badajoz, presentado por Urbanizadora Badajoz, SA, y redactado por el arquitecto D. José Luis Montón Rosáenz. Habiéndose procedido con fecha 20 de diciembre de 2022 y con n.º BA/075/2022 al depósito del citado Estudio de Detalle en el Registro Único de Urbanismo y Ordenación del Territorio de Extremadura, dependiente de la Consejería Agricultura, Desarrollo Rural, Población y Territorio, se hace público dicho acuerdo mediante la publicación del presente anuncio en el Diario Oficial de Extremadura, Boletín Oficial de la Provincia y sede electrónica de este Excmo. Ayuntamiento de acuerdo con los artículos 57 de la Ley 11/2018, de 21 de diciembre, de Ordenación Territorial y Urbanística Sostenible de Extremadura, artículo 70.2 de la Ley 7/1985, de 2 de abril, Reguladora de las Bases de Régimen Local, y artículo 137 del Decreto 7/2007, de 23 de enero, por el que se aprueba el Reglamento de Planeamiento de Extremadura.

Badajoz, 29 de diciembre de 2022. El Alcalde, IGNACIO GRAGERA BARRERA.



ANUNCIO de 29 de diciembre de 2022 sobre aprobación definitiva del Estudio de Detalle de la submanzana V-6A de la UA-1 del SUB-CC-5.2.1. (2023080043)

El Pleno del Excmo. Ayuntamiento de Badajoz en sesión celebrada con fecha 31 de octubre de 2022, adoptó acuerdo de aprobación definitiva del Estudio de Detalle (Refundido) de la submanzana V-6A de la UA-1 del SUB-CC-5.2.1, del Plan General Municipal de Badajoz, presentado por Urbanizadora Badajoz, SA, y redactado por el arquitecto D. José Luis Montón Rosáenz.

Habiéndose procedido con fecha 13 de diciembre de 2022 y con n.º BA/073/2022 al depósito del citado Estudio de Detalle en el Registro Único de Urbanismo y Ordenación del Territorio de Extremadura, dependiente de la Consejería Agricultura, Desarrollo Rural, Población y Territorio, se hace público dicho acuerdo mediante la publicación del presente anuncio en el Diario Oficial de Extremadura, Boletín Oficial de la Provincia y sede electrónica de este Excmo. Ayuntamiento de acuerdo con los artículos 57 de la Ley 11/2018, de 21 de diciembre, de Ordenación Territorial y Urbanística Sostenible de Extremadura, artículo 70.2 de la Ley 7/1985, de 2 de abril, Reguladora de las Bases de Régimen Local, y artículo 137 del Decreto 7/2007, de 23 de enero, por el que se aprueba el Reglamento de Planeamiento de Extremadura.

Badajoz, 29 de diciembre de 2022. El Alcalde, IGNACIO GRAGERA BARRERA.

• • •





AYUNTAMIENTO DE FUENTE DEL ARCO

ANUNCIO de 23 de diciembre de 2022 sobre convocatoria para cubrir una plaza de Auxiliar Administrativo, acogida al proceso de estabilización de empleo temporal por concurso. (2023080031)

Por Resolución de Alcaldía, de fecha 13 de diciembre del 2022, se ha aprobado las bases y convocatoria para cubrir una plaza de Auxiliar Administrativo, acogida al proceso de estabilización de empleo temporal por concurso.

En el Boletín Oficial de la Provincia de Badajoz n.º 238 de 16 de diciembre del 2022 se han publicado íntegramente las bases que han de regir la convocatoria para proveer la referenciada plaza.

El plazo de presentación de solicitudes será de veinte días hábiles, a contar desde el siguiente al de la publicación de este anuncio en el Boletín Oficial del Estado.

Los sucesivos anuncios referentes a estas convocatorias, cuando procedan de conformidad con las bases, se harán públicos en el en el Boletín Oficial de la Provincia, en la sede electrónica del Ayuntamiento (<https://sede.fuentedelarco.es/>) y en el tablón de anuncios.

Fuente del Arco, 23 de diciembre del 2022. La Alcaldesa, MARÍA DEL CARMEN DOMÍNGUEZ LOZANO.

JUNTA DE EXTREMADURA

Consejería de Hacienda y Administración Pública

Secretaría General

Avda. Valhondo, s/n. 06800 Mérida

Teléfono: 924 005 012 - 924 005 114

e-mail: doe@juntaex.es