



S U M A R I O

I. Disposiciones Generales

Consejería de Presidencia y Trabajo

Municipios.—Decreto 16/1997, de 4 de febrero, por el que se autoriza el cambio de denominación del municipio de Aldea de Trujillo por el de Aldea del Obispo..... 879

Consejería de Agricultura y Comercio

Apicultura.—Decreto 17/1997, de 4 de febrero, por el que se modifica el Decreto 176/1996, de 23 de diciembre, por el que se establece una línea de ayudas al sector apícola por prima de polinización y apoyo al programa de sanidad apícola..... 879

Apicultura.—Orden de 7 de febrero de 1997, por la que se establecen las Normas Complementarias sobre la solicitud y concesión de las ayudas establecidas en el Decreto 176/1996, de 23 de diciembre, por el que se establece una línea de ayudas al sector apícola por prima de polinización y apoyo al programa de sanidad apícola..... 880

Consejería de Bienestar Social

Farmacia.—Decreto 18/1997, de 4 de febrero, por el que se establece el baremo para la autorización de nuevas oficinas de farmacia..... 883

Actividades molestas.—Decreto 19/1997, de 4 de febrero, de Reglamentación de Ruidos y Vibraciones..... 885

Consejería de Educación y Juventud

Universidad de Extremadura. Estatutos.—Corrección de errores al Decreto 173/1996, de 11 de diciembre, por el que aprueban los Estatutos de la Universidad de Extremadura 899

II. Autoridades y Personal

1.—NOMBRAMIENTOS, SITUACIONES E INCIDENCIAS

Consejería de Presidencia y Trabajo

Atribución de competencias.—Orden de 1 de febrero de 1997, por la que se atribuyen funciones y competencias del Jefe de los Servicios Territoriales de Badajoz de la Consejería de Presidencia y Trabajo, al Jefe del Servicio de Gestión, Cooperativas y Sanciones..... 899

III. Otras Resoluciones

Consejería de Medio Ambiente, Urbanismo y Turismo

Normas subsidiarias.—Resolución de 30 de octubre de 1996, de la Comisión de Urbanismo y Ordenación del Territorio de Extremadura, por la que se aprueban definitivamente las Normas Subsidiarias de Planeamiento Municipal de Bodonal de la Sierra 900

V. Anuncios

Consejería de Economía, Industria y Hacienda

Minas.—Anuncio de 10 de diciembre de 1996, sobre permiso de investigación minera número 12315..... 901

Minas.—Anuncio de 10 de diciembre de 1996, sobre permiso de investigación minera número 12316..... 901

Consejería de Obras Públicas y Transportes

Expropiaciones.—Resolución de 23 de enero de 1997, de la Secretaría General Técnica, por la que se somete a información pública relación de bienes y derechos, así como sus propietarios afectados por las obras de: «Acondicionamiento de la Ctra. CC-221, de la N-521 a Cedillo. Tramo: N-521 - CC-223»..... 901

Expropiaciones.—Resolución de 28 de enero de 1997, de la Secretaría General Técnica, por la que se somete a información pública la relación de bienes y derechos, así como sus propietarios afectados por la obra de: «Acondicionamiento de la Ctra. BA-631, de la BA-624 a la estación de Magacela»..... 906

Expropiaciones.—Resolución de 29 de enero de 1997, de la Secretaría General Técnica, por la que se somete a información pública la relación de bienes y derechos, así como sus propietarios afectados por la obra de: «Acondicionamiento de la Ctra. BA-604, de Oliva de Mérida a Guareña. Tramo: Oliva de Mérida - Guareña»..... 942

Consejería de Medio Ambiente,

Urbanismo y Turismo

Información pública.—Anuncio de 18 de diciembre de 1996, sobre construcción de nave para exposición

y venta de vehículos, al sitio denominado «Tallisca-Valgallego», en el término municipal de Casas de Don Gómez.. 961

Ayuntamiento de Mérida

Urbanismo.—Anuncio de 30 de enero de 1997, sobre Estudio de Detalle en Plan Parcial «El Torillo»..... 961

Ayuntamiento de Cáceres

Pruebas selectivas.—Anuncio de 4 de diciembre de 1996, sobre oposición libre para la provisión en propiedad de una plaza de Portero 962

Pruebas selectivas.—Anuncio de 9 de diciembre de 1996, sobre concurso-oposición libre para la provisión en propiedad de una plaza de Aparejador o Arquitecto Técnico... 962

Pruebas selectivas.—Anuncio de 9 de diciembre de 1996, sobre convocatoria para la provisión de una plaza de Peón de Albañil 962

Pruebas selectivas.—Anuncio de 12 de diciembre de 1996, sobre concurso-oposición libre para la provisión en propiedad de una plaza de Asesor Jurídico 962

Pruebas selectivas.—Anuncio de 12 de diciembre de 1996, sobre oposición libre para la provisión en propiedad de dos plazas de Peones de Jardines 963

Pruebas selectivas.—Anuncio de 17 de diciembre de 1996, sobre concurso-oposición libre para la provisión en propiedad de una plaza de Delineante 963

Pruebas selectivas.—Anuncio de 18 de diciembre de 1996, sobre concurso-oposición libre para la provisión en propiedad de una plaza de Psicólogo 963

Pruebas selectivas.—Anuncio de 2 de enero de 1997, sobre concurso-oposición libre para la provisión en propiedad de una plaza de Ingeniero Técnico de Obras Públicas 964

Este número del Diario Oficial de Extremadura tiene un Suplemento E en el que se publica el Anexo de la Resolución de 30 de octubre de 1996 de la Comisión de Urbanismo y Ordenación del Territorio de Extremadura, por la que se aprueban definitivamente las Normas Subsidiarias de Planeamiento Municipal de Bodonal de la Sierra y que contienen el texto de las Normas Urbanísticas aprobadas.

Dicho Suplemento puede adquirirse en la Administración del Diario Oficial de Extremadura al precio público establecido de 1.500 pesetas (Orden de 22 de noviembre de 1996, de la Consejería de Presidencia y Trabajo, publicada en el D.O.E. n.º 137, 26/11/1996).

I. Disposiciones Generales

CONSEJERIA DE PRESIDENCIA Y TRABAJO

DECRETO 16/1997, de 4 de febrero, por el que se autoriza el cambio de denominación del municipio de Aldea de Trujillo por el de Aldea del Obispo.

El Ayuntamiento de Aldea de Trujillo ha tramitado el expediente para el cambio de su actual denominación por el de Aldea del Obispo, ajustándose a lo dispuesto en el Artículo 26 y siguientes del Reglamento de Población y Demarcación Territorial de las Entidades Locales, aprobado por Real Decreto 1690/1986, de 11 de julio, y disposiciones concordantes.

El Pleno Corporativo procedió a aprobar con el quorum del Artículo 47-2.º de la Ley 7/1985, de 2 de abril, reguladora de las Bases de Régimen Local, el citado expediente que fue informado favorablemente por el Consejo Asesor de Honores y Distinciones de la Junta de Extremadura y la Excm. Diputación Provincial de Cáceres.

De conformidad con el artículo 26 del Real Decreto 1690/1986, de 11 de julio, y a propuesta de la Consejería de Presidencia y Trabajo, previa aprobación del Consejo de Gobierno en su reunión del día 4 de febrero de 1997,

D I S P O N G O:

ARTICULO PRIMERO.—Aprobar el cambio de denominación del Municipio de Aldea de Trujillo, por el de Aldea del Obispo.

ARTICULO SEGUNDO.—Dar traslado a la Administración del Estado del presente Decreto a los efectos del Artículo 14 de la Ley 7/1985, de 2 de abril, reguladora de las Bases de Régimen Local.

DISPOSICION FINAL.—El presente Decreto entrará en vigor al día siguiente de su publicación en el Diario Oficial de Extremadura, sin perjuicio de lo dispuesto en el artículo 30-1 del Real Decreto 1690/1986, de 11 de julio.

Mérida, 4 de febrero de 1997.

El Presidente de la Junta de Extremadura,
JUAN CARLOS RODRIGUEZ IBARRA

El Consejero de Presidencia y Trabajo,
VICTORINO MAYORAL CORTES

CONSEJERIA DE AGRICULTURA Y COMERCIO

DECRETO 17/1997, de 4 de febrero, por el que se modifica el Decreto 176/1996, de 23 de diciembre, por el que se establece una línea de ayudas al sector apícola por prima de polinización y apoyo al programa de sanidad apícola.

Con fecha 31 de diciembre de 1996 se publicó el Decreto 176/1996, de 23 de diciembre (D.O.E. n.º 152), por el que se establece una línea de ayudas al sector apícola por prima de polinización y apoyo al programa de sanidad apícola.

Con anterioridad a la fijación del plazo de las solicitudes de las ayudas correspondientes, se ha considerado, de acuerdo con las Organización Profesionales Agrarias, la conveniencia de flexibilizar las exigencias de plazo de constitución que contemplaba el artículo 4.º apartado c), del Decreto 176/1996.

Por todo ello, a propuesta del Consejero de Agricultura y Comercio y previa deliberación del Consejo de Gobierno en su reunión del día 4 de febrero de 1997,

D I S P O N G O:

ARTICULO UNICO: El Decreto 176/1996, de 23 de diciembre (D.O.E. n.º 152), por el que se establece una línea de ayudas al sector apícola por prima de polinización y apoyo al programa de sanidad apícola, se modifica en los siguientes términos:

1. En el artículo 4.º apartado c), donde dice:

«Las Sociedades Cooperativas y Sociedades Agrarias de Transformación deberán estar constituidas en un plazo superior a tres años.»

Dirá:

«Las Sociedades Cooperativas y Sociedades Agrarias de Transformación deberán estar constituidas en un plazo superior a un año.»

DISPOSICION FINAL: El presente Decreto entrará en vigor el día siguiente al de su publicación en el Diario Oficial de Extremadura.

Mérida, 4 de febrero de 1997.

El Presidente de la Junta de Extremadura,
JUAN CARLOS RODRIGUEZ IBARRA

El Consejero de Agricultura y Comercio,
EUGENIO ALVAREZ GOMEZ

ORDEN de 7 de febrero de 1997, por la que se establecen las Normas Complementarias sobre la solicitud y concesión de las ayudas establecidas en el Decreto 176/1996, de 23 de diciembre, por el que se establece una línea de ayudas al sector apícola por prima de polinización y apoyo al programa de sanidad apícola.

El Decreto 176/1996, de 23 de diciembre, modificado por el Decreto 17/1997, de 4 de febrero, establece líneas de ayuda al sector apícola extremeño.

En sus artículos 3.º, 4.º y 5.º se establecen los requisitos necesarios para ser beneficiarios de las ayudas establecidas en el artículo 2.º; en los artículos 6.º, 7.º, 8.º y 9.º se establecen determinadas limitaciones y condiciones para la percepción de las ayudas y en los artículos 10.º y 11.º se establecen sanciones.

Para una mejor aplicación e implementación de las normas contenidas en el mencionado Decreto y en virtud de lo establecido en su disposición final primera,

D I S P O N G O:

ARTICULO 1.—Las solicitudes de las ayudas establecidas en el artículo 2.º del Decreto 176/1996, se realizarán en los impresos modelo que se adjuntan como Anexos número 1 y 2, pudiendo tramitarse a través de las Organizaciones Profesionales Agrarias y presentarse en cualquier Oficina Comarcal Agraria de la Consejería de Agricultura y Comercio.

El plazo de presentación de solicitudes será de diez días a partir de la entrada en vigor de la presente Orden para las ayudas correspondientes al ejercicio 1997. Para los sucesivos ejercicios el plazo de presentación será desde el 1 al 31 del mes de enero.

ARTICULO 2.—Con el fin de verificar el cumplimiento de los requisitos establecidos en el artículo 3.º, del Decreto 176/1996, la solicitud de ayuda a la prima de polinización deberá acompañarse de la siguiente documentación:

- a) Fotocopia compulsada del D.N.I.
- b) Certificado de empadronamiento según lo establecido en el punto c) del artículo 3.º, del Decreto 176/1996.

- c) Vida laboral o Certificado de las Direcciones Provinciales del Ministerio de Trabajo y de la Seguridad Social sobre el cumplimiento de lo establecido en el punto d) del artículo 3.º del Decreto 176/1996. Además los apicultores afiliados al Régimen Especial Agrario por cuenta propia deberá presentar Certificado de las Direcciones Provinciales del Ministerio de Trabajo y Seguridad Social donde se indique que no ha sido perceptor de prestaciones por desempleo durante el año anterior a la presentación de la ayuda.

- d) Certificación de la correspondiente Delegación de Hacienda de estar al corriente en las obligaciones fiscales.

- e) Certificado de la Consejería de Agricultura y Comercio caso de ser Agricultor a Título Principal (A.T.P.), o en su defecto la última declaración de la renta o aquellas que sean necesarias para acreditar la condición de A.T.P.

ARTICULO 3.—Las Cooperativas y Sociedades Agrarias de Transformación solicitantes de las ayudas establecidas en el artículo 2.º, punto b) del Decreto 176/1996, deberán presentar copia de sus Estatutos, listado de socios integrantes con el número de colmenas que poseen, y liquidación individualizada del último ejercicio, así como certificado de estar al corriente de sus obligaciones fiscales y frente a la Seguridad Social. Dichas Cooperativas y Sociedades pondrán a disposición de la Administración todos los documentos contables y fiscales necesarios, con el fin de poder acreditar la veracidad de estos datos.

DISPOSICIONES FINALES

PRIMERA: Se faculta al Director General de Financiación y Medios Agrarios a dictar cuantas resoluciones sean necesarias para el cumplimiento y desarrollo de las normas contenidas en la presente Orden.

SEGUNDA: La presente Orden entrará en vigor el día siguiente al de su publicación en el Diario Oficial de Extremadura.

Mérida, 7 de febrero de 1997.

El Consejero de Agricultura y Comercio,
EUGENIO ALVAREZ GÓMEZ

ANEXO 1

**SOLICITUD DE PRIMA DE POLINIZACION
ESTABLECIDA EN EL DECRETO 176/1996**

| | | | |
|---------------|-----------|---------------|--|
| APELLIDOS | | NOMBRE | |
| D.N.I./C.I.F. | DOMICILIO | | |
| LOCALIDAD | | CODIGO POSTAL | |
| PROVINCIA | | TELÉFONO | |

EXPONE:

- 1.- Que desea acogerse a la ayuda por Prima de Polinización establecida en el artículo 2º, apartado a) del Decreto 176/1996, de 23 de diciembre.
- 2.- Que es titular de una explotación de _____ colmenas, con Nº R.E.A. _____ situadas:

| NÚMERO COLMENAS | PROVINCIA | TERM. MUNICIPAL | FINCA, LUGAR/PARAJE |
|-----------------|-----------|-----------------|---------------------|
| | | | |
| | | | |
| | | | |
| | | | |
| | | | |
| | | | |
| | | | |
| | | | |
| | | | |
| | | | |

El importe de esta ayuda desea que se le ingrese en:

| | |
|------------------------------|----------------|
| BANCO: | COD. BANCO: |
| SUCURSAL: | CÓD. SUCURSAL: |
| CUENTA CORRIENTE/LIBRETA N°: | |

Por todo ello, solicita se me conceda la ayuda antes mencionada.

En _____ a _____ de _____ de 19__

Fdo.: _____

SR. DIRECTOR GENERAL DE FINANCIACION Y MEDIOS AGRARIOS.

ANEXO 2**SOLICITUD DE APOYO A LA COMERCIALIZACION DE PRODUCTOS APICOLAS**

Don _____, con D.N.I. _____,
como (1) _____ de (2) _____
con C.I.F. _____, Domicilio _____,
Localidad _____, Provincia _____
Codigo Postal _____ Teléfono _____.

EXPONE :

Que deseando acogerse a la ayuda de apoyo a la comercialización de productos apícolas establecida en el artículo 2º, punto b) del Decreto 176/1996, de 23 de diciembre, acompaña la siguiente documentación:

- Copia de estatutos
- Listado de Socios integrantes con número de colmenas que poseen.
- Liquidación individualizada del último ejercicio.

Por todo ello solicita le sea concedida la ayuda a la Sociedad que representa.

En _____ a ____ de _____ de 19__

Fdo.: _____

- (1) Presidente representante de.
- (2) Sociedad a la que representa.

SR. DIRECTOR GENERAL DE FINANCIACION Y MEDIOS AGRARIOS.

CONSEJERIA DE BIENESTAR SOCIAL

DECRETO 18/1997, de 4 de febrero, por el que se establece el baremo para la autorización de nuevas oficinas de farmacia.

El artículo 11.º de la Ley 3/1996, de 25 de junio, de Atención Farmacéutica de la Comunidad Autónoma de Extremadura establece que la autorización de Oficinas de Farmacia se otorgará por concurso público de acuerdo con el baremo y procedimiento que reglamentariamente se determine y en el que necesariamente habrán de tenerse en cuenta como criterios de valoración, la experiencia profesional, méritos académicos, formación postgraduada, integración profesional en el ámbito de la Comunidad Autónoma Extremeña y medidas de fomento, mantenimiento y creación de empleo, no pudiendo superar la totalidad de los méritos que se incluyan en cada uno de los criterios mencionados, el 30% del total de puntuación máxima alcanzable.

Habiendo entrado en vigor en fecha 23 de octubre de 1996 el Decreto 150/1996, de desarrollo parcial de la Ley 3/1996, de 25 de junio, de Atención Farmacéutica de la Comunidad Autónoma de Extremadura en el que se regula el procedimiento para la autorización de las nuevas Oficinas de Farmacia, procede en este momento establecer el baremo de méritos que deberá ser tenido en cuenta a la hora de seleccionar y adjudicar de entre todos los solicitantes de las nuevas Oficinas de Farmacia a aquél que acredite que reúne el máximo de méritos, teniendo como marco normativo el meritado artículo 11.º de la Ley 3/1996.

En su virtud, a propuesta de la Consejería de Bienestar Social y previa deliberación del Consejo de Gobierno en su sesión del día 4 de febrero de 1997

DISPONGO

ARTICULO UNICO.—El baremo de méritos que regirá en los concursos públicos para la adjudicación de nuevas Oficinas de Farmacia y Botiquines será el establecido en el anexo de este Decreto.

El posible empate en la baremación de los méritos se resolverá según el orden establecido en el apartado 1.1.a) del baremo.

Los méritos alegados por los solicitantes se computarán hasta el día de la publicación en el Diario Oficial de Extremadura de la convocatoria del concurso público correspondiente.

DISPOSICION ADICIONAL

Se modifica el artículo 9 del Decreto 150/1996, de 15 de octubre,

de desarrollo parcial de la Ley 3/1996, de 25 de junio, de Atención Farmacéutica de la Comunidad Autónoma de Extremadura que quedará redactado de la siguiente forma:

«El/los adjudicatario/s, en el plazo de tres meses desde la publicación, deberán proceder a la designación del local de la Oficina de Farmacia, acompañando a tales efectos los siguientes documentos:

- 1.º) Justificación de la disponibilidad jurídica del inmueble.
- 2.º) Croquis del emplazamiento y su situación respecto a las Oficinas de Farmacia y Centros Sanitarios más cercanos.
- 3.º) Certificación expedida por técnico competente en la que conste el estado de la construcción que deberá ser el adecuado para la instalación de una Oficina de Farmacia, la superficie útil, detalle de su distribución, localización exacta, características de sus accesos desde la vía pública y el resto de las condiciones y requisitos establecidos en el Capítulo V del presente Decreto.
- 4.º) Plano a escala del local propuesto en relación al edificio del que forma parte.

Si faltara alguno de los documentos o datos exigidos, o el local no cumpliera con los requisitos exigidos, el Servicio Territorial concederá un plazo de quince días para su oportuna subsanación, que de no hacerse conllevará el decaimiento del derecho a la titularidad de la Oficina de Farmacia.»

DISPOSICION FINAL

El presente Decreto entrará en vigor al día siguiente de su publicación en el Diario Oficial de Extremadura.

Mérida, 4 de febrero de 1997.

El Presidente de la Junta de Extremadura,
JUAN CARLOS RODRIGUEZ IBARRA

El Consejero de Bienestar Social,
GUILLERMO FERNANDEZ VARA

A N E X O

BAREMO

La puntuación máxima a alcanzar sumando los cinco apartados del baremo será de 100 puntos.

1.—EXPERIENCIA PROFESIONAL

1.1.—La puntuación máxima a baremar por este concepto no podrá superar los 30 puntos.

1.1.a: Ejercicio como Farmacéutico titular, regente, sustituto o adjunto en Oficina de Farmacia:

- Localidad inferior a 400 habitantes: 1.50 pts./año.
- Localidad de 400 a 1.000 habitantes: 1.25 pts./año.
- Localidad de 1.000 a 1.800 habitantes: 1.00 pts./año.
- Localidad de 1.800 habitantes en adelante: 0.50 pts./año.

En el apartado anterior, si el ejercicio profesional alegado lo fuera como cotitular, la valoración como méritos se hará en proporción a la participación en la titularidad.

1.1.b: Ejercicio como Farmacéutico en los Centros de Atención Farmacéutica previstos en los artículos 2.ºb y 2.ºc de la Ley de Atención Farmacéutica de la Comunidad Autónoma de Extremadura: 0.50 pts./año.

Si dicho ejercicio hubiera sido simultaneado con la titularidad de una Oficina de Farmacia, la puntuación será reducida al 50%.

1.1.c: Ejercicio como Farmacéutico al Servicio de la Administración Sanitaria como titular, interino o sustituto: 0.50 pts./año

Si dicho ejercicio hubiera sido simultáneo a la titularidad de una Oficina de Farmacia, la puntuación se reducirá al 50%.

1.1.d: Ejercicio como Farmacéutico en otras modalidades profesionales: 0.50 pts./año.

Si la experiencia profesional alegada fuera por tiempo inferior a un año, se valorará por fracciones mensuales prorrateándose la puntuación anual de cada apartado.

2.—MERITOS ACADEMICOS

2.1.—La puntuación máxima a baremar por este concepto será de 25 puntos.

2.1.a: Expediente académico en los estudios de la Licenciatura de Farmacia:

- Por cada Notable 0.30 pts.
- Por cada Sobresaliente..... 0.40 pts.
- Por cada Matrícula de Honor..... 0.50 pts.

2.1.b: Grado de Licenciado..... 1 pto.

2.1.c: Cursos de Doctorado, por cada crédito..... 0.10 pts.
con un máximo de 3 pts.

2.1.d: Grado de Doctor..... 3 Ptos.

2.1.e: Título de Farmacéutico Especialista..... 4 pts.

2.1.f: Otras especialidades reconocidas oficialmente para las que se exija el título de Farmacéutico..... 3 pts.

3.—FORMACION POSTGRADO

3.1. La puntuación máxima a baremar por este concepto es de 20 puntos.

3.1.a: Por certificados o diplomas obtenidos en cursos de formación postgraduada organizados por la Administración, Colegios u organizaciones profesionales, o declarados de interés sanitario, en relación con la atención farmacéutica:

1.º) Cursos de Perfeccionamiento de hasta 200 horas:

- Hasta 25 horas..... 0.25 pts.
- Hasta 50 horas..... 0.50 pts.
- Hasta 100 horas 0.75 pts.
- Hasta 200 horas 1.00 pto.

2.º) Cursos de especialización de más de 200 horas, 2.00 pts.

3.º) Programas Master de más de 500 horas, 3.00 pts.

3.1.b: Por servicios prestados como profesor en los cursos citados anteriormente: 1.00 pto. por cada 20 horas de docencia o parte proporcional.

3.1.c: Por publicaciones relacionadas con la atención farmacéutica y el medicamento:

- Internacionales..... 2.00 pts./publicación.
- Nacionales..... 1.50 pts./publicación.
- Regionales, Provinciales o Locales 0.50 pts./publicación.

En caso de coautorías se dividirá proporcionalmente al número de autores.

3.1.d: Comunicaciones a Congresos relacionados con la Atención Farmacéutica y el medicamento:

- Internacionales..... 1.50 pts./comunicación.
- Nacionales 1.00 pto./comunicación.
- Regionales, Provinciales o Locales 0.50 pts./comunicación

3.1.e: Diplomatura en Sanidad..... 3 pts.

3.1.f: Actuaciones como Farmacéutico Tutor de Prácticas Tuteladas de las Facultades de Farmacia, con independencia de su número, 1.00 pto.

3.2.—En el caso de que la duración de los cursos se exprese en días, se computarán 4 horas diarias.

4.—INTEGRACION PROFESIONAL EN EL AMBITO DE LA COMUNIDAD AUTONOMA DE EXTREMADURA

4.1.—La valoración máxima por este concepto será de 10 puntos.

4.1.a: Aquellos Farmacéuticos cuya experiencia profesional se haya realizado en Extremadura y por el conocimiento que conlleva de la realidad social y sanitaria de la Comunidad, 0.50 ptos./año con un máximo de 10 ptos.

En los periodos inferiores a un año, se procederá en igual forma que en el apartado de Experiencia Profesional de este Baremo.

5.—FOMENTO DE EMPLEO

5.1.—La puntuación máxima a baremar en concepto de fomento, mantenimiento y creación de empleo no podrá superar los 15 puntos.

5.1.a: Por creación de empleo neto en cualquier categoría profesional que preste sus servicios en la Oficina de Farmacia, 5.00 ptos. por puesto de trabajo a crear.

A estos efectos se entenderá por creación de empleo neto el inicio de actividad por el personal que figure como demandante de empleo en la oficina correspondiente del INEM contratado por el titular de la Oficina de Farmacia.

El empleo baremado deberá en todo caso ser de carácter indefinido, debiéndose ajustar en sus condiciones de mínimos al vigente Convenio Colectivo de Oficinas de Farmacia.

5.1.b: Por mantenimiento de los puestos de trabajo existentes en el momento de la autorización administrativa, para el caso de Oficinas de Farmacia abiertas con anterioridad, 10 ptos./puesto.

DECRETO 19/1997, de 4 de febrero, de Reglamentación de Ruidos y Vibraciones.

Hace ya más de cinco años que se publicó el Decreto 2/1991, de 8 de enero, de Reglamentación de Ruidos. A pesar de la utilidad de dicha norma y de la aportación que supuso al bienestar de los ciudadanos extremeños, la aparición de nuevas normativas de ámbito autonómico y local, para unos problemas cuyos planteamientos y soluciones son comunes en todo el país, han convertido el citado Decreto en un instrumento legal obsoleto, toda vez que su parte técnica ha quedado desfasada respecto a los niveles y enfoque de la acústica actual.

El presente Reglamento de Ruidos y Vibraciones viene a solventar esas carencias, encuadrándose entre las más modernas y novedosas normativas en la materia.

Uno de los principales objetivos de este Reglamento, siguiendo los

principios de coordinación y cooperación entre las distintas Administraciones Públicas, es dotar de mayores competencias a los Ayuntamientos de la Comunidad Autónoma, de forma que sean éstos los que ejerzan el control del cumplimiento del Reglamento, exijan la adopción de las medidas correctoras necesarias, señalen limitaciones, realicen cuantas inspecciones sean precisas y apliquen las sanciones correspondientes. Esto se justifica por el conocimiento «in situ» que los Ayuntamientos poseen de los episodios ruidosos que se presenten y a la posibilidad de actuación inmediata en los mismos.

No obstante, y a pesar de todas las novedades que en esta norma se contienen, su finalidad es la misma que la del Reglamento que viene a sustituir, velar por el bienestar de los extremeños, así como la paz y el sosiego de quienes desean, en uso de su libertad, no ser molestados.

El artículo 8.5 del Estatuto de Autonomía de Extremadura atribuye como competencia de la Comunidad Autónoma de Extremadura, en el marco de la legislación básica del Estado, el desarrollo legislativo y ejecución en materia de Sanidad e Higiene. Por otra parte, la Ley General de Sanidad, en su artículo 2.2, permite el desarrollo y complementación de la citada Ley por las Comunidades Autónomas, estableciendo, igualmente, que las actividades que puedan tener consecuencias negativas para la salud serán sometidas por los órganos competentes a limitaciones preventivas de carácter administrativo.

A fin de cumplir con los motivos expuestos anteriormente y a propuesta del Consejero de Bienestar Social y previo acuerdo del Consejo de Gobierno en su reunión de 4 de febrero de 1997.

D I S P O N G O:

CAPITULO I.—Disposiciones generales

ARTICULO 1.º - El presente Reglamento tiene por objeto regular las actuaciones en orden a la protección de las personas contra las agresiones producidas por la energía acústica en sus manifestaciones más representativas: ruidos y vibraciones.

ARTICULO 2.º - 1.—Quedan sometidas a las disposiciones del presente Reglamento, de obligatoria observancia en la Comunidad Autónoma de Extremadura, todas las industrias, actividades, instalaciones y en general cualquier elemento susceptible de generar niveles sonoros o de vibraciones, que puedan ser causa de molestias a las personas o de riesgos para la salud o el bienestar de las mismas. Se exceptúa el ruido procedente del tráfico que tiene su propia regulación específica.

2.—Igualmente quedan sometidos a las disposiciones establecidas en el Reglamento todos los elementos constructivos constituyentes

de la edificación, en tanto en cuanto facilitan o dificultan la transmisión de ruidos y vibraciones producidos en su entorno.

ARTICULO 3.º - Corresponden a los Ayuntamientos, en el ejercicio de las funciones que la normativa sobre Régimen Local, la Ley General de Sanidad y el Reglamento de Actividades Molestas, Insalubres, Nocivas y Peligrosas les atribuyen, velar por el cumplimiento del presente Reglamento, exigir la adopción de las medidas correctoras necesarias, señalar limitaciones, realizar cuantas inspecciones sean precisas y aplicar las sanciones correspondientes según lo dispuesto en el Capítulo X, sin perjuicio de las competencias asignadas a la Comisión de Actividades Clasificadas de Extremadura.

ARTICULO 4.º - 1.—Para aquellas actividades, instalaciones y obras que se autoricen a partir de la entrada en vigor del Reglamento, las prescripciones establecidas en el mismo son de obligatorio y directo cumplimiento.

2.—Respecto a las actividades, instalaciones y obras autorizadas con anterioridad a la entrada en vigor del Reglamento, la adecuación a las normas establecidas en el mismo se realizará según lo dispuesto en las disposiciones transitorias.

CAPITULO II.—Definiciones, unidades y parámetros de medida

ARTICULO 5.º - Con excepción de las definiciones específicas señaladas en los artículos 6.º, 7.º, 8.º, 9.º, 10.º y 11.º de este Reglamento, se adoptarán las definiciones acústicas, notaciones y unidades, que figuran en la Norma Básica de la Edificación «Condiciones Acústicas de los Edificios», Real Decreto 1909/1981, de 24 de julio y modificaciones posteriores, NBE-CA-88.

ARTICULO 6.º - 1.—Con el fin de poder diferenciar y ponderar los diversos ruidos con mayor precisión y racionalidad se efectúa una primera clasificación del ruido en función de las características ambientales donde se produce. De este modo se obtienen tres niveles que representan una diversidad de ruidos con características comunes y que se definen en los puntos siguientes.

2.—Nivel de Emisión (N.E.).—A los efectos de este Reglamento se entiende por nivel de emisión el nivel de presión acústica existente en aquel lugar donde funcionen una o más fuentes sonoras.

3.—Nivel de Recepción.—Es el nivel de presión acústica existente en un determinado lugar, originado por una o más fuentes sonoras.

3.1.—Nivel de Recepción Interno (N.R.I.).—Es el nivel de recepción medido en el interior de un local originado por una o más fuentes sonoras colindantes.

3.2.—Nivel de Recepción Externo (N.R.E.).—Es el nivel de recepción medido en un determinado punto situado en el espacio libre exterior.

ARTICULO 7.º - 1.—Teniendo en cuenta la variación del ruido en función del tiempo, se efectúa una segunda clasificación. De este modo se consideran los ruidos que se definen a continuación.

2.—Ruido continuo.—Es aquél que se manifiesta ininterrumpidamente durante más de 5 minutos. A su vez, dentro de este tipo de ruidos se diferencian tres situaciones.

2.1.—Ruido continuo-uniforme.—Es aquel ruido continuo cuyo nivel de presión acústica, utilizando la posición de respuesta «rápida» del equipo de medida, se mantiene constante o bien los límites en que varía difieren en menos de 3 dB(A).

2.2.—Ruido continuo-variable.—Es aquel ruido continuo cuyo nivel de presión acústica, utilizando la posición respuesta «rápida» del equipo de medida, varía entre unos límites que difieren entre 3 y 6 dB(A).

2.3.—Ruido continuo-fluctuante.—Es aquel ruido continuo cuyo nivel de presión acústica, utilizando la posición de respuesta «rápida» del equipo de medida, varía entre unos límites que difieren en más de 6 dB(A).

3.—Ruido esporádico.—Es aquel que se manifiesta interrumpidamente durante un periodo de tiempo igual o menor de 5 minutos.

ARTICULO 8.º - 1.—Teniendo en cuenta la relación establecida entre la fuente sonora o vibrátil causante de la molestia y el propietario o manipulador de dicha fuente, se efectúa una tercera clasificación del ruido. De este modo se consideran, a los efectos establecidos en el artículo 30.º dos tipos de ruidos.

2.—Ruido objetivo.—Es aquel ruido producido por una fuente sonora o vibrátil que funciona de forma automática, autónoma o aleatoria, sin que intervenga ninguna persona que pueda variar las condiciones de funcionamiento de la fuente.

3.—Ruido subjetivo.—Es aquel ruido producido por una fuente sonora o vibrátil cuyas condiciones de funcionamiento quedan supeeditadas a la voluntad del manipulador o titular de dicha fuente.

ARTICULO 9.º - La determinación del nivel sonoro se realizará y expresará en decibelios ponderados, corregidos conforme a la red de ponderación normalizada mediante la curva de referencia tipo A: dB(A). Norma UNE 20.493/92.

ARTICULO 10.º - 1.—La determinación del nivel de vibración se realizará de acuerdo con lo establecido en la norma ISO-2631-2.

2.—Se utilizará como parámetro indicativo del grado de vibración existente en los edificios, el valor eficaz (RMS) instantáneo de la aceleración ponderada en m/s^2 , según recomienda la norma ISO-2631-1.

ARTICULO 11.º - 1.—A efectos de la aplicación de los niveles de ruido y vibraciones admisibles, se define como «día» u horario diurno el comprendido entre las 8 y las 22 horas.

2.—Análogamente, se define como «noche» u horario nocturno el comprendido entre las 22 y las 8 horas.

CAPITULO III.—Niveles de ruido y vibraciones admisibles

ARTICULO 12.º - No se permitirá el funcionamiento de ninguna fuente sonora cuyo nivel de recepción externo (N.R.E.) sobrepase los siguientes valores:

12.1.—En zona hospitalaria, entendiéndose como tal todo centro sanitario debidamente autorizado que preste servicios en régimen de internamiento y un radio de protección en torno a éste de 25 metros, contados desde la fachada del edificio:

- De día: 35 dB(A).
- De noche: 35 dB(A).

12.2.—En zona residencial-comercial

- De día: 60 dB(A).
- De noche: 45 dB(A).

12.3.—En zona industrial y zonas de preferente localización industrial:

- De día: 70 dB(A).
- De noche: 55 dB(A).

12.4.—Las zonas determinadas en los tres apartados anteriores, en el caso de no coincidencia literal en la calificación, con las delimitadas en algún municipio, se acomodarán o ajustarán a las previstas en la Ley del Suelo, o Planes Generales de Ordenación Urbana o Normas Subsidiarias correspondientes.

12.5.—En aquellos municipios en los que no estén delimitadas las zonas anteriormente definidas, será considerada a los efectos de aplicación de este Reglamento como zona residencial-comercial.

12.6.—En las zonas en que se establezca compatibilidad de usos, el nivel sonoro máximo permitido será el más restrictivo, de conformidad con lo previsto en los apartados 1, 2 y 3 de este artículo.

12.7.—La influencia de las actividades ubicadas en emplazamiento diferente de los anteriores no superará el N.R.E. obtenido en el límite de la zona clasificada más próxima.

12.8.—Cuando el nivel de ruido de fondo en la zona de consideración sea superior a los valores establecidos en los apartados 1, 2 y 3 de este artículo, éste será considerado como valor de máxima emisión al exterior.

ARTICULO 13.º - No se permitirá el funcionamiento de ninguna fuente sonora cuyo nivel de recepción interno (N.R.I.) sobrepase los siguientes valores:

13.1.—Establecimientos Hospitalarios: 30 dB(A).

13.2.—Locales residenciales:

- De día: 35 dB(A).
- De noche: 30 dB(A).

13.3.—Locales administrativos y de oficinas:

- Despachos profesionales: 40 dB(A).
- Oficinas: 40 dB(A).

13.4.—Establecimientos de uso docente:

- Aulas: 40 dB(A).
- Salas de lecturas: 35 dB(A).

ARTICULO 14.º - 1.—No se permitirá el funcionamiento de ninguna fuente vibrátil que transmita a los elementos constructivos que componen la compartimentación del recinto receptor niveles de vibración superiores a los señalados a continuación:

ESTANDARES LIMITADORES PARA LA TRANSMISION DE VIBRACIONES

| Uso del recinto afectado | Periodo | Curva base |
|---------------------------|----------|------------|
| Sanitario | Diurno | 1 |
| | Nocturno | 1 |
| Residencial | Diurno | 2 |
| | Nocturno | 1,4 |
| Administrativo y oficinas | Diurno | 4 |
| | Nocturno | 4 |
| Almacén y comercial | Diurno | 8 |
| | Nocturno | 8 |

2.—A los efectos de lo establecido en el apartado anterior, se considerarán las curvas base que se detallan en el Anexo n.º 2.

ARTICULO 15.º - 1.—En las obras y trabajos de construcción, modificación, reparación o derribo de edificios, así como en los que se

realicen en las vías públicas, se adoptarán las medidas oportunas para evitar que los ruidos emitidos excedan de los niveles fijados para las respectivas zonas.

Se podrá autorizar el empleo de maquinaria y la realización de operaciones que conlleve una emisión de nivel sonoro superior al permitido en la zona que se trate, condicionando el sistema de uso, el horario de trabajo y la necesaria protección personal de los operarios, para las obras declaradas de urgencia y en aquellas otras en las que la demora en su realización pudiera comportar peligro de hundimiento, corrimiento, inundación, explosión o riesgo de naturaleza análoga.

2.—Excepcionalmente se podrá autorizar, por las autoridades locales y en zonas no hospitalarias, niveles de emisión de ruidos superiores a los establecidos en este Capítulo con ocasión de la organización de actos con especial proyección oficial, cultural, recreativa o de otra naturaleza.

CAPITULO IV.—Condiciones exigibles a la edificación

ARTICULO 16.º - A los efectos de este Reglamento se consideran sometidos a las prescripciones del presente Capítulo los edificios destinados a cualquiera de los siguientes usos:

- Residencial privado, como viviendas o apartamentos.
- Residencial público, como hoteles o asilos.
- Administrativo y de oficinas.
- Sanitario, como hospitales, clínicas o sanatorios.
- Docente, como escuelas, institutos y universidades.

ARTICULO 17.º - Las condiciones acústicas mínimas exigibles a los diversos elementos constructivos que componen la edificación serán las determinadas en el Capítulo III de la Norma Básica de Edificación «Condiciones Acústicas de los Edificios» (NBE-CA-88).

ARTICULO 18.º - Los aparatos elevadores, las instalaciones de ventilación y acondicionamiento de aire, la distribución y evacuación de aguas, la transformación de energía eléctrica y demás servicios de los edificios serán instalados con las precauciones de ubicación y aislamiento que garanticen un nivel de transmisión sonora o vibrátil a los locales y ambientes próximos que cumplan con lo dispuesto en el Capítulo III de este Reglamento.

ARTICULO 19.º - Para corregir la transmisión de ruido y/o vibraciones a través de la estructura de la edificación deberán tenerse en cuenta las siguientes prescripciones:

19.1.—Todo elemento con órganos móviles se mantendrá en perfecto estado de conservación, principalmente en lo que se refiere a

su equilibrio dinámico, así como a la suavidad de marcha de sus cojinetes o caminos de rodadura.

19.2.—El anclaje de máquinas u órgano móvil se dispondrá en todo caso interponiendo los dispositivos antivibración adecuados para el cumplimiento de los límites establecidos en el Capítulo III.

19.3.—En ningún caso se permitirá la sujeción, anclaje o contacto de máquinas u órganos móviles a paredes medianeras.

19.4.—Las máquinas de arranque violento, las que trabajen por golpes, choques bruscos y las dotadas de órganos con movimientos alternativos, deberán estar ancladas en bancadas independientes, sobre suelo firme y aisladas de la estructura de la edificación y del suelo del local por intermedio de materiales absorbentes de la vibración.

19.5.—Los conductos por los que circulen fluidos líquidos o gaseosos en forma forzada, conectados directamente con máquinas que tengan órganos en movimiento, dispondrán de dispositivos de separación que impidan la transmisión de ruidos y vibraciones generados en tales máquinas. Las bridas y soportes de los conductos tendrán elementos antivibratorios. Las aberturas de los muros para el paso de las conducciones se rellenarán con materiales absorbentes de la vibración.

19.6.—Se prohíbe la instalación de conductos entre el aislamiento y los paramentos separadores que puedan afectar la eficacia del anterior, así como la utilización de estas cámaras acústicas como «plenums» de impulsión o retorno de aire acondicionado.

CAPITULO V.—Condiciones exigibles a las actividades comerciales e industriales

ARTICULO 20.º - A los efectos de este Reglamento se considerarán sometidas a las prescripciones del presente Capítulo las actividades dedicadas a los usos que se especifican a continuación:

- Industrial.
- Almacenes.
- Comercial.
- Establecimientos públicos.
- Deportivos.

ARTICULO 21.º - Los titulares de las actividades citadas en el artículo 20.º están obligados a adoptar las medidas necesarias para cumplir con los niveles de ruidos y vibraciones establecidos en el Capítulo III.

ARTICULO 22.º - Las actividades dedicadas al uso industrial, además del cumplimiento de las prescripciones establecidas en este

Capítulo con carácter general, adoptarán las medidas que se establecen en los apartados siguientes.

22.1.—El anclaje de máquinas y aparatos que produzcan vibraciones o trepidaciones se realizará de modo que se logre su óptimo equilibrio estático y dinámico, disponiendo bancadas de inercia de peso comprendido entre 1,5 y 2,5 veces al de la máquina que soporta, apoyando el conjunto sobre antivibradores expresamente calculados.

22.2.—Los conductos con circulación forzada de líquidos o gases, especialmente cuando estén conectados con máquinas que tengan órganos en movimiento, estarán provistos de dispositivos que impidan la transmisión de vibraciones. Estos conductos se aislarán con materiales elásticos en sus anclajes y en las partes de su recorrido que atraviesen muros y tabiques.

ARTICULO 23.º - Las actividades dedicadas al uso de establecimiento público, pertenecientes a los grupos a) y b) del artículo 25.º, que coexistan con viviendas, y que sean de nueva creación, y ampliaciones o modificaciones de los ya legalizados, además del cumplimiento de las prescripciones establecidas en este Capítulo con carácter general, adoptarán las siguientes medidas.

23.1.—Una superficie mínima de 50 m², con objeto de que estos locales, considerados como de alta afluencia de público, dispongan de espacio suficiente para que la actividad se pueda desarrollar dentro de los límites del establecimiento.

23.2.—Instalación de suelo flotante si el suelo del establecimiento público asienta sobre un forjado, disponiendo libre el espacio inferior. Cuando el suelo del establecimiento asiente sobre terreno firme se admitirá la desolidarización del paramento horizontal de los verticales, especialmente los pilares.

23.3.—Instalación de doble pared lateral flotante y desolidarizada. O cualquier otra solución constructiva de similar eficacia.

23.4.—Instalación de un techo acústico desconectado mecánicamente del forjado de la planta inmediatamente superior.

23.5.—Los locales dispondrán necesariamente de ventilación forzada y el acceso del público se realizará a través de un departamento estanco con absorción acústica y doble puerta, con dispositivos de cierre automático.

23.6.—Cuando existan ventanas deberán ser impracticables y construirse mediante dos vidrios cuyo espesor mínimo unitario sea de 6 mm., separados al menos 50 mm., debiendo disponer la cavidad de absorción acústica. O cualquier otra solución de similar eficacia.

23.7.—Así mismo, en estos establecimientos, una vez conseguido el aislamiento requerido, se podrán exigir sistemas de control perma-

nente de la emisión sónica, basados en dispositivos de algoritmo predictivo, con objeto de garantizar los niveles sonoros admisibles establecidos en el Capítulo III, y siempre que se adopten las medidas anteriormente apuntadas.

CAPITULO VI.—Contenido de los proyectos

ARTICULO 24.º - 1.—En los proyectos de instalación de actividades afectadas por el Reglamento de Actividades Molestas, Insalubres, Nocivas y Peligrosas se incluirá un estudio justificativo sobre el cumplimiento del presente Reglamento, suscrito por Técnico competente y visado por el Colegio Oficial correspondiente.

2.—Los estudios justificativos comprenderán memoria técnica y planos.

3.—La memoria técnica contendrá, como mínimo, los siguientes puntos:

a - Definición del tipo de actividad.

b - Horario previsto.

c - Ubicación y relación de usos en los límites colindantes.

d - En caso de ruido aéreo:

d.1 - Identificación de las fuentes sonoras más destacables de la actividad y valoración del nivel acústico de las mismas (N.E.).

d.2 - Expresar los límites de ruido legalmente admisibles (N.R.), según «c».

d.3 - Valoración, en función de los datos anteriores, de la necesidad mínima de aislamiento acústico a ruido aéreo.

d.4 - Diseño de la instalación acústica propuesta, con descripción de los materiales utilizados.

d.5 - Justificación analítica de la validez de la instalación propuesta.

e - En caso de ruido estructural por vibraciones:

e.1 - Identificación de la máquina o instalación conflictiva, detallando sus características fundamentales (carga y frecuencia).

e.2 - Descripción del antivibrador seleccionado y cálculo analítico donde se aprecie el porcentaje de eliminación de vibración obtenido con su instalación.

4.—Los planos serán, como mínimo, los siguientes:

a - Plano de situación de la actividad.

b - Planos de aislamiento acústico 1/50, con detalles 1/5 de los materiales, espesores y juntas.

ARTICULO 25.º - 1.—En las actividades dedicadas al uso de establecimiento público el estudio justificativo del artículo 24.º ha de partir de un valor de emisión (N.E.), determinado por los elementos generadores de ruido que se pretenden instalar, que en ningún caso podrá ser inferior a los que se establecen a continuación:

a - En salas de fiesta, discotecas, así como otros locales autorizados para actuaciones en directo: 105 dB(A).

b - Establecimientos dotados con equipos de reproducción sonora, exceptuados los del apartado a), tales como pub o bares musicales y similares: 95 dB(A).

c - Establecimientos sin equipos de reproducción sonora, tales como bares, restaurantes, bingos, salones de juegos recreativos y similares: 85 dB(A).

d - En el resto de locales de pública concurrencia, no incluidos en los apartados anteriores: 80 dB(A).

2.—Las actividades dedicadas al uso de establecimiento público, que coexistan con viviendas, garantizarán, respecto a la vivienda más afectada por la propiedad, los siguientes niveles de aislamiento acústico normalizado «R»:

a - Para salas de fiesta, discotecas, así como otros locales autorizados para actuaciones en directo, R 75 dB(A).

b - Para establecimientos dotados con equipos de reproducción sonora, exceptuados los del apartado a), tales como pub o bares musicales y similares: R 65 dB(A).

c - Para establecimientos sin equipos de reproducción sonora, tales como bares, restaurantes, bingos, salones de juegos recreativos y similares: R 55 dB(A).

d - Para el resto de locales de pública concurrencia, no incluidos en los apartados anteriores: R 50 dB(A).

ARTICULO 26.º - Una vez finalizadas las obras, y previo a la puesta en funcionamiento de la actividad, será necesario presentar inexcusablemente en el ayuntamiento correspondiente para su comprobación, certificado visado suscrito por técnico titulado competente, en el que se ponga de manifiesto el cumplimiento del proyecto correspondiente, especificando fehacientemente los niveles de aislamiento acústico normalizado «R» conseguidos, de acuerdo con la norma UNE 74-040-84 (IV) y (V), así como los niveles de recepción interior (N.R.I.) y exterior (N.R.E.).

CAPITULO VII.—Procedimiento de las Inspecciones

ARTICULO 27.º - Las visitas de inspección que se lleven a cabo a los efectos de comprobar el cumplimiento de las determinaciones

del presente Reglamento se adecuará a las pautas que se establecen en los artículos siguientes.

ARTICULO 28.º - 1.—Los propietarios de los establecimientos y actividades productoras de ruidos y vibraciones deberán permitir la inspección y facilitarla. Asimismo, y por los afectados, será facilitado el acceso a aquellos locales y viviendas que se estimen necesarios para realizar las mediciones.

2.—El personal funcionario en el ejercicio de estas funciones gozarán, a todos los efectos, de la condición de Agentes de la Autoridad.

ARTICULO 29.º - 1.—Las visitas de inspección podrán llevarse a cabo por iniciativa de la Administración o previa solicitud de cualquier afectado.

2.—Las solicitudes se ajustarán a lo previsto en el artículo 70 de la Ley de Régimen Jurídico de las Administraciones Públicas y del Procedimiento Administrativo Común.

ARTICULO 30.º - Las visitas de inspección se realizarán teniendo en cuenta las características del ruido y de las vibraciones, y a tal fin las mediciones relativas a ruido objetivo (apartado 8.2) se realizarán previa citación al responsable del foco ruidoso y las mediciones relativas a ruido subjetivo (apartado 8.3) se practicarán, a ser posible, sin el conocimiento del titular. En todo caso, concluidas las mediciones se entregará a los interesados una copia del resultado de las mismas.

ARTICULO 31.º - 1.—Se utilizarán como aparatos de medida de sonidos los sonómetros que cumplan los requisitos establecidos por la Norma UNE 21.314/75 ó la CEI 651-79, tipos 1 ó 2, o cualquier norma que las modifique o sustituya.

2.—Al inicio y final de cada medición acústica se efectuará una comprobación del sonómetro utilizado mediante un calibrador sonoro apropiado para el mismo. Esta circunstancia quedará recogida en el informe de la medición.

ARTICULO 32.º - 1.—La puesta en estación del equipo de medida se realizará de conformidad con los requisitos establecidos en el Anexo n.º 1 de este Reglamento en función de las características ambientales en que se desarrolla el ruido objeto de la medición (artículo 6.º).

2.—La característica introducida en el equipo de medida (lento, rápido o integrador) será la establecida en el Anexo n.º 1 en función de la variación del ruido respecto al tiempo (artículo 7.º).

ARTICULO 33.º - 1.—Para cuantificar la intensidad de vibración se

utilizará cualquiera de los procedimientos que se indican a continuación:

a - Determinación por lectura directa de la curva que corresponde a la vibración considerada.

b - Medición del espectro de la vibración considerada en bandas de tercio de octava (entre 1 y 80 Hz) y determinación posterior de la curva base mínima que contiene dicho espectro. A estos efectos se utilizará el diagrama del Anexo n.º 2.

En caso de variación en los resultados obtenidos por uno u otro sistema se considerará el valor más elevado.

2.—En el informe de la medición se considerarán, además, los datos siguientes:

a - Plano acotado sobre la situación del acelerómetro.

b - Vibración de fondo una vez paralizada la fuente generadora de vibraciones.

CAPITULO VIII.—Declaración de zona saturada por acumulación de ruidos

ARTICULO 34.º - Cuando en una zona de la población las molestias por ruido tengan como causa el efecto aditivo provocado por la existencia de múltiples actividades, se podrá iniciar, de oficio o a instancia de parte, la tramitación de declaración de zona saturada por acumulación de ruidos de acuerdo con el procedimiento que se establece en este Capítulo.

ARTICULO 35.º - Se instruirá, por el ayuntamiento respectivo, un expediente que una vez concluido remitirá a la Comisión de Actividades Clasificadas de Extremadura, y que incluirá los siguientes documentos:

a - Un informe técnico previo que contenga:

a.1 - Delimitación inicial de la zona afectada, en función de la ocupación del público o de las actividades de ocio existentes.

a.2 - Relación y situación espacial de las actividades que influyan en la aglomeración de personas fuera de los locales.

b - Un estudio sonométrico constituido por:

b.1 - Registro de nivel de presión acústica (ponderación A) generado a lo largo de las 24 horas de un día de gran afluencia, medido en la zona de intemperie central o en la más claramente afectada. Con ello se detectarán los excesos de ruido sobre los máximos admisibles y horarios en que se producen.

b.2 - Posteriormente en día de gran afluencia y durante el hora-

rio de exceso de ruidos detectado en la actuación anterior se realizarán mediciones por cada 25 metros de fachada de la zona en estudio.

b.3 - Otro día de poca afluencia y durante el mismo horario que en el apartado anterior, se realizarán las correspondientes mediciones de ruido de fondo.

b.4 - Cálculo del porcentaje de puntos en los que las mediciones indican que el nivel sonoro excede en 10 dB(A) el ruido de fondo correspondiente.

c.—Un informe final donde si el porcentaje calculado en el apartado b.4. es al menos del 50 % se propondrá para declaración de zona saturada, aportando:

c.1 - Un plano de delimitación que contendrá todos los puntos en los que se han realizado mediciones más una franja perimetral de una anchura de al menos 100 m. y siempre hasta el final de la manzana.

c.2 - Tipo y características de las actividades que en conjunto son el origen de la saturación.

ARTICULO 36.º - La Alcaldía, mediante decreto, y recibido informe favorable de la Comisión de Actividades Clasificadas de Extremadura, declarará la Zona Saturada por Acumulación de Ruidos con los siguientes efectos durante un plazo de tres años:

a - Quedará suspendida la concesión de nuevas licencias de aquellos tipos de actividades que, en el expediente, hayan sido consideradas como origen de la saturación.

b - En las comunicaciones de cambio de titularidad de establecimientos de los grupos a) y b) del artículo 25.º situados en zona saturada se deberá aportar certificación técnica acreditativa de que se han adoptado en las instalaciones lo exigido en los apartados 23.5, 23.6 del artículo 23.º, además de la exigida en el artículo 26.º

CAPITULO IX.—Calificación de los niveles como resultado de las Inspecciones

ARTICULO 37.º - Los niveles sonoros, medidos y calculados en dB(A) que excedan de los máximos fijados en los artículos 11.º y 12.º se clasificarán en función del exceso respecto a dichos valores, según la tabla que figura en el Anexo n.º 3.

ARTICULO 38.º - Los niveles de vibración, medidos y calculados que excedan de los máximos fijados en el artículo 13 se clasificarán según los siguientes criterios:

a - Poco vibrátil. Cuando se transmiten niveles de vibración infe-

riores a la curva base inmediatamente superior a la máxima admisible para cada situación.

b - Vibrátil. Cuando se transmiten niveles de vibración comprendidos entre las dos curvas base inmediatamente superiores a la máxima admisible para cada situación.

c - Intolerable. Cuando se transmiten niveles de vibración superiores a dos curvas base inmediatamente superiores a la máxima admisible para cada situación.

ARTICULO 39.º - El dictamen resultante de la inspección realizada podrá ser:

a - Favorable. Cuando el resultado de la inspección determine que el nivel sonoro o vibrátil no es superior al permitido.

b - Condicionado. Cuando el resultado de la inspección determine un nivel sonoro poco ruidoso o ruidoso, o un nivel poco vibrátil o vibrátil.

c - Negativo. Cuando el resultado de la inspección determine un nivel sonoro o vibrátil intolerable.

ARTICULO 40.º - En caso de dictamen condicionado se establecerán unos plazos para la corrección de estos niveles, que serán los siguientes:

a - Nivel poco ruidoso o poco vibrátil. Se concederá un plazo de dos meses.

b - Nivel ruidoso o vibrátil. Se concederá el plazo de un mes.

ARTICULO 41.º - El dictamen negativo supondrá la suspensión de funcionamiento de la actividad en tanto se instalen y comprueben las medidas correctoras efectuadas para evitar que el nivel sonoro o vibrátil exceda del permitido.

ARTICULO 42.º - En casos debidamente justificados, podrá concederse una prórroga en los plazos especificados de adaptación.

CAPITULO X.—Régimen Sancionador

ARTICULO 43.º - Las infracciones cometidas vulnerando lo establecido en este Reglamento podrán ser leves, graves y muy graves.

ARTICULO 44.º - De acuerdo con el Capítulo VI del Título I de la Ley General de Sanidad, se consideran infracciones sanitarias leves en materia de protección de la salud acústica las siguientes:

a) Las simples irregularidades en la observancia de la normativa

contemplada en el presente Decreto, sin trascendencia directa sobre la salud pública.

b) Las cometidas por simple negligencia siempre que la alteración de los límites permitidos de nivel sonoro y de vibración no exceda de:

1. 6 dB(A) en horario diurno.

2. 3 dB(A) en horario nocturno.

3. Niveles de vibración inferior o igual a dos curvas base inmediatamente superiores a la máxima admisible para cada situación en horario diurno.

4. Niveles de vibración inferior o igual a la curva base inmediatamente superior a la máxima admisible para cada situación en horario nocturno.

c) Los demás incumplimientos negligentes de lo establecido en el presente Reglamento que no sean calificados como grave o muy grave.

ARTICULO 45.º - De acuerdo con el Capítulo VI del Título I de la Ley General de Sanidad, se consideran infracciones graves en materia de protección de la salud acústica las siguientes:

a) La producción de ruidos y vibraciones que pongan en riesgo la salud y bienestar de los ciudadanos, por falta de los debidos controles y precauciones exigidas, siempre que no excedan de:

1. 6 dB(A) del permitido producido en horario diurno.

2. Superior a 3 dB(A) e inferior a 6 dB(A) del permitido en horario nocturno.

3. Niveles de vibración superior a dos curvas base inmediatamente superiores a la máxima admisible para cada situación en horario diurno.

4. Niveles de vibración comprendidos entre las dos curvas base inmediatamente superiores a la máxima admisible para cada situación en horario nocturno.

b) Incumplimiento de requerimientos expresos cursados por la Autoridad en orden al cumplimiento de las disposiciones de este Reglamento, siempre que se produzcan por primera vez.

c) Resistencia a la labor inspectora, así como la negativa a facilitarles los datos, información o colaboración a la Autoridad o sus agentes en funciones derivadas de la aplicación de este Reglamento.

d) Reincidencia en la comisión de infracciones leves en un período de 3 meses.

ARTICULO 46.º - De acuerdo con el Capítulo VI del Título I de la

Ley General de Sanidad, se consideran infracciones sanitarias muy graves en materia de protección de salud acústica las siguientes:

a) La producción de ruidos y vibraciones concreta y deliberada, que cause grave daño a la salud pública, apreciándose gravedad en el daño cuando:

1. Sea superior o igual a 6 dB(A) del permitido producido en horario nocturno.

2. Niveles de vibración superior a dos curvas base inmediatamente superiores a la máxima admisible para cada situación en horario nocturno.

b) Incumplimientos graves y conscientes de lo establecido en este Reglamento.

c) Negativa absoluta a prestar colaboración a la labor inspectora de la Autoridad o sus agentes en funciones derivadas de la aplicación de este Reglamento.

d) Resistencia, coacción, represalia, desacato o cualquier presión ejercida a la Autoridad o sus agentes en el cumplimiento de sus funciones derivadas de la aplicación de este Reglamento.

e) Incumplimiento reiterado de los requerimientos específicos que formulen las Autoridades en aplicación de este Reglamento.

ARTICULO 47.º - 1.—El incumplimiento de lo previsto en el presente Decreto, consistente en acciones u omisiones tipificadas en los artículos anteriores, constituye infracción sanitaria, de acuerdo con lo previsto en el artículo 35 de la Ley 14/1986, de 25 de abril, General de Sanidad.

2.—Las sanciones impuestas por las infracciones administrativas tipificadas en este Decreto, en relación con lo dispuesto en el artículo 35 de la Ley General de Sanidad, requerirán la previa instrucción del oportuno expediente, que se ajustará al procedimiento establecido en el Decreto 9/1994, o bien en el Real Decreto 1398/1993, dependiendo del órgano competente, de conformidad con lo dispuesto en los artículos 49 y 50 de este Decreto.

3.—Serán sujetos responsables de la infracción las personas físicas o jurídicas que incurran en las acciones u omisiones tipificadas en esta norma. De las infracciones cometidas por los empleados o dependientes de las personas físicas o jurídicas responderán solidariamente éstas.

4.—Las infracciones se califican en leves, graves y muy graves, atendiendo al grado de perturbación ocasionado y gravedad de la agresión sufrida por la población protegida por la presente norma, a la cuantía de los beneficios obtenidos por los infractores, al grado de intencionalidad, al lugar de la comisión, a la generalización de la infracción y a la reiteración de la misma.

ARTICULO 48.º - Las infracciones y sanciones prescribirán según el régimen general señalado en la Ley 30/1992, de Régimen Jurídico de las Administraciones Públicas y del Procedimiento Administrativo Común.

ARTICULO 49.º - 1.—Las infracciones previstas en el presente Decreto se sancionarán con multas cuya cuantía se regirá de acuerdo con la siguiente graduación, de conformidad con lo dispuesto en el artículo 36.º de la Ley General de Sanidad:

a) Infracciones leves, hasta 500.000 pesetas.

b) Infracciones graves, desde 500.001 a 2.500.000 pesetas.

c) Infracciones muy graves, desde 2.500.001 pesetas a 100.000.000 de pesetas.

2.—Además, en los supuestos de infracciones por faltas muy graves, el Consejo de Gobierno de la Junta de Extremadura podrá acordar el cierre temporal del establecimiento, instalación o servicio por un plazo máximo de cinco años. En tal caso, será de aplicación lo previsto en el artículo 39 de la Ley 8/1988, de 7 de abril, de Infracciones y Sanciones en el Orden Social.

ARTICULO 50.º - 1.—Será órgano competente para la incoación de expedientes sancionadores derivados de las infracciones a este Decreto los alcaldes-presidentes de los ayuntamientos del municipio donde se hubiere cometido la infracción, de conformidad con lo previsto en el artículo 4.1.f), de la Ley Reguladora de las Bases de Régimen Local. Asimismo, y en defecto de los anteriores, subsidiariamente podrá acordar la incoación de expedientes sancionadores el Director General de Salud Pública y Consumo de la Consejería de Bienestar Social de la Junta de Extremadura.

2.—Serán órganos competentes para la resolución del expediente sancionador:

a) Para la imposición de sanciones hasta 2.500.000 pesetas, los alcaldes-presidentes del municipio donde se cometió la infracción, de conformidad con lo previsto en la Disposición Adicional Quinta de la Ley 31/1990, de 27 de diciembre, de Presupuestos del Estado para 1991.

b) Para la imposición de sanciones de más de 2.500.000 pesetas, el Consejo de Bienestar Social de la Junta de Extremadura.

c) Para la imposición de sanciones que impliquen el cierre del establecimiento, se estará a lo dispuesto en el apartado 2 del artículo anterior.

3.—Cuando por un ayuntamiento se esté tramitando un expediente sancionador, en que por la naturaleza y gravedad de la infracción haya de superarse la cuantía prevista en el párrafo a) del aparta-

do anterior, se remitirá el expediente, con la oportuna propuesta, a la autoridad que resulte competente.

ARTICULO 51.º - Si en la incoación de un procedimiento sancionador se apreciaren hechos que pudieran ser constitutivos de delito o falta, el órgano que estuviere conociendo del caso lo pondrá en conocimiento del órgano judicial competente o del Ministerio Fiscal, y se abstendrá de seguir el procedimiento mientras no se dicte sentencia firme o resolución que ponga fin al proceso o diligencias. Si no hubiese estimado la existencia de delito o falta, se continuará el expediente sancionador tomando como base, en su caso, los hechos que los órganos judiciales hayan considerado como probados.

ARTICULO 52.º - 1.—Una vez iniciado un procedimiento sancionador, el órgano competente para resolverlo podrá adoptar las medidas preventivas que estime necesarias para asegurar el cumplimiento de la resolución que pueda adoptarse y, en todo caso, para asegurar el cumplimiento de la legalidad.

2.—Podrán adoptarse las siguientes medidas provisionales:

- a) Suspensión de la actividad.
- b) Exigencia de fianza o caución.
- c) Clausura del local.
- d) Incautación de los objetos o aparatos directamente relacionados con los hechos que dan lugar al procedimiento.

3. Previamente al acuerdo que establezca las medidas provisionales, se dará audiencia al interesado para que en el plazo máximo de diez días alegue lo que estime procedente.

ARTICULO 53.º - Para lo no previsto en el presente Decreto será de aplicación el Decreto 9/1994, así como la Ley 30/1992, antes citados.

ARTICULO 54.º - No tendrán carácter de sanción la clausura o cierre cautelar de establecimientos o instalaciones que no cuenten con las debidas autorizaciones preceptivas, o la suspensión definitiva hasta tanto se subsanen los defectos o se cumplan los requisitos exigidos por razones de sanidad.

DISPOSICIONES ADICIONALES

PRIMERA.—Sin perjuicio de las competencias que se atribuyen a las Corporaciones Locales por el artículo 3.º del presente Reglamento y por el artículo 42.3.b de la Ley General de Sanidad, las mediciones y controles que se lleven a cabo en cumplimiento de este Reglamento, habrán de efectuarse por personal cualificado para ello, y en to-

do caso bajo la responsabilidad de un técnico titulado competente, quien suscribirá los informes resultantes de las mismas.

SEGUNDA.—En todo lo no recogido en el presente Reglamento se estará a lo dispuesto en la Norma Básica de la Edificación sobre «Condiciones Acústicas en los Edificios» (NBE - CA - 88) y Reglamento de Actividades Molestas, Insalubres, Nocivas y Peligrosas (Decreto 2414/1961, de 30 de noviembre), así como en la reglamentación especial que le sea de aplicación en cada caso.

TERCERA.—El artículo 17.1 del Decreto 178/1995, de 31 de octubre, de la Comisión de Actividades Clasificadas de Extremadura, queda redactado de la siguiente forma:

«La Comisión quedará válidamente constituida y podrá adoptar acuerdos, en primera convocatoria, con la asistencia del Presidente y Secretario o, en su caso, de quienes les sustituyan y la mitad, al menos, de sus miembros. En segunda convocatoria bastará con la presencia del Presidente y Secretario, o quienes les sustituyan, y un vocal».

DISPOSICIONES TRANSITORIAS

PRIMERA.—1.—Las disposiciones contenidas en los Capítulos I, II, III, VII, IX y X se aplicarán a todas las actividades e instalaciones existentes en el momento de la entrada en vigor del presente Reglamento, con independencia de la fecha en que se hubiera obtenido la autorización.

2.—Aquellas actividades o instalaciones que produzcan ruido o vibraciones del calificado como objetivo por este Reglamento superior a los niveles máximos admisibles, dispondrán de un plazo de seis meses para adaptar los establecimientos a fin de garantizar en todo momento el respeto a los niveles autorizados.

3.—En todo caso las actividades e instalaciones existentes deberán cumplir las exigencias de funcionamiento establecidas con anterioridad a la entrada en vigor del Reglamento.

SEGUNDA.—Aquellas construcciones con licencia de obra otorgada con anterioridad a la entrada en vigor del Reglamento deberán cumplir las condiciones que legítimamente hubiera establecido la licencia.

DISPOSICION DEROGATORIA

Queda derogado el Decreto 2/1991, de 8 de enero, de Reglamentación de Ruidos (DOE Extraordinario n.º 4, de 15 de enero de 1991).

DISPOSICIONES FINALES

PRIMERA.—Se faculta al Titular de la Consejería de Bienestar Social

para dictar cuantas disposiciones sean necesarias en desarrollo del presente Reglamento.

SEGUNDA.—Este Decreto entrará en vigor al día siguiente a su publicación en el Diario Oficial de Extremadura.

Mérida, 4 de febrero de 1997.

El Presidente de la Junta de Extremadura,
JUAN CARLOS RODRIGUEZ IBARRA

El Consejero de Bienestar Social,
GUILLERMO FERNANDEZ VARA

ANEXO N.º 1

DESCRIPCION DE LOS METODOS OPERATIVOS EMPLEADOS PARA REALIZAR LAS DIVERSAS MEDICIONES ACUSTICAS

APARTADO I.—Nivel de Emisión (N.E.).

1.—La medición del nivel de emisión (N.E.), a que se refiere el artículo 6.2. del Reglamento, se realizará teniendo en cuenta las prescripciones detalladas en los puntos que se desarrollan en el presente apartado.

2.—Características ambientales—La medición se realizará manteniendo cerradas las puertas y ventanas existentes en el recinto donde esté ubicada la fuente sonora.

3.—Puesta en estación del equipo de medida.—En general, y siempre que las características del recinto lo permitan, el sonómetro se colocará a 1,20 m. del suelo y a 2 m. de distancia de la fuente sonora. Si la fuente es direccional el micrófono se orientará hacia la misma, siendo suficiente una estación para la valoración del nivel acústico de la fuente. Si la fuente es omnidireccional se fijarán tres estaciones a su alrededor, formando ángulos de 120 grados. En todo caso se realizará un croquis acotado con la ubicación del sonómetro.

4.—Característica introducida.—La característica de medición introducida en el sonómetro dependerá del tipo de ruido a medir, atendiendo a lo dispuesto a continuación:

Ruido continuo-uniforme: Rápido (FAST)

Ruido continuo-variable: Lento (SLOW)

Ruido continuo-fluctuante: Integrador

Ruido esporádico: Lento (SLOW)

5.—Número de registros.—El número de registros dependerá del tipo de ruido, atendándose a lo establecido en los puntos que se desarrollan en los siguientes párrafos.

5.1.—Ruido continuo-uniforme.—Se efectuarán 3 registros en cada estación de medida, con una duración de 15 segundos cada uno y con un intervalo de 1 minuto entre cada registro. El valor considerado en cada medición será el máximo nivel instantáneo (LMax) registrado.

El nivel de emisión (N.E.) de la fuente sonora vendrá dado por la media aritmética de los tres registros realizados.

Para las fuentes omnidireccionales, el valor final representativo de su nivel de emisión (N.E.) vendrá dado por la media aritmética de los valores obtenidos en cada una de las tres estaciones de medida.

5.2.—Ruido continuo-variable.—De forma análoga a la descrita en punto anterior.

5.3.—Ruido continuo-fluctuante.—Se efectuará un registro en cada estación de medida con una duración que dependerá de las características del ruido a medir, de modo que el tiempo de observación sea suficientemente representativo.

El nivel de emisión (N.E.) de la fuente sonora vendrá dado por el nivel Leq, bien considerando un periodo de integración de 10 minutos, o determinando el valor medio de 10 medidas de Leq con un periodo de integración de 1 minuto.

Para las fuentes omnidireccionales, el valor final representativo de su nivel de emisión (N.E.) vendrá dado por la media aritmética de los valores obtenidos en cada una de las tres estaciones de medida.

5.4.—Ruido esporádico.—Se efectuarán 3 registros del episodio ruidoso en cada estación de medida. El valor considerado en cada medición será el máximo nivel instantáneo, (LMax) registrado.

El nivel de emisión (N.E.) de la fuente sonora vendrá dado por la media aritmética de los tres registros realizados.

Para las fuentes omnidireccionales, el valor final representativo de su nivel de emisión (N.E.) vendrá dado por la media aritmética de los valores obtenidos en cada una de las tres estaciones de medida.

APARTADO II.—Nivel de Recepción Interno (N.R.I.)

1.—La medición del nivel de recepción interior (N.R.I.) a que se refiere el artículo 6.3.1. del Reglamento, se realizará teniendo en cuenta las prescripciones detalladas en los puntos que se desarrollan en el presente apartado.

2.—Características ambientales.—La medición se realizará con la(s) puerta(s) y ventana(s) del recinto cerradas, de modo que se reduzca al mínimo la influencia del ruido exterior de fondo. Se reducirá al mínimo imprescindible el número de personas asistentes a la medición.

3.—Puesta en estación del equipo de medida.—Se seleccionará una estación de medida que cumpla con los requisitos siguientes:

a - Se situará el micrófono del equipo de medida a 1 metro de la pared del recinto y a 1,20 metros del suelo.

b - La selección se realizará de modo que la estación de medida afecte a aquella pared que se estime fundamental en lo que a transmisión de ruido se refiere. En caso de no existir una pared fundamental, se seleccionará preferentemente la pared opuesta a aquella por donde se manifiesta el ruido de fondo (generalmente la fachada).

c - Sobre el lugar preseleccionado se moverá experimentalmente el sonómetro paralelamente a la pared transmisora tratando de localizar el punto de mayor intensidad acústica. En el lugar donde se aprecie mayor intensidad acústica se fijará la estación de medida definitiva.

d - La situación del equipo de medida se reflejará y acotará en un croquis realizado al efecto.

e - El micrófono se orientará de forma sensiblemente ortogonal hacia la pared (ángulo horizontal) y ligeramente inclinado hacia arriba (ángulo vertical).

4.—Característica introducida.—La característica de medición introducida en el sonómetro dependerá del tipo de ruido a medir, atendiendo a lo dispuesto a continuación:

Ruido continuo-uniforme: Rápido (FAST)

Ruido continuo-variable: Lento (SLOW)

Ruido continuo-fluctuante: Integrador

Ruido esporádico: Lento (SLOW)

5.—Número de registros.—El número de registros dependerá del tipo de ruido, atendándose a lo establecido en los puntos que se desarrollan en los siguientes párrafos.

5.1.—Ruido continuo-uniforme.—Se efectuarán 3 registros en cada estación de medida, con una duración de 15 segundos cada uno y con un intervalo de 1 minuto entre cada registro. El valor considerado en cada medición será el máximo nivel instantáneo (LMax) registrado.

El nivel de recepción interior (N.R.I.) de la fuente sonora vendrá dado por la media aritmética de los tres registros realizados.

5.2.—Ruido continuo-variable.—De forma análoga a la descrita en punto anterior.

5.3.—Ruido continuo-fluctuante.—Se efectuará un registro en cada estación de medida con una duración que dependa de las características del ruido a medir, de modo que el tiempo de observación sea suficientemente representativo.

El nivel de recepción interior (N.R.I.) de la fuente sonora vendrá dado por el nivel Leq, bien considerando un periodo de integración de 10 minutos, o determinando el valor medio de 10 medidas de Leq con un periodo de integración de 1 minuto.

5.4.—Ruido esporádico.—Se efectuarán 3 registros del episodio ruidoso en cada estación de medida. El valor considerado en cada medición será el máximo nivel instantáneo (LMax) registrado.

El nivel de recepción interior (N.R.I.) de la fuente sonora vendrá dado por la media aritmética de los tres registros realizados.

APARTADO III.—Nivel de Recepción Exterior (N.R.E.)

1.—La medición del nivel de recepción exterior (N.R.E.) a que se refiere el artículo 6.3.2. del Reglamento se realizará teniendo en cuenta las prescripciones detalladas en los puntos que se desarrollan en el presente apartado.

2.—Características ambientales.—Se desistirá de la medición cuando las características climáticas queden fuera del rango de las condiciones de medida del equipo utilizado.

Para velocidad del viento superior a 3 m/s se desistirá de la medición, para velocidades inferiores se podrá efectuar la medición siempre que se utilice el equipo de medida con su correspondiente pantalla contra el viento.

Cuando la fuente de ruido considerada se encuentre alejada de la estación de medida, el nivel de recepción exterior (N.R.E.) dependerá significativamente de las condiciones climáticas, por lo que en el informe de la medición se reflejarán las condiciones existentes durante la misma.

3.—Puesta en estación del equipo de medida.—En general, el equipo se instalará a 1,20 metros del suelo y a 3,5 metros como mínimo de las paredes, edificios o cualquier otra superficie reflectante, y con el micrófono orientado hacia la fuente sonora.

Cuando las circunstancias lo requieran podrán modificarse estas características, especificándolo en el informe de la medición. En todo caso se realizará un croquis acotado con la ubicación del sonómetro.

4.—Característica introducida.—La característica de medición introducida en el sonómetro dependerá del tipo de ruido a medir, atendiendo a lo dispuesto a continuación:

Ruido continuo-uniforme: Rápido (FAST)

Ruido continuo-variable: Lento (SLOW)

Ruido continuo-fluctuante: Integrador

Ruido esporádico: Lento (SLOW)

5.—Número de registros.—El número de registros dependerá del ti-

po de ruido, atendiéndose a lo establecido en los puntos que se desarrollan en los siguientes párrafos.

5.1.—Ruido continuo-uniforme.—Se efectuarán 3 registros en cada estación de medida, con una duración de 15 segundos cada uno y con un intervalo de 1 minuto entre cada registro. El valor considerado en cada medición será el máximo nivel instantáneo (LMax) registrado.

El nivel de recepción exterior (N.R.E.) de la fuente sonora vendrá dado por la media aritmética de los tres registros realizados.

5.2.—Ruido continuo-variable.—De forma análoga a la descrita en punto anterior.

5.3.—Ruido continuo-fluctuante.—Se efectuará un registro en cada estación de medida con una duración que dependerá de las características del ruido a medir, de modo que el tiempo de observación sea suficientemente representativo.

El nivel de recepción exterior (N.R.E.) de la fuente sonora vendrá dado por el nivel L_{eq} , bien considerando un periodo de integración de 10 minutos, o determinando el valor medio de 10 medidas de L_{eq} con un periodo de integración de 1 minuto.

5.4.—Ruido esporádico.—Se efectuarán 3 registros del episodio ruidoso en cada estación de medida. El valor considerado en cada medición será el máximo nivel instantáneo (LMax) registrado.

El nivel de recepción exterior (N.R.E.) de la fuente sonora vendrá dado por la media aritmética de los tres registros realizados.

APARTADO IV.—Corrección por ruido de fondo

1.—Si durante la medición de cualquiera de los niveles de ruido a que se refieren los apartados II y III de este Anexo se observa la existencia de ruido ajeno a la fuente sonora objeto de la medición y se estima que dicho ruido pudiera afectar al resulta-

do de la misma, se procederá a efectuar una corrección por ruido de fondo, tal como se indica en los puntos que se desarrollan seguidamente.

2.—Se localizará el origen del ruido ajeno a la fuente sonora objeto de la medición y se anulará mientras dure la misma.

3.—Si no es posible dicha anulación se realizará una corrección en el nivel medido (N) de acuerdo con las instrucciones dadas a continuación:

3.1.—Se medirá el nivel acústico del conjunto formado por la fuente sonora más el ruido de fondo. Dicho valor se designará N1.

3.2.—Se parará la fuente sonora y se medirá (en las mismas condiciones) el nivel producido por el ruido de fondo. Su valor se designará N2.

3.3.—Se calculará la diferencia (m) entre los niveles medidos

$$m = N1 - N2.$$

3.4.—En función del valor «m» se obtendrá la corrección (C) que deberá aplicarse al nivel N1. El valor de dicha corrección se obtiene del gráfico correspondiente que figura en el Anexo n.º 2.

3.5.—En caso de que el valor «m» se encuentre entre 0 y 3 se desestimará la medición, realizándose la misma en otro momento en que el ruido de fondo sea menor.

3.6.—En caso de que el valor «m» sea superior o igual a 10, no será necesario determinar el valor de la corrección (C), teniéndose como valor final representativo del nivel sonoro de la fuente objeto de la medición (N) el valor N1; es decir: $N = N1$.

3.7.—En los casos en que el valor «m» sea superior o igual a 3 e inferior a 10, se determinará el valor de la corrección correspondiente (C) y se restará del valor N1, obteniéndose así el valor final representativo del nivel sonoro de la fuente objeto de la medición (N); es decir: $N = N1 - C$.

ANEXO N° 2

CURVAS BASE PARA DETERMINAR LAS MOLESTIAS POR VIBRACIONES EN LOS EDIFICIOS

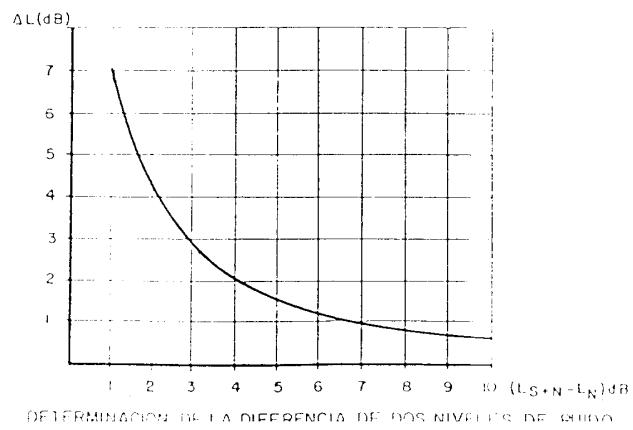
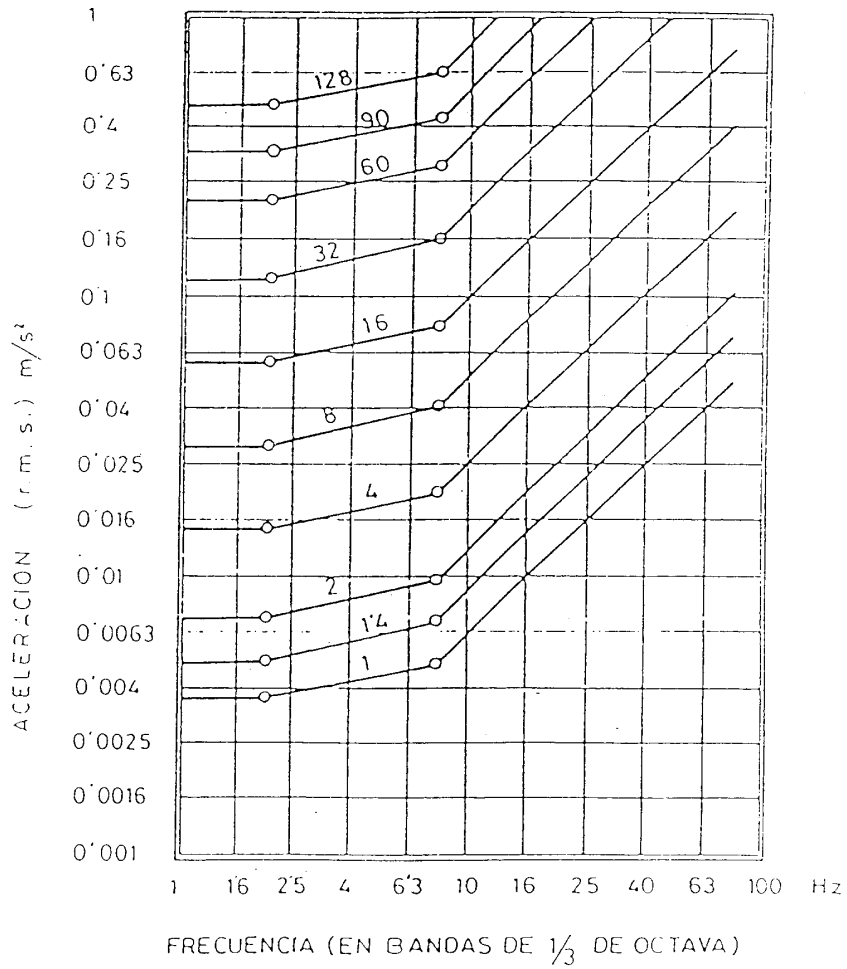

ANEXO Nº 3

| N.R. | Zona / Uso | Hora | CLASIFICACIÓN - valores en dB(A) | | |
|--------|-------------------------------------|-------|----------------------------------|------------------|-------------|
| | | | Poco ruidoso | Ruidoso | Intolerable |
| N.R.E. | Hospitalario | D | $N < 53$ | $53 \leq N < 56$ | $N \geq 56$ |
| | | N | $N < 43$ | $43 \leq N < 46$ | $N \geq 46$ |
| | Residencial-Comercial (sin tráfico) | D | $N < 58$ | $58 \leq N < 61$ | $N \geq 61$ |
| | | N | $N < 48$ | $48 \leq N < 51$ | $N \geq 51$ |
| | Residencial-Comercial (con tráfico) | D | $N < 63$ | $63 \leq N < 66$ | $N \geq 66$ |
| | | N | $N < 53$ | $53 \leq N < 56$ | $N \geq 56$ |
| | Industrial | D | $N < 73$ | $73 \leq N < 76$ | $N \geq 76$ |
| | | N | $N < 58$ | $58 \leq N < 61$ | $N \geq 61$ |
| N.R.I | Hospitalario | D y N | $N < 33$ | $33 \leq N < 36$ | $N \geq 36$ |
| | Residencial | D | $N < 38$ | $38 \leq N < 41$ | $N \geq 41$ |
| | | N | $N < 33$ | $33 \leq N < 36$ | $N \geq 36$ |
| | Admon- Ofic | D y N | $N < 43$ | $43 \leq N < 46$ | $N \geq 46$ |
| | Aulas | D y N | $N < 43$ | $43 \leq N < 46$ | $N \geq 46$ |
| | Salas lectura | D y N | $N < 38$ | $38 \leq N < 41$ | $N \geq 41$ |

CONSEJERIA DE EDUCACION Y JUVENTUD

CORRECCION de errores al Decreto 173/1996, de 11 de diciembre, por el que aprueban los Estatutos de la Universidad de Extremadura.

Advertido error tipográfico en la inserción del Decreto 173/1996,

de 11 de diciembre, por el que aprueban los Estatutos de la Universidad de Extremadura, publicado en el DOE núm. 147, de 19 de diciembre de 1996, se procede a su oportuna rectificación.

En la pág. 6.164, columna segunda al final, por defecto de impresión, no es legible el párrafo primero del artículo 141 cuyo texto es el siguiente: «Son alumnos de la Universidad quienes estén matriculados en cualquiera de sus Centros, Departamentos o Institutos».

II. Autoridades y Personal

1.—NOMBRAMIENTOS, SITUACIONES E INCIDENCIAS

CONSEJERIA DE PRESIDENCIA Y TRABAJO

ORDEN de 1 de febrero de 1997, por la que se atribuyen funciones y competencias del Jefe de los Servicios Territoriales de

Badajoz de la Consejería de Presidencia y Trabajo, al Jefe del Servicio de Gestión, Cooperativas y Sanciones.

Estando vacante la Jefatura de los Servicios Territoriales de la Consejería de Presidencia y Trabajo de Badajoz y hasta el nombra-

miento y toma de posesión de su nuevo titular, al amparo de lo establecido en el art. 17.1 de la Ley 30/1992, de 26 de noviembre, de Régimen Jurídico de las Administraciones Públicas y del Procedimiento Administrativo Común, en relación con el art. 21 del Reglamento General de Provisión de Puestos de Trabajo y Promoción Profesional de los Funcionarios de la Comunidad Autónoma de Extremadura, aprobado por Decreto 43/1996, de 26 de marzo,

D I S P O N G O

ARTICULO UNICO.—Se atribuyen las funciones y competencias del

Jefe del Servicio Territorial de Badajoz de la Consejería de Presidencia y Trabajo, durante el periodo en que se mantenga la situación de vacante y de dicho Organo y hasta el nombramiento y toma de posesión de su titular, al Jefe del Servicio de Gestión, Cooperativas y Sanciones de la Dirección General de Trabajo de la Consejería de Presidencia y Trabajo de la Junta de Extremadura.

Mérida, 1 de febrero de 1997.

El Consejero de Presidencia y Trabajo,
VICTORINO MAYORAL CORTES

III. Otras Resoluciones

CONSEJERIA DE MEDIO AMBIENTE, URBANISMO Y TURISMO

RESOLUCION de 30 de octubre de 1996, de la Comisión de Urbanismo y Ordenación del Territorio de Extremadura, por la que se aprueban definitivamente las Normas Subsidiarias de Planeamiento Municipal de Bodonal de la Sierra.

La Comisión de Urbanismo y Ordenación del Territorio de Extremadura, en sesión de 30 octubre de 1996, adoptó la siguiente resolución:

Visto el expediente de referencia, así como los informes técnico y jurídico del Servicio de Urbanismo y debatido el asunto.

De conformidad con lo previsto en el artículo 6 del Decreto 187/1995, de 14 de noviembre, sobre atribuciones de los órganos urbanísticos y de Ordenación del Territorio de la Junta de Extremadura (D.O.E. n.º 136, de 21 de noviembre, corresponde el conocimiento del asunto más arriba señalado, al objeto de su resolución, a la Comisión de Urbanismo y Ordenación del Territorio de Extremadura, adoptando la que proceda, de conformidad con lo previsto en el artículo 114 del Texto Refundido de la Ley sobre el Régimen del Suelo y Ordenación Urbana, aprobado por Real Decreto Legislativo 1/1992, de 26 de junio, y en el artículo 132 del Re-

glamento de Planeamiento, aprobado por Real Decreto 2159/1978, de 23 de junio.

En su virtud, esta Comisión de Urbanismo y Ordenación del Territorio de Extremadura, vistos los preceptos legales citados y demás de pertinente aplicación,

A C U E R D A

1.º - Aprobar definitivamente las Normas Subsidiarias de Planeamiento Municipal de Bodonal de la Sierra.

2.º - Publicar como anejo a este acuerdo las Normas Urbanísticas. Contra esta resolución podrá interponerse recurso ordinario, ante el Excmo. Sr. Consejero de Medio Ambiente, Urbanismo y Turismo, en el plazo de un mes desde su publicación en el Diario Oficial de Extremadura.

V.º B.º El Presidente,
MIGUEL MADERA DONOSO

El Secretario,
FERNANDO CEBALLOS-ZUÑIGA RODRIGUEZ

ILMO. SR. SECRETARIO GENERAL TECNICO

En Suplemento E de este número se publica el Anexo de esta Resolución que contiene las «Normas Urbanísticas» de las Normas Subsidiarias de Planeamiento Municipal aprobadas.

V. Anuncios

CONSEJERIA DE ECONOMIA, INDUSTRIA Y HACIENDA

ANUNCIO de 10 de diciembre de 1996, sobre permiso de investigación minera número 12315.

Se hace saber que por D.^a María Dolores Sánchez Hernández, con domicilio social en Tres Cantos (Madrid), Sector Músicos, 13-C 4.º C, se ha presentado en estas oficinas a las 10 horas y 50 minutos del día 21 de octubre de 1996, instancia solicitando Permiso de Investigación para recursos de la Sección C), con una extensión de 264 cuadrículas mineras, con el nombre de ENEBRO I, al que ha correspondido el número 12.315, estando enclavado en término municipal de Jerez de los Caballeros, haciendo la siguiente designación del perímetro:

| VERTICES | LONGITUD O. | LATITUD N. |
|----------|-------------|-------------|
| Pp | 6º 48' 00" | 38º 19' 00" |
| 1 | 6º 40' 00" | 38º 19' 00" |
| 2 | 6º 40' 00" | 38º 15' 20" |
| 3 | 6º 48' 00" | 38º 15' 20" |

quedando así cerrado el perímetro de las 264 cuadrículas mineras.

Lo que se hace público para que todos aquellos que tengan condición de interesados puedan personarse en el expediente dentro del plazo de quince días a partir de la fecha de esta publicación en el Diario Oficial de Extremadura, de conformidad con lo que se establece en el art. 51 de la Ley de Minas, de 21 de julio de 1973, y 70 del Reglamento General para su aplicación de 25 de agosto de 1978.

Badajoz, 10 de diciembre de 1996.—El Jefe del Servicio, JUAN CARLOS BUENO RECIO.

ANUNCIO de 10 de diciembre de 1996, sobre permiso de investigación minera número 12316.

Se hace saber que por D.^a María Dolores Sánchez Hernández, con domicilio social en Tres Cantos (Madrid), Sector Músicos, 13-C 4.º C, se ha presentado en estas oficinas a las 10 horas y 50 minutos

del día 21 de octubre de 1996, instancia solicitando Permiso de Investigación para recursos de la Sección C), con una extensión de 240 cuadrículas mineras, con el nombre de ENEBRO II, al que ha correspondido el número 12.316, estando enclavado en términos municipales de Jerez de los Caballeros, Fregenal de la Sierra e Higueruela la Real, haciendo la siguiente designación del perímetro:

| VERTICES | LONGITUD O. | LATITUD N. |
|----------|-------------|-------------|
| Pp | 6º 48' 00" | 38º 15' 20" |
| 1 | 6º 40' 00" | 38º 15' 20" |
| 2 | 6º 40' 00" | 38º 12' 00" |
| 3 | 6º 48' 00" | 38º 12' 00" |

quedando así cerrado el perímetro de las 240 cuadrículas mineras.

Lo que se hace público para que todos aquellos que tengan condición de interesados puedan personarse en el expediente dentro del plazo de quince días a partir de la fecha de esta publicación en el Diario Oficial de Extremadura, de conformidad con lo que se establece en el art. 51 de la Ley de Minas, de 21 de julio de 1973, y 70 del Reglamento General para su aplicación de 25 de agosto de 1978.

Badajoz, 10 de diciembre de 1996.—El Jefe del Servicio, JUAN CARLOS BUENO RECIO.

CONSEJERIA DE OBRAS PUBLICAS Y TRANSPORTES

RESOLUCION de 23 de enero de 1997, de la Secretaría General Técnica, por la que se somete a información pública relación de bienes y derechos, así como sus propietarios afectados por las obras de:
«Acondicionamiento de la Ctra. CC-221, de la N-521 a Cedillo. Tramo: N-521 - CC-223».

Para la ejecución de la obra: «Acondicionamiento de la Ctra. CC-221, de la N-521 a Cedillo. Tramo: N-521 - CC-223», es necesario proceder a la expropiación de los terrenos cuya ubicación y propietarios se indican a continuación.

Aprobado técnicamente el Proyecto con fecha 16 de diciembre de 1996, conforme a lo dispuesto en la Ley de Expropiación Forzosa, de 16 de diciembre de 1954, y su Reglamento, se abre un periodo

de Información Pública por término de 15 días para que cualquier persona pueda aportar los datos oportunos, por escrito, para rectificar posibles errores en la relación que se publica, u oponerse por razones de fondo o de forma a la necesidad de ocupación. En este caso indicarán los motivos por los que debe considerarse preferente la ocupación de otros bienes o la adquisición de otros derechos distintos y no comprendidos en la relación.

El presente anuncio y la relación que se acompaña se publicarán en el D.O.E., Prensa Regional y B.O.P. y será expuesto al público en el tablón de anuncios de los Ayuntamientos de los municipios afectados.

Los interesados podrán enviar cuantas alegaciones estimen convenientes por escrito, dirigiéndolas, en el plazo de 15 días, a la Dirección General de Infraestructura, de la Consejería de Obras Públicas y Transportes, en Mérida, Avda. del Guadiana, s/n., donde, asimismo, podrá examinar el Proyecto, que se encuentra a su disposición en el indicado Servicio, en horas de oficina.

Mérida, 24 de enero de 1997.—El Secretario General Técnico, P.O. (Orden 3 de octubre de 1995), A. RAFAEL PACHECO RUBIO.

RELACION AFECTADOS INFORMACION PUBLICA Nº : 001

EXPEDIENTE : 963CC0150102 "CTRA. CC-221, DE N-521 A CEDILLO. TRAMO: N-521 - CC-223"

TERMINO MUNICIPAL : HERRERA DE ALCANTARA (1009400) (CACERES)

| N. FINCA | POLIGONO | PARCELA | NOMBRE /DIRECCION DEL PROPIETARIO | M ² | OCUPACION | TIPO DE CULTIVO | OTROS DAÑOS | UNIDADES | OBSERVACIONES |
|-----------|----------|---------|---|----------------|-----------|-----------------|-----------------|----------|---------------|
| 000001/00 | 14/9 | | SANTA GADEA, S.A. (FINCA LOS SESMOS) CTRA. DE CEDILLO, P.K. 2,500 HERRERA DE ALCANTARA CACERES | | 1.592 | LABOR SECANO | ALAMBRADA REPOS | 0, M1 | |
| 000002/00 | 21/3 | | SANTA GADEA, S.A. (FINCA LOS SESMOS) CTRA. DE CEDILLO, P.K. 2,500 HERRERA DE ALCANTARA CACERES | | 2.978 | ENCINAR | ALAMBRADA REPOS | 340, M1 | |
| 000003/00 | 21/2 | | SANTA GADEA, S.A. (FINCA LOS SESMOS) CTRA. DE CEDILLO, P.K. 2,500 HERRERA DE ALCANTARA CACERES | | 1.425 | LABOR SECANO | ALAMBRADA REPOS | 0, M1 | |

TOTAL METROS EXPROPIACION : 5.995

TERMINO MUNICIPAL : VALENCIA DE ALCANTARA (1020300) (CACERES)

| N.FINCA | POLIGONO PARCELA | NOMBRE /DIRECCION DEL PROPIETARIO | M ² OCUPACION | TIPO DE CULTIVO | OTROS DAÑOS | UNIDADES | OBSERVACIONES |
|-----------|------------------|--|-----------------------------|-----------------|-------------|-----------|---------------|
| 000001/00 | 8/10 | MARTINEZ-ESTELLEZ PRECIADOS, EMILIA Y HN C/ RAFAEL SALGADO MADRID | 1.194 ENCINAR | P PIEDRA REPOSI | | 340, M1 | |
| 000002/00 | 8/16 | MARTINEZ-ESTELLEZ PUEBLA, HERMINIA Y HNS C/ PIZARRO, 2 | 1.112 OLIVO SECANO | P PIEDRA REPOSI | | 415, M1 | |
| 000003/00 | 8/12 | MARTINEZ-ESTELLEZ, MANUEL Y HNOS C/ PIZARRO, 2 VALENCIA DE ALCANTARA | 578 ENCINAR | ALAMBRADA REPOS | | 355, M1 | |
| 000004/00 | 7/33 | MARTINEZ-ESTELLEZ PUEBLA, MANUEL Y HNOS C/ PIZARRO, 2 VALENCIA DE ALCANTARA | 3.809 PASTOS | ALAMBRADA REPOS | | 250, M1 | |
| 000005/00 | 7/32 | VICENTE HOLGADO, FRANCISCA C/ FRANCISCO PIZARRO SANTIAGO DE ALCANTARA CACERES | 7.000 PASTOS | ALAMBRADA REPOS | | 1.125, M1 | |
| 000006/00 | 6/14 | GARLITO GARLITO, ESTEBAN Y 7 MAS | 4.181 PASTOS | ALAMBRADA REPOS | | 150, M1 | |
| 000007/00 | 6/8 | PUEBLA AZNAR, MARGARITA PASEO DE SAN FRANCISCO VALENCIA DE ALCANTARA CACERES | 4.437 ENCINAR | ALAMBRADA REPOS | | 50, M1 | |
| 000008/00 | 5/6 | PUEBLA AZNAR, MARGARITA PASEO DE SAN FRANCISCO VALENCIA DE ALCANTARA CACERES | 1.524 ENCINAR | ALAMBRADA REPOS | | 140, M1 | |
| 000009/00 | 5/7 | ORTEGA TARANCON, SIGFREDO | 3.941 LAB. ENC. SE | ALAMBRADA REPOS | | 170, M1 | |
| 000010/00 | 5/2 | ORTEGA TARANCON, SIGFREDO | 4.552 LAB. ENC. SE | ALAMBRADA REPOS | | 0, M1 | |
| 000011/00 | 4/6 | PEREZ JIMENEZ, JOSE ANTONIO C/ RONDA DEL PILAR, 17 BADAJOS | 8.814 ENCINAR | ALAMBRADA REPOS | | 160, M1 | |
| 000012/00 | 3/15 | PEREZ JIMENEZ, JOSE ANTONIO C/ RONDA DEL PILAR, 17 BADAJOS | 724 ENCINAR | ALAMBRADA REPOS | | 0, M1 | |

METROS EXPROPIACION SUMA Y SIGUE : 41.866

TERMINO MUNICIPAL : VALENCIA DE ALCANTARA (1020300) (CACERES)

| N.FINCA | POLIGONO PARCELA | NOMBRE /DIRECCION DEL PROPIETARIO | M ² OCUPACION | TIPO DE CULTIVO | OTROS DAÑOS | UNIDADES | OBSERVACIONES | |
|------------------------------------|------------------|--|--------------------------|-----------------|------------------------------------|------------------|---------------|--|
| 000013/00 | 3/16 | LORO ROMO, ANASTASIA C/ JUAN CARLOS I CACERES | 3.735 | ENCINAR | ALAMBRADA REPOS | 200,M1 | | |
| 000014/00 | 3/17 | LORO ROMO, ANASTASIA C/ JUAN CARLOS I CACERES | 2.039 | ENCINAR | ALAMBRADA REPOS | 50,M1 | | |
| 000015/00 | 3/18 | LORO ROMO, JOSEFA C/ LUCA DE TENA MADRID | 2.151 | ENCINAR | ALAMBRADA REPOS | 0,M1 | | |
| 000016/00 | 3/19 | LORO ROMO, MARIA CORREGIDOR JUAN DE BOBADILLA MADRID | 2.695 | ENCINAR | ALAMBRADA REPOS | 0,M1 | | |
| 000017/00 | 3/6 | FLORES BERROCAL. PETRA C/ HERNAN CORTES SANTA CRUZ DE LA SIERRA CACERES | 193 | ENCINAR | ALAMBRADA REPOS | 0,M1 | | |
| 000018/00 | 3/7 | VICENTE HOLGADO, FELIPE C/ JOSE ANTONIO SANTA CRUZ DE LA SIERRA CACERES | 3.227 | ENCINAR | ALAMBRADA REPOS | 605,M1 | | |
| 000019/00 | 3/1 | AMBROSIO FLORES, FLORENCIO | 479 | ENCINAR | ALAMBRADA REPOS | 180,M1 | | |
| 000020/00 | 21/2 | MARTINEZ-ESTELLEZ PUEBLA, MANUEL Y HNOS C/ PIZARRO. 2 VALENCIA DE ALCANTARA CACERES | 3.317 | PASTOS | ALAMBRADA REPOS P PIEDRA REPOSI | 850,M1 230,M1 | | |
| 000021/00 | 21/1 | VICENTE HOLGADO, FRANCISCA C/ FRANCISCO PIZARRO VALENCIA DE ALCANTARA CACERES | 10.139 | PASTOS | ALAMBRADA REPOS | 790,M1 | | |
| 000022/00 | 20/3 | VICENTE HOLGADO, FRANCISCA C/ FRANCISCO PIZARRO VALENCIA DE ALCANTARA CACERES | 1.464 | PASTOS | ALAMBRADA REPOS | 430,M1 | | |
| METROS EXPROPIACION SUMA Y SIGUE : | | | | | | | 71.305 | |

| TERMINO MUNICIPAL : VALENCIA DE ALCANTARA (1020300) (CACERES) | | M ² | | | | | | | |
|---|---------------------|---|-----------|-----------------|-----------------|----------|---------------|--|--|
| N. FINCA | POLIGONO PARCELA | NOMBRE /DIRECCION DEL PROPIETARIO | OCUPACION | TIPO DE CULTIVO | OTROS DAÑOS | UNIDADES | OBSERVACIONES | | |
| 000023/00 | 20/2 | GARLITO GARLITO, ESTEBAN | 1.683 | PASTOS | ALAMBRADA REPOS | 70,M1 | | | |
| 000024/00 | 20/1 | PUEBLA AZNAR, MANUELA PASEO DE SAN FRANCISCO VALENCIA DE ALCANTARA CACERES | 740 | ENCINAR | ALAMBRADA REPOS | 280,M1 | | | |
| 000025/00 | 15/5 | PUEBLA AZNAR, MANUELA PASEO DE SAN FRANCISCO VALENCIA DE ALCANTARA CACERES | 2.608 | ENCINAR | ALAMBRADA REPOS | 545,M1 | | | |
| 000026/00 | 15/4 | ORTEGA TARANCON, SIGFREDO | 1.133 | LABOR SECANO | ALAMBRADA REPOS | 0,M1 | | | |
| 000027/00 | 15/3 | ORTEGA TARANCON, SIGFREDO | 1.458 | LABOR SECANO | ALAMBRADA REPOS | 0,M1 | | | |
| 000028/00 | 15/2 | NEVADO LORO, ISABEL C/ JUAN CARLOS I CACERES | 3.298 | ENCINAR | ALAMBRADA REPOS | 190,M1 | | | |
| 000029/00 | 15/1 | NEVADO LORO, AQUILINO C/ FRANCISCO PIZARRO, 28 SANTIAGO DE ALCANTARA CACERES | 5.792 | ENCINAR | ALAMBRADA REPOS | 290,M1 | | | |
| 000030/00 | 11/6 | NEVADO LORO, AQUILINO C/ FRANCISCO PIZARRO, 28 SANTIAGO DE ALCANTARA CACERES | 1.448 | ENCINAR | ALAMBRADA REPOS | 0,M1 | | | |
| 000031/00 | 11/5 | LORO ROMO, ANASTASIA C/ JUAN CARLOS I CACERES | 5.517 | ENCINAR | ALAMBRADA REPOS | 120,M1 | | | |
| 000032/00 | 11/4 | LORO ROMO, ANASTASIA C/ JUAN CARLOS I CACERES | 1.302 | ENCINAR | ALAMBRADA REPOS | 30,M1 | | | |
| 000033/00 | 11/3 | LORO ROMO, JOSEFA C/ LUCA DE TENA MADRID | 3.026 | ENCINAR | ALAMBRADA REPOS | 160,M1 | | | |
| 000034/00 | 11/2 | LORO ROMO, MARIA CORREGIDOR JUAN DE BOBADILLA MADRID | 3.226 | ENCINAR | ALAMBRADA REPOS | 0,M1 | | | |
| METROS EXPROPIACION SUMA Y SIGUE : | | | | | | | 102.536 | | |

| TERMINO MUNICIPAL : VALENCIA DE ALCANTARA (1020300) (CACERES) | | M ² | |
|---|------------------|---|-----------------|
| N.FINCA | POLIGONO PARCELA | NOMBRE /DIRECCION DEL PROPIETARIO | OCUPACION |
| 000035/00 | 11/1 | VICENTE HOLGADO, FERNANDO C/ HERNAN CORTES CACERES CACERES | 79 PASTOS |
| | | | ALAMBRADA REPOS |
| | | | 50, M1 |
| | | TOTAL METROS EXPROPIACION | : 102.615 |

RESOLUCION de 28 de enero de 1997, de la Secretaría General Técnica, por la que se somete a información pública la relación de bienes y derechos, así como sus propietarios afectados por la obra de: «Acondicionamiento de la Ctra. BA-631, de la BA-624 a la estación de Magacela».

Para la ejecución de la obra: «Acondicionamiento de la Ctra. BA-631, de la BA-624 a la estación de Magacela», es necesario proceder a la expropiación de los terrenos cuya ubicación y propietarios se indican a continuación.

Aprobado técnicamente el Proyecto con fecha 16 de diciembre de 1996, conforme a lo dispuesto en la Ley de Expropiación Forzosa, de 16 de diciembre de 1954, y su Reglamento, se abre un periodo de Información Pública por término de 15 días para que cualquier persona pueda aportar los datos oportunos, por escrito, para rectificar posibles errores en la relación que se publica, u oponerse por razones de fondo o de forma a la necesidad de ocupación. En este caso indicarán los motivos por los que debe considerarse preferente la ocupación de otros bienes o la adquisición de otros derechos distintos y no comprendidos en la relación.

El presente anuncio y la relación que se acompaña se publicarán en el D.O.E., Prensa Regional y B.O.P. y será expuesto al público en el tablón de anuncios de los Ayuntamientos de los municipios afectados.

Los interesados podrán enviar cuantas alegaciones estimen convenientes por escrito, dirigiéndolas, en el plazo de 15 días, a la Secretaría General Técnica, de la Consejería de Obras Públicas y Transportes, en Mérida, Paseo de Roma, s/n., donde, asimismo, podrá examinar el Proyecto, que se encuentra a su disposición en el indicado Servicio, en horas de oficina.

Mérida, 28 de enero de 1997.—El Secretario General Técnico, P.O. (Orden 3 de octubre de 1995), A. RAFAEL PACHECO RUBIO.

RELACION AFECTADOS INFORMACION PUBLICA N° : 001

EXPEDIENTE : 963CB0160102 ACONDICIONAMIENTO DE LA CARRETERA BA-631, DE LA BA-624 A LA ESTACION DE MAGACELA

TERMINO MUNICIPAL : MAGACELA (0607500) (BADAJOZ)

| N.FINCA | POLIGONO PARCELA | NOMBRE /DIRECCION DEL PROPIETARIO | M ² OCUPLICACION | TIPO DE CULTIVO | OTROS DAÑOS | UNIDADES | OBSERVACIONES |
|-----------|------------------|---|-----------------------------|-----------------|-------------|----------|---------------|
| 000001/00 | 2/227-E | CARMONA MORENO, LUIS C/ SOBRANTE BERROCAL MAGACELA BADAJOZ | 60 | LABOR SECAÑO | | | |
| 000002/00 | 2/226 | CARMONA CARMONA, PATROCINIO LOZANO DONOSO, DAHASO C/ ARROYO FUENTE MAGACELA BADAJOZ | 88 | LABOR SECAÑO | | | |
| 000003/00 | 2/225 | | 86 | LABOR SECAÑO | | | |
| 000004/00 | 2/224 | CHAMIZO REGUERO, SANTIAGO C/ MIRAFLORES MAGACELA BADAJOZ | 88 | LABOR SECAÑO | | | |
| 000005/00 | 2/223 | CARMONA ISIDORO, DANIEL C/ CASTELAR MAGACELA BADAJOZ | 226 | LABOR SECAÑO | | | |
| 000006/00 | 2/222 | CARMONA CARMONA, FRANCISCO AVDA. CONSTITUCION MAGACELA BADAJOZ | 86 | LABOR SECAÑO | | | |
| 000007/00 | 2/221 | VICENTE MORENO, CELEDONIO C/ PEDRO VALDIVIA MAGACELA BADAJOZ | 432 | LABOR SECAÑO | | | |
| 000008/00 | 2/220 | FERNANDEZ CHAMIZO, FRANCISCA REBOLLEDO ESCOBAR, GASPAR C/ PEDRO VALDIVIA MAGACELA BADAJOZ | 91 | LABOR SECAÑO | | | |
| 000009/00 | 2/219 | | 91 | LABOR SECAÑO | | | |
| 000010/00 | 2/218 | LAGUNA IZQUIERDO, GUADALUPE C/ ENRIQUE RAMIREZ MAGACELA BADAJOZ | 90 | LABOR SECAÑO | | | |
| 000011/00 | 2/217 | MORENO PEÑA, RICARDO CALDERON MORENO, JACINTO C/ VILLANUEVA MAGACELA BADAJOZ | 27 | LABOR SECAÑO | | | |
| 000012/00 | 2/216 | | 85 | LABOR SECAÑO | | | |

METROS EXPROPIACION SUMA Y SIGUE : 1.450

| TERMINO MUNICIPAL : MAGACELA (0607500) (BADAJOZ) | | M ² | | | | | | |
|--|------------------|--|-----------|-----------------|-------------|----------|---------------|--|
| N.FINCA | POLIGONO PARCELA | NOMBRE /DIRECCION DEL PROPIETARIO | OCUPACION | TIPO DE CULTIVO | OTROS DAÑOS | UNIDADES | OBSERVACIONES | |
| 000013/00 | 2/215 | CALLE CARMONA, AGUEDA C/ PEDRO VALDIVIA MAGACELA BADAJOZ | 118 | LABOR SECANO | | | | |
| 000014/00 | 2/214 | CARMONA ESCOBAR, VALERIANA | 75 | LABOR SECANO | | | | |
| 000015/00 | 2/213 | ISIDORO ISIDORO, FRANCISCO C/ NUEVA MAGACELA | 105 | LABOR SECANO | | | | |
| 000016/00 | 2/212 | BADAJOZ SANCHEZ GARCIA, FRANCISCO C/ SOBRANTE BERROCAL MAGACELA | 65 | LABOR SECANO | | | | |
| 000017/00 | 2/211 | BADAJOZ CARMONA ESCOBAR, MANUEL C/ PEDRO VALDIVIA MAGACELA | 187 | LABOR SECANO | | | | |
| 000018/00 | 2/210 | BADAJOZ CALLE CARMONA, ISABEL C/ PEDRO VALDIVIA MAGACELA | 78 | LABOR SECANO | | | | |
| 000019/00 | 2/209 | BADAJOZ CARMONA CRUZ, FRANCISCO C/ PEDRO VALDIVIA MAGACELA | 106 | LABOR SECANO | | | | |
| 000020/00 | 2/339 | BADAJOZ CARMONA CARMONA, BRIGIDA C/ CASTELAR MAGACELA | 51 | LABOR SECANO | | | | |
| 000021/00 | 2/208 | BADAJOZ CARMONA CARMONA, FRANCISCO AVDA. CONSTITUCION MAGACELA | 55 | LABOR SECANO | | | | |
| 000022/00 | 2/207 | BADAJOZ RUIZ MARIN, RICARDO C/ SAN BENITO VALLE DE LA SERENA BADAJOZ | 297 | LABOR SECANO | | | | |
| METROS EXPROPIACION SUMA Y SIGUE : | | | | | | | 2.587 | |

| POLIGONO | | TERMINO MUNICIPAL : MAGACELA (0607500) (BADAJOZ) | | M ² | | | | | |
|------------------------------------|---------|---|-----------|-----------------|-------------|----------|---------------|--|--|
| N-FINCA | PARCELA | NOMBRE /DIRECCION DEL PROPIETARIO | OCUPACION | TIPO DE CULTIVO | OTROS DAÑOS | UNIDADES | OBSERVACIONES | | |
| 000023/00 | 2/338 | CHAMIZO REQUERO, JULIAN | 42 | LABOR SECANO | | | | | |
| 000024/00 | 2/337 | SANCHEZ CHAMIZO, M ⁸ ANTONIA C/ PEDRO DE VALDIVIA, 7 MAGACELA BADAJOZ | 44 | LABOR SECANO | | | | | |
| 000025/00 | 2/206 | SANCHEZ CALLE, MANUELA | 44 | LABOR SECANO | | | | | |
| 000026/00 | 2/205 | CALLE GALLARDO, CUSTODIO C/ PEDRO VALDIVIA MAGACELA BADAJOZ | 69 | LABOR SECANO | | | | | |
| 000027/00 | 2/204 | CARMONA PEÑA, FAUSTINO AVDA. CONSTITUCION MAGACELA BADAJOZ | 60 | LABOR SECANO | | | | | |
| 000028/00 | 2/203 | DELGADO DE TORRES MORENO, JOSE M. C/ CASTELAR MAGACELA BADAJOZ | 48 | LABOR SECANO | | | | | |
| 000029/00 | 2/202 | MERINO SANCHEZ, MANUEL C/ TRASMURO, 73 MAGACELA BADAJOZ | 56 | LABOR SECANO | | | | | |
| 000030/00 | 2/201 | NAHARRO CARMONA, ANGEL C/ NUEVA MAGACELA BADAJOZ | 260 | LABOR SECANO | | | | | |
| 000031/00 | 2/200 | CARMONA CARMONA, BALDOMERO C/ MIRAFLORES MAGACELA BADAJOZ | 174 | LABOR SECANO | | | | | |
| 000032/00 | 2/199 | CARMONA CRUZ, FRANCISCA C/ MIRAFLORES MAGACELA BADAJOZ | 311 | LABOR SECANO | | | | | |
| 000033/00 | 2/198 | CARMONA MORENO, LUIS C/ SOBRANTE BERROCAL MAGACELA BADAJOZ | 166 | LABOR SECANO | | | | | |
| METROS EXPROPIACION SUMA Y SIGUE : | | | | | | | 3.861 | | |

TERMINO MUNICIPAL : MAGACELA (0607500) (BADAJOZ)

| N.FINCA | POLIGONO PARCELA | NOMBRE /DIRECCION DEL PROPIETARIO | M ² OCUPACION | TIPO DE CULTIVO | OTROS DAÑOS | UNIDADES | OBSERVACIONES |
|-----------|------------------|---|--------------------------|-----------------|-------------|----------|---------------|
| 000034/00 | 2/197 | VICENTE MORENO, FRANCISCO C/ PEDRO VALDIVIA MAGACELA | 213 | LABOR SECANO | | | |
| 000035/00 | 2/196 | BADAJOZ MORENO CARMONA, PASCASIO C/ ARROYO DE LA FUENTE MAGACELA | 57 | LABOR SECANO | | | |
| 000036/00 | 2/195 | BADAJOZ MORENO CARMONA, ROSA C/ SOBRANTE BERROCAL MAGACELA | 35 | LABOR SECANO | | | |
| 000037/00 | 2/142 | BADAJOZ LAGUNA SANCHEZ, OCTAVIO | 62 | LABOR SECANO | | | |
| 000038/00 | 2/141 | FERNANDEZ DONOSO, NICOLAS C/ ARROYO FUENTE MAGACELA | 146 | LABOR SECANO | | | |
| 000039/00 | 2/140 | BADAJOZ MORENO PEÑA, ANTONIO AVDA. ESPAÑA GETAFE | 44 | LABOR SECANO | | | |
| 000040/00 | 2/139 | MADRID PEÑA CARMONA, JOSE | 108 | LABOR SECANO | | | |
| 000041/00 | 2/138 | CARMONA ESCOBAR, FRANCISCO AVDA. ESTACION MAGACELA | 67 | LABOR SECANO | | | |
| 000042/00 | 2/137 | BADAJOZ CALDERON CRUZ, MARIA C/ SOBRANTE BERROCAL MAGACELA | 66 | LABOR SECANO | | | |
| 000043/00 | 2/136 | BADAJOZ CRUZ CALLE, FRANCISCO AVDA. CONSTITUCION MAGACELA | 74 | LABOR SECANO | | | |
| 000044/00 | 2/135 | BADAJOZ CARMONA ESCOBAR, FRANCISCO AVDA. ESTACION MAGACELA | 103 | LABOR SECANO | | | |

METROS EXPROPIACION SUMA Y SIGUE : 4.836

| TERMINO MUNICIPAL : MAGACELA (0607500) (BADAJOZ) | | M ² | | OBSERVACIONES | | |
|--|------------------|--|-----------|-----------------|-------------|----------|
| N.FINCA | POLIGONO PARCELA | NOMBRE /DIRECCION DEL PROPIETARIO | OCUPACION | TIPO DE CULTIVO | OTROS DAÑOS | UNIDADES |
| 000045/00 2/134 | | CARMONA CARMONA, BRIGIDA C/ CASTELAR MAGACELA BADAJOZ | 52 | LABOR SECANO | | |
| 000046/00 2/335 | | CARMONA CALVO, ROSA SANCHEZ CHAMIZO, CARMEN C/ VIRGEN DE LOS REMEDIOS MAGACELA BADAJOZ | 54 | LABOR SECANO | | |
| 000047/00 2/133 | | ISIDORO ISIDORO, VICENTE AVDA. CONSTITUCION MAGACELA BADAJOZ | 82 | LABOR SECANO | | |
| 000048/00 2/131 | | CARMONA REBOLLEDO, FRANCISCO C/ VIRGEN DE LOS REMEDIOS MAGACELA BADAJOZ | 47 | LABOR SECANO | | |
| 000049/00 2/132 | | IZQUIERDO FERNANDEZ, EUSEBIA C/ SOBRANTE BERROCAL MAGACELA BADAJOZ | 54 | LABOR SECANO | | |
| 000050/00 2/130 | | CARMONA CARMONA, CARMEN AVDA. CONSTITUCION MAGACELA BADAJOZ | 175 | LABOR SECANO | | |
| 000051/00 2/129 | | LAGUNA SANCHEZ, JOSE ANTONIO AVDA. CONSTITUCION MAGACELA BADAJOZ | 91 | LABOR SECANO | | |
| 000052/00 2/128 | | CARMONA CRUZ, FRANCISCO C/ PEDRO VALDIVIA MAGACELA BADAJOZ | 67 | LABOR SECANO | | |
| 000053/00 2/127 | | DELGADO DE TORRES MORENO, JOSE MARIA C/ CASTELAR MAGACELA BADAJOZ | 81 | LABOR SECANO | | |
| 000054/00 2/126 | | | 56 | LABOR SECANO | | |
| METROS EXPROPIACION SUMA Y SIGUE : | | | 5.595 | | | |

| TERMINO MUNICIPAL : MAGACELA (0607500) (BADAJOZ) | | M ² | | | | | |
|--|------------------|---|-----------|-----------------|-------------|----------|---------------|
| N.FINCA | POLIGONO PARCELA | NOMBRE /DIRECCION DEL PROPIETARIO | OCUPACION | TIPO DE CULTIVO | OTROS DAÑOS | UNIDADES | OBSERVACIONES |
| 000055/00 2/125 | | PEÑA CARMONA, ROSA C/ M.J. MORCILLO VILLANUEVA DE LA SERENA | 51 | LABOR SECANO | | | |
| 000056/00 2/124 | | BADAJOZ ESCOBAR DELGADO, EMILIA C/ PEDRO VALDIVIA MAGACELA | 117 | LABOR SECANO | | | |
| 000057/00 2/123 | | BADAJOZ CALLE IZQUIERDO, VICENTE | 190 | LABOR SECANO | | | |
| 000058/00 2/122 | | SILLO FERNANDEZ, SIMON C/ SOBRANTE BERROCAL MAGACELA | 200 | LABOR SECANO | | | |
| 000059/00 2/121 | | BADAJOZ SANCHEZ CHAMIZO, LUIS C/ PEDRO VALDIVIA, 7 MAGACELA | 175 | LABOR SECANO | | | |
| 000060/00 2/120 | | BADAJOZ CHAMIZO REQUERO, SANTIAGO C/ MIRAFLORES, 1 MAGACELA | 115 | LABOR SECANO | | | |
| 000061/00 2/119 | | BADAJOZ CALDERON CARMONA, ANTONIO C/ PABLO IGLESIAS, 2 MAGACELA | 54 | LABOR SECANO | | | |
| 000062/00 2/118 | | BADAJOZ CRUZ CARMONA, JESUS C/ PEDRO DE VALDIVIA, 7 MAGACELA | 167 | LABOR SECANO | | | |
| 000063/00 2/117 | | BADAJOZ RAMIREZ DELGADO DE TORRES, ENRIQUE C/ ENRIQUE RAMIREZ MAGACELA | 106 | LABOR SECANO | | | |
| 000064/00 2/116 | | BADAJOZ CARMONA MORENO, M. ANTONIA C/ ALFARERIA, 4 MAGACELA | 99 | LABOR SECANO | | | |
| METROS EXPROPIACION SUMA Y SIGUE : | | | | | | | 6.869 |

| TERMINO MUNICIPAL : MAGACELA (0607500) (BADAJOZ) | | M ² | | | | | | |
|--|------------------|---|-----------|-----------------|-------------|----------|---------------|--|
| N.FINCA | POLIGONO PARCELA | NOMBRE /DIRECCION DEL PROPIETARIO | OCUPACION | TIPO DE CULTIVO | OTROS DAÑOS | UNIDADES | OBSERVACIONES | |
| 000065/00 | 2/115 | REBOLLEDO SANCHEZ, DOLORES C/ VILLANUEVA MAGACELA BADAJOZ | 98 | LABOR SECANO | | | | |
| 000066/00 | 2/114 | CARMONA CARMONA, FRANCISCO AVDA. CONSTITUCION MAGACELA BADAJOZ | 88 | LABOR SECANO | | | | |
| 000067/00 | 2/113 | CARMONA CARMONA, AQUILINO AVDA. CONSTITUCION, 37 MAGACELA BADAJOZ | 85 | LABOR SECANO | | | | |
| 000068/00 | 2/112 | ESCOBAR CANTERO, JUAN M. C/ VIRGEN DE LOS REMEDIOS, 2 MAGACELA BADAJOZ | 53 | LABOR SECANO | | | | |
| 000069/00 | 2/111 | MORENO REBOLLEDO, JUAN P. C/ SOBRANTE BERROCAL, 1 MAGACELA BADAJOZ | 39 | LABOR SECANO | | | | |
| 000070/00 | 2/110 | MORENO REBOLLEDO, ANSELMO AVDA. ESTACION, 2 MAGACELA BADAJOZ | 63 | LABOR SECANO | | | | |
| 000071/00 | 2/109 | ESCOBAR REBOLLEDO, JUAN C/ SOBRANTE BERROCAL MAGACELA BADAJOZ | 35 | LABOR SECANO | | | | |
| 000072/00 | 2/108 | CHAMIZO NAHARRO, LUIS C/ ALFARERIA, 3 MAGACELA BADAJOZ | 55 | LABOR SECANO | | | | |
| 000073/00 | 2/107 | REBOLLEDO ESCOBAR VALENTIN C/ MIRAFLORES, 1 MAGACELA BADAJOZ | 85 | LABOR SECANO | | | | |
| METROS EXPROPIACION SUMA Y SIGUE : | | | | | | | 7.470 | |

TERMINO MUNICIPAL : MAGACELA (0607500) (BADAJOZ)

| N.FINCA | POLIGONO PARCELA | NOMBRE /DIRECCION DEL PROPIETARIO | M ² OCUPACION | TIPO DE CULTIVO | OTROS DAÑOS | UNIDADES | OBSERVACIONES |
|-----------|---------------------|--|-----------------------------|-----------------|-------------|----------|---------------|
| 000074/00 | 2/106 | MORENO CARMONA, PASCASIO C/ ARROYO DE LA FUENTE MAGACELA BADAJOZ | 98 | LABOR SECANO | | | |
| 000075/00 | 2/105 | ISIDORO CARMONA, ROSA C/ MIRAFLORES, 1 MAGACELA BADAJOZ | 83 | LABOR SECANO | | | |
| 000076/00 | 2/104 | CRUZ CALLE, FRANCISCO AVDA. CONSTITUCION MAGACELA BADAJOZ | 122 | LABOR SECANO | | | |
| 000077/00 | 2/103 | NAHARRO CARMONA, JOAQUIN C/ MIRAFLORES MAGACELA BADAJOZ | 146 | LABOR SECANO | | | |
| 000078/00 | 2/102 | GALLARDO LAGUNA, JOSEFINA C/ MIRAFLORES MAGACELA BADAJOZ | 122 | LABOR SECANO | | | |
| 000079/00 | 2/101 | CALLE CARMONA, ISABEL C/ PEDRO VALDIVIA, 5 MAGACELA BADAJOZ | 310 | LABOR SECANO | | | |
| 000080/00 | 2/100 | CARMONA CALDERON, JUAN BAUTISTA C/ PEDRO DE VALDIVIA, 65 MAGACELA BADAJOZ | 76 | LABOR SECANO | | | |
| 000081/00 | 2/99 | CARMONA CALDERON, JUAN BAUTISTA C/ PEDRO DE VALDIVIA, 65 MAGACELA BADAJOZ | 89 | LABOR SECANO | | | |
| 000082/00 | 2/98 | ISIDORO CARMONA, ANIBAL AVDA. CONSTITUCION, 1 MAGACELA BADAJOZ | 100 | LABOR SECANO | | | |

----- METROS EXPROPIACION SUMA Y SIGUE : 8.616 -----

| TERMINO MUNICIPAL : MAGACELA (0607500) (BADAJOZ) | | M ² | | | | | | |
|--|------------------|---|------------------|-----------------|-------------|----------|---------------|--|
| N.FINCA | POLIGONO PARCELA | NOMBRE /DIRECCION DEL PROPIETARIO | OCUPACION | TIPO DE CULTIVO | OTROS DAÑOS | UNIDADES | OBSERVACIONES | |
| 000083/00 2/97 | | ISIDORO CARMONA, CATALINA C/ SOBRANTE BERROCAL, 14 MAGACELA BADAJOZ | 105 LABOR SECANO | | | | | |
| 000084/00 2/96 | | REBOLLEDO SANCHEZ, DOLORES C/ VILLANUEVA MAGACELA BADAJOZ | 75 LABOR SECANO | | | | | |
| 000085/00 2/95 | | GARCIA TENA, NICANOR C/ MIRAFLORES MAGACELA BADAJOZ | 67 LABOR SECANO | | | | | |
| 000086/00 2/94 | | CARMONA PEÑA, FAUSTINO AVDA. CONSTITUCION, 2 MAGACELA BADAJOZ | 68 LABOR SECANO | | | | | |
| 000087/00 2/93 | | SANCHEZ ESCOBAR, PEDRO C/ ALFARERIA MAGACELA BADAJOZ | 79 LABOR SECANO | | | | | |
| 000088/00 2/92 | | ISIDORO ISIDORO, FRANCISCO C/ NUEVA MAGACELA BADAJOZ | 67 LABOR SECANO | | | | | |
| 000089/00 2/91 | | CARMONA CARMONA, M ^e JESUS C/ VIRGEN DE LOS REMEDIOS MAGACELA BADAJOZ | 83 LABOR SECANO | | | | | |
| 000090/00 2/90 | | LAGUNA IZQUIERDO, FLORA C/ ENRIQUE RAMIREZ MAGACELA BADAJOZ | 65 LABOR SECANO | | | | | |
| 000091/00 2/89 | | REBOLLEDO DONOSO, ANSELMO AVDA. ESTACION, 3 MAGACELA BADAJOZ | 104 LABOR SECANO | | | | | |
| METROS EXPROPIACION SUMA Y SIGUE : | | | | | | | 9.329 | |

| TERMINO MUNICIPAL : MAGACELA (0607500) (BADAJEZ) | | M: | | | | | |
|--|--|------------------------------------|-----------------|-------------|----------|---------------|--|
| POLIGONO | NOMBRE /DIRECCION DEL PROPIETARIO | OCUPACION | TIPO DE CULTIVO | OTROS DAÑOS | UNIDADES | OBSERVACIONES | |
| N.FINCA | PARCELA | | | | | | |
| 000092/00 | 2/88 CARMONA CARMONA, FRANCISCO AVDA. CONSTITUCION, 2 MAGACELA BADAJEZ | 184 LABOR SECANO | | | | | |
| 000093/00 | 2/87 IZQUIERDO FERNANDEZ, M ^ª LUISA C/ SOBRANTE BERROCAL MAGACELA BADAJEZ | 89 LABOR SECANO | | | | | |
| 000094/00 | 2/86 CARMONA CALDERON, MIGUEL C/ PEDRO VALDIVIA, 7 MAGACELA BADAJEZ | 141 LABOR SECANO | | | | | |
| 000095/00 | 2/85 PEÑA CARMONA, ANA C/ PABLO IGLESIAS MAGACELA BADAJEZ | 26 LABOR SECANO | | | | | |
| 000096/00 | 2/84 PEÑA CALDERON, MANUEL C/ VIRGEN DE LOS REMEDIOS, 1 MAGACELA BADAJEZ | 44 LABOR SECANO | | | | | |
| 000097/00 | 2/83 CALLE ISIDORO, ANTONIO AVDA. DE LA CONSTITUCION, 7 MAGACELA BADAJEZ | 56 LABOR SECANO | | | | | |
| 000098/00 | 4/2-A MERINO SANCHEZ, MANUEL C/ TRASMURO, 73 MAGACELA BADAJEZ | 5.208 LABOR SECANO | | | | | |
| 000099/00 | 4/156 CARMONA CARMONA, PATROCINIO LOZANO DOMOSO, DAMASO C/ ARROYO DE LA FUENTE MAGACELA BADAJEZ | 47 LABOR SECANO 68 LABOR SECANO | | | | | |
| 000101/00 | 4/154 CHAMIZO REQUERO, SANTIAGO C/ MIRAFLORES, 1 MAGACELA BADAJEZ | 44 LABOR SECANO | | | | | |
| METROS EXPROPIACION SUMA Y SIGUE : | | | | | | 15.236 | |

| TERMINO MUNICIPAL : MAGACELA (0607500) (BADAJOZ) | | M ² | | | | | |
|--|--|----------------|-----------------|-------------|----------|---------------|--|
| POLIGONO | NOMBRE /DIRECCION DEL PROPIETARIO | OCUPACION | TIPO DE CULTIVO | OTROS DAÑOS | UNIDADES | OBSERVACIONES | |
| N.FINCA | PARCELA | | | | | | |
| 000102/00 | 4/153 CARMONA ISIDORO, DANIEL C/ CASTELAR MAGACELA BADAJOZ | 98 | LABOR SECANO | | | | |
| 000103/00 | 4/152 CARMONA CARMONA, FRANCISCO AVDA. CONSTITUCION, 2 MAGACELA BADAJOZ | 37 | LABOR SECANO | | | | |
| 000104/00 | 4/151 VICENTE MORENO, CELEDONIO C/ PEDRO VALDIVIA, 56 MAGACELA BADAJOZ | 173 | LABOR SECANO | | | | |
| 000105/00 | 4/150-A LUENGO SEGADOR, JUANA LAGUNA IZQUIERDO, GUADALUPE C/ ENRIQUE RAMIREZ MAGACELA BADAJOZ | 62 | PASTOS | | | | |
| 000106/00 | 4/149 C/ PEDRO VALDIVIA, 56 MAGACELA BADAJOZ | 49 | LABOR SECANO | | | | |
| 000107/00 | 4/148 MORENO PEÑA, RICARDO C/ PEDRO VALDIVIA, 8 MAGACELA BADAJOZ | 39 | LABOR SECANO | | | | |
| 000108/00 | 4/147 CALDERON MORENO, JACINTO C/ VILLANUEVA, 1 MAGACELA BADAJOZ | 66 | LABOR SECANO | | | | |
| 000109/00 | 4/137 CALLE CARMONA, AGUEDA C/ PEDRO VALDIVIA, 8 MAGACELA BADAJOZ | 102 | LABOR SECANO | | | | |
| 000110/00 | 4/136 CARMONA ESCOBAR, VALERIANA ISIDORO ISIDORO, FRANCISCO C/ NUEVA MAGACELA BADAJOZ | 90 | LABOR SECANO | | | | |
| 000111/00 | 4/135 C/ PEDRO VALDIVIA, 8 MAGACELA BADAJOZ | 81 | LABOR SECANO | | | | |
| 000112/00 | 4/134 SANCHEZ GARCIA, FRANCISCO C/ SOBRANTE BERROCAL, 1 MAGACELA BADAJOZ | 68 | LABOR SECANO | | | | |
| 000113/00 | 4/133 CARMONA ESCOBAR, MANUEL C/ PEDRO VALDIVIA MAGACELA BADAJOZ | 139 | LABOR SECANO | | | | |
| METROS EXPROPIACION SUMA Y SIGUE : | | | | | | 16.240 | |

TERMINO MUNICIPAL : MAGACELA (0607500) (BADAJOZ)

| N.FINCA | POLIGONO PARCELA | NOMBRE /DIRECCION DEL PROPIETARIO | M ² OCUPACION | TIPO DE CULTIVO | OTROS DAÑOS | UNIDADES | OBSERVACIONES |
|--|------------------|---|--------------------------|-----------------|-------------|----------|---------------|
| 000114/00 | 4/132 | CALLE CARMONA, ISABEL C/ PEDRO VALDIVIA, 5 MAGACELA BADAJOZ | 63 | LABOR SECANO | | | |
| 000115/00 | 4/131 | CARMONA CRUZ, FRANCISCO C/ PEDRO VALDIVIA, 4 MAGACELA BADAJOZ | 98 | LABOR SECANO | | | |
| 000116/00 | 4/379 | CARMONA CARMONA, BRIGIDA C/ CASTELAR MAGACELA BADAJOZ | 57 | LABOR SECANO | | | |
| 000117/00 | 4/130 | CARMONA CARMONA, FRANCISCO AVDA. CONSTITUCION, 2 MAGACELA BADAJOZ | 40 | LABOR SECANO | | | |
| 000118/00 | 4/118 | RUIZ MARIN, RICARDO C/ SAN BENITO VILLANUEVA DE LA SERENA BADAJOZ | 242 | LABOR SECANO | | | |
| 000119/00 | 4/378 | SANCHEZ CALLE, MANUELA | 71 | LABOR SECANO | | | |
| 000120/00 | 4/104 | SANCHEZ CHAMIZO, M ^{rs} ANTONIA C/ PEDRO VALDIVIA, 7 MAGACELA BADAJOZ | 19 | LABOR SECANO | | | |
| 000121/00 | 4/117 | CHAMIZO REGUERO, JULIAN C/ ALFARERIA, 2 MAGACELA BADAJOZ | 63 | LABOR SECANO | | | |
| 000122/00 | 4/116 | CALLE GALLARDO, CUSTODIO C/ PEDRO VALDIVIA, 6 MAGACELA BADAJOZ | 84 | LABOR SECANO | | | |
| 000123/00 | 4/115 | CARMONA PEÑA, FAUSTINO AVDA. CONSTITUCION, 2 MAGACELA BADAJOZ | 77 | LABOR SECANO | | | |
| <p>----- METROS EXPROPIACION SUMA Y SIGUE : 17.054 -----</p> | | | | | | | |

| TERMINO MUNICIPAL : MAGACELA (0607500) (BADAJOZ) | | M ² | | | | | | |
|--|------------------|--|-----------|------------------------------|-------------|----------|---------------|--|
| N.FINCA | POLIGONO PARCELA | NOMBRE /DIRECCION DEL PROPIETARIO | OCUPACION | TIPO DE CULTIVO | OTROS DAÑOS | UNIDADES | OBSERVACIONES | |
| 000124/00 | 4/114 | DELGADO DE TORRES MORENO, JOSE MARIA C/ CASTELAR, 1 MAGACELA BADAJOZ | 84 | LABOR SECANO | | | | |
| 000125/00 | 4/113 | MERINO SANCHEZ, MANUEL C/ TRASMURO, 73 MAGACELA BADAJOZ | 56 | LABOR SECANO | | | | |
| 000126/00 | 4/112 | NAHARRO CARMONA, ANGEL C/ NUEVA, 4 MAGACELA BADAJOZ | 158 | LABOR SECANO | | | | |
| 000127/00 | 4/105 | CARMONA CARMONA, BALDOMERO C/ MIRAFLORES, 2 MAGACELA BADAJOZ | 159 | LABOR SECANO | | | | |
| 000128/00 | 4/103-A | REBOLLEDO GALLARDO, PEDRO C/ CASTELAR MAGACELA BADAJOZ | 138 | LABOR SECANO | | | | |
| 000129/00 | 4/102-A | LAGUNA SANCHEZ, OCTAVIO CARMONA ESCOBAR, FRANCISCO AVDA. ESTACION, 5 MAGACELA BADAJOZ | 118 36 | LABOR SECANO LABOR SECANO | | | | |
| 000131/00 | 4/100 | MORENO PEÑA, ANTONIO AVDA. ESPAÑA GETAFE MADRID | 96 | LABOR SECANO | | | | |
| 000132/00 | 4/99 | fernandez Chamizo, Francisca CARMONA ESCOBAR, FRANCISCO AVDA. ESTACION, 5 MAGACELA BADAJOZ | 28 47 | LABOR SECANO LABOR SECANO | | | | |
| 000134/00 | 4/97-A | CALDERON CRUZ, MARIA C/ SOBRANTE BERROCAL, 3 MAGACELA BADAJOZ | 36 | LABOR SECANO | | | | |
| METROS EXPROPIACION SUMA Y SIGUE : | | | | | | | 18.010 | |

| TERMINO MUNICIPAL : MAGACELA (0607500) (BADAJOZ) | | | | | | | | | |
|--|---------------------|--|-----------------------------|-----------------|-------------|----------|---------------|--|--|
| N.FINCA | POLIGONO PARCELA | NOMBRE /DIRECCION DEL PROPIETARIO | M ² OCUPACION | TIPO DE CULTIVO | OTROS DAÑOS | UNIDADES | OBSERVACIONES | | |
| 000135/00 | 4/96-A | CRUZ CALLE, FRANCISCO AVDA. CONSTITUCION MAGACELA BADAJOZ | 29 | LABOR SECANO | | | | | |
| 000136/00 | 4/95-A | CARMONA ESCOBAR, FRANCISCO AVDA. ESTACION 5 MAGACELA BADAJOZ | 28 | LABOR SECANO | | | | | |
| 000137/00 | 4/89 | CARMONA CARMONA, CARMEN AVDA. CONSTITUCION MAGACELA BADAJOZ | 58 | LABOR SECANO | | | | | |
| 000138/00 | 4/88 | LAGUNA SANCHEZ, JOSE ANTONIO AVDA. CONSTITUCION MAGACELA BADAJOZ | 28 | LABOR SECANO | | | | | |
| 000139/00 | 4/87 | CARMONA CRUZ, FRANCISCO C/ PEDRO VALDIVIA, 4 MAGACELA BADAJOZ | 19 | LABOR SECANO | | | | | |
| 000140/00 | 4/86 | DELGADO DE TORRES MORENO, JOSE MARIA C/ CASTELAR MAGACELA BADAJOZ | 18 | LABOR SECANO | | | | | |
| 000141/00 | 4/85 | PEÑA CARMONA, ROSA C/ N.J. MORCILLO VILLANUEVA DE LA SERENA BADAJOZ | 13 | LABOR SECANO | | | | | |
| 000142/00 | 4/84 | ESCOBAR DELGADO, EMILIA C/ PEDRO VALDIVIA, 1 MAGACELA BADAJOZ | 30 | LABOR SECANO | | | | | |
| 000143/00 | 4/83 | CALLE IZQUIERDO, VICENTE | 71 | LABOR SECANO | | | | | |
| 000144/00 | 4/82-B | SILLO FERNANDEZ, SIMON C/ SOBRANTE BERROCAL, 8 MAGACELA BADAJOZ | 112 | LABOR SECANO | | | | | |
| METROS EXPROPIACION SUMA Y SIGUE : | | | | | | | 18.416 | | |

| TERMINO MUNICIPAL : MAGACELA (0607500) (BADAJOS) | | M: | | | | | | |
|--|--|-----------------------------------|------------|-----------------|-------------|----------|---------------|--|
| N.FINCA | POLIGONO PARCELA | NOMBRE /DIRECCION DEL PROPIETARIO | OCCUPACION | TIPO DE CULTIVO | OTROS DAÑOS | UNIDADES | OBSERVACIONES | |
| 000145/00 4/81 | SANCHEZ CHAMIZO, LUIS C/ PEDRO VALDIVIA, 7 MAGACELA BADAJOS | | 84 | LABOR SECANO | | | | |
| 000146/00 4/80 | CHAMIZO REQUERO, SANTIAGO C/ MIRAFLORES, 1 MAGACELA BADAJOS | | 62 | LABOR SECANO | | | | |
| 000147/00 4/79 | CALDERON CARMONA, ANTONIO C/ PABLO IGLESIAS, 1 MAGACELA BADAJOS | | 28 | LABOR SECANO | | | | |
| 000148/00 4/76 | CRUZ CARMONA, JESUS C/ PEDRO DE VALDIVIA, 7 MAGACELA BADAJOS | | 44 | LABOR SECANO | | | | |
| 000149/00 4/75 | RAMIREZ DELGADO DE TORRES, ENRIQUE C/ ENRIQUE RAMIREZ MAGACELA BADAJOS | | 41 | LABOR SECANO | | | | |
| 000150/00 4/74 | CARMONA MORENO, M ^ª ANTONIA C/ ALFARERIA, 4 MAGACELA BADAJOS | | 56 | LABOR SECANO | | | | |
| 000151/00 4/73 | REBOLLEDO SANCHEZ, DOLORES C/ VILLANUEVA MAGACELA BADAJOS | | 51 | LABOR SECANO | | | | |
| 000152/00 4/72 | CARMONA CARMONA, FRANCISCO AVDA. CONSTITUCION, 2 MAGACELA BADAJOS | | 48 | LABOR SECANO | | | | |
| 000153/00 4/71 | CARMONA CARMONA, AQUILINO AVDA. CONSTITUCION, 37 MAGACELA BADAJOS | | 63 | LABOR SECANO | | | | |
| METROS EXPROPIACION SUMA Y SIGUE : | | | | | | | 18.893 | |

| TERMINO MUNICIPAL : MAGACELA (0607500) (BADAJOZ) | | M ² | | | | | |
|---|------------------|--|-----------|-----------------|-------------|----------|---------------|
| N.FINCA | POLIGONO PARCELA | NOMBRE /DIRECCION DEL PROPIETARIO | OCUPACION | TIPO DE CULTIVO | OTROS DAÑOS | UNIDADES | OBSERVACIONES |
| 000154/00 | 4/70-A | ESCOBAR CANTERO, JUAN M. C/ VIRGEN REMEDIOS, 2 MAGACELA BADAJOZ | 83 | LABOR SECANO | | | |
| 000155/00 | 4/69-B | MORENO REBOLLEDO, JUAN PEDRO C/ SOBRANTE BERROCAL, 1 MAGACELA BADAJOZ | 59 | OLIVO SECANO | | | |
| 000156/00 | 4/68-B | MORENO REBOLLEDO, DAMIANA C/ MEDELLIN, 6 MAGACELA BADAJOZ | 76 | OLIVO SECANO | | | |
| 000157/00 | 4/67 | ESCOBAR REBOLLEDO, JUAN C/ SOBRANTE BERROCAL, S/N MAGACELA BADAJOZ | 62 | LABOR SECANO | | | |
| 000158/00 | 4/66 | CHAMIZO NAHARRO, LUIS C/ ALFARERIA, 3 MAGACELA BADAJOZ | 58 | LABOR SECANO | | | |
| 000159/00 | 4/65 | REBOLLEDO ESCOBAR, VALENTIN C/ MIRAFLORES MAGACELA BADAJOZ | 96 | LABOR SECANO | | | |
| 000160/00 | 4/64 | MORENO CARMONA, PASCASIO C/ ARROYO DE LA FUENTE MAGACELA BADAJOZ | 134 | LABOR SECANO | | | |
| 000161/00 | 4/63 | ISIDORO CARMONA, ROSA C/ MIRAFLORES, 1 MAGACELA BADAJOZ | 78 | LABOR SECANO | | | |
| 000162/00 | 4/62 | CRUZ CALLE, FRANCISCO AVDA. CONSTITUCION MAGACELA BADAJOZ | 64 | LABOR SECANO | | | |
| ----- METROS EXPROPIACION SUMA Y SIGUE : 19.603 ----- | | | | | | | |

| TERMINO MUNICIPAL : MAGACELA (0607500) (BADAJOZ) | | | | | | | | | |
|--|------------------|--|--------------------------|-----------------|-------------|----------|---------------|--|--|
| N.FINCA | POLIGONO PARCELA | NOMBRE /DIRECCION DEL PROPIETARIO | M ² OCUPACION | TIPO DE CULTIVO | OTROS DAÑOS | UNIDADES | OBSERVACIONES | | |
| 000163/00 | 4/56 | NAHARRO CARMONA, JOAQUIN C/ MIRAFLORES MAGACELA | 116 | LABOR SECANO | | | | | |
| 000164/00 | 4/55 | BADAJOZ GALLARDO LAGUNA, JOSEFINA C/ MIRAFLORES MAGACELA | 117 | LABOR SECANO | | | | | |
| 000165/00 | 4/54 | BADAJOZ CALLE CARMONA, ISABEL C/ PEDRO VALDIVIA, 5 MAGACELA | 248 | LABOR SECANO | | | | | |
| 000166/00 | 4/53 | BADAJOZ CARMONA CALDERON, JUAN BAUTISTA C/ PEDRO DE VALDIVIA, 65 MAGACELA | 76 | LABOR SECANO | | | | | |
| 000167/00 | 4/52 | BADAJOZ CARMONA CALDERON, JUAN BAUTISTA C/ PEDRO DE VALDIVIA, 65 MAGACELA | 69 | LABOR SECANO | | | | | |
| 000168/00 | 4/51 | BADAJOZ ISIDORO CARMONA, ANIBAL AVDA. CONSTITUCION, 1 MAGACELA | 129 | LABOR SECANO | | | | | |
| 000169/00 | 4/50 | BADAJOZ CARMONA ESCOBAR, LESME AVDA. CONSTITUCION, 1 MAGACELA | 37 | LABOR SECANO | | | | | |
| 000170/00 | 4/49 | BADAJOZ REBOLLEDO SANCHEZ, DOLORES C/ VILLANUEVA MAGACELA | 49 | LABOR SECANO | | | | | |
| 000171/00 | 4/48 | BADAJOZ GARCIA TENA, NICANOR C/ MIRAFLORES MAGACELA BADAJOZ | 51 | LABOR SECANO | | | | | |
| METROS EXPROPIACION SUMA Y SIGUE : | | | | | | | 20.495 | | |

| TERMINO MUNICIPAL : MAGACELA (0607500) (BADAJOZ) | | | | | | | | | |
|--|------------------|---|-------------------------|-----------------|-------------|----------|---------------|--|--|
| N.FINCA | POLIGONO PARCELA | NOMBRE /DIRECCION DEL PROPIETARIO | M ² OCUACION | TIPO DE CULTIVO | OTROS DAÑOS | UNIDADES | OBSERVACIONES | | |
| 000172/00 | 4/47 | CARMONA PEÑA, FAUSTINO AVDA. CONSTITUCION, 1 MAGACELA BADAJOZ | 72 | LABOR SECANO | | | | | |
| 000173/00 | 4/46 | SANCHEZ ESCOBAR, PEDRO C/ ALFARERIA MAGACELA BADAJOZ | 43 | LABOR SECANO | | | | | |
| 000174/00 | 4/45 | ISIDORO ISIDORO, FRANCISCO C/ NUEVA MAGACELA BADAJOZ | 56 | LABOR SECANO | | | | | |
| 000175/00 | 4/44 | CARMONA CARMONA, M ² JESUS C/ VIRGEN DE LOS REMEDIOS MAGACELA BADAJOZ | 64 | LABOR SECANO | | | | | |
| 000176/00 | 4/43 | LAGUNA IZQUIERDO, FLORA C/ ENRIQUE RAMIREZ MAGACELA BADAJOZ | 56 | LABOR SECANO | | | | | |
| 000177/00 | 4/42 | REBOLLEDO DONOSO, ANSELMO AVDA. ESTACION, 3 MAGACELA BADAJOZ | 64 | LABOR SECANO | | | | | |
| 000178/00 | 4/41 | CARMONA CARMONA, FRANCISCO AVDA. CONSTITUCION, 2 MAGACELA BADAJOZ | 128 | LABOR SECANO | | | | | |
| 000179/00 | 4/40 | IZQUIERDO FERNANDEZ, M ² LUISA C/ PEDRO VALDIVIA, 7 MAGACELA BADAJOZ | 70 | LABOR SECANO | | | | | |
| 000180/00 | 4/39 | CARMONA CALDERON, MIGUEL C/ PEDRO VALDIVIA, 7 MAGACELA BADAJOZ | 112 | LABOR SECANO | | | | | |
| METROS EXPROPIACION SUMA Y SIGUE : | | | | | | | 21.160 | | |

| TERMINO MUNICIPAL : MAGACELA (0607500) (BADAJOZ) | | M ² | | | | | | |
|--|---------|----------------|---|-----------|------------------------------------|-----------------|----------|---------------|
| N.FINCA | PARCELA | POLIGONO | NOMBRE /DIRECCION DEL PROPIETARIO | OCUPACION | TIPO DE CULTIVO | OTROS DAÑOS | UNIDADES | OBSERVACIONES |
| 000181/00 | 4/38 | | PEÑA CARMONA, ANA C/ PABLO IGLESIAS MAGACELA BADAJOZ | 36 | LABOR SECANO | | | |
| 000182/00 | 4/37 | | PENA CALDERON, MANUEL C/ VIRGEN DE LOS REMEDIOS, 1 MAGACELA BADAJOZ | 57 | LABOR SECANO | | | |
| 000183/00 | 4/36 | | CALLE ISIDRO, ANTONIO AVDA. CONSTITUCION, 7 MAGACELA BADAJOZ | 56 | LABOR SECANO | | | |
| 000184/00 | 4/31-A | | AYUNTAMIENTO DE MAGACELA AVDA. CONSTITUCION, 1 MAGACELA BADAJOZ | 1.712 | PASTOS | | | |
| 000185/00 | 4/16-F | | MERINO SANCHEZ, MANUEL C/ TRASMURO, 73 MAGACELA BADAJOZ | 2.252 | LABOR SECANO | | | |
| 000186/00 | 4/16-H | | MERINO SANCHEZ, MANUEL C/ TRASMURO, 73 MAGACELA BADAJOZ | 128 | PASTOS | | | |
| 000187/00 | 4/5-A | | REMEDIOS MORENO, MILAGRO C/ ALFARERIA MAGACELA BADAJOZ | 211 | LABOR SECANO | P PIEDRA REPOSI | 35,M1 | |
| 000188/00 | 4/4-B | | RAMIREZ DE MINGO, JUAN FRANCISCO C/ ARROYO DE LA FUENTE MAGACELA BADAJOZ | 1.386 | OLIVO SECANO | P PIEDRA REPOSI | 175,M1 | |
| 000189/00 | 4/24 | | CARMONA ESCOBAR, ENRIQUE C/ PEDRO VALDIVIA, 7 MAGACELA BADAJOZ | 482 | OLIVO SECANO | P PIEDRA REPOSI | 70,M1 | |
| | | | | 27.480 | METROS EXPROPIACION SUMA Y SIGUE : | | | |

| TERMINO MUNICIPAL : MAGACELA (0607500) (BADAJOZ) | | M ² | | OBSERVACIONES | | | |
|--|------------------|---|-----------|------------------------------------|-------------|----------|---------------|
| N.FINCA | POLIGONO PARCELA | NOMBRE /DIRECCION DEL PROPIETARIO | OCUPACION | TIPO DE CULTIVO | OTROS DAÑOS | UNIDADES | OBSERVACIONES |
| 000190/00 | 8/814 | CHAMIZO NAHARRO, JESUS C/ ARROYO DE LA FUENTE MAGACELA BADAJOZ | 81 | LABOR SECANO | | | |
| 000191/00 | 8/813 | CHAMIZO NAHARRO, ANTONIO C/ ARROYO DE LA FUENTE MAGACELA BADAJOZ | 168 | LABOR SECANO | | | |
| 000192/00 | 8/756 | RAMIREZ DELGADO DE TORRES, ENRIQUE C/ ENRIQUE RAMIREZ MAGACELA BADAJOZ | 70 | LABOR SECANO | | | |
| 000193/00 | 8/811 | CARMONA ESCOBAR, MANUEL C/ PEDRO DE VALDIVIA MAGACELA BADAJOZ | 83 | LABOR SECANO | | | |
| 000194/00 | 8/765 | CARMONA CALLE, ANTONIO C/ MIRAFLORES MAGACELA BADAJOZ | 124 | LABOR SECANO | | | |
| 000195/00 | 8/764 | ESCOBAR CALLE, ANTONIO C/ ALFARERIA, 4 MAGACELA BADAJOZ | 61 | LABOR SECANO | | | |
| 000196/00 | 8/763 | CALDERON CARMONA, ANTONIO C/ PABLO IGLESIAS, 2 MAGACELA BADAJOZ | 50 | LABOR SECANO | | | |
| 000197/00 | 8/762 | CARMONA REBOLLEDO, BENITO C/ NUEVA, 2 MAGACELA BADAJOZ | 109 | LABOR SECANO | | | |
| 000198/00 | 8/761 | NAHARRO CARMONA, JOAQUIN C/ MIRAFLORES MAGACELA BADAJOZ | 245 | LABOR SECANO | | | |
| | | | 28.471 | METROS EXPROPIACION SUMA Y SIGUE : | | | |

| TERMINO MUNICIPAL : MAGACELA (0607500) (BADAJOZ) | | M ² | | | | | | |
|--|------------------|--|------------|-----------------|-------------|----------|---------------|--|
| N.FINCA | POLIGONO PARCELA | NOMBRE /DIRECCION DEL PROPIETARIO | OCCUPACION | TIPO DE CULTIVO | OTROS DAÑOS | UNIDADES | OBSERVACIONES | |
| 000199/00 8/751 | MAGACELA | CARMONA ESCOBAR, ENRIQUE C/ PEDRO VALDIVIA, 7 | 217 | LABOR SECANO | | | | |
| 000200/00 8/806 | MAGACELA | CARMONA ESCOBAR, VENTURA C/ PEDRO VALDIVIA, 7 | 158 | LABOR SECANO | | | | |
| 000201/00 8/807 | MAGACELA | CARMONA ESCOBAR, ANTONIO C/ SOBRANTE BERROCAL | 147 | LABOR SECANO | | | | |
| 000202/00 8/808 | MAGACELA | CARMONA ESCOBAR, MANUEL C/ PEDRO VALDIVIA | 412 | LABOR SECANO | | | | |
| 000203/00 8/750 | MAGACELA | LAGUNA SANCHEZ, JOSE ANTONIO AVDA. CONSTITUCION | 191 | LABOR SECANO | | | | |
| 000204/00 8/749 | MAGACELA | REBOLLEDO ESCOBAR, VALENTIN C/ MIRAFLORES | 372 | LABOR SECANO | | | | |
| 000205/00 8/748 | MAGACELA | CARMONA CARMONA, FAUSTINA AVDA. DE LA ESTACION | 81 | LABOR SECANO | | | | |
| 000206/00 8/747 | MAGACELA | SANCHEZ CARMONA, MANUEL C/ ARROYO DE LA FUENTE | 87 | LABOR SECANO | | | | |
| 000207/00 8/746 | MAGACELA | CRUZ CALDERON, PABLO C/ PEDRO VALDIVIA, 2 | 154 | LABOR SECANO | | | | |
| METROS EXPROPIACION SUMA Y SIGUE : | | | | | | | 30.290 | |

| POLIGONO | | TERMINO MUNICIPAL : MAGACELA (0607500) (BADAJOS) | | M ² | | | |
|------------------------------------|---------|---|-----------|-----------------|-------------|----------|---------------|
| N.FINCA | PARCELA | NOMBRE /DIRECCION DEL PROPIETARIO | OCUPACION | TIPO DE CULTIVO | OTROS DAÑOS | UNIDADES | OBSERVACIONES |
| 000208/00 | 8/745 | CARMONA CARMONA, ANDRES FRANCISCO AVDA. ESTACION MAGACELA | 89 | LABOR SECANO | | | |
| 000209/00 | 8/742 | BADAJOS MORENO CHAMIZO, JULIANA C/ PEDRO VALDIVIA, 3 MAGACELA | 65 | LABOR SECANO | | | |
| 000210/00 | 8/741 | BADAJOS CARMONA MORENO, JULIO C/ SOBRANTE BERROCAL, 1 MAGACELA | 184 | LABOR SECANO | | | |
| 000211/00 | 8/740 | BADAJOS MORENO CARMONA, ROSA C/ SOBRANTE BERROCAL, 1 MAGACELA | 183 | LABOR SECANO | | | |
| 000212/00 | 8/739 | BADAJOS CHAMIZO REQUERO, SANTIAGO C/ MIRAFLORES, 1 MAGACELA | 175 | LABOR SECANO | | | |
| 000213/00 | 8/738 | BADAJOS CARMONA CRUZ, FRANCISCO C/ PEDRO VALDIVIA, 4 MAGACELA | 70 | LABOR SECANO | | | |
| 000214/00 | 8/737 | BADAJOS ISIDORO CARMONA, ANIBAL AVDA. CONSTITUCION, 1 MAGACELA | 52 | LABOR SECANO | | | |
| 000215/00 | 8/736 | BADAJOS RAMIREZ DELGADO DE TORRES, ENRIQUE C/ ENRIQUE RAMIREZ MAGACELA | 235 | LABOR SECANO | | | |
| 000216/00 | 8/735 | BADAJOS VICENTE MORENO, FRANCISCO C/ PEDRO VALDIVIA, 1 MAGACELA BADAJOS | 117 | LABOR SECANO | | | |
| METROS EXPROPIACION SUMA Y SIGUE : | | | | | | 31.460 | |

| TERMINO MUNICIPAL : MAGACELA (0607500) (BADAJOZ) | | M ² | | | | | |
|--|------------------|--|-----------|-----------------|-------------|----------|---------------|
| N.FINCA | POLIGONO PARCELA | NOMBRE /DIRECCION DEL PROPIETARIO | OCUPACION | TIPO DE CULTIVO | OTROS DAÑOS | UNIDADES | OBSERVACIONES |
| 000217/00 8/732 | MAGACELA | CARMONA ESCOBAR, LUCIA AVDA. CONSTITUCION, 2 | 675 | LABOR SECANO | | | |
| 000219/00 8/729 | BADAJOZ | RIVERA REBOLLEDO, EMILIANO AVDA. CONSTITUCION, 6 | 130 | LABOR SECANO | | | |
| 000220/00 8/728 | MAGACELA | CARMONA PEÑA, MANUEL C/ CASTELAR, 1 | 45 | LABOR SECANO | | | |
| 000221/00 8/725 | BADAJOZ | CHICO HERRILLO, MARINA C/ CANALEJAS, 2 | 238 | LABOR SECANO | | | |
| 000222/00 8/724 | BADAJOZ | CARMONA CRUZ, FRANCISCO C/ PEDRO VALDIVIA, 4 | 241 | LABOR SECANO | | | |
| 000223/00 8/721 | BADAJOZ | RAMIREZ RAMIREZ, BLAS C/ NUEVA SAN FRAN. 3 | 478 | LABOR SECANO | | | |
| 000224/00 8/414 | BADAJOZ | CARMONA CARMONA, BALDOMERO C/ MIRAFLORES, 2 | 176 | LABOR SECANO | | | |
| 000225/00 8/413 | BADAJOZ | CARMONA CALDERON, M ^a ROSARIO C/ PEDRO VALDIVIA, 2 | 164 | LABOR SECANO | | | |
| 000226/00 8/412 | BADAJOZ | CARMONA CRUZ, FRANCISCO C/ PEDRO VALDIVIA, 4 | 136 | LABOR SECANO | | | |
| METROS EXPROPIACION SUMA Y SIGUE : | | | | | | | 33.743 |

| TERMINO MUNICIPAL : MAGACELA (0607500) (BADAJOZ) | | | | | | | | | |
|--|---------|----------|---------|--|------------------------------------|-----------------|-------------|----------|---------------|
| N.FINCA | PARCELA | POLIGONO | PARCELA | NOMBRE /DIRECCION DEL PROPIETARIO | M ² OCUPACION | TIPO DE CULTIVO | OTROS DAÑOS | UNIDADES | OBSERVACIONES |
| 000227/00 | 8/411 | | | CARMONA CRUZ, CANDELAS AVDA. CONSTITUCION, 1 MAGACELA BADAJOZ | 112 FRUTALES SECANO | | | | |
| 000228/00 | 8/410 | | | CARMONA ESCOBAR, LUIS C/ SOBRANTE BERROCAL, 224 MAGACELA BADAJOZ | 109 OLIVO SECANO | | | | |
| 000229/00 | 8/409 | | | DONOSO GALLARDO, ANTONIO AVDA. CONSTITUCION, 41 MAGACELA BADAJOZ | 90 LABOR SECANO | | | | |
| 000230/00 | 8/408 | | | CALDERON DELGADO, ANTONIO C/ TAONA CAMPANARIO BADAJOZ | 76 LABOR SECANO | | | | |
| 000231/00 | 8/407 | | | RAMIREZ RAMIREZ, ASUNCION C/ ENRIQUE RAMIREZ MAGACELA BADAJOZ | 99 LABOR SECANO | | | | |
| 000232/00 | 8/406 | | | MORENO CALDERON, JULIAN C/ PEDRO VALDIVIA, 1 MAGACELA BADAJOZ | 81 LABOR SECANO | | | | |
| 000233/00 | 8/405 | | | ISIDORO QUINTANA, GONZALO FERNANDEZ FERNANDEZ, GREGORIO AVDA. A. FUENTE MAGACELA BADAJOZ | 62 LABOR SECANO 57 LABOR SECANO | | | | |
| 000235/00 | 8/403 | | | SANCHEZ GARCIA, FRANCISCO C/ SOBRANTE BERROCAL, 1 MAGACELA BADAJOZ | 96 LABOR SECANO | | | | |
| 000236/00 | 8/402 | | | CALLE GARCIA, DIEGO C/ ARROYO DE LA FUENTE, 1 MAGACELA BADAJOZ | 101 LABOR SECANO | | | | |
| METROS EXPROPIACION SUMA Y SIGUE : | | | | | | | | | 34.626 |

| TERMINO MUNICIPAL : MAGACELA (0607500) (BADAJOS) | | M ² | | | | | |
|---|---------------------|---|-----------|-----------------|-------------|----------|---------------|
| N.FINCA | POLIGONO PARCELA | NOMBRE /DIRECCION DEL PROPIETARIO | OCUPACION | TIPO DE CULTIVO | OTROS DAÑOS | UNIDADES | OBSERVACIONES |
| 000237/00 8/401 | | PERNANDEZ CARMONA, DANIEL C/ SOBRANTE BERROCAL MAGACELA | 204 | LABOR SECANO | | | |
| 000238/00 8/400 | | BADAJOS CARMONA PEÑA, MANUEL C/ CASTELAR, 1 MAGACELA | 128 | LABOR SECANO | | | |
| 000239/00 8/399 | | BADAJOS CARMONA CARMONA, FRANCISCO C/ CASTELAR MAGACELA | 64 | LABOR SECANO | | | |
| 000240/00 8/395 | | BADAJOS CARMONA CARMONA, FRANCISCO C/ CASTELAR MAGACELA | 54 | LABOR SECANO | | | |
| 000241/00 8/394 | | BADAJOS CARMONA CARMONA, ANDRES FRANCISCO AVDA. ESTACION MAGACELA | 55 | LABOR SECANO | | | |
| 000242/00 8/393 | | BADAJOS SANCHEZ CHAMIZO, ILUMINADA C/ PEDRO VALDIVIA, 7 MAGACELA | 58 | LABOR SECANO | | | |
| 000243/00 8/392 | | BADAJOS GALLARDO FERNANDEZ, FRANCISCO AVDA. CONSTITUCION, 2 MAGACELA | 49 | LABOR SECANO | | | |
| 000244/00 8/391 | | BADAJOS CARMONA CARMONA, ANDRES FRANCISCO AVDA. ESTACION MAGACELA | 54 | LABOR SECANO | | | |
| 000245/00 8/390 | | BADAJOS ISIDORO GARCIA, MANUEL C/ ALFARERIA, 2 MAGACELA | 62 | LABOR SECANO | | | |
| ----- METROS EXPROPIACION SUMA Y SIGUE : 35.354 ----- | | | | | | | |

| TERMINO MUNICIPAL : MAGACELA (0607500) (BADAJOZ) | | M ² | | | | | | |
|--|------------------|--|-----------|-----------------|-------------|----------|---------------|--|
| N.FINCA | POLIGONO PARCELA | NOMBRE /DIRECCION DEL PROPIETARIO | OCUPACION | TIPO DE CULTIVO | OTROS DAÑOS | UNIDADES | OBSERVACIONES | |
| 000246/00 8/387 | MAGACELA | MORENO MORENO, JUAN FRANCISCO C/ A. FUENTE, 14 | 123 | LABOR SECANO | | | | |
| 000247/00 8/386 | BADAJOZ | DONOSO CORTES, JOSE AVDA. CONSTITUCION, 5 | 112 | LABOR SECANO | | | | |
| 000248/00 8/385 | MAGACELA | CHAMIZO REQUERO, SANTIAGO C/ MIRAFLORES, 1 | 54 | LABOR SECANO | | | | |
| 000249/00 8/384 | BADAJOZ | PEÑA CALDERON, MIGUEL C/ VIRGEN REMEDIOS, 1 | 63 | LABOR SECANO | | | | |
| 000250/00 8/383 | BADAJOZ | DELGADO CHAMIZO, WALDINA AVDA. CONSTITUCION, 20 | 169 | LABOR SECANO | | | | |
| 000251/00 8/382 | BADAJOZ | REBOLLEDO ESCOBAR, VALENTIN C/ MIRAFLORES | 131 | LABOR SECANO | | | | |
| 000252/00 8/379 | BADAJOZ | LAGUNA IZQUIERDO, FLORA C/ ENRIQUE RAMIREZ | 1.264 | LABOR SECANO | | | | |
| 000253/00 8/380 | MAGACELA | RAMIREZ MORENO, MANUELA | 1.890 | LABOR SECANO | | | | |
| 000254/00 7/60 | BADAJOZ | GALLARDO LAGUNA, JESUS C/ MIRAFLORES | 285 | LABOR SECANO | | | | |
| 000255/00 7/61 | MAGACELA | CALDERON IZQUIERDO, JOSE AVDA. CONSTITUCION, 3 | 57 | LABOR SECANO | | | | |
| METROS EXPROPIACION SUMA Y SIGUE : | | | | | | | 39.502 | |

| TERMINO MUNICIPAL : MAGACELA (0607500) (BADAJOZ) | | M: | | | | | | |
|--|------------------|---|-----------|-----------------|-------------|----------|---------------|--|
| N.FINCA | POLIGONO PARCELA | NOMBRE /DIRECCION DEL PROPIETARIO | OCUPACION | TIPO DE CULTIVO | OTROS DAÑOS | UNIDADES | OBSERVACIONES | |
| 000256/00 | 7/62 | CARMONA CARMONA, PATROCINIO | 686 | LABOR SECANO | | | | |
| 000257/00 | 7/63 | REBOLLEDO ALVAREZ, JOSE C/ SOBRANTE BERROCAL, 3 MAGACELA BADAJOZ | 339 | LABOR SECANO | | | | |
| 000258/00 | 7/64 | DONOSO CALLE, JULIAN C/ ARIAS MONTERO VALDETORRES | 338 | LABOR SECANO | | | | |
| 000259/00 | 7/71 | GALLARDO CARMONA, LUIS AVDA. ESPAÑA, 146 COSLADA MADRID | 157 | LABOR SECANO | | | | |
| 000260/00 | 7/72 | CHAMIZO NAHARRO, JESUS C/ ARROYO DE LA FUENTE MAGACELA BADAJOZ | 170 | LABOR SECANO | | | | |
| 000261/00 | 7/73 | CRUZ CALLE, FRANCISCO AVDA. CONSTITUCION MAGACELA BADAJOZ | 238 | LABOR SECANO | | | | |
| 000262/00 | 7/80 | ISIDORO CARMONA, DOLORES C/ MIRAFLORES MAGACELA BADAJOZ | 249 | LABOR SECANO | | | | |
| 000263/00 | 7/81 | VELARDE DELGADO DE TORRES, INES | 347 | LABOR SECANO | | | | |
| 000264/00 | 7/83 | CALLE CARMONA, AGUEDA C/ PEDRO VALDIVIA, 8 MAGACELA BADAJOZ | 485 | LABOR SECANO | | | | |
| 000265/00 | 7/84 | MORENO PEÑA, ANTONIO AVDA. ESPAÑA, 2 GETAFE MADRID | 190 | LABOR SECANO | | | | |
| 000266/00 | 7/85 | CAPITA MORENO, GUADALUPE C/ ALFARERIA, 1 MAGACELA BADAJOZ | 412 | LABOR SECANO | | | | |
| METROS EXPROPIACION SUMA Y SIGUE : | | | | | | | 43.113 | |

| TERMINO MUNICIPAL : MAGACELA (0607500) (BADAJOZ) | | M ² | | | | | | |
|--|------------------|--|-----------|---------------------------------|-------------|----------|---------------|--|
| N.FINCA | POLIGONO PARCELA | NOMBRE /DIRECCION DEL PROPIETARIO | OCUPACION | TIPO DE CULTIVO | OTROS DAÑOS | UNIDADES | OBSERVACIONES | |
| 000267/00 7/87 | | CARMONA CALVO, ROSA | 465 | LABOR SECANO | | | | |
| 000268/00 7/88-B | | MORENO ESCOBAR, MARIANO C/ JUAN CARLOS I MAGACELA BADAJOZ | 141 | LABOR SECANO | | | | |
| 000269/00 7/99 | | LOZANO NAHARRO, MANUEL AVDA. CONSTITUCION, 6 MAGACELA BADAJOZ | 167 | OLIVO SECANO | | | | |
| 000270/00 7/100 | | LOZANO NAHARRO, FRANCISCO C/ PABLO IGLESIAS MAGACELA BADAJOZ | 75 | OLIVO SECANO | | | | |
| 000271/00 7/101-A | | NAHARRO CARMONA, RITA C/ SOBRENTE BERROCAL, 6 MAGACELA BADAJOZ | 225 | LABOR SECANO | | | | |
| 000272/00 7/107 | | GARCIA TENA, NICANOR C/ MIRAFLORES MAGACELA BADAJOZ | 802 | LABOR SECANO | | | | |
| 000273/00 7/382-A-B | | GOMEZ PRIETO, MAGDALENA AVDA. CONSTITUCION, 3 MAGACELA BADAJOZ | 5.298 | ENCINAS, PASTOS ALAMBRADA REPOS | | 810, M1 | | |
| 000274/00 7/439 | | LOZANO NAHARRO, FRANCISCO C/ PABLO IGLESIAS MAGACELA BADAJOZ | 77 | OLIVO SECANO | | | | |
| 000275/00 7/213 | | CARMONA ESCOBAR, ENRIQUE C/ PEDRO DE VALDIVIA, 7 MAGACELA BADAJOZ | 248 | LABOR SECANO | | | | |
| 000276/00 7/212 | | LAGUNA SANCHEZ, JOSE ANTONIO AVDA. CONSTITUCION MAGACELA BADAJOZ | 130 | LABOR SECANO | | | | |
| METROS EXPROPIACION SUMA Y SIGUE : | | | | | | | 50.741 | |

| TERMINO MUNICIPAL : MAGACELA (0607500) (BADAJOS) | | POLIGONO | | M ² | | | | | |
|--|---------|--|-----------|-----------------|-------------|----------|---------------|--|--|
| N.FINCA | PARCELA | NOMBRE /DIRECCION DEL PROPIETARIO | OCUPACION | TIPO DE CULTIVO | OTROS DAÑOS | UNIDADES | OBSERVACIONES | | |
| 000277/00 | 7/211 | REBOLLEDO ESCOBAR, VALENTIN C/ MIRAFLORES MAGACELA BADAJOS | 210 | LABOR SECANO | | | | | |
| 000278/00 | 7/210 | CARMONA CARMONA, FAUSTINA AVDA. ESTACION MAGACELA BADAJOS | 51 | LABOR SECANO | | | | | |
| 000279/00 | 7/209 | NOCARIO SOLIS, ANA C/ VILLANUEVA MAGACELA BADAJOS | 53 | LABOR SECANO | | | | | |
| 000280/00 | 7/208 | CRUZ CALDERON, PABLO C/ PEDRO VALDIVIA MAGACELA BADAJOS | 102 | LABOR SECANO | | | | | |
| 000281/00 | 7/207 | CHAMIZO REQUERO, MARÍA C/ PEDRO VALDIVIA MAGACELA BADAJOS | 53 | LABOR SECANO | | | | | |
| 000282/00 | 7/206 | CARMONA CARMONA, ANDRES FRANCISCO AVDA. ESTACION MAGACELA BADAJOS | 45 | LABOR SECANO | | | | | |
| 000283/00 | 7/205 | CALDERON IZQUIERDO, JOSE AVDA. CONSTITUCION MAGACELA BADAJOS | 36 | LABOR SECANO | | | | | |
| 000284/00 | 7/204 | MORENO CHAMIZO, JULIANA C/ PEDRO VALDIVIA, 3 MAGACELA BADAJOS | 39 | LABOR SECANO | | | | | |
| 000285/00 | 7/203 | CARMONA MORENO, JULIO C/ SOBRANTE BERROCAL, 1 MAGACELA BADAJOS | 74 | LABOR SECANO | | | | | |
| METROS EXPROPIACION SUMA Y SIGUE : | | | | | | | 51.404 | | |

| POLIGONO | | TERMINO MUNICIPAL : MAGACELA (0607500) (BADAJOZ) | | M ² | | OBSERVACIONES | |
|------------------------------------|---------|---|-----------|-----------------|-------------|---------------|--|
| N.FINCA | PARCELA | NOMBRE /DIRECCION DEL PROPIETARIO | OCUPACION | TIPO DE CULTIVO | OTROS DAÑOS | UNIDADES | |
| 000286/00 | 7/202 | MORENO CARMONA, ROSA C/ SOBRANTE BERROCAL, 1 MAGACELA BADAJOZ | 84 | LABOR SECANO | | | |
| 000287/00 | 7/201 | CHAMIZO REQUERO, SANTIAGO C/ MIRAFLORES, 1 MAGACELA BADAJOZ | 117 | LABOR SECANO | | | |
| 000288/00 | 7/199 | ISIDORO CARMONA, ANIBAL AVDA. CONSTITUCION, 1 MAGACELA BADAJOZ | 29 | LABOR SECANO | | | |
| 000289/00 | 7/198 | RAMIREZ DELGADO DE TORRES, ENRIQUE C/ ENRIQUE RAMIREZ MAGACELA BADAJOZ | 66 | LABOR SECANO | | | |
| 000290/00 | 7/197 | VICENTE MORENO, FRANCISCO C/ PEDRO VALDIVIA, 1 MAGACELA BADAJOZ | 120 | LABOR SECANO | | | |
| 000291/00 | 7/196 | REBOLLEDO GALLARDO, MAGDALENA C/ SOBRANTE BERROCAL, 3 MAGACELA BADAJOZ | 35 | LABOR SECANO | | | |
| 000292/00 | 7/195 | CARMONA ESCOBAR, LUIS C/ SOBRANTE BERROCAL, 224 MAGACELA BADAJOZ | 56 | LABOR SECANO | | | |
| 000293/00 | 7/194 | CARMONA ESCOBAR, LUCIA AVDA. CONSTITUCION, 2 MAGACELA BADAJOZ | 61 | LABOR SECANO | | | |
| 000294/00 | 7/445 | MARTINEZ SUAREZ, MIGUEL | 54 | PASTOS | | | |
| 000295/00 | 7/193 | CARMONA CARMONA, RUFINO AVDA. CONSTITUCION MAGACELA BADAJOZ | 111 | FRUTALES SECANO | | | |
| METROS EXPROPIACION SUMA Y SIGUE : | | | | | | 52.137 | |

| TERMINO MUNICIPAL : MAGACELA (0607500) (BADAJOZ) | | M: | | | | | |
|--|------------------|---|-----------|-----------------|-------------|----------|---------------|
| N.FINCA | POLIGONO PARCELA | NOMBRE /DIRECCION DEL PROPIETARIO | OCUPACION | TIPO DE CULTIVO | OTROS DAÑOS | UNIDADES | OBSERVACIONES |
| 000296/00 | 7/192-A | LOZANO GALLARDO, ANTONIO | 79 | LABOR SECANO | | | |
| 000297/00 | 7/192-B | LOZANO GALLARDO, ANTONIO | 132 | PASTOS | | | |
| 000298/00 | 7/191 | CARMONA CRUZ, FRANCISCO C/ PEDRO VALDIVIA, 4 MAGACELA | 109 | LABOR SECANO | | | |
| 000299/00 | 7/190 | BADAJOZ RAMIREZ RAMIREZ, ANTONIA C/ NUEVA SAN FRANCISCO, 3 MAGACELA | 232 | LABOR SECANO | | | |
| 000300/00 | 7/189 | BADAJOZ CARMONA CARMONA, BALDOMERO C/ MIRAFLORES, 2 MAGACELA | 126 | LABOR SECANO | | | |
| 000301/00 | 7/188 | BADAJOZ CARMONA CALDERON, M ^o ROSARIO C/ PEDRO VALDIVIA, 2 MAGACELA | 117 | LABOR SECANO | | | |
| 000302/00 | 7/187 | BADAJOZ CARMONA CRUZ, FRANCISCO C/ PEDRO VALDIVIA, 2 MAGACELA | 109 | LABOR SECANO | | | |
| 000303/00 | 7/186 | BADAJOZ CARMONA CRUZ, CANDELAS AVDA. CONSTITUCION, 1 MAGACELA | 131 | LABOR SECANO | | | |
| 000304/00 | 7/185 | BADAJOZ CARMONA ESCOBAR, LUIS C/ SOBRANTE BERROCAL, 224 MAGACELA | 48 | LABOR SECANO | | | |
| 000305/00 | 7/184 | BADAJOZ DONOSO GALLARDO, ANTONIO AVDA. CONSTITUCION, 41 MAGACELA | 76 | LABOR SECANO | | | |
| 000306/00 | 7/183 | BADAJOZ CALDERON DELGADO, ANTONIA | 74 | LABOR SECANO | | | |
| 000307/00 | 7/182 | FERNANDEZ ESPINO, BAUTISTA C/ AROYO LA FUENTE, 2 MAGACELA BADAJOZ | 77 | LABOR SECANO | | | |

----- METROS EXPROPIACION SUMA Y SIGUE : 53 447 -----

| TERMINO MUNICIPAL : MAGACELA (0607500) (BADAJOZ) | | | | | | | | | |
|--|------------------|--|-------------------------|------------------------------|-------------|----------|---------------|--|--|
| N.FINCA | POLIGONO PARCELA | NOMBRE /DIRECCION DEL PROPIETARIO | M ² OCUACION | TIPO DE CULTIVO | OTROS DAÑOS | UNIDADES | OBSERVACIONES | | |
| 000308/00 | 7/181 | MORENO CALDERON, JULIAN C/ PEDRO VALDIVIA, 1 MAGACELA BADAJOZ | 132 | LABOR SECANO | | | | | |
| 000309/00 | 7/180 | ISIDORO QUINTANA, GONZALO FERNANDEZ FERNANDEZ, GREGORIO AVDA. A. FUENTE MAGACELA BADAJOZ | 27 29 | LABOR SECANO LABOR SECANO | | | | | |
| 000311/00 | 7/178 | SANCHEZ GARCIA, FRANCISCO C/ SOBRANTE BERROCAL, 1 MAGACELA BADAJOZ | 61 | LABOR SECANO | | | | | |
| 000312/00 | 7/177 | CALLE GARCIA, DIEGO C/ ARROYO DE LA FUENTE, 1 MAGACELA BADAJOZ | 72 | LABOR SECANO | | | | | |
| 000313/00 | 7/176 | FERNANDEZ CARMONA, DANIEL C/ SOBRANTE BERROCAL MAGACELA BADAJOZ | 124 | LABOR SECANO | | | | | |
| 000314/00 | 7/175 | CARMONA PEÑA, DANIEL C/ CASTELAR, 1 MAGACELA BADAJOZ | 64 | LABOR SECANO | | | | | |
| 000315/00 | 7/174 | CARMONA CARMONA, FRANCISCO AVDA. CONSTITUCION, 2 MAGACELA BADAJOZ | 52 | LABOR SECANO | | | | | |
| 000316/00 | 7/173 | CARMONA CARMONA, FRANCISCO AVDA. CONSTITUCION, 2 MAGACELA BADAJOZ | 30 | LABOR SECANO | | | | | |
| 000317/00 | 7/172 | CARMONA CARMONA, ANDRES FRANCISCO AVDA. ESTACION MAGACELA BADAJOZ | 34 | LABOR SECANO | | | | | |
| METROS EXPROPIACION SUMA Y SIGUE : | | | | | | | 54.072 | | |

| TERMINO MUNICIPAL : MAGACELA (0607500) (BADAJOZ) | | M ² | | | | | | |
|--|---------|----------------|--|------------------------------------|-----------------|-------------|----------|---------------|
| N.FINCA | PARCELA | POLIGONO | NOMBRE /DIRECCION DEL PROPIETARIO | OCUPACION | TIPO DE CULTIVO | OTROS DAÑOS | UNIDADES | OBSERVACIONES |
| 000318/00 | 7/171 | | SANCHEZ CHAMIZO, ILLUMINADA C/ PEDRO VALDIVIA, 7 MAGACELA BADAJOZ | 26 | LABOR SECANO | | | |
| 000319/00 | 7/170 | | GALLARDO FERNANDEZ, FRANCISCO AVDA. CONSTITUCION, 2 MAGACELA BADAJOZ | 29 | LABOR SECANO | | | |
| 000320/00 | 7/169 | | CARMONA CARMONA, ANDRES FRANCISCO AVDA. ESTACION MAGACELA BADAJOZ | 36 | LABOR SECANO | | | |
| 000321/00 | 7/168 | | ISIDORO BARCIA, MANUEL C/ ALFARERIA, 2 MAGACELA BADAJOZ | 40 | LABOR SECANO | | | |
| 000322/00 | 7/167 | | MORENO MORENO, JUAN FRANCISCO C/ ARROYO DE LA FUENTE, 14 MAGACELA BADAJOZ | 81 | LABOR SECANO | | | |
| 000323/00 | 7/166 | | DONOSO CORTES, JOSE AVDA. DE LA CONSTITUCION, 5 MAGACELA BADAJOZ | 90 | LABOR SECANO | | | |
| 000324/00 | 7/165 | | CHAMIZO REQUERO, SANTIAGO C/ MIRAFLORES, 1 MAGACELA BADAJOZ | 43 | LABOR SECANO | | | |
| 000325/00 | 7/164 | | PEÑA ESCOBAR, MIGUEL AVDA. DE LA ESTACION, 1 MAGACELA BADAJOZ | 46 | LABOR SECANO | | | |
| 000326/00 | 7/163 | | DELGADO CHAMIZO, WALDINA AVDA. DE LA CONSTITUCION, 20 MAGACELA BADAJOZ | 74 | LABOR SECANO | | | |
| | | | | METROS EXPROPIACION SUMA Y SIGUE : | | 54.537 | | |

| TERMINO MUNICIPAL : MAGACELA (0607500) (BADAJOZ) | | | | | | | | | |
|--|------------------|---|--------------------------|-----------------|-------------|----------|---------------|--|--|
| N-FINCA | POLIGONO PARCELA | NOMBRE /DIRECCION DEL PROPIETARIO | M ² OCUPACION | TIPO DE CULTIVO | OTROS DAÑOS | UNIDADES | OBSERVACIONES | | |
| 000327/00 | 7/162 | REBOLLEDO ESCOBAR, VALENTIN C/ MIRAFLORES MAGACELA | 179 | LABOR SECANO | | | | | |
| 000328/00 | 7/148 | BADAJOZ RAMIREZ MORENO, MANUELA | 1.860 | LABOR SECANO | | | | | |
| 000329/00 | 7/147 | GALLARDO LAGUNA, JESUS C/ MIRAFLORES MAGACELA | 317 | LABOR SECANO | | | | | |
| 000330/00 | 7/146 | BADAJOZ CARMONA CARMONA, PATROCINIO | 280 | LABOR SECANO | | | | | |
| 000331/00 | 7/131 | CHAMIZO REQUERO, MARIA C/ PEDRO DE VALDIVIA MAGACELA | 50 | LABOR SECANO | | | | | |
| 000332/00 | 7/130 | BADAJOZ REBOLLEDO ALVAREZ, JOSE C/ SOBRANTE BERROCAL, 3 MAGACELA | 168 | LABOR SECANO | | | | | |
| 000333/00 | 7/129 | BADAJOZ DONOSO CALLE, JULIAN C/ ARIAS MONTERO MAGACELA | 190 | LABOR SECANO | | | | | |
| 000334/00 | 7/128 | BADAJOZ MORENO CALDERON, JULIAN C/ PEDRO VALDIVIA, 1 MAGACELA | 48 | LABOR SECANO | | | | | |
| 000335/00 | 7/126 | BADAJOZ CHAMIZO NAHARRO, JESUS C/ ARROYO DE LA FUENTE MAGACELA | 83 | LABOR SECANO | | | | | |
| 000336/00 | 7/125 | BADAJOZ CRUZ CALLE, FRANCISCO AVDA. DE LA CONSTITUCION MAGACELA | 111 | LABOR SECANO | | | | | |
| 000337/00 | 7/119 | BADAJOZ ISIDORO CARMONA, DOLORES C/ MIRAFLORES MAGACELA | 123 | LABOR SECANO | | | | | |
| | | | | | | | 57.946 | | |
| METROS EXPROPIACION SUMA Y SIGUE : | | | | | | | 57.946 | | |

| TERMINO MUNICIPAL : MAGACELA (0607500) (BADAJOZ) | | | | | | | | | |
|--|------------------|--|--------------------------|---------------------------------|-------------|----------|---------------|--|--|
| N.FIRCA | POLIGONO PARCELA | NOMBRE /DIRECCION DEL PROPIETARIO | M ² OCUPACION | TIPO DE CULTIVO | OTROS DAÑOS | UNIDADES | OBSERVACIONES | | |
| 000338/00 | 7/118 | VELARDE DELGADO DE TORRES, INES | 193 | LABOR SECANO | | | | | |
| 000339/00 | 7/116 | C/ PEDRO VALDIVIA, 8 MAGACELA BADAJOZ | 207 | LABOR SECANO | | | | | |
| 000340/00 | 7/108-B | GOMEZ PRIETO, MAGDALENA AVDA. CONSTITUCION, 3 MAGACELA BADAJOZ | 140 | LABOR SECANO | | | | | |
| 000341/00 | 7/108-C | GOMEZ PRIETO, MAGDALENA AVDA. CONSTITUCION, 3 MAGACELA BADAJOZ | 94 | LABOR SECANO | | | | | |
| 000342/00 | 7/108-D | GOMEZ PRIETO, MAGDALENA AVDA. CONSTITUCION, 3 MAGACELA BADAJOZ | 89 | PASTOS | | | | | |
| 000343/00 | 7/441-A | GARCIA TENA, NICANOR C/ MIRAFLORES MAGACELA BADAJOZ | 223 | LABOR SECANO | | | | | |
| 000344/00 | 7/383-E-F | GOMEZ PRIETO, MAGDALENA AVDA. CONSTITUCION, 3 MAGACELA BADAJOZ | 520 | ENCINAS, PASTOS | | | | | |
| 000345/00 | 7/383-A-B | GOMEZ PRIETO, MAGDALENA AVDA. CONSTITUCION, 3 MAGACELA BADAJOZ | 532 | ENCINAS, PASTOS | | | | | |
| 000346/00 | 9/31-A-B | GOMEZ PRIETO, MAGDALENA AVDA. CONSTITUCION, 3 MAGACELA BADAJOZ | 1.112 | ENCINAS, PASTOS ALAMBRADA REPOS | | 90,M1 | | | |
| 000347/00 | 2/75-A | AYUNTAMIENTO DE MAGACELA AVDA. CONSTITUCION, 1 MAGACELA BADAJOZ | 1.990 | LABOR SECANO | | | | | |
| TOTAL METROS EXPROPIACION | | | | | | | 63.046 | | |

RESOLUCION de 29 de enero de 1997, de la Secretaría General Técnica, por la que se somete a información pública la relación de bienes y derechos, así como sus propietarios afectados por la obra de: «Acondicionamiento de la Ctra. BA-604, de Oliva de Mérida a Guareña. Tramo: Oliva de Mérida - Guareña».

Para la ejecución de la obra: «Acondicionamiento de la Ctra. BA-604, de Oliva de Mérida a Guareña. Tramo: Oliva de Mérida - Guareña», es necesario proceder a la expropiación de los terrenos cuya ubicación y propietarios se indican a continuación.

Aprobado técnicamente el Proyecto con fecha 16 de diciembre de 1996, conforme a lo dispuesto en la Ley de Expropiación Forzosa, de 16 de diciembre de 1954, y su Reglamento, se abre un periodo de Información Pública por término de 15 días para que cualquier persona pueda aportar los datos oportunos, por escrito, para rectificar posibles errores en la relación que se pu-

blica, u oponerse por razones de fondo o de forma a la necesidad de ocupación. En este caso indicarán los motivos por los que debe considerarse preferente la ocupación de otros bienes o la adquisición de otros derechos distintos y no comprendidos en la relación.

El presente anuncio y la relación que se acompaña se publicarán en el D.O.E., Prensa Regional y B.O.P. y será expuesto al público en el tablón de anuncios de los Ayuntamientos de los municipios afectados.

Los interesados podrán enviar cuantas alegaciones estimen convenientes por escrito, dirigiéndolas, en el plazo de 15 días, a la Dirección General de Infraestructura, de la Consejería de Obras Públicas y Transportes, en Mérida, Avda. del Guadiana, s/n., donde, asimismo, podrá examinar el Proyecto, que se encuentra a su disposición en el indicado Servicio, en horas de oficina.

Mérida, 29 de enero de 1997.—El Secretario General Técnico, P.O. (Orden 3 de octubre de 1995), A. RAFAEL PACHECO RUBIO.

RELACION AFECTADOS INFORMACION PUBLICA N° : 001

EXPEDIENTE : 963CB0170102 ACONDICIONAMIENTO DE LA CTRA. BA-604. DE OLIVA DE MERIDA A GUAREÑA.
 TRAMO: OLIVA DE MERIDA - GUAREÑA

TERMINO MUNICIPAL : CRISTINA (0604100) (BADAJOZ)

| N.FINCA | POLIGONO PARCELA | NOMBRE /DIRECCION DEL PROPIETARIO | M ² OCUPACION | TIPO DE CULTIVO | OTROS DAÑOS | UNIDADES | OBSERVACIONES |
|-----------|------------------|--|--------------------------|-----------------|-------------|----------|---------------|
| 000001/00 | 1/1 | AYUNTAMIENTO DE CRISTINA PL. CONSTITUCION, 1 CRISTINA | 678 | LABOR SECANO | | | |
| 000002/00 | 1/3 | BADAJOZ MENDO MEDIANO, EMILIO C/ SANTA CRISTINA, 6 CRISTINA | 149 | LABOR SECANO | | | |
| 000003/00 | 1/142 | BADAJOZ BLANCO MARTINEZ, JOSEFA C/ LA FUENTE, 1 CRISTINA | 1.288 | VIÑA OLIVAR SEC | | | |
| 000004/00 | 1/143 | BADAJOZ RUIZ CORTES, JUAN C/ ANTONIO MENDO, 33 CRISTINA | 47 | OLIVO SECANO | | | |
| 000005/00 | 1/144 | BADAJOZ MORA MORA, MANUEL C/ QUEIPO DE LLANO, 74 GUAREÑA | 123 | OLIVO SECANO | | | |
| 000006/00 | 1/145 | BADAJOZ LOZANO PARRA, ANGEL C/ ESTACADA, 53 GUAREÑA | 487 | OLIVO SECANO | | | |
| 000007/00 | 1/146 | BADAJOZ VIERA CORTES, DIONISIA C/ SAN GREGORIO, 28 GUAREÑA | 266 | OLIVO SECANO | | | |
| 000008/00 | 1/147 | BADAJOZ RODRIGUEZ CORTES, PETRA C/ OLIVO, 4 CRISTINA | 351 | OLIVO SECANO | | | |
| 000009/00 | 1/148 | BADAJOZ GONZALEZ RUIZ, DANIEL C/ DON BENITO, 4 GUAREÑA | 260 | OLIVO SECANO | | | |

----- METROS EXPROPIACION SUMA Y SIGUE : 3.649 -----

| TERMINO MUNICIPAL : CRISTINA (0604100) (BADAJOZ) | | M ² | | OBSERVACIONES | | |
|--|------------------|---|------------|-----------------|-------------|----------|
| N.FINCA | POLIGONO PARCELA | NOMBRE /DIRECCION DEL PROPIETARIO | OCCUPACION | TIPO DE CULTIVO | OTROS DAÑOS | UNIDADES |
| 000010/00 | 1/149 | CABRERA MORENO, DAMASO C/ FUENTES, 42 GUAREÑA BADAJOZ | 286 | LABOR SECANO | | |
| 000011/00 | 1/150 | MATEO NIETO, MARIA | 256 | LABOR SECANO | | |
| 000012/00 | 1/151 | MARAÑA PEREZ, FRANCISCO C/ LA FUENTE, 2 CRISTINA BADAJOZ | 166 | OLIVO SECANO | | |
| 000013/00 | 1/152 | MARAÑA PEREZ, FRANCISCO C/ LA FUENTE, 2 CRISTINA BADAJOZ | 129 | OLIVO SECANO | | |
| 000014/00 | 1/167 | HERRERA BOTE, JOSE | 659 | LABOR SECANO | | |
| 000015/00 | 6/256 | AYUNTAMIENTO DE CRISTINA | 1.871 | LABOR SECANO | | |
| 000016/00 | 6/257 | AYUNTAMIENTO DE CRISTINA | 43 | LABOR SECANO | | |
| 000017/00 | 1/198 | MENDO MEDIANO, EMILIO C/ SANTA CRISTINA, 6 CRISTINA BADAJOZ | 82 | LABOR SECANO | | |
| 000018/00 | 1/176 | POZO MONTERO, JOSE C/ LUIS CHAMIZO GUAREÑA BADAJOZ | 584 | LABOR SECANO | | |
| 000019/00 | 1/175 | RUIZ CORTES, JUAN C/ ANTONIO MENDO, 33 CRISTINA BADAJOZ | 20 | OLIVO SECANO | | |
| 000020/00 | 1/174 | MORA MORA, MANUEL C/ GRAL. QUEIPO DE LLANO, 74 GUAREÑA BADAJOZ | 26 | OLIVO SECANO | | |
| 000021/00 | 1/173 | LOZANO PARRA, ANGEL C/ ESTACADA, 53 GUAREÑA BADAJOZ | 115 | OLIVO SECANO | | |
| | | | 7.886 | | | |

----- METROS EXPROPIACION SUMA Y SIGUE : 7.886 -----

TERMINO MUNICIPAL : CRISTINA (0604100) (BADAJOZ)

| N.FINCA | POLIGONO PARCELA | NOMBRE /DIRECCION DEL PROPIETARIO | M ² OCUPACION | TIPO DE CULTIVO | OTROS DAÑOS | UNIDADES | OBSERVACIONES |
|-----------|---------------------|--|-----------------------------|-----------------|-------------|----------|---------------|
| 000022/00 | 1/172 | VIERA CORTES, DIONISIA C/ SAN GREGORIO, 28 GUAREÑA BADAJOZ | 41 | OLIVO SECANO | | | |
| 000023/00 | 1/171 | RODRIGUEZ CORTES, PETRA C/ OLIVA, 4 CRISTINA BADAJOZ | 50 | OLIVO SECANO | | | |
| 000024/00 | 1/170 | MORENO MONAGO, ISABEL | 77 | OLIVO SECANO | | | |
| 000025/00 | 1/169 | CORTES FRUTOS, AVELINO C/ ANTONIO MENDO, 1 CRISTINA BADAJOZ | 139 | LABOR SECANO | | | |
| 000026/00 | 1/168 | MANCHA MONAGO, IDELFONSO C/ MEDELLIN, 45 GUAREÑA BADAJOZ | 61 | LABOR SECANO | | | |

TOTAL METROS EXPROPIACION : 8.254

| TERMINO MUNICIPAL : GUAREÑA (0606000) (BADAJOZ) | | M ² | | | | | |
|---|------------------|--|------------------------------------|-----------------|-------------|----------|---------------|
| N. FINCA | POLIGONO PARCELA | NOMBRE /DIRECCION DEL PROPIETARIO | OCUPACION | TIPO DE CULTIVO | OTROS DAÑOS | UNIDADES | OBSERVACIONES |
| 000001/00 43/56 | | MORENO MORENO, JUANA C/ CASTELAR, 105 | 812 | VIÑA SECANO | | | |
| 000002/00 43/55 | | BARCELONA CUSTODIO MARTINEZ, GENARO C/ NUEVA, 97 | 1.002 | VIÑA SECANO | | | |
| 000003/00 43/54 | | BADAJOZ QUINTERO BARRERO, JOSE LUIS C/ GRAL. SANJURGO, 15 | 143 | OLIVO SECANO | | | |
| 000004/00 43/53 | | GUAREÑA BADAJOZ ROMERO HABAS, FLORENTINA C/ CAÑADILLA, 23 | 739 | LABOR SECANO | | | |
| 000005/00 43/52 | | GUAREÑA BADAJOZ CABRERAS MORENO, DAMASO C/ FUENTE, 42 | 253 | LABOR SECANO | | | |
| 000006/00 43/51 | | GUAREÑA BADAJOZ LOZANO MANCHA, MIGUEL ANGEL C/ CASTILLEJO, 15 | 144 | LABOR SECANO | | | |
| 000007/00 43/50 | | GUAREÑA BADAJOZ ROMERO HABAS, MARIA C/ GRAL. MOLA, 42 | 165 | LABOR SECANO | | | |
| 000008/00 43/49 | | GUAREÑA BADAJOZ GOMEZ PALMA, ANGELA C/ SAN GREGORIO, 81 | 125 | LABOR SECANO | | | |
| 000009/00 43/48 | | GUAREÑA BADAJOZ ROBLES SANCHEZ, GABRIEL C/ CAÑADILLA, 16 | 197 | VIÑA SECANO | | | |
| | | | METROS EXPROPIACION SUMA Y SIGUE : | | 3.580 | | |

| TERMINO MUNICIPAL : GUAREÑA (0606000) (BADAJOZ) | | M ² | | | | | |
|--|------------------|--|------------------|-----------------|-------------|----------|---------------|
| N.FINCA | POLIGONO PARCELA | NOMBRE /DIRECCION DEL PROPIETARIO | OCUPACION | TIPO DE CULTIVO | OTROS DAÑOS | UNIDADES | OBSERVACIONES |
| 000010/00 43/47 | | Perez LOZANO, ANTONIO C/ DERECHA, 16 GUAREÑA BADAJOZ | 149 VIÑA SECANO | VIÑA SECANO | | | |
| 000011/00 43/46 | | MORENO MONAGO, PEDRO C/ GRAL. SAN JURGO, 24 GUAREÑA BADAJOZ | 247 VIÑA SECANO | VIÑA SECANO | | | |
| 000012/00 43/45 | | MANCHA CACERES, ADELARDO C/ GRANDE, 15 GUAREÑA BADAJOZ | 166 LABOR SECANO | LABOR SECANO | | | |
| 000013/00 43/44 | | TOLEDO GARCIA, ISIDORA C/ JOSE ANTONIO, 85 GUAREÑA BADAJOZ | 235 VIÑA SECANO | VIÑA SECANO | | | |
| 000014/00 43/43 | | GOMEZ MANCHA, ANGEL C/ EUGENIO FRUTO, 10 GUAREÑA BADAJOZ | 173 LABOR SECANO | LABOR SECANO | | | |
| 000015/00 43/42 | | GOMEZ MONAGO, LUIS C/ FUENTE, 50 GUAREÑA BADAJOZ | 325 LABOR SECANO | LABOR SECANO | | | |
| 000016/00 43/41 | | ROMAN HERAS, FRANCISCO C/ JUAN DURAN, 26 GUAREÑA BADAJOZ | 686 LABOR SECANO | LABOR SECANO | | | |
| 000017/00 43/40 | | GONZALEZ HERA, MANUELA C/ SALSIPUEDES, 8 GUAREÑA BADAJOZ | 348 LABOR SECANO | LABOR SECANO | | | |
| 000018/00 43/38 | | LOZANO SERRANO, FRANCISCA C/ LUIS CHAMIZO, 19 GUAREÑA BADAJOZ | 294 LABOR SECANO | LABOR SECANO | | | |
| ----- METROS EXPROPIACION SUMA Y SIGUE : 6.203 ----- | | | | | | | |

TERMINO MUNICIPAL : GUAREÑA (0606000) (BADAJOZ)

| N.FINCA | POLIGONO PARCELA | NOMBRE /DIRECCION DEL PROPIETARIO | M: OCUPACION | TIPO DE CULTIVO | OTROS DAÑOS | UNIDADES | OBSERVACIONES |
|-----------|---------------------|---|-----------------|-------------------------------------|-------------|----------|---------------|
| 000019/00 | 43/37 | LOZANO MERINO, JOSE C/ FUENTE, 71 GUAREÑA BADAJOZ | | 95 LABOR SECANO | | | |
| 000020/00 | 43/2 | BENITEZ HURTADO, FRANCISCO C/ HERREROS, 1 GUAREÑA BADAJOZ | | 880 LABOR SECANO | | | |
| 000021/00 | 41/187 | CORTES LOZANO, JOSE LUIS C/ SAN GREGORIO, 11 GUAREÑA BADAJOZ | | 2.275 LABOR SECANO | | | |
| 000022/00 | 41/188 | C.O.P.T. SALGUERO ISIDORO, PEDRO C/ LUMBRERAS, 42 GUAREÑA BADAJOZ | | 154 LABOR SECANO 31 LABOR SECANO | | | |
| 000024/00 | 41/180 | ROMERO HABAS, FLORENTINA C/ CAÑADILLAS, 23 GUAREÑA BADAJOZ | | 188 LABOR SECANO | | | |
| 000025/00 | 41/179 | CABRERA MORENO, DAMASO C/ FUENTE, 2 GUAREÑA BADAJOZ | | 54 LABOR SECANO | | | |
| 000026/00 | 41/178 | LOZANO MANCHA, MIGUEL ANGEL C/ CASTILLEJOS, 15 GUAREÑA BADAJOZ | | 50 LABOR SECANO | | | |
| 000027/00 | 41/177 | ROMERO HABAS, MARIA C/ GRAL. MOLA, 42 GUAREÑA BADAJOZ | | 76 LABOR SECANO | | | |
| 000028/00 | 41/176 | GOMEZ PALMA, ANGELA C/ SAN GREGORIO, 81 GUAREÑA BADAJOZ | | 65 LABOR SECANO | | | |

----- METROS EXPROPIACION SUMA Y SIGUE : 10.071 -----

| TERMINO MUNICIPAL : GUAREÑA (0606000) (BADAJOZ) | | M ² | | | | | |
|---|------------------|---|-----------|-----------------|-------------|----------|---------------|
| N.FINCA | POLIGONO PARCELA | NOMBRE /DIRECCION DEL PROPIETARIO | OCUPACION | TIPO DE CULTIVO | OTROS DAÑOS | UNIDADES | OBSERVACIONES |
| 000029/00 | 41/175 | ROBLES SANCHEZ, GABRIEL C/ CAÑADILLAS, 16 GUAREÑA BADAJOZ | 106 | LABOR SECANO | | | |
| 000030/00 | 41/174 | PEREZ LOZANO, ANTONIO C/ DERECHA, 16 GUAREÑA BADAJOZ | 90 | VIÑA SECANO | | | |
| 000031/00 | 41/170 | MORENO MONAGO, PEDRO C/ GRAL. SANJURGO, 24 GUAREÑA BADAJOZ | 78 | VIÑA SECANO | | | |
| 000032/00 | 41/169 | MANCHA CACERES, ADELARDO C/ GRANDE, 15 GUAREÑA BADAJOZ | 24 | LABOR SECANO | | | |
| 000033/00 | 41/168 | TOLEDO GARCIA, ISIDORA C/ JOSE ANTONIO, 85 GUAREÑA BADAJOZ | 77 | VIÑA SECANO | | | |
| 000034/00 | 41/167 | GOMEZ MANCHA, PEDRO C/ ESTACADA, 62 GUAREÑA BADAJOZ | 78 | LABOR SECANO | | | |
| 000035/00 | 41/167 | GOMEZ MONAGO, LUIS C/ FUENTE, 50 GUAREÑA BADAJOZ | 159 | LABOR SECANO | | | |
| 000036/00 | 41/165 | ROMAN HERAS, FRANCISCO C/ JUAN DURAN, 26 GUAREÑA BADAJOZ | 366 | LABOR SECANO | | | |
| 000037/00 | 41/164 | C.O.P.T. LOZANO SERRANO, FRANCISCA | 143 | LABOR SECANO | | | |
| 000038/00 | 41/163 | C/ LUIS CHAMIZO, 19 GUAREÑA BADAJOZ | 24 | LABOR SECANO | | | |
| -----METROS EXPROPIACION SUMA Y SIGUE : 11.216----- | | | | | | | |

TERMINO MUNICIPAL : GUAREÑA (0606000) (BADAJOZ)

| N.FINCA | PARCELA | POLIGONO | NOMBRE /DIRECCION DEL PROPIETARIO | M ² | OCUPACION | TIPO DE CULTIVO | OTROS DAÑOS | UNIDADES | OBSERVACIONES |
|-----------|---------|----------|--|----------------|-----------|-----------------|-------------|----------|---------------|
| 000039/00 | 41/1 | | BENITEZ HURTADO, FRANCISCO C/ HERREROS, 1 GUAREÑA BADAJOZ | | 268 | LABOR SECANO | | | |
| 000040/00 | 41/2 | | MANCHA MANCHA, CARLOS C/ FERROVIARIO, 4 MADRID | | 195 | LABOR SECANO | | | |

TOTAL METROS EXPROPIACION : 11.679

| TERMINO MUNICIPAL : OLIVA DE MERIDA (0609400) (BADAJOZ) | | M ² | | | | | |
|---|------------------|---|-----------|-----------------|-------------|----------|---------------|
| N.FINCA | POLIGONO PARCELA | NOMBRE /DIRECCION DEL PROPIETARIO | OCUPACION | TIPO DE CULTIVO | OTROS DAÑOS | UNIDADES | OBSERVACIONES |
| 000001/00 | 5/275 | GUERRERO GUERRERO, BERNARDINA C/ GRAL. PRIMO DE RIVERA, 76 OLIVA DE MERIDA BADAJOZ | 302 | LABOR SECANO | | | |
| 000002/00 | 5/283 | CARROZA PINILLA, JULIAN C/ CERVANTES, 21 OLIVA DE MERIDA BADAJOZ | 567 | LABOR SECANO | | | |
| 000003/00 | 5/287 | BLANCO MOLINA, FRANCISCO C/ ESPRONCEDA, 50 OLIVA DE MERIDA BADAJOZ | 972 | LABOR SECANO | | | |
| 000004/00 | 5/286 | GARCIA MUÑOZ, JULIANA C/ FELIPE GONZALEZ, 38 OLIVA DE MERIDA BADAJOZ | 273 | LABOR SECANO | | | |
| 000005/00 | 5/285 | BLANCO ROMO, MANUEL PL. ESPAÑA, 17 OLIVA DE MERIDA BADAJOZ | 122 | LABOR SECANO | | | |
| 000006/00 | 5/284 | CARROZA POZO, MANUEL CARMELO C/ CRUZ CUBIERTA, 30 BARCELONA BADAJOZ | 427 | OLIVO SECANO | | | |
| 000007/00 | 5/279 | GONZALEZ BLANCO, ROSA C/ GRAL. PRIMO DE RIVERA, 90 OLIVA DE MERIDA BADAJOZ | 367 | LABOR SECANO | | | |
| 000008/00 | 5/278 | GONZALEZ BLANCO, ROSA C/ GRAL. PRIMO DE RIVERA, 90 OLIVA DE MERIDA BADAJOZ | 349 | LABOR SECANO | | | |
| 000009/00 | 5/253 | FAREJO MAQUEDA, DOLORES C/ CASTELAR, 7 OLIVA DE MERIDA BADAJOZ | 38 | OLIVO SECANO | | | |
| ----- METROS EXPROPIACION SUMA Y SIGUE : 3.417 ----- | | | | | | | |

TERMINO MUNICIPAL : OLIVA DE MERIDA (0609400) (BADAJOZ)

| N-FINCA | POLIGONO PARCELA | NOMBRE /DIRECCION DEL PROPIETARIO | M ² OCUPACION | TIPO DE CULTIVO | OTROS DAÑOS | UNIDADES | OBSERVACIONES |
|-----------------|------------------|--|--------------------------|-----------------|-------------|----------|---------------|
| 000010/00 5/252 | | NUÑEZ MONTERO, ATANASIO C/ HERNAN CORTES, 28 OLIVA DE MERIDA | 93 | VIÑA OLIVAR SEC | | | |
| 000011/00 5/237 | | BADAJOZ CARROZA QUESADA, ANTONIO C/ PALAFOX, 1 OLIVA DE MERIDA | 84 | PASTOS | | | |
| 000012/00 5/236 | | BADAJOZ GUERRERO DURAN, JOSEFA C/ CALVO SOTELO, 21 OLIVA DE MERIDA | 4 | OLIVO SECANO | | | |
| 000013/00 7/63 | | BADAJOZ SANCHEZ HUMANEZ, GONZALO C/ SAN BLAS, 36 OLIVA DE MERIDA | 84 | LABOR SECANO | | | |
| 000014/00 7/60 | | BADAJOZ HUMANEZ GUTIERREZ, MICRELA C/ GRAL. PRIMO DE RIVERA, 40 OLIVA DE MERIDA | 101 | LABOR SECANO | | | |
| 000015/00 7/59 | | BADAJOZ YANGUAS BENITEZ, JOAQUIN C/ GRAL. PRIMO DE RIVERA, 68 OLIVA DE MERIDA | 271 | OLIVO SECANO | | | |
| 000016/00 7/56 | | BADAJOZ CARMONA SANCHEZ, ISIDORO C/ FELIPE GONZALEZ, 11 OLIVA DE MERIDA | 104 | LABOR SECANO | | | |
| 000017/00 7/55 | | BADAJOZ YANGUAS BEJAR, LUISA C/ GRAL. PRIMO DE RIVERA, 49 OLIVA DE MERIDA | 152 | LABOR SECANO | | | |
| 000018/00 7/52 | | BADAJOZ HUMANEZ BENITEZ, MIGUEL C/ GRAL. PRIMO DE RIVERA, 80 OLIVA DE MERIDA | 138 | LABOR SECANO | | | |

----- METROS EXPROPIACION SUNA Y SIGUE : 4.448 -----

| TERMINO MUNICIPAL : OLIVA DE MERIDA (0609400) (BADAJOZ) | | M ² | | | | | |
|---|------------------|---|-----------|-----------------|-------------|----------|---------------|
| N.FINCA | POLIGONO PARCELA | NOMBRE /DIRECCION DEL PROPIETARIO | OCUPACION | TIPO DE CULTIVO | OTROS DAÑOS | UNIDADES | OBSERVACIONES |
| 000019/00 | 7/51 | NUÑEZ SANZ, FELISA C/ FELIPE GONZALEZ, 35 OLIVA DE MERIDA BADAJOZ | 262 | LABOR SECANO | | | |
| 000020/00 | 7/48 | SALGUERO ROMO, AMALIA C/ HERNAN CORTES, 13 OLIVA DE MERIDA BADAJOZ | 126 | OLIVO SECANO | | | |
| 000021/00 | 7/47 | DESCONOCIDO | 129 | LABOR SECANO | | | |
| 000022/00 | 7/44 | YANGUAS BENITEZ, PURIFICACION C/ GRAL. PRIMO DE RIVERA, 70 OLIVA DE MERIDA BADAJOZ | 142 | LABOR SECANO | | | |
| 000023/00 | 7/43 | BENITEZ MORENO, JOSE PL. ESPAÑA, 8 OLIVA DE MERIDA BADAJOZ | 88 | LABOR SECANO | | | |
| 000024/00 | 7/40 | BENITEZ GOMEZ, OBDULIA C/ HERNAN CORTES, 1 OLIVA DE MERIDA BADAJOZ | 58 | LABOR SECANO | | | |
| 000025/00 | 7/39 | SAENZ SALGUERO, AMALIA | 68 | LABOR SECANO | | | |
| 000026/00 | 7/36 | SALGUERO PEREZ, MANUEL C/ GRAL. PRIMO DE RIVERA, 11 OLIVA DE MERIDA BADAJOZ | 136 | OLIVO SECANO | | | |
| 000027/00 | 7/35 | GOMEZ SALGUERO, ANTONIO C/ SAN FORTUNATO, 25 MADRID | 72 | VIÑA SECANO | | | |
| 000028/00 | 7/32 | GUTIERREZ CANDELA, JULIA C/ FELIPE GONZALEZ, 42 OLIVA DE MERIDA BADAJOZ | 211 | LABOR SECANO | | | |
| 000029/00 | 7/31 | SAENZ ROMO, LUISA C/ FELIPE GONZALEZ, 40 OLIVA DE MERIDA BADAJOZ | 248 | LABOR SECANO | | | |
| METROS EXPROPIACION SUMA Y SIGUE : | | | | | | | 5.988 |

| TERMINO MUNICIPAL : OLIVA DE MERIDA (0609400) (BADAJOZ) | | M ² | | | | | |
|---|------------------|--|------------------------------------|-----------------|-------------|----------|---------------|
| N.FINCA | POLIGONO PARCELA | NOMBRE /DIRECCION DEL PROPIETARIO | OCUPACION | TIPO DE CULTIVO | OTROS DAÑOS | UNIDADES | OBSERVACIONES |
| 000030/00 | 7/28 | SANCHO PARRAS, ANGELA C/ CASTELAR, 35 OLIVA DE MERIDA | 113 PASTOS | | | | |
| 000031/00 | 7/61 | BADAJOZ NUÑEZ SANCHEZ, JUAN | 960 LABOR SECANO | | | | |
| 000032/00 | 6/64 | NUÑEZ MONTERO, ATANASIO C/ HERNAN CORTES, 28 OLIVA DE MERIDA | 374 LABOR SECANO | | | | |
| 000033/00 | 6/64 | BADAJOZ DESCONOCIDO | 294 LABOR SECANO | | | | |
| 000034/00 | 6/65 | MORO MEDIANO, JOSE ENRIQUE C/ MAESTRO ALONSO, 7 MADRID | 1.053 LABOR SECANO | | | | |
| 000035/00 | 6/66 | CARROZA GARCIA, JUAN ANTONIO C/ GRAL. RIESGO, 24 OLIVA DE MERIDA | 420 LABOR SECANO | | | | |
| 000036/00 | 6/67 | BADAJOZ GONZALEZ RUBIO POZO, SINFOROSA C/ GRAL. PRIMO DE RIVERA, 54 OLIVA DE MERIDA | 276 VIÑA SECANO | | | | |
| 000037/00 | 6/68 | BADAJOZ AREBALO MAQUEDA, PETRONILLA C/ ESPRONCEDA | 18 LABOR SECANO | | | | |
| 000038/00 | 6/75 | BADAJOZ BENITEZ MORENO, ANTONIO C/ GRAL. PRIMO DE RIVERA, 66 OLIVA DE MERIDA | 134 LABOR SECANO | | | | |
| 000039/00 | 6/76 | BADAJOZ NUÑEZ FRANCO, JUAN ANTONIO C/ LEFANTO, 7 MURCIA | 198 LABOR SECANO | | | | |
| 000040/00 | 6/77 | MURCIA TAMAYO CARROZA, JOSE C/ ESPRONCEDA, 16 OLIVA DE MERIDA | 111 OLIVO SECANO | | | | |
| | | | METROS EXPROPIACION SUMA Y SIGUE : | | 9.939 | | |

| POLIGONO | | TERMINO MUNICIPAL : OLIVA DE MERIDA (0609400) (BADAJOZ) | | M ² | | | | | |
|------------------------------------|---------|---|-----------|-----------------|-------------|----------|---------------|--|--|
| N.FINCA | PARCELA | NOMBRE /DIRECCION DEL PROPIETARIO | OCUPACION | TIPO DE CULTIVO | OTROS DAÑOS | UNIDADES | OBSERVACIONES | | |
| 000041/00 | 6/78 | POZO TAMAYO, BARTOLOME C/ GRAL. PRIMO DE RIVERA, 47 OLIVA DE MERIDA BADAJOZ | 138 | OLIVO SECANO | | | | | |
| 000042/00 | 6/79 | CASILLAS ACEBEDO, FRANCISCO C/ FRANCISCO PIZARRO, 47 OLIVA DE MERIDA BADAJOZ | 155 | OLIVO SECANO | | | | | |
| 000043/00 | 6/80 | MORENO SANCHEZ, ANTONIA C/ SAN BLAS, 7 OLIVA DE MERIDA BADAJOZ | 282 | OLIVO SECANO | | | | | |
| 000044/00 | 6/84 | ESCOLAR GOMEZ, ANTONIO C/ HERNAN CORTES, 45 OLIVA DE MERIDA BADAJOZ | 42 | VIÑA SECANO | | | | | |
| 000045/00 | 7/251 | GUERRERO DURAN, BERNARDINO C/ GRAL. PRIMO DE RIVERA, 76 OLIVA DE MERIDA BADAJOZ | 440 | LABOR SECANO | | | | | |
| 000046/00 | 7/250 | BLANCO MOLINA, FRANCISCO C/ ESPRONCEDA, 50 OLIVA DE MERIDA BADAJOZ | 162 | LABOR SECANO | | | | | |
| 000047/00 | 7/231 | CARROZA POZO, MANUEL CARMELO C/ CRUZ CUBIERTA, 50 BARCELONA BADAJOZ | 720 | OLIVO SECANO | | | | | |
| 000048/00 | 7/214 | ROMAN PEREZ, JUAN C/ ANTONIO MENDO, 15 CRISTINA BADAJOZ | 3.310 | OLIVO SECANO | | | | | |
| 000049/00 | 7/196 | YANGUAS BENITEZ, PURIFICACION C/ GRAL. PRIMO DE RIVERA, 70 OLIVA DE MERIDA BADAJOZ | 46 | OLIVO SECANO | | | | | |
| METROS EXPROPIACION SUMA Y SIGUE : | | | | | | | 15.234 | | |

| TERMINO MUNICIPAL : OLIVA DE MERIDA (0609400) (BADAJOZ) | | M ² | | | | | |
|---|------------------|--|-----------|-----------------|-------------|----------|---------------|
| N.FINCA | POLIGONO PARCELA | NOMBRE /DIRECCION DEL PROPIETARIO | OCUPACION | TIPO DE CULTIVO | OTROS DAÑOS | UNIDADES | OBSERVACIONES |
| 000050/00 | 7/197 | CASILLAS ACEBEDO, JUAN C/ PABLO IGLESIAS, 16 OLIVA DE MERIDA BADAJOZ | 45 | VIÑA SECANO | | | |
| 000051/00 | 7/198 | BEJAR YANGUAS, ANTONIO C/ LA FUENTE, 1 CRISTINA BADAJOZ | 160 | LABOR SECANO | | | |
| 000052/00 | 7/199 | PAREJO MAQUEDA, DOLORES C/ CASTELAR, 7 OLIVA DE MERIDA BADAJOZ | 186 | OLIVO SECANO | | | |
| 000053/00 | 7/200 | BLANCO BRAVO, ANTONIO C/ ESPRONCEDA, 50 OLIVA DE MERIDA BADAJOZ | 738 | VIÑA OLIVAR SEC | | | |
| 000054/00 | 7/201 | NUÑEZ SANZ, ENCARNACION C/ JOSE ANTONIO, 35 OLIVA DE MERIDA BADAJOZ | 176 | LABOR SECANO | | | |
| 000055/00 | 7/202 | NUÑEZ FRANCO, ANICETA BECH. BAT. LAPUE MURCIA | 97 | LABOR SECANO | | | |
| 000056/00 | 7/202 | MAQUEDA TRASMONTE, ANGELA | 226 | LABOR SECANO | | | |
| 000057/00 | 7/204 | BENITEZ BEJAR, SOLEDAD C/ FRANCISCO PIZARRO, 54 OLIVA DE MERIDA BADAJOZ | 127 | LABOR SECANO | | | |
| 000058/00 | 7/205 | BENITEZ MORENO, JOSE PL. ESPAÑA, 8 OLIVA DE MERIDA BADAJOZ | 440 | VIÑA SECANO | | | |
| 000059/00 | 7/206 | CARROZA QUESADA, ANTONIO C/ PALAFOX, 1 OLIVA DE MERIDA BADAJOZ | 373 | VIÑA OLIVAR SEC | | | |
| ----- METROS EXPROPIACION SUMA Y SIGUE : 17.802 ----- | | | | | | | |

| TERMINO MUNICIPAL : OLIVA DE MERIDA (0609400) (BADAJOZ) | | M ² | | | | | | | |
|---|------------------|---|-----------|-----------------|-------------|----------|---------------|--|--|
| N.FINCA | POLIGONO PARCELA | NOMBRE /DIRECCION DEL PROPIETARIO | OCUPACION | TIPO DE CULTIVO | OTROS DAÑOS | UNIDADES | OBSERVACIONES | | |
| 000060/00 | 7/207 | PITA GUERRERO, JOSE ANTONIO C/ JOSE ANTONIO, 1 OLIVA DE MERIDA | 644 | ENCINAR | | | | | |
| 000061/00 | 7/208 | BADAJOZ GOMEZ GONZALEZ, SANTIAGO | 2.226 | ENCINAR | | | | | |
| 000062/00 | 7/209 | GOMEZ MAQUEDA, FRANCISCO C/ GRAL. PRIMO DE RIVERA, 29 OLIVA DE MERIDA | 1.286 | FRUTALES SECANO | | | | | |
| 000063/00 | 7/210 | BADAJOZ PAREJO MAQUEDA, DOLORES C/ CASTELAR, 7 OLIVA DE MERIDA | 458 | ENCINAR | | | | | |
| 000064/00 | 7/211 | BADAJOZ JIMENEZ GOMEZ, MANUEL PL. ESPAÑA, 7 OLIVA DE MERIDA | 416 | ENCINAR | | | | | |
| 000065/00 | 7/212 | BADAJOZ SANZ CARO, LUIS SANTIAGO C/ LA CORTE, 2 DON BENITO | 934 | OLIVO SECANO | | | | | |
| 000066/00 | 7/213 | BADAJOZ SANZ CARO, LUIS SANTIAGO C/ LA CORTE, 2 DON BENITO | 576 | OLIVO SECANO | | | | | |
| 000067/00 | 7/68 | BADAJOZ SANZ ROMO, MARIA ANTONIA C/ CASTELAR, 39 OLIVA DE MERIDA | 120 | PASTOS | | | | | |
| 000068/00 | 7/67 | BADAJOZ BLANCO NUÑEZ, BERNARDINA C/ CASTELAR, 29 OLIVA DE MERIDA | 450 | PASTOS | | | | | |
| 000069/00 | 7/66 | BADAJOZ BLANCO NUÑEZ, BERNARDINA C/ CASTELAR, 29 OLIVA DE MERIDA | 66 | ENCINAR | | | | | |
| METROS EXPROPIACION SUMA Y SIGUE : | | | | | | | 24.978 | | |

| TERMINO MUNICIPAL : OLIVA DE MERIDA (0609400) (BADAJOZ) | | M ² | | | | | | |
|---|------------------|---|--------------------|-----------------|-------------|----------|---------------|--|
| N-FINCA | POLIGONO PARCELA | NOMBRE /DIRECCION DEL PROPIETARIO | OCCUPACION | TIPO DE CULTIVO | OTROS DAÑOS | UNIDADES | OBSERVACIONES | |
| 000070/00 7/58 | | YANGUAS BENITEZ, JOAQUIN C/ GRAL. PRIMO DE RIVERA, 70 OLIVA DE MERIDA BADAJOZ | 22 VIÑA OLIVAR SEC | | | | | |
| 000071/00 7/57 | | CARMONA SANCHEZ, ISIDORO C/ JOSE ANTONIO, 11 OLIVA DE MERIDA BADAJOZ | | 11 LABOR SECANO | | | | |
| 000072/00 7/54 | | YANGUAS BEJAR, LUISA C/ GRAL. PRIMO DE RIVERA, 51 OLIVA DE MERIDA BADAJOZ | | 11 LABOR SECANO | | | | |
| 000073/00 7/45 | | YANGUAS BENITEZ, PURIFICACION C/ GRAL. PRIMO DE RIVERA, 70 OLIVA DE MERIDA BADAJOZ | | 15 LABOR SECANO | | | | |
| 000074/00 7/42 | | BENITEZ MORENO, JOSE PL. ESPAÑA, 8 OLIVA DE MERIDA BADAJOZ | | 26 LABOR SECANO | | | | |
| 000075/00 7/41 | | BENITEZ GOMEZ, ABDULIA C/ HERNAN CORTES, 1 OLIVA DE MERIDA BADAJOZ | | 32 LABOR SECANO | | | | |
| 000076/00 7/30 | | SANZ ROMO, LUISA C/ FELIPE GONZALEZ, 46 OLIVA DE MERIDA BADAJOZ | | 67 LABOR SECANO | | | | |
| 000077/00 7/29 | | SANCHO PORRAS, ANGELA C/ CASTELAR, 35 OLIVA DE MERIDA BADAJOZ | | 15 LABOR SECANO | | | | |
| 000078/00 7/26 | | FERNANDEZ POZO, CAYETANO C/ GRAL. RIEGO, 14 OLIVA DE MERIDA BADAJOZ | | 15 LABOR SECANO | | | | |
| METROS EXPROPIACION SUMA Y SIGUE : | | | | | | | 25.192 | |

| TERMINO MUNICIPAL : OLIVA DE MERIDA (0609400) (BADAJOZ) | | M ² | | | | | | |
|---|------------------|---|-----------|-----------------|-------------|----------|---------------|--|
| N.FINCA | POLIGONO PARCELA | NOMBRE /DIRECCION DEL PROPIETARIO | OCUPACION | TIPO DE CULTIVO | OTROS DAÑOS | UNIDADES | OBSERVACIONES | |
| 000079/00 | 7/25 | MERINO FRANCO, ANA MARIA C/ JIMENEZ DE ASUA, 14 OLIVA DE MERIDA | 60 | LABOR SECANO | | | | |
| 000080/00 | 7/24 | BADAJOZ FRANCO SORIANO, MANUEL C/ SAN BLAS, 20 OLIVA DE MERIDA | 481 | LABOR SECANO | | | | |
| 000081/00 | 7/23 | BADAJOZ FRANCO SORIANO, MANUEL C/ SAN BLAS, 20 OLIVA DE MERIDA | 254 | LABOR SECANO | | | | |
| 000082/00 | 7/18 | BADAJOZ GARCIA MUÑOZ, FRANCISCO C/ GRAL. RIEGO, 24 OLIVA DE MERIDA | 57 | LABOR SECANO | | | | |
| 000083/00 | 7/17 | BADAJOZ GOMEZ BENITEZ, FRANCISCO C/ PABLO IGLESIAS, 3 OLIVA DE MERIDA | 412 | LABOR SECANO | | | | |
| 000084/00 | 7/16 | BADAJOZ GOMEZ BENITEZ, MARIA C/ FRANCISCO PIZARRO, 14 OLIVA DE MERIDA | 257 | LABOR SECANO | | | | |
| 000085/00 | 7/15 | BADAJOZ BENITEZ MORENO, ANTONIO C/ GRAL. PRIMO DE RIVERA, 66 OLIVA DE MERIDA | 352 | LABOR SECANO | | | | |
| 000086/00 | 7/14 | BADAJOZ BENITEZ MORENO, JOSE PL. ESPAÑA, 8 OLIVA DE MERIDA | 311 | LABOR SECANO | | | | |
| 000087/00 | 7/13 | BADAJOZ BENITEZ GONZALEZ, JULIO C/ CASTELAR, 7 OLIVA DE MERIDA | 445 | OLIVO SECANO | | | | |
| METROS EXPROPIACION SUMA Y SIGUE : | | | | | | | 27.821 | |

| TERMINO MUNICIPAL : OLIVA DE MERIDA (0609400) (BADAJOZ) | | M ² | | | | | | |
|---|------------------|---|-----------|-----------------|-------------|----------|---------------|--|
| N.FINCA | POLIGONO PARCELA | NOMBRE /DIRECCION DEL PROPIETARIO | OCUPACION | TIPO DE CULTIVO | OTROS DAÑOS | UNIDADES | OBSERVACIONES | |
| 000088/00 | 7/12 | HUMANEZ BENITEZ, MIGUEL C/ GRAL. PRIMO DE RIVERA, 80 OLIVA DE MERIDA BADAJOZ | 419 | LABOR SECANO | | | | |
| 000089/00 | 7/11 | HUMANEZ MAQUEDA, MARIA JOSEFA PL. GRAL. ESPARTERO, 5 OLIVA DE MERIDA BADAJOZ | 338 | LABOR SECANO | | | | |
| 000090/00 | 7/10 | BENITEZ MORENO, ANTONIO C/ GRAL. PRIMO DE RIVERA, 66 OLIVA DE MERIDA BADAJOZ | 215 | LABOR SECANO | | | | |
| 000091/00 | 7/9 | NUÑEZ FRANCO, JUAN ANTONIO C/ LEFANTO, 7 MURCIA | 87 | LABOR SECANO | | | | |
| 000092/00 | 7/8 | MAQUEDA GONZALEZ, NICOLAS C/ SAN BLAS, 5 OLIVA DE MERIDA BADAJOZ | 27 | LABOR SECANO | | | | |
| 000093/00 | 7/7 | FUNDADORA POZO TAMAYO C/ GRAL. PRIMO DE RIVERA, 62 OLIVA DE MERIDA BADAJOZ | 36 | OLIVO SECANO | | | | |
| 000094/00 | 7/6 | CASILLAS ACEBEDO, FRANCISCO C/ FRANCISCO PIZARRO, 47 OLIVA DE MERIDA BADAJOZ | 89 | OLIVO SECANO | | | | |
| 000095/00 | 7/5 | MORENO SANCHEZ, ANTONIA C/ SAN BLAS, 7 OLIVA DE MERIDA BADAJOZ | 298 | OLIVO SECANO | | | | |
| 000096/00 | 7/4 | MORENO SANCHEZ, ANTONIO C/ PEDRO VALDIVIA, 12 OLIVA DE MERIDA BADAJOZ | 830 | LABOR SECANO | | | | |
| METROS EXPROPIACION SUMA Y SIGUE : | | | | | | | 30.160 | |

| TERMINO MUNICIPAL : OLIVA DE MERIDA (0609400) (BADAJOZ) | | M ² | | OBSERVACIONES | |
|---|------------------|---|-----------|-----------------|-------------|
| N. FINCA | POLIGONO PARCELA | NOMBRE / DIRECCION DEL PROPIETARIO | OCUPACION | TIPO DE CULTIVO | OTROS DAÑOS |
| 000097/00 | 7/3 | MORENO SANCHEZ, MANUEL C/ CRAL. ESPARTERO, 3 BADAJOZ DE MERIDA | 1.014 | LABOR SECANO | |
| 000098/00 | 7/2 | HERNANZ ANTONIO, MANUEL C/ CASTELAR, 34 OLIVA DE MERIDA | 1.277 | OLIVO SECANO | |
| 000099/00 | 7/1 | BADAJOZ ESCOLAR GOMEZ, ANTONIO OLIVAR GOMEZ, ANTONIO OLIVA DE MERIDA BADAJOZ | 99 | OLIVO SECANO | |
| TOTAL METROS EXPROPIACION : | | | 32.550 | | |

CONSEJERIA DE MEDIO AMBIENTE,
URBANISMO Y TURISMO

ANUNCIO de 18 de diciembre de 1996, sobre construcción de nave para exposición y venta de vehículos, al sitio denominado «Tallisca-Valgallego», en el término municipal de Casas de Don Gómez.

El Presidente de la Comisión de Urbanismo y Ordenación del Territorio de Extremadura, de acuerdo con lo dispuesto en el apartado 2.º del art. 44 del Reglamento de Gestión Urbanística y de lo previsto en el apartado 2.d del art. 6, del Decreto 187/1995, de 14 de noviembre (D.O.E. n.º 136, de 21 de noviembre de 1995), somete a Información Pública durante el plazo de 20 días el siguiente asunto:

«Construcción de nave para exposición y venta de vehículos, al sitio denominado Tallisca-Valgallego, promovido por Manuel Millanes Pizarro, en el término municipal de Casas de Don Gómez».

EL expediente estará expuesto durante el plazo citado en la Consejería de Medio Ambiente, Urbanismo y Turismo, Servicio Territorial de Cáceres, Avda. Primo de Rivera, 2 (Edificio de Servicios Múltiples, 4.ª planta), en Cáceres.

Cáceres, 18 de diciembre de 1996.—El Presidente de la Comisión, MIGUEL MADERA DONOSO.

AYUNTAMIENTO DE MERIDA

ANUNCIO de 30 de enero de 1997, sobre Estudio de Detalle en Plan Parcial «El Torillo».

El Ayuntamiento Pleno, en sesión de fecha 28-1-97, acordó aprobar inicialmente el Estudio de Detalle en Plan Parcial «El Torillo», promovido por «MOLEON Y CIA, S.A.».

Lo que se hace público para general conocimiento, sometiéndose tal acuerdo a información pública por plazo de 15 días, contados a partir del día siguiente de la publicación del presente anuncio en cumplimiento de lo establecido en el art. 117.3 del Real Decreto Legislativo 1/1992, de 26 de junio y concordantes del RPU.

Mérida, 30 de enero de 1997.—El Concejal Delegado de Urbanismo (Por delegación conferida el 22-6-95), JOSE PEREZ GARRIDO.

AYUNTAMIENTO DE CACERES

ANUNCIO de 4 de diciembre de 1996, sobre oposición libre para la provisión en propiedad de una plaza de Portero.

Este Excmo. Ayuntamiento convoca oposición libre para la provisión en propiedad de una plaza de Portero, vacante en la plantilla de funcionarios de la Corporación, incluida en la Oferta de Empleo Público de 1996 y dotada con los haberes básicos correspondientes al Grupo E de la Ley 30/1984, y complementarios asignados al puesto de trabajo.

Las bases de esta convocatoria aparecen íntegramente publicadas en el «Boletín Oficial de la Provincia» núm. 276 del día 30 de noviembre de 1996 y figuran expuestas en el Tablón de Edictos de la Corporación.

Las instancias solicitando tomar parte de la oposición deberán dirigirse al Ilmo. Sr. Alcalde-Presidente del Excmo. Ayuntamiento de Cáceres y se presentarán en el Registro General de éste, durante el plazo de veinte días naturales, contados a partir del siguiente al de la publicación de este anuncio en el «Boletín Oficial del Estado».

Lo que se hace público para general conocimiento.

Cáceres, 4 de diciembre de 1996.—El Secretario, MANUEL AUNION SEGADOR.

ANUNCIO de 9 de diciembre de 1996, sobre concurso-oposición libre para la provisión en propiedad de una plaza de Aparejador o Arquitecto Técnico.

Este Excmo. Ayuntamiento convoca concurso-oposición libre para la provisión en propiedad de una plaza de Aparejador o Arquitecto Técnico, vacante en la plantilla de funcionarios de la Corporación, incluida en la Oferta de Empleo Público de 1996 y dotada con los haberes básicos correspondientes al Grupo B de la Ley 30/1984, y complementarios asignados al puesto de trabajo.

Las bases de esta convocatoria aparecen íntegramente publicadas en el «Boletín Oficial de la Provincia» núm. 279 del día 4 de diciembre de 1996 y figuran expuestas en el Tablón de Edictos de la Corporación.

Las instancias solicitando tomar parte de la oposición deberán dirigirse al Ilmo. Sr. Alcalde-Presidente del Excmo. Ayuntamiento de Cá-

ceres y se presentarán en el Registro General de éste, durante el plazo de veinte días naturales, contados a partir del siguiente al de la publicación de este anuncio en el «Boletín Oficial del Estado».

Lo que se hace público para general conocimiento.

Cáceres, 9 de diciembre de 1996.—El Secretario, MANUEL AUNION SEGADOR.

ANUNCIO de 9 de diciembre de 1996, sobre convocatoria para la provisión de una plaza de Peón de Albañil.

Este Excmo. Ayuntamiento convoca pruebas selectivas libres para la provisión, con carácter fijo laboral, de una plaza de Peón Albañil, vacante en la plantilla de personal laboral de la Corporación, incluida en la Oferta de Empleo Público de 1996 y dotada con los salarios correspondientes según Convenio Colectivo de Trabajo vigente.

Las bases de esta convocatoria aparecen íntegramente publicadas en el «Boletín Oficial de la Provincia» núm. 280 del día 5 de diciembre de 1996 y figuran expuestas en el Tablón de Edictos de la Corporación.

Las instancias solicitando tomar parte en las pruebas deberán dirigirse al Ilmo. Sr. Alcalde-Presidente del Excmo. Ayuntamiento de Cáceres y se presentarán en el Registro General de éste, durante el plazo de veinte días naturales, contados a partir del siguiente al de la publicación de este anuncio en el «Boletín Oficial del Estado».

Lo que se hace público para general conocimiento.

Cáceres, 9 de diciembre de 1996.—El Secretario, MANUEL AUNION SEGADOR.

ANUNCIO de 12 de diciembre de 1996, sobre concurso-oposición libre para la provisión en propiedad de una plaza de Asesor Jurídico.

Este Excmo. Ayuntamiento convoca concurso-oposición libre para la provisión en propiedad de una plaza de Asesor Jurídico, vacante en la plantilla de funcionarios de la Corporación, incluida en la Oferta de Empleo Público de 1996 y dotada con los haberes básicos co-

rrespondientes al Grupo A de la Ley 30/1984, y complementarios asignados al puesto de trabajo.

Las bases de esta convocatoria aparecen íntegramente publicadas en el «Boletín Oficial de la Provincia» núm. 283 del día 10 de diciembre de 1996 y figuran expuestas en el Tablón de Edictos de la Corporación.

Las instancias solicitando tomar parte en la oposición deberán dirigirlas al Ilmo. Sr. Alcalde-Presidente del Excmo. Ayuntamiento de Cáceres y se presentarán en el Registro General de éste, durante el plazo de veinte días naturales, contados a partir del siguiente al de la publicación de este anuncio en el «Boletín Oficial del Estado».

Lo que se hace público para general conocimiento.

Cáceres, 12 de diciembre de 1996.—El Secretario, MANUEL AUNION SEGADOR.

ANUNCIO de 12 de diciembre de 1996, sobre oposición libre para la provisión en propiedad de dos plazas de Peones de Jardines.

Este Excmo. Ayuntamiento convoca oposición libre para la provisión en propiedad de dos plazas de Peones de Jardines, vacantes en la plantilla de funcionarios de la Corporación, incluidas en la Oferta de Empleo Público de 1996 y dotada con los haberes básicos correspondientes al Grupo E de la Ley 30/1984, y complementarios asignados a los puestos de trabajo.

Las bases de esta convocatoria aparecen íntegramente publicadas en el «Boletín Oficial de la Provincia» núm. 282 del día 9 de diciembre de 1996 y figuran expuestas en el Tablón de Edictos de la Corporación.

Las instancias solicitando tomar parte en la oposición deberán dirigirlas al Ilmo. Sr. Alcalde-Presidente del Excmo. Ayuntamiento de Cáceres y se presentarán en el Registro General de éste, durante el plazo de veinte días naturales, contados a partir del siguiente al de la publicación de este anuncio en el «Boletín Oficial del Estado».

Lo que se hace público para general conocimiento.

Cáceres, 12 de diciembre de 1996.—El Secretario, MANUEL AUNION SEGADOR.

ANUNCIO de 17 de diciembre de 1996, sobre concurso-oposición libre para la provisión en propiedad de una plaza de Delineante.

Este Excmo. Ayuntamiento convoca concurso-oposición libre para la provisión en propiedad de una plaza de Delineante, vacante en la plantilla de funcionarios de la Corporación, incluida en la Oferta de Empleo Público de 1996 y dotada con los haberes básicos correspondientes al Grupo C de la Ley 30/1984, y complementarios asignados al puesto de trabajo.

Las bases de esta convocatoria aparecen íntegramente publicadas en el «Boletín Oficial de la Provincia» núm. 287 del día 14 de diciembre de 1996 y figuran expuestas en el Tablón de Edictos de la Corporación.

Las instancias solicitando tomar parte en la oposición deberán dirigirlas al Ilmo. Sr. Alcalde-Presidente del Excmo. Ayuntamiento de Cáceres y se presentarán en el Registro General de éste, durante el plazo de veinte días naturales, contados a partir del siguiente al de la publicación de este anuncio en el «Boletín Oficial del Estado».

Lo que se hace público para general conocimiento.

Cáceres, 17 de diciembre de 1996.—El Secretario, MANUEL AUNION SEGADOR.

ANUNCIO de 18 de diciembre de 1996, sobre concurso-oposición libre para la provisión en propiedad de una plaza de Psicólogo.

Este Excmo. Ayuntamiento convoca concurso-oposición libre para la provisión en propiedad de una plaza de Psicólogo, vacante en la plantilla de funcionarios de la Corporación (Escala de Administración Especial, Subescala Técnica, Clase «Técnicos Superiores»), incluida en la Oferta de Empleo Público de 1996 y dotada con los haberes básicos correspondientes al Grupo A de la Ley 30/1984, y complementarios asignados al puesto de trabajo.

Las bases de esta convocatoria aparecen íntegramente publicadas en el «Boletín Oficial de la Provincia» núm. 289 del día 16 de diciembre de 1996 y figuran expuestas en el Tablón de Edictos de la Corporación.

Las instancias solicitando tomar parte en la oposición deberán dirigirlas al Ilmo. Sr. Alcalde-Presidente del Excmo. Ayuntamiento de Cá-

ceres y se presentarán en el Registro General de éste, durante el plazo de veinte días naturales, contados a partir del siguiente al de la publicación de este anuncio en el «Boletín Oficial del Estado».

Lo que se hace público para general conocimiento.

Cáceres, 18 de diciembre de 1996.—El Secretario, MANUEL AUNION SEGADOR.

ANUNCIO de 2 de enero de 1997, sobre concurso-oposición libre para la provisión en propiedad de una plaza de Ingeniero Técnico de Obras Públicas.

Este Excmo. Ayuntamiento convoca concurso-oposición libre para la provisión en propiedad de una plaza de Ingeniero Técnico de Obras Públicas, vacante en la plantilla de funcionarios de la

Corporación, (Escala de Administración Especial, Subescala Técnica, Clase «Técnicos Medios»), incluida en la Oferta de Empleo Público de 1996 y dotada con los haberes básicos correspondientes al Grupo B de la Ley 30/1984, y complementarios asignados al puesto de trabajo.

Las bases de esta convocatoria aparecen íntegramente publicadas en el «Boletín Oficial de la Provincia» núm. 290 del día 18 de diciembre de 1996 y figuran expuestas en el Tablón de Edictos de la Corporación.

Las instancias solicitando tomar parte de la oposición deberán dirigirse al Ilmo. Sr. Alcalde-Presidente del Excmo. Ayuntamiento de Cáceres y se presentarán en el Registro General de éste, durante el plazo de veinte días naturales, contados a partir del siguiente al de la publicación de este anuncio en el «Boletín Oficial del Estado».

Lo que se hace público para general conocimiento.

Cáceres, 2 de enero de 1997.—El Secretario, MANUEL AUNION SEGADOR.



**Diario Oficial de
EXTREMADURA**

Depósito Legal: BA-100/83

JUNTA DE EXTREMADURA

Consejería de Presidencia y Trabajo

Secretaría General Técnica

Paseo de Roma, s/n. 06800 - MÉRIDA
Teléfono: (924) 38 50 16. Telefax: 38 50 90

Imprime: Editorial Extremadura, S.A.

Camino Llano, 9 - Cáceres

Franqueo Concertado 07/8

