



## **I DISPOSICIONES GENERALES**

### **CONSEJERÍA DE INDUSTRIA, ENERGÍA Y MEDIO AMBIENTE**

*ORDEN de 12 de diciembre de 2008 por la que se convocan ayudas de ecodesarrollo en la Zepa y Zir Llanos de Cáceres y Sierra de Fuentes para el ejercicio 2009. (2008050397)*

La Directiva 92/43/CEE, relativa a la conservación de los hábitats naturales y de la fauna y flora silvestres, establece en su artículo 6 que cualquier proyecto con repercusiones negativas deberá adoptar las medidas compensatorias necesarias para garantizar la coherencia global de la Red Natura 2000.

Como consecuencia de la construcción de la Autovía Trujillo-Cáceres A-58, y del paso de ésta por la ZEPA Llanos de Cáceres y Sierra de Fuentes, el Ministerio de Fomento suscribió un Convenio de Colaboración, con fecha de 28 de diciembre de 2007, con la Comunidad Autónoma de Extremadura para incorporar medidas compensatorias por afección a la Red Natura 2000.

El citado Convenio establece medidas de ecodesarrollo por un montante total de 6 millones de euros distribuidos a lo largo de cuatro años.

La Ley 9/2006, de 23 de diciembre, por la que se modifica la Ley 8/1998, de 26 de junio, de Conservación de la Naturaleza y de Espacios Naturales de Extremadura, y la Ley 42/2007, de 13 de diciembre, del Patrimonio Natural y la Biodiversidad, vienen a reforzar estas iniciativas de conservación de los hábitats y de las especies protegidas que habitan en ellos.

Para alcanzar los objetivos antes mencionados, así como para la realización de actuaciones incluidas en programas de conservación de los hábitats naturales y de las especies protegidas de la Comunidad Autónoma de Extremadura y compatibilizar la conservación del medio natural con el adecuado desarrollo socioeconómico de la ZEPA y ZIR Llanos de Cáceres y Sierra de Fuentes, se estimó oportuno la aprobación del Decreto 71/2008, de 25 de abril, por el que se establecen las bases reguladoras de la concesión de ayudas de ecodesarrollo en la ZEPA y ZIR Llanos de Cáceres y Sierra de Fuentes.

Mediante el Decreto 71/2008 publicado el 2 de mayo de 2008 en el Diario Oficial de Extremadura número 84, se establece y regula el régimen jurídico de las ayudas de ecodesarrollo en la ZEPA y ZIR Llanos de Cáceres y Sierra de Fuentes.

En virtud de lo expuesto y en uso de las facultades que me confiere la disposición final primera del Decreto 71/2008, de 2 de mayo,

**DISPONGO :**

#### **Artículo 1. Objeto.**

El objeto de la presente Orden es realizar la convocatoria pública para la concesión, en régimen de concurrencia competitiva, de las subvenciones por la Consejería de Industria, Energía y Medio Ambiente, para el desarrollo de actuaciones que tengan por finalidad el ecodesarrollo en la ZEPA y ZIR Llanos de Cáceres y Sierra de Fuentes, de conformidad con lo dispuesto en el Decreto 71/2008, de 2 de mayo, por el que se regulan las presentes subvenciones públicas.

**Artículo 2. Financiación.**

1. La dotación de crédito inicial total para el año 2009 es de 1.405.000 euros, imputándose con cargo al proyecto 2008.15.05.0078. Este crédito se distribuye entre las siguientes aplicaciones presupuestarias, según las cantidades que a continuación se relacionan:

- a) 1.375.000 euros a cargo a la aplicación presupuestaria 15.05.443A 770 00.
- b) 30.000 euros a cargo a la aplicación presupuestaria 15.05.443A 789 00.

En todo caso, el montante total de subvenciones otorgadas conforme a la presente convocatoria quedará sujeto a la condición suspensiva de crédito adecuado y suficiente de los correspondientes Presupuestos.

2. Las subvenciones serán adjudicadas hasta el límite de los créditos disponibles, el cual podrá aumentarse, antes de resolver la concesión de las mismas, en función de que existan nuevas disponibilidades presupuestarias, sin que ello implique abrir un nuevo plazo de presentación de solicitudes.

**Artículo 3. Beneficiarios.**

1. Podrán resultar beneficiarios de las subvenciones aquellos propietarios o arrendatarios de los terrenos que se encuentren incluidos en las zonas de protección 1 y zonas de protección 2 (ver cartografía en Anexo I) de la ZEPA y ZIR Llanos de Cáceres y Sierra de Fuentes, que desarrollen las actuaciones recogidas en el artículo 4 de la presente convocatoria.
2. En el supuesto de que el solicitante no sea el propietario del terreno, se deberá contar con el consentimiento expreso de éste para efectuar la actuación solicitada.

**Artículo 4. Acciones subvencionables.**

De acuerdo con el Convenio suscrito entre el Ministerio de Fomento y la Junta de Extremadura sobre aportación de medidas compensatorias por afección a la red natura de la Autovía Trujillo-Cáceres A-58, serán objeto de subvención las actividades que se indican expresamente a continuación:

- Siembras de cereal o cereal-leguminosa (se incluye el barbecho del terreno y abonado con estiércol orgánico).
- Rehabilitación de tejados en edificaciones rurales, con el objeto de implantar o reforzar colonias de cernícalo primilla.
- Sustitución de vallados con alambres de espino por vallados no perjudiciales para la fauna silvestre. Incluye la construcción de unidades de obra para garantizar la seguridad de instalaciones de pastor eléctrico.
- Construcción y mejora de charcas.
- Construcción de nuevos cerramientos, siempre que estén constituidos únicamente con hilos para pastor eléctrico.

**Artículo 5. Forma y plazo de presentación de solicitudes.**

1. El plazo de presentación de solicitudes para el año 2009 será de veinte días naturales, contados a partir del día siguiente al de la publicación de la presente convocatoria en el Diario Oficial de Extremadura.
2. Las solicitudes para la obtención de la ayuda se efectuará según el modelo de impreso que figura en el Anexo II de la presente convocatoria e irán acompañadas de la documentación requerida; pudiendo ser presentadas en el registro de la Consejería de Industria, Energía y Medio Ambiente de la Junta de Extremadura, y en cualquiera de los lugares y formas previstas en el artículo 38 de la Ley 30/1992, de Régimen Jurídico de las Administraciones Públicas y del Procedimiento Administrativo Común.
3. Las solicitudes que se formulen a través de las oficinas de Correos se presentarán en sobre abierto, al objeto de que en la misma se haga constar por el responsable la fecha de presentación.
4. Sólo se podrá formular una solicitud por convocatoria y finca.
5. Una vez recibida la solicitud, si ésta presenta defectos o resultara incompleta, se requerirá al interesado para que, en el plazo de diez días hábiles, subsane la falta o acompañe la documentación que se determine, con indicación de que, si así no lo hiciere, de conformidad con lo establecido en el artículo 71 de la Ley 30/1992, de Régimen Jurídico de las Administraciones Públicas y del Procedimiento Administrativo Común, se le tendrá por desistido de su solicitud, previa resolución que deberá dictarse en los términos previstos en el artículo 42 de la citada Ley.
6. No serán admitidas a trámite las solicitudes que se presenten fuera del plazo establecido, resolviéndose la inadmisión de las mismas, que deberá ser notificada a los interesados en los términos previstos en el artículo 59 de la Ley 30/1992, de 26 de noviembre, de Régimen Jurídico de las Administraciones Públicas y del Procedimiento Administrativo Común.

**Artículo 6. Documentación.**

Las solicitudes de subvención se formularán conforme al modelo que se adjunta como Anexo II a la presente convocatoria (el cual incluye una declaración del beneficiario), y se acompañarán de la siguiente documentación:

- a) Fotocopia compulsada de la documentación acreditativa de la identidad del solicitante (NIF).

En caso de persona jurídica, documento acreditativo de su constitución y de las facultades de la persona que la representa, así como de la inscripción de tales extremos en el Registro Mercantil o en otro registro público, cuando resulte procedente.

En aplicación del Decreto 184/2008, de 12 de septiembre, por el que se suprime la obligación para los interesados de presentar la fotocopia de los documentos identificativos oficiales y el certificado de empadronamiento en los procedimientos administrativos de la Administración de la Junta de Extremadura y de sus organismos públicos vinculados o dependientes, la comprobación o constancia de los datos de identidad de quienes tengan la condición de interesados se realizará de oficio, previo consentimiento del interesado, para que sus datos de identidad personal y de domicilio o residencia puedan ser consultados por el órgano instructor, debiendo constar dicho consentimiento en la solicitud de iniciación del procedimiento (Anexo II de la presente Orden) o en cualquier otra comunicación posterior.



- b) En su caso, documento que acredite la representación de la persona que actúe en nombre del beneficiario de la subvención así como fotocopia compulsada del Documento Nacional de Identidad del representante legal.
- c) Cuestionario formalizado de la correspondiente convocatoria en donde se indiquen las actividades que se pretenden realizar y el presupuesto de las mismas.
- d) Para la construcción de charcas, estudio de impacto ambiental, de acuerdo con lo dispuesto en el Decreto 45/1991, de 16 de abril, sobre medidas de protección del ecosistema en la Comunidad Autónoma de Extremadura y en el Real Decreto Legislativo 1/2008, de 11 de enero, por el que se aprueba el Texto Refundido de la Ley de Evaluación de Impacto Ambiental de Proyectos.
- e) Plano a escala 1:50.000 donde se refleje el perímetro de la finca y la localización de las actuaciones a realizar.
- f) Croquis detallado que facilite el acceso a la finca y la perfecta localización de la superficie de trabajo.
- g) Escritura pública o Certificación del Registro de la Propiedad, como documento acreditativo de la propiedad de los terrenos donde se ubiquen las actuaciones.
- h) Declaración responsable, según el modelo del Anexo III de la presente convocatoria, de no estar incurso en prohibición para obtener la condición de beneficiario de la subvención, a tenor del artículo 13, de la Ley 38/2003, de 17 de noviembre, General de Subvenciones.
- i) Certificado de estar al corriente de las obligaciones tributarias del Estado, con la Seguridad Social y con la Hacienda Autónoma de Extremadura. Los interesados podrán otorgar su autorización expresa, en el modelo de solicitud incluido en el Anexo II de la presente convocatoria, para que los certificados puedan ser directamente recabados en su nombre por el órgano gestor conforme a lo establecido en el artículo 9 del Decreto 125/2005, de 24 de mayo, por el que se aprueban medidas para la mejora de la tramitación administrativa y simplificación documental asociada a los procedimientos de la Junta de Extremadura.
- j) En el caso que el solicitante no sea el propietario de los terrenos, consentimiento expreso de éste para efectuar la actuación solicitada.

#### ***Artículo 7. Obligaciones del beneficiario.***

El beneficiario de la subvención deberá cumplir con las obligaciones que con carácter básico se establecen en la Ley 38/2003, de 17 de noviembre, General de Subvenciones, y en el Decreto 77/1990, de 16 de octubre, por el que se establece el régimen general de concesión de subvenciones.

En particular, son obligaciones de los beneficiarios de las ayudas:

- a) Realizar la actividad que fundamenta la concesión de la ayuda en el plazo establecido.
- b) Adoptar todas las medidas protectoras y correctoras indicadas en la Resolución de concesión, así como aquéllas incluidas en el Anexo IV de la presente convocatoria.
- c) No variar en ningún caso la ubicación de las acciones a realizar que se consignen en la solicitud y que se aprueben en la resolución de concesión.



- d) Disponer de licencia y autorizaciones preceptivas que sean exigibles conforme a la normativa vigente.
- e) Justificar la inversión efectuada, así como el cumplimiento de los requisitos y condiciones que determinen la concesión de la subvención.
- f) Someterse a las actuaciones de comprobación a efectuar por el órgano concedente, así como a las de control que puedan realizar los órganos competentes para ello.
- g) Cumplir los requisitos de la normativa ambiental de aplicación, en las acciones en que sean de aplicación.
- h) La obligatoriedad de dar cumplimiento a las medidas de identificación, publicidad o información pública prevenidas en el Decreto 50/2001, de 3 de abril, sobre medidas adicionales de gestión de inversiones financieras con ayudas de la Junta de Extremadura.
- i) Acreditar con anterioridad a dictarse la propuesta de resolución de concesión y antes del pago de encontrarse al corriente del cumplimiento de las obligaciones tributarias, con la Hacienda Estatal y Autonómica, y frente a la Seguridad Social, en aquellos casos en que el interesado no haya otorgado autorización expresa para que puedan ser recabados directamente por el órgano gestor.
- j) Comunicar al órgano concedente de la ayuda todos aquellos cambios del domicilio, a efectos de notificaciones, durante el periodo en que la ayuda es reglamentariamente susceptible de control.
- k) Conservar los originales de las facturas y documentos justificativos de la aplicación de la subvención recibida, que estarán a disposición de la Consejería de Industria, Energía y Medio Ambiente, de la Intervención General de la Junta de Extremadura y de cuantos órganos fiscalizadores y de control nacionales o comunitarios pudieran requerirlos.
- l) Proceder al reintegro de los fondos percibidos en los supuestos contemplados en el de la Ley 38/2003, de 17 de noviembre, General de Subvenciones.
- m) Comunicar la concesión de otras ayudas obtenidas con cargo al mismo proyecto.

***Disposición final primera. Habilitación normativa.***

Se faculta a la Dirección General del Medio Natural para dictar cuantos actos sean necesarios para el desarrollo y ejecución de la presente Orden.

***Disposición final segunda. Entrada en vigor.***

La presente Orden entrará en vigor el día siguiente al de su publicación en el Diario Oficial de Extremadura.

Mérida, a 12 de diciembre de 2008.

El Consejero de Industria, Energía y Medio Ambiente,  
JOSÉ LUIS NAVARRO RIBERA



**ANEXO I**

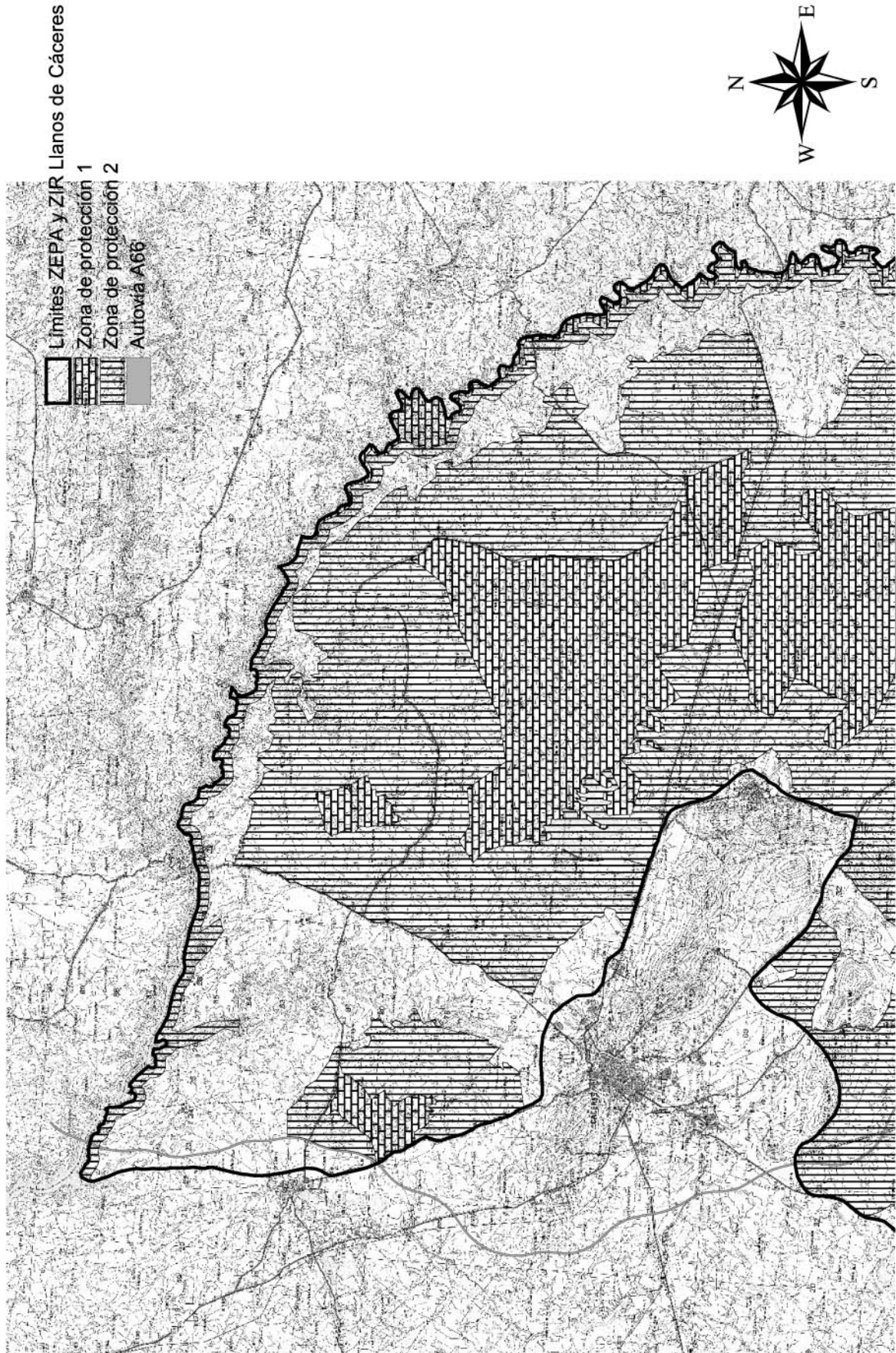

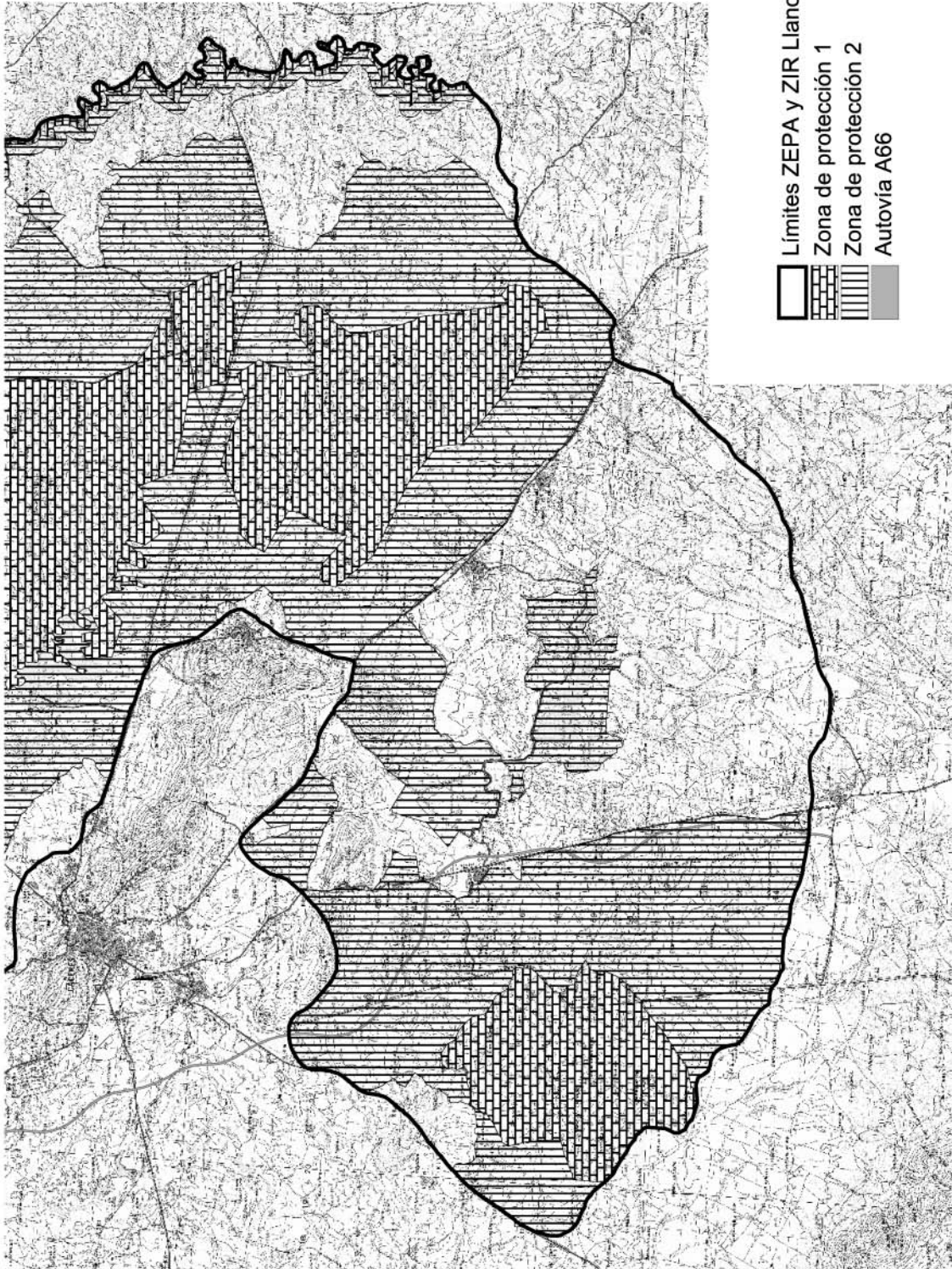
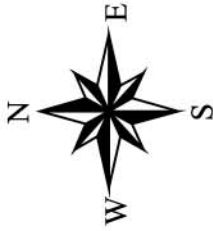

**ANEXO II****JUNTA DE EXTREMADURA  
CONSEJERÍA DE INDUSTRIA, ENERGÍA Y  
MEDIO AMBIENTE**

Registro de entrada

**AYUDAS DE ECODesarrollo EN LA ZEPa Y ZIR LLANOS DE CACERES Y SIERRA DE FUENTES  
SOLICITUD**

Nº DE EXPEDIENTE:

1. DATOS DEL SOLICITANTE		
Nombre:	N.I.F.:	
Domicilio :		
Población:	C.P.	Provincia:
Teléfono	Fax	Correo electrónico:

2. DATOS DEL REPRESENTANTE		
Nombre:	N.I.F.:	
Domicilio a efectos de notificación :		
Población:	C.P.	Provincia:
Teléfono	Fax	Correo electrónico:

3. DATOS DE LA FINCA		
Nombre:		
Nº de Has. de la finca:	Polígono:	Parcela:
Término Municipal:	Provincia:	

4. DOCUMENTACIÓN QUE SE ADJUNTA A LA SOLICITUD
<p>Fotocopia compulsada de la documentación acreditativa de la identidad del solicitante (N.I.F.).</p> <p>En caso de persona jurídica, documento acreditativo de su constitución y de las facultades de la persona que la representa, así como de la inscripción de tales extremos en el Registro Mercantil o en otro registro público, cuando resulte procedente.</p> <p>En su caso, documento que acredite la representación de la persona que actúe en nombre de quien pueda ser el beneficiario de la subvención así como fotocopia compulsada del documento nacional de identidad del representante legal.</p> <p>Para la construcción de charcas, estudio de impacto ambiental.</p> <p>Plano a escala 1:50.000 donde se refleje el perímetro de la finca y la localización las actuaciones a realizar.</p> <p>Croquis detallado que facilite el acceso a la finca y la perfecta localización de la superficie de trabajo.</p> <p>Escritura pública o Certificación del Registro de la Propiedad, como documento acreditativo de la propiedad de los terrenos donde se ubiquen las actuaciones.</p> <p>Declaración responsable, según anexo III.</p> <p>Certificados de encontrarse al corriente de las obligaciones tributarias del Estado, con la Seguridad Social y con la Hacienda Autonómica o, en su defecto, autorización al Órgano gestor de la Ayuda a recabar en su nombre los datos que acrediten el cumplimiento de sus obligaciones</p> <p>En el caso que el solicitante no sea el propietario de los terrenos, consentimiento expreso de éste para efectuar la actuación solicitada.</p>



**5. VALORACIÓN ECONÓMICA DE LAS ACTIVIDADES SOLICITADAS:**

ACTIVIDAD	UNIDADES SOLICITADAS	COSTE UNIDAD ( SIN IVA)	COSTE TOTAL ( SIN IVA)
SUSTITUCION DE ALAMBRADA DE ESPINOS POR ALAMBRADA CONSTRUIDA CON MALLA GANADERA DE 15 X 30 CM. DE LUZ DE MALLA, AL MENOS EN LAS TRES FILAS INFERIORES.			
SUSTITUCION ALAMBRADA DE ESPINOS POR ALAMBRADA CONSTRUIDA CON ALAMBRES LISOS HORIZONTALES			
SUSTITUCION DE LOS DOS ALAMBRES DE ESPINO SUPERIORES POR INSTALACION DE PASTOR ELÉCTRICO ( no incluido el pastor eléctrico )			
SUSTITUCION DE ALAMBRADA DE ESPINOS POR INSTALACIÓN DE PASTOR ELÉCTRICO ( no incluido el pastor eléctrico)			
NUEVA INSTALACION DE ALAMBRADA BASADA UNICAMENTE EN INSTALACION DE PASTOR ELECTRICO (no incluido el pastor eléctrico)			
CONSTRUCCIÓN DE PEQUEÑAS CASETAS DE OBRA PARA SEGURIDAD DEL PASTOR ELECTRICO			
PASTOR ELÉCTRICO BATERIA O SOLAR (instalar uno cada 15 km. de hilo conductor)			
BARBECHO /Ha			
SIEMBRA DE AVENA / Ha (laboreo + semilla, 200 kg/ha))			
SIEMBRA DE TRIGO / Ha (laboreo + semilla, 200 kg/ha)			
SIEMBRA DE CEBADA / Ha (laboreo + semilla, 200 kg/ha)			
SIEMBRA DE PRADERA CON TREBOLES Y LEGUMINOSAS (laborco + semilla)			
ESTERCOLADO ORGÁNICO / Ha (1000 kg/ha)			
APORTE DE SUPERFOSFATO / Ha (250 kg/ha) (SOLO PARA PRADERAS)			
ARREGLO DE TEJADO COLONIAS CERNÍCALO PRIMILLA			
SUSTITUCIÓN DE TEJAS / M2			
ARREGLO DE TEJADO COLONIAS CERNÍCALO PRIMILLA			
SUSTITUCIÓN DE VIGAS + CAMBIO DE TEJAS /M2			
CONSTRUCCIÓN CHARCA			
MEJORA DE CHARCA			

El solicitante **ACEPTA:**

- Realizar las actividades solicitadas con estricta sujeción a las medidas protectoras y de conservación que se indicaran en informe técnico emitido por la D.G. del Medio Natural, según establece el art. 6 de la Directiva 92/43/CEE.
- Realizar las actividades que afecten a la reproducción de especies de fauna y flora fuera del período de reproducción, nidificación y cría o invernada en su caso.
- Facilitar a los Agentes del Medio Natural de la zona y a los técnicos competentes el seguimiento y control de las actividades a fin de verificar el cumplimiento de las medidas ambientales impuestas.

El solicitante **declara bajo su responsabilidad:**

- Que todos los datos contenidos en la presente solicitud y documentos anexo son verdaderos.
- Que no ha sido sancionado mediante resolución ejecutiva en los últimos 5 años por alguna infracción contra la fauna y la flora.
- Que no ha solicitado o percibido ayudas por los mismos conceptos y para las mismas superficies objeto de ayuda de esta Orden.
- Que se encuentra al corriente de pago de sus obligaciones tributarias y con la Seguridad Social.

El solicitante AUTORIZA  NO AUTORIZA  al Órgano gestor de la Ayuda a recabar en su nombre los datos que acrediten el cumplimiento de sus obligaciones tributarias del Estado, con la Seguridad Social y con la Hacienda Autonómica de Extremadura.

El solicitante, en relación al Decreto 184/2008, de 12 de septiembre:

- Autoriza para que sus datos de identidad personal y de domicilio o residencia puedan ser consultados por el órgano instructor.
- No Autoriza para que sus datos de identidad personal y de domicilio o residencia puedan ser consultados por el órgano instructor.

En ....., a ..... de ..... de .....

EL SOLICITANTE

Fdo.: .....

(firma y sello)

**ILMO SR. DIRECTOR GENERAL DEL MEDIO NATURAL**



**ANEXO III**

**DECLARACIÓN RESPONSABLE A EFECTOS DE SOLICITAR LAS AYUDAS PREVISTAS EN EL DECRETO 71/2008, DE 25 DE ABRIL, POR EL QUE SE ESTABLECEN LAS BASES REGULADORAS DE LA CONCESIÓN DE AYUDAS DE ECODesarrollo EN LA ZEPa Y ZIR LLANOS DE CÁCERES Y SIERRA DE FUENTES**

D./D<sup>a</sup> .....,  
con DNI n<sup>o</sup> ....., actuando en nombre y representación  
de la entidad .....  
CIF .....con domicilio en .....,  
C/ .....

**DECLARA**

Que cumple los requisitos para obtener la condición de beneficiario, no encontrándose incurso en ninguno de los supuestos que impiden obtener esta condición a tenor de lo previsto en el artículo 13.2 y 3 de la Ley 38/2003, de 17 de noviembre, General de Subvenciones

En ....., a ....de .....de .....

Fdo.: .....  
(firma y sello)

**ILMO SR. DIRECTOR GENERAL DEL MEDIO NATURAL**

**ANEXO IV****MEDIDAS CORRECTORAS Y PROTECTORAS PARA LOS TRABAJOS SUBVENCIONABLES**

## Sustitución de cerramientos:

1. La altura máxima de los cerramientos será de 150 cm. No se colocarán viseras o voladizos.
2. No se utilizarán alambres de espinos ni otros elementos cortantes o punzantes.
3. En el caso de colocación de malla ganadera, la luz de malla será igual o superior a 15 x 30 cm, al menos en las tres primeras filas inferiores.
4. En instalaciones de pastor eléctrico, sean solares o de batería, se construirán pequeñas casetas de obra para la seguridad de los mismos. Las dimensiones mínimas de las casetas serán de 60 cm x 60 cm x 60 cm (dimensiones internas), que irá anclada a una solera de hormigón. Las casetas se construirán en un pie de ladrillo y serán posteriormente lucidas de cemento en su cara exterior y pintada con colores ocres. La puerta será de chapa reforzada y contará con cerradura, no con candado convencional.
5. En nuevos vallados (sólo para instalaciones de pastor eléctrico), contarán únicamente con hilos conductores, y serán colocadas al menos tres líneas horizontales. En todo caso, el primer y segundo hilo se situarán a 15 cm y 40 cm del suelo, respectivamente.
6. Para los posibles casos de sustitución de alambradas que linden con carreteras, se podrá valorar la posibilidad de colocar luces de malla de cuadrícula inferior a 15 x 30 cm y alturas mayores a 1,50 m.
7. Para la sustitución de vallados por otros formados con hilos de alambre liso horizontal, se colocarán éstos a una distancia mínima de 15 cm, y podrán instalarse refuerzos verticales cada 1,50 m.
8. El material sustituido será convenientemente retirado en su totalidad de la zona.

## Construcción o mejora de charcas:

1. La charca se ubicará en una zona desprovista de cobertura arbórea.
2. No se situará en cursos continuos de agua.
3. El diseño del vaso será de contorno irregular con el fin de dar una impresión natural de la charca.
4. Se extenderá la tierra vegetal, procedente del vaso, en la superficie de los taludes para facilitar su revegetación natural.
5. Se acondicionarán los taludes creados con pendientes suaves y estables.
6. Las tierras procedentes de la excavación y no necesarias para la construcción de la charca se repartirán en parcelas cercanas. Para ello, se elegirán zonas en donde no se interrumpa ninguna línea de drenaje. Se procederá a la remodelación de las tierras creando formas naturales acordes con el entorno y al extendido de tierra vegetal para facilitar su revegetación.
7. No se dejarán restos ni desechos derivados de la obra.

**Siembras:**

1. Se podrá subvencionar la siembra y/o el barbecho hasta un 25% de la superficie total de la finca (25% en cada caso, si fuesen solicitadas ambas actividades). En fincas con una extensión inferior a 5 has, se podrá subvencionar el 100% de la superficie.
2. Se subvencionará la siembra para su recogida en grano, no para heno.
3. En el supuesto caso de que las zonas de siembra pudieran albergar especies protegidas en periodo reproductor, la administración podrá exigir al solicitante la no recolección de la cosecha hasta un máximo del 5% de la superficie sembrada, sin que esto devengue indemnización alguna por parte de la administración.
4. Una vez cosechado el cereal, el rastrojo generado no podrá gradearse hasta el 31 de diciembre, pero podrá ser consumido a diente por el ganado.
5. El gradeo del barbecho para la siembra del año no podrá realizarse después del 15 de marzo de cada año.
6. Para la siembra de praderas con mezcla de tréboles y leguminosas del tipo tremosilla u otros, deberá emplearse semilla certificada y prepararse previamente el terreno con superfosfato, a fin de garantizar una buena germinación y desarrollo.
7. El superfosfato sólo podrá ser empleado para el establecimiento de praderas nuevas o mantenimiento de otras ya existentes que se encuentren a pleno rendimiento.
8. A efectos de mantener una adecuada fertilidad de los terrenos, no se subvencionará la siembra en la misma hoja de siembra que la campaña anterior.

**Arreglo de tejados:**

1. Los tejados se reconstruirán o repararán con teja tipo "árabe", si bien podrá emplearse igualmente la teja tipo "portuguesa" si se colocan tejas de aireación sobre las cajas-nido para cernícalo primilla que deben ser instaladas bajo el tejado.
2. La superficie máxima que podrá arreglarse será de 588 m<sup>2</sup> para los casos de sustitución de tejas rotas o desplazadas y de 240 m<sup>2</sup> para los casos en que también sea necesario sustituir las vigas del tejado.
3. Antes de finalizar la obra de reconstrucción o reparación del tejado, el beneficiario instalará bajo teja 1 caja-nido para cernícalo primilla por cada 10 m<sup>2</sup> reconstruidos o reparados. Este material será suministrado por la administración antes de la finalización de la obra.
4. La instalación de las cajas-nido se realizará de tal manera que sobre éstas exista una teja más levantada que el resto de las del tejado y un orificio de suficiente tamaño bajo la misma, a fin de permitir el acceso de las aves hacia la caja-nido. En el caso de que el beneficiario decidiese colocar bajo las tejas algún material impermeable, deberá acondicionar las cajas nido entregadas por la administración para que se adapten totalmente al material impermeable colocado.

Una vez colocadas las cajas-nido, serán depositados en su interior 500 cc de arena limpia convenientemente distribuida por su interior.