



CONSEJERÍA DE MEDIO AMBIENTE Y RURAL, POLÍTICAS AGRARIAS Y TERRITORIO

RESOLUCIÓN de 25 de julio de 2017, de la Dirección General de Medio Ambiente, por la que se otorga autorización ambiental integrada y se da publicidad a la declaración de impacto ambiental para la explotación porcina de cebo, promovida por Agrícola del Gévora, SA, en el término municipal de Badajoz. (2017061887)

ANTECEDENTES DE HECHO

Primero. Con fecha 23 de marzo de 2016 tiene entrada en el Registro Único de la Junta de Extremadura, la solicitud de autorización ambiental integrada (AAI) para la instalación de una explotación porcina de cebo ubicada en el término municipal de Badajoz y promovida por Agrícola del Gévora S.A. con CIF A-06141972.

Segundo. El proyecto consiste en la instalación de una explotación porcina de cebo en régimen intensivo con una capacidad final para 3.586 cerdos de cebo. Esta actividad está incluida en el ámbito de aplicación de Ley 16/2015, de 23 de abril, de Protección Ambiental de la Comunidad Autónoma de Extremadura. En particular en la categoría 1.2. del Anexo I, relativa a "Instalaciones destinadas a la cría intensiva de cerdos que dispongan de más de 2.000 emplazamientos para cerdos de cría (de más de 20 kg)".

La actividad se desarrollará en el término municipal de Badajoz, y más concretamente en el polígono 236 (1, 2) ; polígono 237 (2, 3, 4) ; polígono 238 (10), contando con una superficie de 494,30 hectáreas.

Tercero. En cumplimiento de lo establecido en el artículo 13.5 de la Ley 16/2015, de 23 de abril, y en el artículo 9 del Decreto 81/2011, de 20 de mayo, por el que se aprueba el Reglamento de autorizaciones y comunicación ambiental de la Comunidad Autónoma de Extremadura, la solicitud de AAI y el estudio de impacto ambiental fue sometida al trámite de información pública, mediante Anuncio de 8 de agosto de 2016 que se publicó en el DOE n.º 185, de 26 de septiembre.

Cuarto. Con fecha 8 de junio de 2016 el Técnico municipal del Ayuntamiento de Badajoz emite informe en el que indica que "El conjunto de edificaciones e instalaciones existentes y proyectadas se adecuan, en general, a las condiciones de edificación establecidas en la normativa urbanística de aplicación".

Quinto. La actividad cuenta con Declaración de Impacto Ambiental otorgada mediante resolución de la Dirección General de Medio Ambiente (DGMA) de 3 de julio de 2017. A la cual se le da publicidad y se incluye íntegramente en el Anexo II de la presente resolución.

Sexto. Dentro del procedimiento administrativo de autorización, con fecha de 8 de agosto de 2016, se han efectuado las consultas a las administraciones públicas afectadas y a las personas interesadas en la solicitud de autorización ambiental integrada y en el estudio de



impacto ambiental, cuyas respuestas han sido recogidas en la declaración de impacto ambiental incluida en el Anexo II de la presente resolución.

Séptimo. Mediante escrito de 6 de octubre de 2016, la DGMA solicitó al Ayuntamiento de Badajoz, informe sobre la adecuación de las instalaciones descritas en la solicitud de AAI a todos aquellos aspectos que fueran de su competencia conforme a lo establecido en el artículo 13.7 de la Ley 16/2015; así como copia de las notificaciones y alegaciones recibidas, resultado de la información pública llevada a cabo por ese Ayuntamiento, en virtud del cumplimiento del artículo 14 del Real Decreto Legislativo 1/2016, de 16 de diciembre, por el que se aprueba en texto refundido de la Ley de prevención y control integrados de la contaminación.

Octavo. Para dar cumplimiento al artículo 13.8 de la Ley 16/2015, de 23 de abril, de protección ambiental de la Comunidad Autónoma de Extremadura, esta DGMA se dirigió mediante escritos de 3 de julio de 2017 a Agrícola del Gévora, SA y al Ayuntamiento de Badajoz así como a las asociaciones AMUS, ADENEX, ANSER, Ecologistas en Acción y SEO/BirdLife, otorgándoles el preceptivo trámite de audiencia, por plazo de diez días.

FUNDAMENTOS DE DERECHO

Primero. Es órgano competente para la Resolución del presente procedimiento la Dirección General de Medio Ambiente de la Consejería de Medio Ambiente y Rural, Políticas Agrarias y Territorio de la Junta de Extremadura, en virtud de lo dispuesto en el artículo 15 de la Ley 16/2015, de 23 de abril, de protección ambiental de la Comunidad Autónoma de Extremadura y en el artículo 5 apartado e) del Decreto 263/2015, de 7 de agosto, por el que se establece la estructura orgánica de la Consejería de Medio Ambiente y Rural, Políticas Agrarias y Territorio.

Segundo. La actividad proyectada se encuentra dentro del ámbito de aplicación del Real Decreto Legislativo 1/2016, de 16 de diciembre, por el que se aprueba el texto refundido de la Ley de prevención y control integrados de la contaminación, concretamente en la categoría 9.3.b de su Anejo I, relativa a "Instalaciones destinadas a la cría intensiva de aves de corral o cerdos que dispongan de más de 2.000 plazas para cerdos de cebo de más de 30 kg".

Tercero. Conforme a lo establecido en el artículo 9 del Real Decreto Legislativo 1/2016, de 16 de diciembre, por el que se aprueba el texto refundido de la Ley de prevención y control integrados de la contaminación, se somete a autorización ambiental integrada la construcción, montaje, explotación, traslado o modificación sustancial de aquellas instalaciones de titularidad pública o privada en las que se desarrolle alguna de las actividades recogidas en su Anexo I; exceptuando aquellas instalaciones o partes de las mismas utilizadas para la investigación, desarrollo y experimentación de nuevos productos y procesos.

A la vista de los anteriores antecedentes de hecho, fundamentos de derecho y del informe técnico, y una vez finalizados los trámites reglamentarios para el expediente de referencia, por la presente,

RESUELVE :

Otorgar autorización ambiental integrada a favor de Agrícola del Gévora, SA, para la instalación de una explotación porcina de cebo con capacidad para 3.586 cerdos de cebo, categoría



9.3.b de su Anejo I, relativa a "Instalaciones destinadas a la cría intensiva de aves de corral o cerdos que dispongan de más de 2.000 plazas para cerdos de cebo de más de 30 kg", ubicada en el término municipal de Badajoz, a los efectos recogidos en la Ley 16/2015, de 23 de abril, de protección ambiental de la Comunidad Autónoma de Extremadura, y en el Real Decreto Legislativo 1/2016, de 16 de diciembre, por el que se aprueba el texto refundido de la Ley de prevención y control integrados de la contaminación, señalando que en el ejercicio de la actividad se deberá cumplir el condicionado fijado a continuación y el recogido en la documentación técnica entregada, excepto en lo que ésta contradiga a la presente autorización, sin perjuicio de las prescripciones de cuanta normativa sea de aplicación a la actividad de referencia en cada momento. El n.º de expediente de la explotación porcina es el AAI 16/008.

- a - Tratamiento y gestión del estiércol

1. El tratamiento y gestión de los estiércoles que se generen en esta explotación se llevará a cabo mediante la aplicación de los mismos como abono orgánico. Para el control de la gestión de estos residuos agroganaderos, la instalación deberá disponer de un Libro de Registro de Gestión y de un Plan de Aplicación Agrícola de los estiércoles, conforme a lo establecido en el apartado - g - "Vigilancia y seguimiento" de esta resolución, de forma que todas las deyecciones generadas sean gestionadas adecuadamente, conforme al Plan de Aplicación Agrícola elaborado, y dejando constancia de esta gestión en el Libro de Registro de Gestión de Estiércoles.

La generación de estiércoles asociada al funcionamiento normal del centro se estima en 7.709,9 m³/año de estiércol porcino, que suponen unos 25.998,5 Kg. de nitrógeno/año. Todas las deyecciones generadas deberán gestionarse adecuadamente, conforme al Plan de Aplicación Agrícola elaborado, y dejando constancia de esta gestión en el Libro de Registro de Gestión de Estiércoles.

2. El complejo porcino deberá disponer de un sistema para la recogida y almacenamiento de los purines y las aguas de limpieza, generados en las naves de secuestro, que evite el riesgo de filtración y contaminación de las aguas superficiales y subterráneas, con tamaño adecuado para la retención de la producción de al menos 3 meses, que permita llevar a cabo la gestión adecuada de los mismos. A estos efectos, la explotación porcina dispondrá de una capacidad total de retención mínima de estiércoles licuados, aguas de limpieza y lixiviados del estercolero de 2.151,6 m³, para ello el complejo porcino dispondrá de nueve fosas de purines impermeabilizadas, con una capacidad total de almacenamiento de 4.963 m³.
3. El diseño y la construcción de la fosas de almacenamiento de purines deberá adaptarse a las prescripciones que para este tipo de infraestructuras establece la DGMA. Conforme a esto, se deberán tener en cuenta los siguientes requisitos:
 - Las fosas deberán cumplir con las distancias mínimas legales a cursos de agua y a cualquier carretera nacional, comarcal o vecinal.
 - Su ubicación y diseño deberá garantizar que no se produzcan escorrentías ni vertidos a ningún curso o punto de agua, y se orientará en función de los vientos dominantes, de



modo que se eviten molestias por malos olores a las poblaciones más cercanas, y habrá de hallarse fuera de los corrales de manejo.

- Se ejecutará en hormigón armado.
- Impermeabilización del sistema de retención para evitar la posibilidad de infiltraciones.
- Cuneta en todo su perímetro, que evite el acceso de las aguas de escorrentía.
- Talud perimetral que evite desbordamientos y el acceso de aguas de escorrentía.
- Cerramiento perimetral que no permita el acceso de personas y animales.

La frecuencia de vaciado de las balsas ha de estar en torno a los 4-5 vaciados anuales y siempre antes de superar los 2/3 de su capacidad. No obstante, cada 3 meses como máximo deberán vaciarse, momento que se aprovechará para la comprobación del estado de la instalación, arreglando cualquier deficiencia en caso de una evaluación desfavorable de la misma. El volumen retirado será tratado y gestionado mediante la aplicación del mismo como abono orgánico.

4. La explotación dispondrá de un estercolero, el cual deberá estar ubicado en una zona protegida de los vientos y contar con una capacidad mínima de 373 m³. Esta infraestructura consistirá en una superficie estanca e impermeable, con sistema de recogida de lixiviados conectado a la fosa de purines. Se deberá cubrir el estercolero mediante la construcción de un cobertizo o una cubierta flexible (plástico), impidiendo de este modo el acceso de pluviales al interior del cubeto.

El estercolero deberá vaciarse antes de superar los 2/3 de su capacidad. No obstante cada 15 días como máximo deberán retirar su contenido, momento que se aprovechará para el mantenimiento de esta infraestructura, comprobando que se encuentra en condiciones óptimas, y reparando cualquier deficiencia en caso de una evaluación desfavorable de la instalación.

5. En la aplicación de los estiércoles como abono orgánico en superficies agrícolas, se tendrán en cuenta las siguientes limitaciones:

La aplicación total de kilogramos de nitrógeno por hectárea y año (kg N/ha × año) será inferior a 170 kg N/ha × año en regadío, y a 80 kg N/ha × año en cultivos de secano. Las aplicaciones se fraccionarán de forma que no se superen los 45 kg N/ha por aplicación en secano y los 85 kg N/ha en regadío. Para los cálculos se tendrán en cuenta, tanto la aportaciones de estiércoles de porcino, como otros aportes de nitrógeno en la finca.



- b - Producción, tratamiento y gestión de residuos.

1. Los residuos peligrosos que se generarán por la actividad de la instalación industrial son los siguientes:

RESIDUO	ORIGEN	CÓDIGO LER ⁽¹⁾
Residuos cuya recogida y eliminación son objeto de requisitos especiales para prevenir infecciones	Tratamiento o prevención de enfermedades de animales	18 02 02
Envases que contienen restos de sustancias peligrosas	Residuos de envases de sustancias utilizadas en el tratamiento o la prevención de enfermedades de animales	15 01 10
Productos químicos que consisten en, o contienen, sustancias peligrosas	Tratamiento o prevención de enfermedades de animales	18 02 05
Aceites minerales no clorados de motor, de transmisión mecánica y lubricantes	Trabajos de mantenimiento de maquinarias	13 02 05
Filtros de aceite	Trabajos de mantenimiento de maquinarias	16 01 07
Baterías de plomo	Trabajos de mantenimiento de maquinarias	16 06 01

⁽¹⁾ LER: Lista Europea de Residuos publicada por la Decisión de la Comisión 2014/955/UE de 18 de diciembre de 2014.

2. Los residuos no peligrosos que se generarán con mayor frecuencia son los siguientes:

RESIDUO	ORIGEN	CÓDIGO LER
Papel y cartón	Papel y cartón desechado	20 01 01
Plástico	Plástico desechado	20 01 39
Mezcla de residuos municipales	Residuos orgánicos y materiales de oficina asimilables a urbanos	20 03 01
Lodos de fosa séptica	Aseos y vestuarios del personal	20 03 04
Residuos de construcción y demolición	Operaciones de mantenimiento o nuevas infraestructuras	17 01 07

3. La eliminación de cadáveres se efectuará en base al Reglamento (CE) n.º 1069/2009 del Parlamento Europeo y del Consejo de 21 de octubre de 2009 por el que se establecen las normas sanitarias aplicables a los subproductos animales y los productos derivados no destinados al consumo humano y por el que se deroga el Reglamento (CE) n.º 1774/2002 (Reglamento sobre subproductos animales), no admitiéndose el horno crematorio, ni el enterramiento con cal viva. Se observará que el almacenamiento de los cadáveres se realice en condiciones óptimas y fuera del recinto de la instalación. Debido a que el centro no dispone de instalación autorizada para la eliminación de cadáveres, se requerirá la presentación del contrato de aceptación por empresa autorizada.

- c - Medidas de protección y control de la contaminación atmosférica

1. Los contaminantes emitidos a la atmósfera y sus respectivos focos de emisión serán los siguientes:

CONTAMINANTE	ORIGEN
N ₂ O	Almacenamientos exteriores de estiércoles
NH ₃	Volatilización en el estabulamiento
	Almacenamientos exteriores de estiércoles
CH ₄	Volatilización en el estabulamiento
	Almacenamientos exteriores de estiércoles

Dado el marcado carácter difuso de las emisiones de estos contaminantes y, por tanto, la enorme dificultad existente en el control de las emisiones mediante valores límite de emisión, deberán ser sustituidas por la aplicación de las mejores técnicas disponibles.

2. A fin de disminuir las emisiones a la atmósfera durante el periodo de estabulamiento, deberán tomarse las siguientes medidas de diseño de los alojamientos del ganado:

- El alojamiento de los cerdos se llevará a cabo sobre suelo continuo con pendiente hacia la rejilla de recogida de deyecciones o sobre suelo parcialmente enrejillado sobre foso comunicado con el almacenamiento externo de purines.
- Las rejillas de drenaje se construirán mediante materiales lisos y no porosos (plásticos, materiales metálicos, hormigones tratados) que favorezcan la retirada de las deyecciones.

- d - Emisiones contaminantes al suelo y a las aguas subterráneas

1. El ganado porcino, explotado en régimen intensivo, permanecerá en las naves de secuestro y corrales de manejo, no pudiendo en ningún momento permanecer fuera de estos.
2. Los corrales de manejo dispondrán de saneamiento a fosas de purines y aguas contaminadas de 4.963 m³ de capacidad compartidas con las naves.



3. Quincenalmente se procederá a la retirada de deyecciones y limpieza de suelos, así como de los comederos y bebederos. No obstante, al final de cada ciclo se realizarán vaciados sanitarios de todas las instalaciones que albergan los animales.
4. El titular de la instalación deberá favorecer que las aguas pluviales no contaminadas se evacuen de forma natural, hasta la parte exterior de las instalaciones, haciéndose especial mención a aquéllas que caigan sobre el techo de las naves. A tales efectos, se considerarán aguas pluviales no contaminadas las que no entren en contacto con los animales o con sus deyecciones.
5. Los vestuarios del personal de la explotación en caso de contar con aseos, será necesario que cuenten con sistema de saneamiento a fosa séptica. En el caso de que se instalara deberá disponer de un sistema de saneamiento independiente, para las aguas generadas en los mismos, que terminará en una fosa estanca e impermeable, con capacidad suficiente. A los efectos de proteger adecuadamente la calidad de las aguas que conforman el dominio público hidráulico (DPH), habrá de observarse el cumplimiento de las siguientes prescripciones:
 - El depósito para almacenamiento de aguas residuales se ubicará a más de 100 metros del DPH.
 - Se deberá garantizar la completa estanqueidad del referido depósito mediante el correspondiente certificado suscrito por técnico competente y visado por el colegio profesional correspondiente.
 - En la parte superior del depósito se instalará una tubería de ventilación al objeto de facilitar la salida de gases procedentes de la fermentación anaerobia.

El depósito deberá ser vaciado por un gestor de residuos debidamente autorizado para la gestión del residuo no peligroso de código LER 20 03 04; con la periodicidad adecuada para evitar el riesgo de rebosamiento del mismo. A tal efecto, se deberá tener a disposición de los organismos encargados de velar por la protección del medio ambiente, a petición del personal acreditado por los mismos, la documentación que acredite la recogida y destino adecuados de las aguas residuales acumuladas en dicho depósito; y, asimismo, se deberá comunicar a dichos organismos cualquier incidencia que pueda ocurrir.

- e - Condiciones de diseño y manejo de la explotación

Las naves contarán con la superficie mínima establecida para el bienestar y protección de los cerdos. En su construcción no podrá utilizarse madera, ni cualquier otro tipo de material que dificulte la limpieza y desinfección, constituyendo así una fuente de contagio de enfermedades. Las puertas y ventanas deben ser de carpintería metálica. Cualquier apertura al exterior dispondrá de una red de mallas que impida el acceso de aves.

- f - Plan de ejecución

1. En el caso de que el proyecto o actividad no comenzara a ejecutarse o desarrollarse en el plazo de cinco años (5 años), a partir de la fecha de otorgamiento de la AAI, la Dirección General de Medio Ambiente previa audiencia del titular, acordará la caducidad de la AAI, conforme a lo establecido en el artículo 23.1.a.) de la Ley 16/2015, de 23 de abril.



2. Dentro del plazo establecido en el apartado anterior, el titular de la instalación deberá presentar a la DGMA solicitud de inicio de la actividad, según establece el artículo 34 del Decreto 81/2011, de 20 de mayo.
3. En particular y sin perjuicio de lo que se considere necesario, la solicitud referida en el apartado f.2 deberá acompañarse de:
 - a) La documentación que indique y acredite qué tipo de gestión y qué gestores autorizados se harán cargo de los residuos generados por la actividad con el fin último de su valorización o eliminación, incluyendo los residuos asimilables a urbanos.
 - b) Copia de la licencia de obra, edificación e instalación en caso de que hubiera sido preceptiva.

- g - Vigilancia y seguimiento

Estiércoles:

1. La explotación porcina deberá disponer de Libro de Gestión del Estiércol en el que se anotarán, con un sistema de entradas (producción) y salidas (abono orgánico, gestor autorizado de estiércol), los distintos movimientos del estiércol generado por la explotación porcina. En cada movimiento figurarán: cantidad, contenido en nitrógeno, fecha del movimiento, origen y destino, especificándose las parcelas y el cultivo en que este estiércol se ha utilizado.
2. El Plan de Aplicación Agrícola de Estiércoles será de carácter anual, por lo que, cuando la DGMA lo estime conveniente, y de cualquier modo antes del 1 de marzo de cada año, deberá enviarse esta documentación.

Vertidos:

1. En relación con la vigilancia de la afección de las aguas, junto con la documentación a entregar en el certificado del acta de puesta en servicio, el titular de la instalación propondrá y justificará la ubicación de pozos testigos que permitan estudiar la evolución de la calidad de las aguas subterráneas y la no afección de éstas debido a fugas de lixiviados o de infiltraciones desde los sistemas de almacenamiento de aguas residuales y de estiércoles. Se planteará, junto con la localización de los puntos de muestreo, la periodicidad de los controles analíticos precisos para estudiar la evolución de la calidad de las aguas y la no afección de éstas debido al ejercicio de la actividad.
2. Evaluación del funcionamiento del sistema de almacenamiento de lixiviados y aguas de limpieza, donde deberá registrarse y controlar:
 - El nivel de llenado de la balsa.
 - Las existencia de fugas.

- h - Prescripciones finales

1. La autorización ambiental integrada tendrá una vigencia indefinida, sin perjuicio de las revisiones reguladas en el artículo 26 del Real Decreto Legislativo 1/2016, de 16 de



diciembre, por el que se aprueba el texto refundido de la Ley de prevención y control integrados de la contaminación.

2. El titular de la instalación deberá comunicar a la DGMA cualquier modificación que se proponga realizar en la misma según se establece en el artículo 10 del Real Decreto Legislativo 1/2016, de 16 de diciembre, por el que se aprueba el texto refundido de la Ley de prevención y control integrados de la contaminación.
3. En su caso, se deberá comunicar el cambio de titularidad en la instalación a la DGMA.
4. Se dispondrá de una copia de la AAI en el mismo complejo industrial a disposición de los agentes de la autoridad que lo requieran.
5. La presente AAI podrá ser revocada por incumplimiento de cualquiera de sus condiciones.
6. El incumplimiento de las condiciones de la resolución constituye una infracción que irá de leve a grave, según el artículo 131 de la Ley 16/2015, de 23 de abril, de protección ambiental de la Comunidad Autónoma de Extremadura.
7. Contra esta resolución, que no pone fin a la vía administrativa, el interesado podrá interponer recurso de alzada de conformidad con lo establecido en los artículos 112, 115, 121 y 122 de la Ley 39/2015, de 1 de octubre, del Procedimiento Administrativo Común de las Administraciones Públicas, ante la Consejera de Medio Ambiente y Rural, Políticas Agrarias y Territorio, en el plazo de un mes a contar desde el día siguiente al de la notificación de la presente resolución.

Transcurrido el plazo de interposición del recurso sin que éste se haya presentado, la presente resolución será firme a todos los efectos legales.

Mérida, 25 de julio de 2017.

El Director General de Medio Ambiente,
PEDRO MUÑOZ BARCO

ANEXO I

RESUMEN DEL PROYECTO

El proyecto consiste en la instalación de una explotación porcina de cebo en régimen intensivo con una capacidad final para 3.586 cerdos de cebo.

La actividad se desarrollará en el término municipal de Badajoz, y más concretamente en el polígono 236 (1, 2) ; polígono 237 (2, 3, 4) ; polígono 238 (10) , contando con una superficie de 494,30 hectáreas.

La explotación contará con una superficie útil de secuestro sanitario de 3.586 m² , contando para ello con ocho naves. Las instalaciones dispondrán además de, lazareto, fosa de aguas residuales, embarcadero, vado, vestuarios, silos y depósitos.

En la siguiente tabla se exponen su superficie útil:

NAVES	SUPERFICIE ÚTIL (m ²)	CORRAL DE MANEJO (m ²)	FOSA (m ³)
Nave 1	434	-	F1:150, F9:300
Nave 2	152	-	F1:150, F2:13,5,F9:300
Nave 3	500	500	F3:750
Nave 4	500	500	F4:750
Nave 5	500	500	F5:750
Nave 6	500	500	F6:750
Nave 7	500	500	F7:750
Nave 8	500	500	F8:750

Las naves dispondrán de ventanas metálicas con malla antipajarera, puertas metálicas y saneamiento de recogida de deyecciones y aguas de limpieza conectadas mediante arquetas y tubos estancos hasta la balsa de purines.

Además de estas instalaciones, la explotación porcina contará con las siguientes edificaciones e infraestructuras:

- Sistemas de almacenamiento: La explotación dispondrá de nueve fosas de purines impermeabilizadas, de 4.963 m³ de capacidad para las naves de secuestro y para los corrales de manejo.
- Estercolero: Dispondrá de un estercolero de 373 m³ de capacidad, se deberán cubrir mediante la construcción de un cobertizo o una cubierta flexible (plástico), impidiendo de este modo el acceso de pluviales al interior del cubeto, con sistema de recogida y conducción de lixiviados a sistema de almacenamiento.



- Lazareto: Dos lazaretos de 54 m² .
- Vestuario.
- Vado de desinfección de vehículos: Se ubicará en el acceso a la explotación, para desinfección de los vehículos que entran y salen de la misma. Se construirá en hormigón con una profundidad aproximada de 20 cm y con ancho y largo tales que garanticen la desinfección completa de la rueda de un camión en su rodada.
- Pediluvios a la entrada de cada local o nave.
- Almacenamiento de cadáveres: Dispondrá de solera estanca y de fácil limpieza. Se ubicará fuera del recinto de la instalación.
- Cerramiento de la explotación: Se realizará con malla ganadera de alambre galvanizado.



ANEXO II

IMPACTO AMBIENTAL

Explotación porcina

Resolución de 3 de julio de 2017, de la Dirección General de Medio Ambiente, por la que se formula Declaración de Impacto Ambiental del proyecto de una explotación porcina en el término municipal de Badajoz y cuyo promotor es Agrícola de Gévora S. A.

El proyecto a que se refiere la presente Resolución se encuentra comprendido en el Grupo 1. "Ganadería" epígrafe a) del Anexo I de la Ley 21/2013, de 9 de diciembre, de evaluación ambiental y pertenece al Grupo 1. "Silvicultura, agricultura, ganadería y acuicultura" epígrafe d) del Anexo IV de la Ley 16/2015, de 23 de abril, de protección ambiental de la Comunidad Autónoma de Extremadura. En dicha normativa se establece la obligación de formular declaración de impacto ambiental, con carácter previo a la resolución administrativa que se adopte para la realización, o en su caso, autorización de las obras, instalaciones o actividades comprendidas en los anexos de las citadas disposiciones.

Los principales elementos de la evaluación llevada a cabo son los siguientes:

1. Información del Proyecto.

1.1 Promotor y órgano sustantivo.

El promotor del proyecto es Agrícola de Gévora S. A. siendo la Dirección General de Medio Ambiente de la Consejería de Medio Ambiente y Rural, Políticas Agrarias y Territorio el órgano sustantivo para la aprobación de dicho proyecto.

1.2 Objeto y justificación.

El proyecto consiste en la instalación de una explotación porcina intensiva con una capacidad final de 3.586 animales de cebo.

1.3 Localización.

Las instalaciones están ubicadas en la parcela 1 del polígono 236 y en la parcela 4 del polígono 237 del término municipal de Badajoz, que se incluyen en una finca agrícola de 494,30 ha (parcela 1 y 2 del polígono 236; parcela 2, 3 y 4 del polígono 237 y parcela 10 del polígono 238). El acceso a la explotación se realiza a través del margen izquierdo de un camino rural, paralelo a la carretera EX 110 (p. k. 64), dirección a la localidad de Badajoz.

1.4 Descripción del proyecto.

La explotación dispondrá de las siguientes instalaciones: 6 naves con una superficie construida de 542,88 m² cada una, una nave con una superficie construida de 480 m², una nave con una superficie construida de 174,96 m², 6 corrales de manejo anexos a las naves con una superficie de 500 m² cada uno, dos lazaretos, seis fosas de purines con una capacidad de 750 m³ cada una, una fosa con una capacidad de 150 m³, una fosa con una capacidad de 300 m³, estercolero, silos de pienso, vado sanitario, pediluvios, embarcaderos, oficina-aseos-vestuarios, contenedores para la gestión de cadáveres, caseta de bombeo, depósitos de agua, cerramiento de la explotación y residencia unifamiliar.

El plan de manejo propuesto consistirá en un manejo totalmente intensivo donde los animales no saldrán de las instalaciones (naves y corrales).

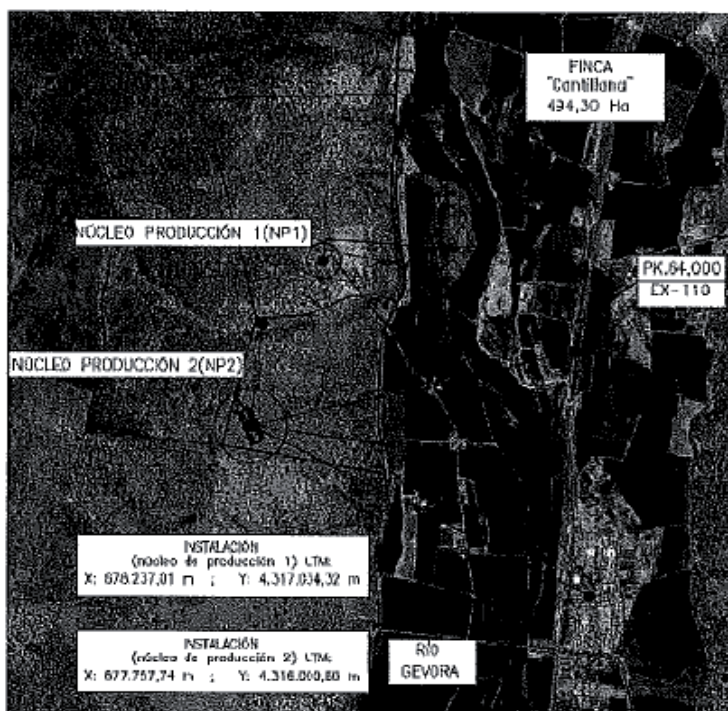
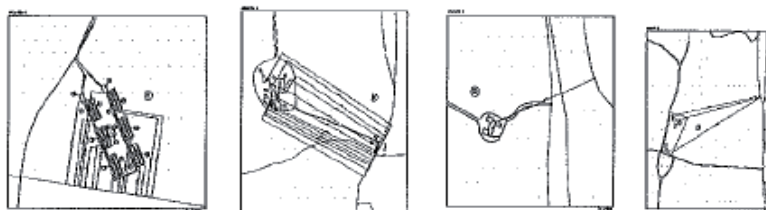

2. Elementos ambientales significativos del entorno de proyecto.

2.1 Espacios naturales protegidos, Red Natura 2000 y Hábitats de Interés Comunitario.

El área de estudio, correspondiente al lugar donde pretende ejecutarse el proyecto, no se encuentra incluida dentro de espacios naturales protegidos, ni dentro de Red Natura 2000.

2.2 Patrimonio cultural.

En relación a las medidas para la protección del patrimonio histórico-arqueológico, todas las actividades aquí contempladas se ajustarán a lo establecido al respecto en el Título III de la Ley 2/1999, de 29 de marzo, de Patrimonio Histórico y Cultural de Extremadura y en el Decreto 93/1997, por el que se regula la actividad arqueológica en la Comunidad Autónoma de Extremadura.

Respecto a los enclaves señalados como yacimientos arqueológicos (recogidos en la Carta Arqueológica), quedan prohibidos todo tipo de actuaciones que pudiesen afectar a su total protección. Dichos enclaves tendrán la consideración de suelo no urbanizable



de especial protección arqueológica, con nivel de protección integral, y no se permitirá ningún tipo de intervención u obra bajo la rasante natural del terreno sin el informe positivo del órgano competente del Gobierno de Extremadura. La zona arqueológica se encuentra emplazada en las parcelas 2 y 3 del polígono 237 objeto de la propuesta.

3. Estudio de Impacto Ambiental. Contenido.

El estudio de impacto ambiental se desglosa en los siguientes epígrafes: 1. Antecedentes; 2. Bases del estudio; 3. Descripción del proyecto; 4. Descripción de los tipos, cantidades y composición de los residuos; 5. Examen multicriterios de las alternativas; 6. Inventario ambiental; 7. Afección a Red Natura 2000; 8. Descripción de los efectos en el ecosistema; 9. Evaluación; 10. Programa de Vigilancia Ambiental; 11. Plan de restauración y reforestación; 12. Legislación afectada y Planos.

En el estudio de impacto ambiental se hace una descripción de la totalidad de las instalaciones y su ubicación, se describe el sistema de producción y la producción y gestión de residuos y subproductos.

El inventario ambiental abarca los siguientes aspectos: geología, edafología, suelo, clima, hidrología, vegetación, fauna, relieve, presencia de restos arqueológicos y recursos mineros, vías pecuarias y otras servidumbres públicas y el medio socioeconómico.

El estudio identifica los impactos en la fase de construcción sobre la atmósfera, suelo, vegetación, fauna, paisaje, tasa de desempleo, población humana, actividad económica y nivel de vida y los impactos en la fase de producción sobre la atmósfera, vegetación, fauna, paisaje, desempleo, población humana, nivel de vida y agua.

En el estudio de impacto ambiental se establecen una serie de medidas preventivas y correctoras en la fase de construcción y en la fase de producción.

Se establece un programa de vigilancia y seguimiento ambiental para asegurar el cumplimiento de las medidas preventivas y correctoras contenidas en el presente estudio de impacto ambiental.

El seguimiento medioambiental de la construcción y la verificación de las medidas propuestas para la mejor integración de aquellas en su entorno podrá realizarse en colaboración con los técnicos competentes de la Dirección General de Medio Ambiente de la Junta de Extremadura. El Director de Obra o la persona en quien este delegue, serán los responsables de supervisar las acciones a realizar y de emitir los informes sobre el desarrollo del Programa de Vigilancia Ambiental.

Se tendrán especialmente en cuenta los siguientes puntos de control:

- Se controlará la retirada por gestor autorizado de los materiales sobrantes, una vez finalizadas las obras, para certificar la máxima utilización del material.
- Controlar que las operaciones de mantenimiento y reparación de maquinaria se realiza en los lugares habilitados para ello, controlando que no se producen vertidos sobre las aguas y suelos.
- Deberá controlarse el funcionamiento del sistema de almacenamiento de lixiviados y estiércoles. Se controlará que no se producen fugas de lixiviados o infiltraciones desde los sistemas de almacenamiento de lixiviados y de estiércoles.

4. Resumen del proceso de evaluación.

4.1 Información Pública. Tramitación y consultas.

En cumplimiento de lo establecido en la Ley 21/2013, de 9 de diciembre, de evaluación ambiental y en cumplimiento del artículo 66 de la Ley 16/2015, de 23 de abril, de protección ambiental de la Comunidad Autónoma de Extremadura, el estudio de impacto ambiental fue sometido conjuntamente con la autorización ambiental integrada, al trámite de información pública, mediante anuncio que se publicó en el DOE nº 185, de 26 de septiembre de 2016.

En cumplimiento de lo establecido en la Ley 21/2013, de 9 de diciembre, de evaluación ambiental y en cumplimiento del artículo 67 de la Ley 16/2015, de 23 de abril, de protección ambiental de la Comunidad Autónoma de Extremadura, se efectuaron, con fecha 8 de agosto de 2016, consultas a las administraciones públicas afectadas y público interesado.

Las consultas se realizaron a las siguientes Administraciones Públicas, asociaciones e instituciones:

- Dirección General de Bibliotecas, Museos y Patrimonio Cultural.
- Dirección General de Urbanismo, Ordenación del Territorio y Transportes.
- Consejería de Sanidad y Políticas Sociales.
- Servicio de Conservación de la Naturaleza y Áreas Protegidas de la Dirección General de Medio Ambiente.
- Confederación Hidrográfica del Guadiana.
- Ayuntamiento de Badajoz.
- Adenex.
- Sociedad Española de Ornitología.
- Ecologistas en Acción.

En trámite de consultas, se ha recibido las siguientes alegaciones e informes:

- Con fecha 31 de agosto de 2016 se recibe informe, por parte del Servicio de Urbanismo de la Dirección General de Urbanismo y Ordenación del Territorio, en el que se informa que, se comprueba que existe en el lugar proyectado un expediente de Calificación Urbanística en trámite (16/054/BA), siendo la Calificación Urbanística preceptiva para la implantación de cualquier uso o construcción, edificación o instalación no vinculado a la explotación agrícola, pecuaria o forestal, en Suelo No Urbanizable según el artículo 18.3 de la LSOTEX, correspondiendo a la Consejería competente en materia de ordenación territorial y urbanística su establecimiento, al situarse según el Plan General vigente en suelo no urbanizable protegido.
- Con fecha 6 de octubre de 2016 se recibe informe por parte de Confederación Hidrográfica del Guadiana sobre la afección al régimen y aprovechamientos de las aguas continentales o a los usos permitidos en terrenos de dominio público hidráulico (DPH) y en sus zonas de servidumbre y policía. En dicho informe se comunica que no consta que el promotor haya solicitado la pertinente autorización para la ocupación de la zona de policía del cauce de un arroyo tributario del Arroyo Vallehondo, por lo que deberá solicitarla de inmediato a ese organismo de cuenca y que el promotor deberá solicitar ante la Comisaría de Aguas de ese organismo de cuenca una concesión de aguas subterráneas que ampare el consumo hídrico de la explotación ganadera.



Explotación porcina

- Con fecha 25 de octubre de 2016 se recibe escrito, por parte de la Dirección General de Salud Pública de la Consejería de Sanidad y Políticas Sociales, en el que se comunica que, una vez revisada la documentación, no se aporta ninguna alegación desde el punto de vista sanitario.
- Con fecha 2 de noviembre de 2016, se emite informe por parte del Servicio de Conservación de la Naturaleza y Áreas Protegidas de la Dirección General de Medio Ambiente, en el que se informa que la actividad solicitada no se encuentra dentro del lugar de la Red Natura 2000 ni de la Red de Áreas Protegidas de Extremadura.
- Con fecha 23 de febrero de 2017, se recibe informe por parte de la Dirección General de Bibliotecas, Museos y Patrimonio Cultural de Presidencia, en la que se indican las zonas arqueológicas incluidas en la Carta Arqueológica del término municipal de Badajoz que se encuentran en las parcelas objeto de la explotación porcina.

Vistos el estudio de impacto ambiental y los informes incluidos en el expediente; la Ley 16/2015, de 23 de abril, de protección ambiental de la Comunidad Autónoma de Extremadura; la Ley 21/2013, de 9 de diciembre, de evaluación ambiental, y demás legislación aplicable, el Director General de Medio Ambiente, a la vista de la propuesta del Servicio de Protección Ambiental, formula, a los solos efectos ambientales, y en orden a la adecuada protección del medio ambiente y los recursos naturales, **DECLARACIÓN DE IMPACTO AMBIENTAL FAVORABLE** para el proyecto consistente en una explotación porcina con una capacidad final de 3.586 animales de cebo, en el término municipal de Badajoz, cuyo promotor es Agrícola de Gévora S. A., debiendo respetarse en su ejecución y desarrollo las siguientes condiciones:

1. Condiciones de carácter general:

- Serán de aplicación todas las medidas correctoras propuestas en este condicionado ambiental y las incluidas en el estudio de impacto ambiental, mientras no sean contradictorias con las primeras.
- Cualquier modificación del proyecto, será comunicada a la Dirección General de Medio Ambiente que podrá establecer la necesidad de que la modificación se someta a un nuevo procedimiento de evaluación de impacto ambiental. Dichas modificaciones no podrán llevarse a cabo hasta que no hayan sido informadas favorablemente por esta Dirección General de Medio Ambiente.

2. Medidas a aplicar en la fase de construcción:

- Los movimientos de tierras serán los mínimos imprescindibles y el sustrato edáfico retirado deberá ser utilizado posteriormente en las labores de restauración del terreno.
- Las edificaciones se deberán adecuar al entorno rural donde se ubican. Para ello se utilizarán preferentemente chapa con acabado en verde para la cubierta de la nave y teja roja para el caso de residencia unifamiliar anexa, y para los paramentos exteriores ladrillo lucido y/o pintado (o encalado), de color terroso. No deben utilizarse tonos llamativos o brillantes.
- En caso de disponer alumbrado nocturno de las instalaciones, este será dirigido hacia el suelo (apantallado) o con luces de baja intensidad (vapor de sodio) para evitar contaminación lumínica.

- Al finalizar las obras se pondrá especial atención en la retirada de cualquier material no biodegradable, contaminante o perjudicial para la fauna que se obtenga a la hora de realizar los trabajos (tales como escombros, embalajes, envases, plásticos, metales, etc.). Estos sobrantes deberán gestionarse por gestor autorizado.
- Dentro de los seis meses siguientes a la construcción deberán estar ejecutadas las obras de recuperación de las zonas alteradas que no se hubieran realizado durante la fase de construcción.

3. Medidas a aplicar en la fase de funcionamiento:

3.1. Medidas de protección:

- En todo caso, si como consecuencia del manejo de la explotación se produjese la degradación física del suelo, la pérdida de vegetación o la contaminación por nitratos será responsabilidad del promotor, el cual deberá adoptar las medidas correspondientes para la recuperación del medio.

3.2. Mantenimiento de las instalaciones:

- Se deberán efectuar los procesos de limpieza, desinfección y desinsectación de forma periódica, para mantener las instalaciones en buenas condiciones higiénico-sanitarias.

3.3. Vertidos:

- Las naves y corrales de la explotación porcina deberán disponer de un sistema para la recogida y almacenamiento de los purines y las aguas de limpieza que deberá garantizar que no se produzcan vertidos ni al terreno ni a ningún curso o punto de agua.
- Las edificaciones deberán impedir que las aguas pluviales vayan a parar a las fosas, con el objeto de impedir que ésta se desborde. La pendiente de los suelos de las instalaciones cubiertas donde permanecen los animales deberán permitir la evacuación de los efluentes sólo hacia la fosa de purines.
- Las fosas cumplirán con las siguientes características constructivas:
 - Impermeabilización del sistema para evitar la posibilidad de infiltraciones.
 - Sistema de control de fugas mediante red de recogida de filtraciones canalizadas a una arqueta de detección de fugas, ubicada en el punto más bajo del terreno.
 - Estar conectada mediante una red de saneamiento adecuada al estercolero y las naves de engorde.
 - Cuneta en todo su perímetro, que evite el acceso de las aguas de escorrentía.
 - Cerramiento perimetral que no permita el acceso de personas y animales.
- Las fosas estarán debidamente impermeabilizadas, dimensionadas, diseñadas y ubicadas, de tal manera que se evite el riesgo de filtración y contaminación de las aguas superficiales y subterráneas, asegurando que se impidan pérdidas por rebosamiento o por inestabilidad geotécnica.
- La frecuencia de vaciado de las fosas deberá coincidir como mínimo con los periodos de vacío sanitario y limpieza de las instalaciones y siempre antes de superar los 2/3 de su capacidad, momento que se aprovechará para el mantenimiento de esta infraestructura, comprobando que se encuentra en condiciones óptimas, y reparando cualquier deficiencia en caso de una evaluación desfavorable de la instalación. En el caso de que sean detectados productos químicos (desinfectantes), el vertido final almacenado será entregado a un gestor autorizado por el organismo competente, y para el caso que



no haya presencia de dichos residuos, el vertido final será empleado como fertilizante orgánico.

- La explotación porcina dispondrá de un estercolero que deberá estar ubicado en una zona protegida de los vientos. Esta infraestructura consistirá en una superficie estanca e impermeable, con un sistema de recogida de lixiviados conectado a la fosa de lixiviados. Deberá vaciarse antes de superar los 2/3 de su capacidad. No obstante cada 15 días como máximo deberá retirar su contenido, momento que se aprovechará para el mantenimiento de esta infraestructura, comprobando que se encuentra en condiciones óptimas, y reparando cualquier deficiencia en caso de una evaluación desfavorable de la instalación.
- El tratamiento y gestión de los estiércoles que se generen en la explotación porcina puede llevarse a cabo mediante la aplicación de los mismos como abono orgánico. Para el control de la gestión de estos residuos agroganaderos, la instalación deberá disponer de un Libro de Registro de Gestión y en su caso, de un Plan de Aplicación Agrícola de los estiércoles.
- En caso de que la aplicación de los estiércoles sea como abono orgánico en superficies agrícolas, se tendrán en cuenta las siguientes limitaciones:
 - La aplicación total de kilogramos de nitrógeno por hectárea y año ($\text{kg N / ha} \times \text{año}$) será inferior a $170 \text{ kg N / ha} \times \text{año}$ en regadío, y a $80 \text{ kg N / ha} \times \text{año}$ en cultivos de secano. Las aplicaciones se fraccionarán de forma que no se superen los 45 kg N / ha por aplicación en secano y los 85 kg N / ha en regadío.
 - La aplicación de los estiércoles se regirá por los condicionantes de la Orden de 9 de marzo de 2009, de la Consejería de Agricultura y Desarrollo Rural, por la que se aprueba el Programa de actuación aplicable en las zonas vulnerables a contaminación por nitratos procedentes de fuentes agrarias en Extremadura; así como por la Orden de 6 de agosto de 2009, por la que se modifica la Orden de 9 de marzo de 2009.
 - Se dejará sin abonar una franja de 100 m de ancho alrededor de todos los cursos de agua. No se aplicarán a menos de 300 m de una fuente, pozo o perforación que suministre agua para el consumo humano. No se aplicará de forma que cause olores u otras molestias a los vecinos. La distancia mínima para la aplicación del purín sobre el terreno, respecto de núcleos de población será de 1.000 m.

3.4. Residuos:

- Los residuos generados en el desarrollo de la actividad deberán ser gestionados conforme a lo establecido en la Ley 22/2011, de 28 de julio de residuos y suelos contaminados. La gestión de residuos deberá ser realizada por empresas que estén registradas conforme a lo establecido en la Ley 22/2011. Deberán habilitarse las correspondientes áreas de almacenamiento de los residuos en función de su tipología, clasificación y compatibilidad.
- En el caso particular de los residuos peligrosos generados en las instalaciones, éstos deberán envasarse, etiquetarse y almacenarse conforme a lo establecido en los artículos 13, 14 y 15 del Real Decreto 833/1988, de 20 de julio, por el que se aprueba el Reglamento para la ejecución de la Ley 20/1986, básica de residuos tóxicos y peligrosos. El tiempo máximo para el almacenamiento de residuos peligrosos no podrá exceder de seis meses.



- La eliminación de los cadáveres se efectuará conforme a las disposiciones del Reglamento (CE) nº 1069/2009 del Parlamento Europeo y del Consejo de 21 de octubre de 2009 por el que se establecen las normas sanitarias aplicables a los subproductos animales y los productos derivados no destinados al consumo humano y por el Reglamento (UE) nº 142/2011, de la Comisión de 25 de febrero de 2011. Se observará que el almacenamiento de los cadáveres se realice en condiciones óptimas y fuera del recinto de la instalación.

4. Medidas a aplicar durante la reforestación:

- Con objeto de disminuir el impacto visual y reducir la expansión de olores por el viento, y para frenar la contaminación difusa, se realizará una plantación en el entorno del recinto de las nuevas construcciones e instalaciones, con las siguientes especies: Rosa silvestre (Rosa canina), Adelfa (Nerium oleander) y Majuelo (Crataegus monogyna).
- Las plantaciones se podrán realizar en línea, con una separación de 1,5 metros entre planta y planta, alternando cada una de las especies mencionadas. Se colocará un tutor y protector individual para cada una de ellas. Se regarán al menos durante el primer año para asegurar su supervivencia.
- En caso de que se tenga que cortar alguna encina deberá solicitar la corta el Servicio de Ordenación y Gestión Forestal, debiendo realizar una plantación de 10 encinas de 1-2 sabias por cada una que se corte. La plantación se realizará dentro de la finca, colocando protector y tutores, para facilitar el regenerado del hábitat afectado.
- Se deberán ocultar las construcciones manteniendo una pantalla de arbolado autóctono para disminuir el impacto visual. Ésta consistirá en una franja arbórea compuesta por especies autóctonas, se recomiendan especies arbóreas como la encina y el alcornoque. Las plantaciones se realizarán sin marco determinado (distribuidas en bosquetes).
- Se deberá asegurar la viabilidad de la plantación, bien mediante la instalación de tubos protectores de una altura adecuada o bien mediante jaulas de protección. En referencia a los tubos protectores serán de colores poco llamativos, ocres o verdes preferiblemente.
- Dichas especies vegetales deberán ser mantenidas, conservadas y repuestas durante toda la vida de la explotación porcina.

5. Medidas para la restauración una vez finalizada la actividad:

- En caso de finalización de la actividad se deberá dejar el terreno en su estado original desmantelando y retirando todos los escombros por gestor autorizado en un periodo inferior a nueve meses.
- En caso de no finalizar las obras, se procederá al derribo de las mismas con la maquinaria adecuada.
- Si una vez finalizada la actividad, se pretendiera el uso de las instalaciones para otra actividad distinta, deberán adecuarse las instalaciones y contar con todas las autorizaciones exigidas para el nuevo aprovechamiento.

6. Medidas para la protección del patrimonio histórico-arqueológico:

- Como medida preventiva de cara a la protección del patrimonio arqueológico no detectado, se impone la siguiente medida correctora, contemplada en el art. 54 de la Ley 2/1999 de Patrimonio Histórico y Cultural de Extremadura: "Si durante la ejecución de las obras se hallasen restos u objetos con valor arqueológico, el promotor y/o la dirección facultativa de la misma paralizarán inmediatamente los trabajos, tomarán las medidas adecuadas para la protección de los restos y comunicarán su descubrimiento en el plazo de cuarenta y ocho horas a la Consejería de Cultura".

7. Programa de vigilancia:

- Para el control y seguimiento de la actividad, se emitirá con un periodo anual el Plan de Vigilancia Ambiental por parte del promotor con la siguiente documentación:
 - ✓ Informe de seguimiento de las medidas preventivas y correctoras.
 - Informe general sobre el seguimiento de las medidas Incluidas en la declaración de impacto ambiental.
 - ✓ Seguimiento de vertidos.
 - La explotación porcina deberá disponer de Libro de Gestión del Estiércol en el que se anotarán, con un sistema de entradas (producción) y salidas (abono orgánico, gestor autorizado de estiércol) los distintos movimientos del estiércol generado por la explotación porcina.
 - Deberá evaluarse el funcionamiento del sistema de almacenamiento de lixiviados, purines y aguas de limpieza.
 - Se estudiará la evolución de la calidad de las aguas y la no afección de éstas debido a fugas de lixiviados, purines o de infiltraciones desde los sistemas de almacenamiento de purines, aguas residuales y de estiércoles.
- En base al resultado de estos informes se podrán exigir medidas correctoras suplementarias para corregir las posibles deficiencias detectadas, así como otros aspectos relacionados con el seguimiento ambiental no recogidos inicialmente.

8. Otras disposiciones:

- El agua para el abastecimiento se pretende captar directamente del dominio público hidráulico (en este caso de un pozo de sondeo), por lo que dicha concesión de aguas subterráneas deberá contar con la debida concesión administrativa de la Confederación Hidrográfica del Guadiana que ampare el consumo hídrico de la explotación ganadera.
- Para las actuaciones en zona de policía del cauce de un arroyo tributario del arroyo Vallehondo deberá tener la correspondiente autorización administrativa de la Confederación Hidrográfica del Guadiana, conforme a las disposiciones vigentes.
- Se consideran vertidos los que se realicen directa o indirectamente tanto en las aguas continentales como en el resto de dominio público hidráulico, cualquiera que sea el procedimiento o técnica utilizada. Queda prohibido, con carácter general, el vertido directo o indirecto de aguas y productos residuales susceptibles de contaminar las aguas continentales o cualquier otro elemento del dominio público hidráulico, salvo que cuente con la previa autorización administrativa de la Confederación Hidrográfica del Guadiana.



Explotación porcina

- En el caso de detectar, dentro de la zona de actuación, la presencia de alguna especie de fauna o flora silvestre incluida en el Catálogo Regional de Especies Amenazadas de Extremadura (Decreto 37/2001, de 6 de marzo), se deberá comunicar tal circunstancia de forma inmediata a la Dirección General de Medio Ambiente, con el fin de tomar las medidas necesarias que minimicen los efectos negativos que pudiera tener la actividad sobre los ejemplares de fauna o flora protegida afectados.
- Se comunicará el final de las obras a la Dirección General de Medio Ambiente para verificar la integración de las obras y, en su caso, poder exigir medidas ambientales suplementarias para corregir posibles deficiencias detectadas.
- En caso de instalar aseos, las aguas negras que se produzcan serán almacenadas en una fosa séptica estanca y se gestionarán por gestor autorizado.
- Se informará a todo el personal, implicado en la construcción de las instalaciones, del contenido de la presente Declaración de Impacto Ambiental, de manera que se ponga en su conocimiento las medidas que deben adoptarse a la hora de realizar los trabajos.
- La presente Declaración se emite sólo a efectos ambientales y en virtud de la legislación específica vigente, sin perjuicio del cumplimiento de los demás requisitos o autorizaciones legales o reglamentariamente exigidos que, en todo caso, habrán de cumplirse.
- El promotor comunicará a la Dirección General de Medio Ambiente con una antelación mínima de una semana la fecha de comienzo de las obras.
- El condicionado de la Declaración podrá ser objeto de revisión y actualización por parte del órgano ambiental cuando:
 - Se produzca la entrada en vigor de nueva normativa que incida sustancialmente en el cumplimiento de las condiciones establecidas en la misma.
 - Cuando el cumplimiento de las condiciones impuestas se haga imposible o innecesario porque la utilización de las nuevas y mejores técnicas disponibles permitan una mejor y más adecuada protección del medio ambiente, respecto del proyecto o actuación inicialmente sometido a evaluación de impacto ambiental.
 - Cuando durante el seguimiento de su cumplimiento se detecte que las medidas preventivas o correctoras son insuficientes, innecesarias o ineficaces.
- La Declaración no podrá ser objeto de recurso alguno, sin perjuicio de los que, en su caso, procedan en vía administrativa y judicial frente al acto, en su caso, de autorización del proyecto.
- La declaración de impacto ambiental del proyecto o actividad perderá su vigencia y cesará en la producción de los efectos que le son propios si, una vez publicada en el diario oficial de Extremadura, no se hubiera comenzado la ejecución del proyecto o actividad en el plazo de cinco años.

Mérida, a 3 de julio de 2017

**EL DIRECTOR GENERAL DE
MEDIO AMBIENTE****Fdo.: Pedro Muñoz Barco**

**ANEXO III**

PROGRAMA DE GESTIÓN DE PURINES

La explotación porcina dispondrá de la superficie de aplicación de purines y estiércoles que se relaciona a continuación para justificar el cumplimiento del apartado a.1 del condicionado de la presente resolución:

TERMINO MUNICIPAL	POLIGONO	PARCELA	SUPERFICIE (Has)
Badajoz	236	1	494,3
Badajoz	236	2	
Badajoz	237	2	
Badajoz	237	3	
Badajoz	237	4	
Badajoz	238	10	



ANEXO GRÁFICO

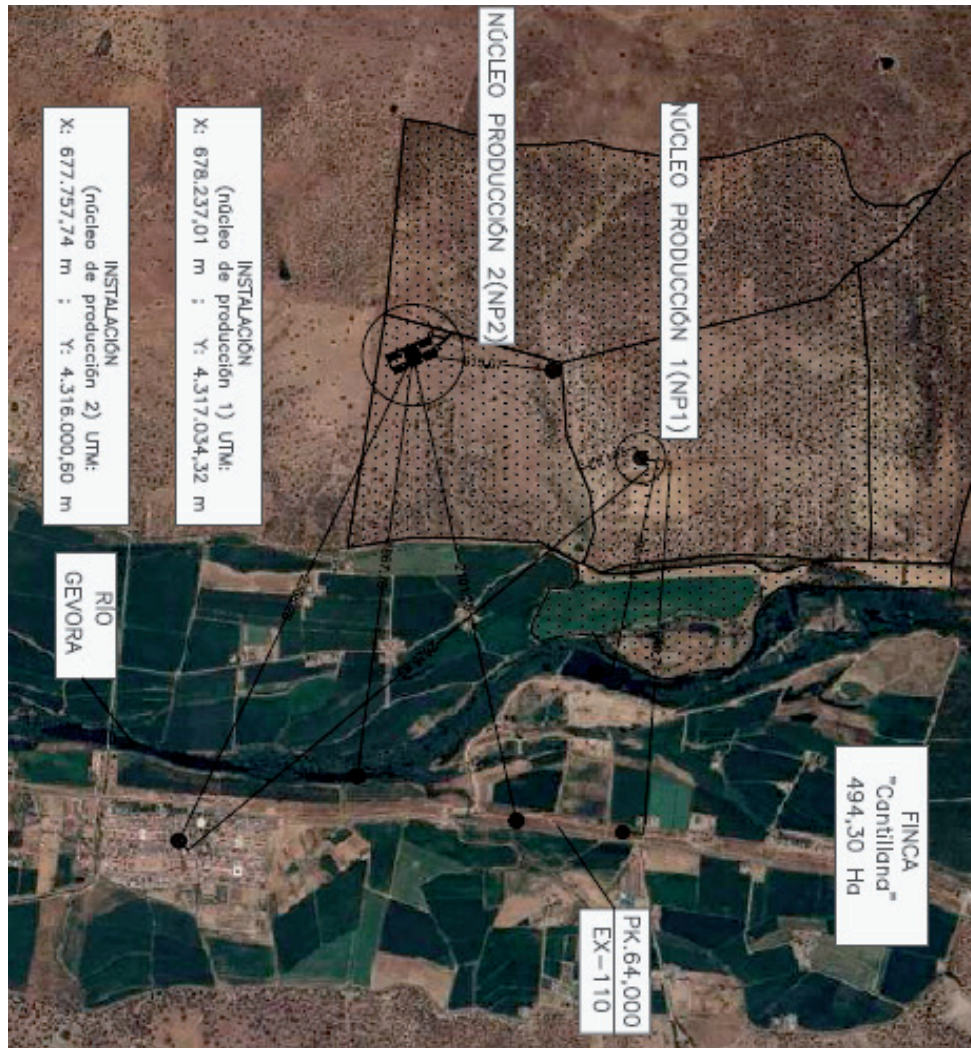

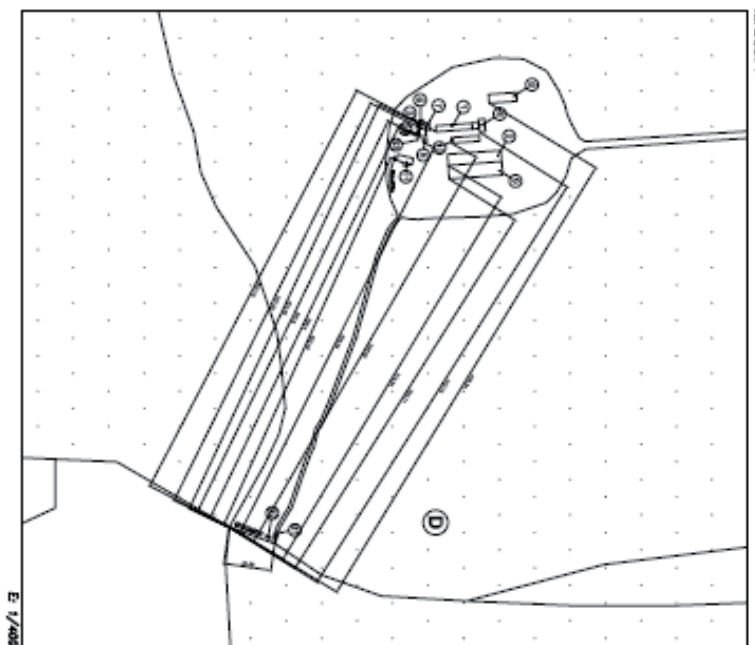
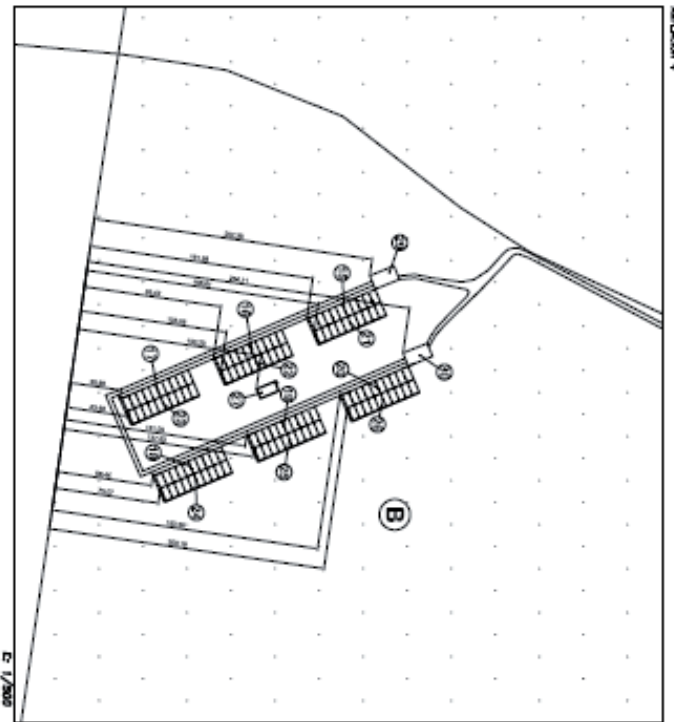

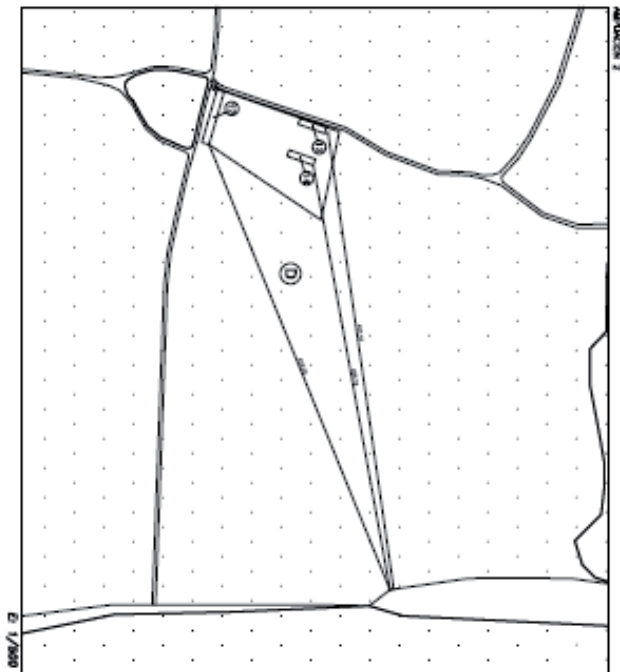
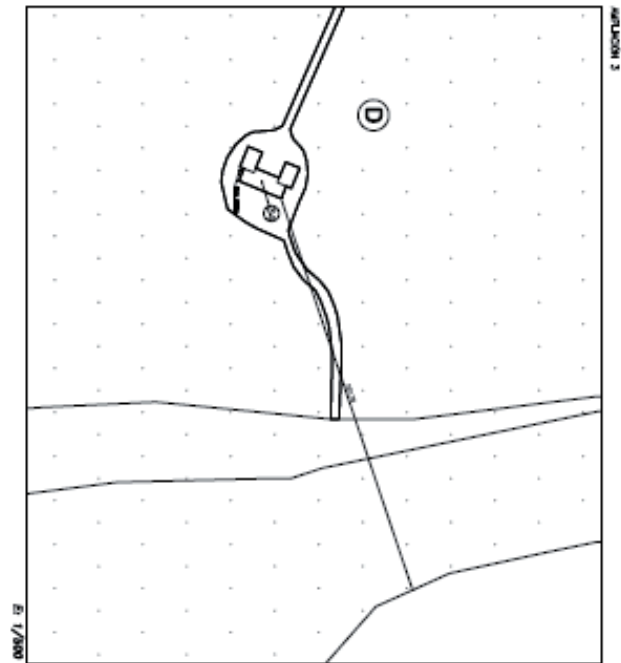

• • •

