



*RESOLUCIÓN de 5 de julio de 2021, de la Dirección General de Sostenibilidad, por la que se otorga autorización ambiental integrada, incluida su modificación sustancial, y se da publicidad a la declaración de impacto ambiental del proyecto de explotación porcina de producción y cebo, titularidad de Agropecuaria Cachiporro, SL, en el término municipal de Torrecillas de la Tiesa, provincia de Cáceres. (2021062233)*

#### ANTECEDENTES DE HECHO:

**Primero.** Con fecha 18 de octubre de 2018 tiene entrada en el Registro Único de la Junta de Extremadura, la solicitud de modificación sustancial del expediente AAI 06/9.3.d/16 de Autorización Ambiental Integrada (AAI), cuya documentación se completó con fecha 7 de junio de 2019, para la ampliación de una explotación porcina ubicada en el término municipal de Torrecillas de la Tiesa y promovida por Agropecuaria Cachiporro, SL, con CIF BXXXX7300, y domicilio social en Calle Sevilla, 9 de Torrecillas de la Tiesa (Cáceres).

**Segundo.** El proyecto consiste en la ampliación de una explotación porcina de producción y cebo con una capacidad final para 350 reproductoras, 2 verracos y 2.120 plazas de cebo. Esta actividad está incluida en el ámbito de aplicación del texto refundido de la Ley de prevención y control integrados de la contaminación, aprobado por el Real Decreto Legislativo 1/2016, de 16 de diciembre. En particular, En particular en la categoría 9.3.b del anejo I relativa a "Instalaciones destinadas a la cría intensiva de cerdos que dispongan de más de 2.000 plazas para cerdos de cebo de más de 30 kg".

La actividad se desarrollará en el término municipal de Torrecillas de la Tiesa (Cáceres), y más concretamente en la parcela 6 del polígono 3 con una superficie de 97,9004 hectáreas.

**Tercero.** En cumplimiento de lo establecido en el artículo 15 del texto refundido de la Ley de prevención y control integrados de la contaminación, aprobado por el Real Decreto Legislativo 1/2016, de 16 de diciembre, el Ayuntamiento de Torrecillas de la Tiesa emite informe urbanístico recibido con fecha 7 de febrero de 2020 y firmado por la técnica municipal.

**Cuarto.** En cumplimiento de lo establecido en el artículo 13.5 de la Ley 16/2015, de 23 de abril, y en el artículo 9 del Decreto 81/2011, de 20 de mayo, por el que se aprueba el Reglamento de autorizaciones y comunicación ambiental de la Comunidad Autónoma de Extremadura, la solicitud de AAI y el estudio de impacto ambiental fue sometida al trámite de información pública, mediante anuncio de 10 de enero de 2020 que se publicó en el DOE n.º 42, de 2 de marzo de 2020.

**Quinto.** Mediante escrito de 17 de agosto de 2020, la Dirección General de Sostenibilidad solicitó al Ayuntamiento de Valencia de las Torres, informe sobre la adecuación de las instala-



ciones descritas en la solicitud de AAI a todos aquellos aspectos que fueran de su competencia conforme a lo establecido en el artículo 13.7 de la Ley 16/2015; así como copia de las notificaciones y alegaciones recibidas, resultado de la información pública llevada a cabo por ese Ayuntamiento, en virtud del cumplimiento del artículo 14 del Real Decreto Legislativo 1/2016, de 16 de diciembre, por el que se aprueba en texto refundido de la Ley de prevención y control integrados de la contaminación. El Ayuntamiento de Torrecillas de la Tiesa emite informe recibido con fecha 17 de diciembre de 2020 y firmado por la técnica municipal.

**Sexto.** Tras la publicación el 21 de febrero de 2017 de la Decisión de Ejecución (UE) 2017/302 de la Comisión de 15 de febrero de 2017 por la que se establecen las conclusiones sobre las mejores técnicas disponibles (MTD) en el marco de la Directiva 2010/75/UE del Parlamento Europeo y del Consejo respecto a la cría intensiva de aves de corral o de cerdos, con fecha 25 de mayo de 2021 tiene entrada en el Registro Único de la Junta de Extremadura informe de adaptación de la explotación porcina al contenido de la citada Decisión.

**Séptimo.** Mediante resolución de la Dirección General de Sostenibilidad se formuló declaración de impacto ambiental para este proyecto con fecha 24 de febrero de 2021 (IA 19/0062)), que se incluye íntegramente en el anexo III de esta resolución.

**Octavo.** Para dar cumplimiento al artículo 16.8 de la Ley 16/2015, de 23 de abril, de protección ambiental de la Comunidad Autónoma de Extremadura, al artículo 20 del texto refundido de la Ley de prevención y control integrados de la contaminación, aprobado por el Real Decreto Legislativo 1/2016, de 16 de diciembre, y al artículo 82 de la Ley 39/2015, de 1 de octubre, del Procedimiento Administrativo Común de las Administraciones Públicas, la Dirección General de Sostenibilidad se dirigió, mediante escritos de 9 de junio de 2021, a los interesados con objeto de proceder al trámite de audiencia. A fecha de hoy, no se han recibido alegaciones.

**Noveno.** A los anteriores Antecedentes de Hecho, le son de aplicación los siguientes,

#### FUNDAMENTOS DE DERECHO

**Primero.** Es órgano competente para la resolución del presente procedimiento la Dirección General de Sostenibilidad de la Consejería para la Transición Ecológica y Sostenibilidad, en virtud de lo dispuesto en el artículo 15 de la Ley 16/2015, de 23 de abril, de protección ambiental de la Comunidad Autónoma de Extremadura y de conformidad con el artículo 31.3 del Decreto 87/2019, de 2 de agosto, por el que se establece la estructura orgánica básica de la Administración de la Comunidad Autónoma de Extremadura.

**Segundo.** En aplicación del Real Decreto 463/2020, de 14 de marzo, por el que se declara el estado de alarma para la gestión de la situación de crisis sanitaria ocasionada por el Covid-19 y del Real Decreto 537/2020, de 22 de mayo, por el que se prorroga el estado de alarma, el



plazo máximo para resolver este procedimiento, así como los plazos concedidos a los interesados y los previstos para los distintos trámites administrativos que se hubieran iniciado con anterioridad a la declaración del estado de alarma y que no hubieran finalizado en aquel momento han estado suspendidos desde el 14 de marzo de 2020 hasta el 1 de junio de 2020, fecha en que se reanuda el cómputo de dichos plazos.

**Tercero.** Esta actividad está incluida en el ámbito de aplicación del texto refundido de la Ley de prevención y control integrados de la contaminación, aprobado por el Real Decreto Legislativo 1/2016, de 16 de diciembre. En particular, está incluida en la categoría 9.3.b del anejo I relativa a "Instalaciones destinadas a la cría intensiva de cerdos que dispongan de más de 2.000 plazas para cerdos de cebo de más de 30 kg".

**Cuarto.** Conforme a lo establecido en los artículos 9 y 10 del Real Decreto Legislativo 1/2016, de 16 de diciembre, y en el artículo 2 del Decreto 81/2011, se somete a autorización ambiental integrada la construcción, montaje, explotación, traslado o modificación sustancial de las instalaciones en las que se desarrolle alguna de las actividades que se incluyen en el anexo I del citado real decreto legislativo.

A la vista de los anteriores Antecedentes de Hecho, Fundamentos de Derecho y del informe técnico, habiéndose dado debido cumplimiento a todos los trámites previstos legalmente, la Dirección General de Sostenibilidad,

RESUELVE:

Otorgar autorización ambiental integrada a favor de Agropecuaria Cachiporro, SL, para el proyecto de ampliación de explotación porcina de producción y cebo ubicada en el término municipal de Torrecillas de la Tiesa (categoría 9.3.b del anejo I relativa a "Instalaciones destinadas a la cría intensiva de cerdos que dispongan de más de 2.000 plazas para cerdos de cebo de más de 30 kg del Real Decreto Legislativo 1/2016, de 16 de diciembre, por el que se aprueba el texto refundido de la Ley de prevención y control integrados de la contaminación), a los efectos recogidos en el texto refundido de la Ley de Prevención y Control Integrados de la Contaminación, aprobado por el Real Decreto Legislativo 1/2016, de 16 de diciembre, señalando que en el ejercicio de la actividad se deberá cumplir el condicionado fijado a continuación y el recogido en la documentación técnica entregada, excepto en lo que ésta contradiga a la presente autorización, sin perjuicio de las prescripciones de cuanta normativa sea de aplicación a la actividad de referencia en cada momento. El n.º de expediente de la instalación es el AAI 18/021.



## CONDICIONADO DE LA AUTORIZACIÓN AMBIENTAL INTEGRADA

### - a - Tratamiento y gestión del estiércol

1. El tratamiento y gestión de los estiércoles que se generen en esta explotación se llevará a cabo mediante la aplicación de los mismos como abono orgánico o bien la gestión por gestor autorizado. Para el control de la gestión de estos residuos agroganaderos, la instalación deberá disponer de un Libro de Registro de Gestión y de un Plan de Aplicación Agrícola de los estiércoles, conforme a lo establecido en el apartado – h – “Vigilancia y seguimiento” de esta resolución, de forma que todas las deyecciones generadas sean gestionadas adecuadamente, conforme al Plan de Aplicación Agrícola elaborado, y dejando constancia de esta gestión en el Libro de Registro de Gestión de Estiércoles.

La generación de estiércoles asociada al funcionamiento normal del centro se estima en 7.030,24 m<sup>3</sup>/año de estiércol porcino, que suponen unos 21.706 Kg. de nitrógeno / año. Todas las deyecciones generadas deberán gestionarse adecuadamente, conforme al Plan de Aplicación Agrícola elaborado, y dejando constancia de esta gestión en el Libro de Registro de Gestión de Estiércoles.

2. El complejo porcino deberá disponer de un sistema para la recogida y almacenamiento de los purines y las aguas de limpieza, generados en las naves de secuestro, que evite el riesgo de filtración y contaminación de las aguas superficiales y subterráneas, con tamaño adecuado para la retención de la producción de al menos 3 meses, que permita llevar a cabo la gestión adecuada de los mismos. A estos efectos, la explotación porcina dispondrá de una capacidad total de retención de estiércoles licuados, aguas de limpieza y lixiviados del estercolero de 1.181m<sup>3</sup> para ello el complejo porcino dispondrá de 5 fosas de purines impermeabilizadas.
3. El diseño y la construcción de la fosa/balsa de almacenamiento de purines deberá adaptarse a las prescripciones que para este tipo de infraestructuras establece la Dirección General de Sostenibilidad. Conforme a esto, se deberá tener en cuenta los siguientes requisitos:
  - La ubicación de las fosas /balsa deberá garantizar que no se produzcan vertidos a ningún curso o punto de agua; y habrán de hallarse a la mayor distancia posible de caminos y carreteras. Se orientará en función de los vientos dominantes, de modo que se eviten molestias por malos olores a las poblaciones más cercanas.
  - La fosa será impermeabilizada con hormigón y cumplirá con las siguientes características constructivas:
    - Se ejecutará en hormigón armado.
    - Impermeabilización del sistema de retención para evitar la posibilidad de infiltraciones.



- Cuneta en todo su perímetro, que evite el acceso de las aguas de escorrentía.
- Talud perimetral que evite desbordamientos y el acceso de aguas de escorrentía.
- Cerramiento perimetral que no permita el acceso de personas y animales.
- La balsa será impermeabilizada con lámina PEAD y cumplirá con las siguientes características constructivas:
  - Profundidad mínima de 2 m.
  - Talud perimetral de hormigón de 0,5 m, para impedir desbordamientos; y cuneta en todo su perímetro, que evite el acceso de las aguas de escorrentía.
  - Estructura:
    - Sistema de control de fugas mediante red de recogida de filtraciones canalizadas a una arqueta de detección de fugas, ubicada en el punto más bajo del terreno.
    - Capa drenante.
    - Lámina de Geotextil.
    - Lámina de PEAD de 1,5 mm mínimo.
    - Cuneta en todo su perímetro.
    - Cerramiento perimetral.
  - Se dispondrá de certificado de calidad emitido por la empresa encargada de su construcción.

La frecuencia de vaciado de las balsas ha de estar en torno a los 4-5 vaciados anuales y siempre antes de superar los 2/3 de su capacidad. No obstante, cada 3 meses como máximo deberán vaciarse, momento que se aprovechará para la comprobación del estado de la instalación, arreglando cualquier deficiencia en caso de una evaluación desfavorable de la misma. El volumen retirado será tratado y gestionado mediante la aplicación del mismo como abono orgánico.

4. La explotación dispondrá de un estercolero ubicado en una zona protegida de los vientos con una capacidad de 1.403 m<sup>3</sup>. Esta infraestructura consistirá en una superficie estanca e impermeable, con sistema de recogida de lixiviados conectado a fosa de purines. Se deberá cubrir el estercolero mediante la construcción de un cobertizo o una cubierta flexible (plástico), impidiendo de este modo el acceso de pluviales al interior del cubeto. El estiércol deberá mezclarse con paja u otras sustancias que absorban la humedad.



El estercolero deberá vaciarse antes de superar los 2/3 de su capacidad. No obstante, cada 15 días como máximo deberá retirar su contenido, momento que se aprovechará para el mantenimiento de esta infraestructura, comprobando que se encuentra en condiciones óptimas, y reparando cualquier deficiencia en caso de una evaluación desfavorable de la instalación.

5. En la aplicación de los estiércoles como abono orgánico en superficies agrícolas, se tendrán en cuenta las siguientes limitaciones:

La aplicación total de kilogramos de nitrógeno por hectárea y año ( $\text{kg N/ha} \times \text{año}$ ) será inferior a  $170 \text{ kg N/ha} \times \text{año}$  en regadío, y a  $80 \text{ kg N/ha} \times \text{año}$  en cultivos de secano. Las aplicaciones se fraccionarán de forma que no se superen los  $45 \text{ kg N/ha}$  por aplicación en secano y los  $85 \text{ kg N/ha}$  en regadío. Para los cálculos se tendrán en cuenta, tanto las aportaciones de estiércoles de porcino, como otros aportes de nitrógeno en la finca.

No se harán aplicaciones sobre suelo desnudo, se buscarán los momentos de máxima necesidad del cultivo, no se realizarán aplicaciones en suelos con pendientes superiores al 10%, ni en suelos inundados o encharcados, ni antes de regar ni cuando el tiempo amenace lluvia. No se aplicará de forma que causen olores u otras molestias a los vecinos, debiendo para ello enterrarse, si el estado del cultivo lo permite, en un periodo inferior a 24 horas.

Se dejará una franja de 100 m de ancho sin abonar alrededor de todos los cursos de agua, no se aplicarán a menos de 300 m de una fuente, pozo o perforación que suministre agua para el consumo humano, ni tampoco si dicha agua se utiliza en naves de ordeño. La distancia mínima para la aplicación sobre el terreno, respecto de núcleos de población será de 1.000 metros y de 200 respecto a otras explotaciones ganaderas.

- b - Producción, tratamiento y gestión de residuos.

1. Los residuos peligrosos que se generarán por la actividad de la instalación industrial son los siguientes:

RESIDUO	ORIGEN	CÓDIGO LER <sup>(1)</sup>
Aceite usado	Trabajos de mantenimiento de maquinaria fábrica de piensos	13 02 05
Absorbentes, filtros, trapos y ropa contaminados por sustancias peligrosas	Trabajos de mantenimiento de maquinaria fábrica de piensos	15 02 02
Residuos cuya recogida y eliminación son objeto de requisitos especiales para prevenir infecciones	Tratamiento o prevención de enfermedades de animales	18 02 02



RESIDUO	ORIGEN	CÓDIGO LER <sup>(1)</sup>
Productos químicos que consisten en, o contienen, sustancias peligrosas	Tratamiento o prevención de enfermedades de animales	18 02 05
Envases que contienen restos de sustancias peligrosas	Residuos de envases de sustancias utilizadas en el tratamiento o la prevención de enfermedades de animales	15 01 10

(1) LER: Lista Europea de Residuos publicada por la Decisión de la Comisión 2014/955/UE de 18 de diciembre de 2014.

2. Los residuos no peligrosos que se generarán con mayor frecuencia son los siguientes:

RESIDUO	ORIGEN	CÓDIGO LER
Restos de cascarilla y cañote	Residuos no especificados en otra categoría de la actividad fábrica de piensos	02 03 99
Papel y cartón	Papel y cartón desechado	20 01 01
Plástico	Plástico desechado	20 01 39
Mezcla de residuos municipales	Residuos orgánicos y materiales de oficina asimilables a urbanos	20 03 01
Lodos de fosa séptica	Aseos y vestuarios del personal	20 03 04
Residuos de construcción y demolición	Operaciones de mantenimiento o nuevas infraestructuras	17 01 07
Medicamentos distintos de los especificados en el código 18 02 07	Tratamiento o prevención de enfermedades de animales	18 02 08

3. La gestión y generación de cualquier otro residuo no indicado en los apartados b.1 o b.2, deberá ser comunicada a esta Dirección General de Sostenibilidad.



4. Junto con el certificado final de obra el titular de la instalación deberá indicar a esta Dirección General de Sostenibilidad qué tipo de gestión y qué gestores autorizados o inscritos de conformidad con la Ley 22/2011, de residuos y suelos contaminados, se harán cargo de los residuos generados por la actividad con el fin último de su valorización o eliminación, incluyendo los residuos asimilables a urbanos. Éstos deberán estar registrados como Gestores de Residuos según corresponda.
5. Queda expresamente prohibida la mezcla de los residuos generados entre sí o con otros residuos. Los residuos deberán segregarse desde su origen, disponiéndose de los medios de recogida y almacenamiento intermedio adecuados para evitar dichas mezclas.
6. La eliminación de los cadáveres se efectuará conforme a las disposiciones del Reglamento (CE) n.º 1069/2009 del Parlamento Europeo y del Consejo de 21 de octubre de 2009 por el que se establecen las normas sanitarias aplicables a los subproductos animales y los productos derivados no destinados al consumo humano y por el Reglamento (CE) n.º 142/2011, de la Comisión de 25 de febrero de 2011. Se observará que el almacenamiento de los cadáveres se realice en condiciones óptimas y fuera del recinto de la instalación.

- c - Medidas de protección y control de la contaminación atmosférica.

1. La fábrica de piensos consta de 4 focos de emisión de contaminantes a la atmósfera, que se detallan en la siguiente tabla.

N.º	Foco de emisión	Clasificación RD 100/2011, de 28 de enero						Proceso asociado	Medida correctora
		Grupo	Código	S	NS	C	D		
1	Piquera para recepción de cereal	B	04 06 17 05	X			X	Recepción de materia prima	Cierre perimetral/ laminas
2	Granuladora	B	04 06 05 08	X		X		Granulación	Ciclón con aspiración
3	Molino de cereal	B	04 06 05 08	X		X		Molienda	Filtro de mangas
4	Carga/descarga granel	B	04 06 05 08	X			X	Carga/Descarga de camiones	Mangas/ pantalones

S: Sistemático

S: No Sistemático

C: Confinado

D: Difuso





2. Los focos identificados como 1, 2, 3 y 4 son considerados como generadores sistemáticos de emisiones difusas de partículas originadas en las operaciones de recepción, procesado y suministro de materiales pulverulentos (cereales y piensos).

Para todos los focos de emisión, dada su naturaleza y la imposibilidad de realizar mediciones normalizadas de las emisiones procedentes de los mismos, se sustituye el establecimiento de valores límite de emisión de contaminantes en los focos por las medidas técnicas contempladas en el siguiente punto.

3. Para estos focos, se adoptarán las siguientes medidas correctoras:

<b>Foco n.º</b>	<b>Medida correctora asociada</b>
1	La tolva de descarga deberá estar cubierta mediante cobertizo con cerramientos laterales y cerrado mediante trampilla o compuerta basculante que se acoplará al vehículo de descarga Se colocará una lámina de PVC en el frontal del cobertizo de forma que cubra la trampilla o lateral de descarga del basculante en el momento de realizar esta operación El sistema de captación de polvo deberá estar activo mediante el ciclón instalado y su sistema de filtrado para captar las partículas en suspensión
2	La granuladora dispondrá de ciclón y sistema de aspiración
3	El molino dispondrá de filtro de mangas y sistema de aspiración
4	Mangas de tela para la descarga en la boca de salida de los silos a granel

4. Se deberá impedir mediante los medios y señalización adecuados, el libre acceso a las instalaciones de recogida y tratamiento de las emisiones contaminantes a la atmósfera del personal ajeno a la operación y control de las mismas, siendo responsable de cuantos daños y perjuicios puedan ocasionarse.

5. Los contaminantes emitidos a la atmósfera por la actividad porcina y sus respectivos focos de emisión serán los siguientes:

<b>CONTAMINANTE</b>	<b>ORIGEN</b>
N <sub>2</sub> O	Almacenamientos exteriores de estiércoles
NH <sub>3</sub>	Volatilización en el estabulamiento
	Almacenamientos exteriores de estiércoles
CH <sub>4</sub>	Volatilización en el estabulamiento
	Almacenamientos exteriores de estiércoles



Dado el marcado carácter difuso de las emisiones de estos contaminantes y, por tanto, la enorme dificultad existente en el control de las emisiones mediante valores límite de emisión, deberán ser sustituidas por la aplicación de las mejores técnicas disponibles.

6. A fin de disminuir las emisiones a la atmósfera durante el periodo de estabulamiento y sin perjuicio del cumplimiento del Real Decreto 1135/2002, de 31 de octubre, relativo a las normas mínimas para la protección de cerdos, deberán tomarse las siguientes medidas de diseño de los alojamientos del ganado:

- El alojamiento de los cerdos de cebo, en transición o en finalización se llevará a cabo sobre suelo continuo con pendiente hacia la rejilla de recogida de deyecciones o sobre suelo parcialmente enrejillado sobre foso comunicado con el almacenamiento externo de purines.
- Las rejillas de drenaje se construirán mediante materiales lisos y no porosos (plásticos, materiales metálicos, hormigones tratados) que favorezcan la retirada de las deyecciones.

- d - Emisiones contaminantes al suelo y a las aguas subterráneas.

1. El ganado porcino, explotado en régimen intensivo, permanecerá en las naves de secuestro, corrales de manejo y patios de ejercicio autorizados, no pudiendo en ningún momento permanecer fuera de estos.
2. No se permitirá la construcción o formación de balsas o fosas para la recogida de aguas de limpieza, deyecciones o cualquier otra agua residual procedentes de las naves de secuestro, y corrales de manejo, distintas de las descritas en el apartado a.2).
3. Quincenalmente se procederá a la retirada de deyecciones y limpieza de suelos, así como de los comederos y bebederos. No obstante, al final de cada ciclo se realizarán vaciados sanitarios de todas las instalaciones que albergan los animales.
4. El titular de la instalación deberá favorecer que las aguas pluviales no contaminadas se evacuen de forma natural, hasta la parte exterior de las instalaciones, haciéndose especial mención a aquéllas que caigan sobre el techo de las naves. A tales efectos, se considerarán aguas pluviales no contaminadas las que no entren en contacto con los animales o con sus deyecciones.
5. En la fábrica de piensos se realizará limpieza en seco antes de realizar la misma con agua a presión, con el fin de disminuir el consumo de agua.
6. Los vestuarios del personal de la explotación se ubicarán antes de la zona de producción, con una separación clara entre la zona sucia y la zona limpia. Deberán contar con medios

suficientes para el lavado de las manos, así como váter, ducha o equivalente. Deberá disponer de un sistema de saneamiento independiente, para las aguas generadas en los mismos, que terminará en una fosa estanca e impermeable, con capacidad suficiente. A los efectos de proteger adecuadamente la calidad de las aguas que conforman el Dominio Público Hidráulico (DPH), habrá de observarse el cumplimiento de las siguientes prescripciones:

- El depósito para almacenamiento de aguas residuales se ubicará a más de 100 metros del DPH.
- Se deberá garantizar la completa estanqueidad del referido depósito mediante el correspondiente certificado suscrito por técnico competente y visado por el colegio profesional correspondiente.
- En la parte superior del depósito se instalará una tubería de ventilación al objeto de facilitar la salida de gases procedentes de la fermentación anaerobia.

El depósito deberá ser vaciado por un gestor de residuos debidamente autorizado para la gestión del residuo no peligroso de código LER 20 03 04; con la periodicidad adecuada para evitar el riesgo de rebosamiento del mismo. A tal efecto, se deberá tener a disposición de los organismos encargados de velar por la protección del Medio Ambiente, a petición del personal acreditado por los mismos, la documentación que acredite la recogida y destino adecuados de las aguas residuales acumuladas en dicho depósito; y, asimismo, se deberá comunicar a dichos organismos cualquier incidencia que pueda ocurrir.

7. El titular de la instalación deberá garantizar que se minimiza el uso del agua, mantendrá un registro del uso del agua por ejemplo mediante la instalación de un caudalímetro y detectará y reparará las fugas.

- e - Medidas de protección y control de la contaminación acústica.

1. Las principales fuentes de emisión de ruidos del complejo industrial se indican en la siguiente tabla. En la misma, también se muestran los niveles de emisión de ruidos previstos.

<b>Fuente sonora</b>	<b>Nivel de emisión, dB (A)</b>
Molino	75
Mezcladora	65
Sinfines	68
Transportador de cadenas	65



2. No se permitirá el funcionamiento de ninguna fuente sonora cuyo nivel de recepción externo sobrepase los valores establecidos en el Decreto 19/1997, de 4 de febrero, de Reglamentación de Ruidos y Vibraciones.
3. La actividad desarrollada no superará los objetivos de calidad acústica ni los niveles de ruido establecidos como valores límite en el Real Decreto 1367/2007, de 19 de octubre, por el que se desarrolla la Ley 37/2003, de 17 de noviembre, del Ruido, en lo referente a zonificación acústica, objetivos de calidad y emisiones acústicas.

- f - Medidas de prevención y reducción de la contaminación lumínica.

#### Condiciones generales:

1. La presente autorización se concede con los límites y condiciones técnicas que se establecen a continuación. Cualquier modificación de lo establecido en estos límites y condiciones deberá ser autorizada previamente.
2. A las instalaciones de alumbrado exterior les serán de aplicación las disposiciones relativas a contaminación lumínica, recogidas en el Real Decreto 1890/2008, de 14 de noviembre, por el que se aprueba el Reglamento de eficiencia energética en instalaciones de alumbrado exterior y sus Instrucciones técnicas complementarias EA-01 a EA-07.

#### Condiciones técnicas:

Requerimientos luminotécnicos para instalaciones de alumbrado de zonas y viales anexos a la actividad

3. Con objeto de prevenir la dispersión de luz hacia el cielo nocturno, así como de preservar las condiciones naturales de oscuridad en beneficio de los ecosistemas, en las instalaciones de más de 1 kW de potencia instalada, se deberá cumplir lo siguiente:
  - a) El diseño de las luminarias será aquel que el flujo hemisférico superior instalado (FHSinst), la iluminancia, la intensidad luminosa, la luminancia y el incremento del nivel de contraste será inferior a los valores máximos permitidos en función de la zona en la que se ubique la instalación conforme a lo establecido en la Instrucción Técnica Complementaria EA-03 Resplandor luminoso nocturno y luz intrusa o molesta del Real Decreto 1890/2008, de 14 de noviembre, por el que se aprueba el Reglamento de eficiencia energética en instalaciones de alumbrado exterior y sus Instrucciones técnicas complementarias.
  - b) El factor de mantenimiento y factor de utilización cumplirán los límites establecidos en la ITC-EA-04, garantizándose el cumplimiento de los valores de eficiencia energética de la ITCEA-01.



- c) Se recomienda que las luminarias estén dotadas con sistemas de regulación que permitan reducir el flujo luminoso al 50% a determinada hora, manteniendo la uniformidad en la iluminación, ajustando los niveles de iluminación a las necesidades reales de la luz y reduciendo el flujo luminoso en horario nocturno de aquellas instalaciones que deban permanecer encendidas mediante el uso de dispositivos de regulación.
- d) Del mismo modo se recomienda contar con detectores de presencia y con sistema de encendido y apagado que se adapte a las necesidades de luminosidad.
- e) Se evitará el uso de fuentes de luz blanca con elevada componente en el color azul por ser el más perjudicial durante la noche, recomendando el uso de luminarias con longitud de onda dentro del rango de la luz cálida. En concreto en zonas con buena calidad de la oscuridad de la noche sería recomendable el uso de lámparas con tecnología LED PC Ámbar o similar que minimizan los efectos negativos de la luz blanca.

- g - Condiciones de diseño y manejo de la explotación.

1. Las naves contarán con la superficie mínima establecida para el bienestar y protección de los cerdos. En su construcción no podrá utilizarse madera, ni cualquier otro tipo de material que dificulte la limpieza y desinfección, constituyendo así una fuente de contagio de enfermedades. Las puertas y ventanas deben ser de carpintería metálica. Cualquier apertura al exterior dispondrá de una red de mallas que impida el acceso de aves.
2. En cuanto a las características constructivas y condiciones higiénico-sanitarias se atenderá al cumplimiento de los requisitos establecidos por la normativa sectorial de aplicación, cumpliendo entre otros los siguientes requisitos:
  - La explotación deberá disponer de utillajes de limpieza y manejo y ropa y calzado de uso exclusivo de la explotación, tanto para personal como visitas.
  - Se deberán limitar las visitas y llevar un registro de las mismas, tanto de personas como de vehículos.
  - La explotación dispondrá de un lugar seguro y protegido, señalizado, para los medicamentos y piensos medicamentosos.
  - Las entradas a la explotación deben permanecer cerradas y debidamente señalizadas.

- h - Plan de ejecución.

1. En el caso de que el proyecto o actividad no comenzará a ejecutarse o desarrollarse en el plazo de cinco años (5 años), a partir de la fecha de otorgamiento de la AAI, la Dirección General de Sostenibilidad previa audiencia del titular, acordará la caducidad de la AAI, conforme a lo establecido en el artículo 23. 1.a.) de la Ley 16/2015, de 23 de abril.



2. Dentro del plazo establecido en el apartado anterior, el titular de la instalación deberá presentar a la Dirección General de Sostenibilidad solicitud de inicio de la actividad, según establece el artículo 34 del Decreto 81/2011, de 20 de mayo.
3. En particular y sin perjuicio de lo que se considere necesario, la solicitud referida en el apartado g.2 deberá acompañarse de:
  - a) La documentación que indique y acredite qué tipo de gestión y qué gestores autorizados se harán cargo de los residuos generados por la actividad con el fin último de su valoración o eliminación, incluyendo los residuos asimilables a urbanos.
  - b) El certificado de cumplimiento de los requisitos de ruidos establecido en el artículo 26 del Decreto 19/1997, de 4 de febrero, de reglamentación de ruidos y vibraciones, así como de la ejecución de las medidas complementarias propuestas.
  - c) Copia de la licencia de obra, edificación e instalación otorgada por el Ayuntamiento de Valencia de las Torres.

- i - Vigilancia y seguimiento.

1. Con una frecuencia anual, deberán remitirse los datos establecidos en el artículo 3 del Real Decreto 508/2007, de 20 de abril, por el que se regula el suministro de información sobre emisiones del Reglamento E-PRTR y de las autorizaciones ambientales integradas. Esta remisión deberá realizarse en el plazo y en la forma indicada por la Dirección General de Sostenibilidad o, en su defecto, entre el 1 de enero y el 31 de marzo siguiente al periodo anual al que estén referidos los datos y a través de la aplicación informática que gestiona el Ministerio de Agricultura, y Pesca, Alimentación y Medio Ambiente a través de la siguiente página web ([www.prtr-es.es](http://www.prtr-es.es)).
2. Con independencia de los controles referidos en los apartados siguientes, la Dirección General de Sostenibilidad, en el ejercicio de sus competencias, podrá efectuar y requerir cuantos análisis e inspecciones estimen convenientes para comprobar el rendimiento y funcionamiento de las instalaciones autorizadas.
3. El titular de la instalación industrial deberá prestar al personal acreditado por la administración competente toda la asistencia necesaria para que ésta pueda llevar a cabo cualquier inspección de las instalaciones relacionadas con la AAI, así como tomar muestras y recoger toda la información necesaria para el desempeño de su función de control y seguimiento del cumplimiento del condicionado establecido.

**Estiércoles:**

4. La explotación porcina deberá disponer de Libro de Gestión del Estiércol en el que se anotarán, con un sistema de entradas (producción) y salidas (abono orgánico, gestor autorizado de estiércol), los distintos movimientos del estiércol generado por la explotación porcina. En cada movimiento figurarán: cantidad, contenido en nitrógeno, fecha del movimiento, origen y destino, especificándose las parcelas y el cultivo en que este estiércol se ha utilizado.
5. El Plan de Aplicación Agrícola de Estiércoles será de carácter anual, por lo que, cuando la Dirección General de Sostenibilidad lo estime conveniente, y de cualquier modo antes del 1 de marzo de cada año, deberá enviarse esta documentación.

**Residuos:**

6. De conformidad con el artículo 40 de la Ley 22/2011, de 28 de julio, el titular de la instalación industrial dispondrá de un archivo físico o telemático donde se recoja por orden cronológico la cantidad, naturaleza, origen y destino de los residuos producidos; cuando proceda se inscribirá también, el medio de transporte y la frecuencia de recogida. En el Archivo cronológico se incorporará la información contenida en la acreditación documental de las operaciones de producción y gestión de residuos. Se guardará la información archivada durante, al menos, tres años.
7. Antes de dar traslado de los residuos a una instalación para su valorización o eliminación deberá solicitar la admisión de los residuos y contar con el documento de aceptación de los mismos por parte del gestor destinatario de los residuos.
8. Asimismo, el titular de la instalación deberá registrar y conservar los documentos de aceptación de los residuos en las instalaciones de tratamiento, valorización o eliminación y los ejemplares de los documentos de control y seguimiento de origen y destino de los residuos por un periodo de cinco años.

**Vertidos:**

9. En relación con la vigilancia de la afección de las aguas, junto con la documentación a entregar en el certificado del acta de puesta en servicio, el titular de la instalación propondrá y justificará la ubicación de pozos testigos que permitan estudiar la evolución de la calidad de las aguas subterráneas y la no afección de éstas debido a fugas de lixiviados o de infiltraciones desde los sistemas de almacenamiento de aguas residuales y de estiércoles. Se planteará, junto con la localización de los puntos de muestreo, la periodicidad de los controles analíticos precisos para estudiar la evolución de la calidad de las aguas y la no afección de éstas debido al ejercicio de la actividad.



10. Evaluación del funcionamiento del sistema de almacenamiento de lixiviados y aguas de limpieza, donde deberá registrarse y controlar:

— El nivel de llenado de la balsa.

— Las existencias de fugas.

- j - Aplicación de las mejores técnicas disponibles.

Para facilitar su consulta se conserva la numeración de los epígrafes de la Decisión de Ejecución 2017/302/UE.

1. Conclusiones generales sobre las MTD.

1.1. Sistemas de gestión ambiental (SGA)

MTD1. Para mejorar el comportamiento ambiental global de la explotación, la MTD consiste en implantar y cumplir un sistema de gestión ambiental (SGA), que deberá contemplar todas las condiciones descritas en la Decisión de Ejecución 2017/302/UE.

La empresa dispondrá de un Sistema de Gestión Ambiental que consistirá en un documento firmado por técnico competente y el propietario de la instalación, que deberá desarrollar los puntos descritos para esta MTD en la Decisión de Ejecución 2017/302/UE y deberá estar implantado en la granja.

1.2. Buenas prácticas ambientales.

MTD 2. Para evitar o reducir el impacto ambiental y mejorar el comportamiento global, la MTD consiste en utilizar las siguientes técnicas:

a. Ubicación adecuada de la nave/ explotación y disposición espacial de las actividades. La ubicación de la explotación es adecuada con el fin de reducir el impacto ambiental y mejorar el comportamiento global de la explotación, teniendo en consideración los puntos del apartado presente de la MTD2.

b. Educar y formar al personal. La empresa deberá contar con documentación que acredite la formación del personal. Este requisito quedará integrado dentro de los requerimientos del SGA requerido por la MTD1.

c. Establecer un plan de emergencia para hacer frente a emisiones e incidentes imprevistos, como la contaminación de masas de agua. La empresa deberá contar con un plan de emergencia suscrito por técnico competente y por el titular de la instalación que desarrolle los puntos del apartado presente de la MTD2. Este requisito quedará integrado dentro de los requerimientos del SGA requerido por la MTD1.





- d. Comprobar periódicamente, reparar y mantener equipos y estructuras. La empresa deberá justificar mediante la implantación de un registro que contemple al menos el almacenamiento y transporte de purines y estiércoles, las conducciones de purines, los equipos de limpieza y desinfección, los equipos de transporte de pienso y reparto de agua y las arquetas de tuberías de purines. La periodicidad de las comprobaciones no podrá ser superior a un año. Este requisito quedará integrado dentro de los requerimientos del SGA requerido por la MTD1.
- e. Almacenar los animales muertos de forma que se eviten o reduzcan las emisiones. Los subproductos animales se almacenarán en contenedores estancos con tapadera, fuera del recinto de la explotación. El almacenamiento deberá cumplir los requisitos que establece la normativa referente a SANDACH.

### 1.3. Gestión nutricional.

MTD 3. Para reducir el nitrógeno total excretado y, por ende, las emisiones de amoníaco, satisfaciendo al mismo tiempo las necesidades nutricionales de los animales, la MTD consiste en utilizar una estrategia de alimentación y una formulación del pienso que incluyan las técnicas indicadas a continuación:

- a. Reducir el contenido de proteína bruta mediante una dieta equilibrada en nitrógeno, teniendo en cuenta las necesidades energéticas y los aminoácidos digeribles. Certificado de las fórmulas de los piensos realizados.
- b. Alimentación multifases con una formulación del pienso adaptada a las necesidades específicas del período productivo. El pienso suministrado es distinto en función del período productivo y del tipo de animal. Certificado de las fórmulas de los piensos realizados.
- c. Adición de cantidades controladas de aminoácidos esenciales en una dieta baja en proteínas brutas. Certificado de las fórmulas de los piensos realizados.
- d. Utilización de aditivos autorizados para piensos que reduzcan el nitrógeno total excretado. Certificado de las fórmulas de los piensos realizados

MTD 4. Para reducir el fósforo total excretado, satisfaciendo al mismo tiempo las necesidades nutricionales de los animales, la MTD consiste en utilizar una estrategia de alimentación y una formulación del pienso que incluya la técnica indicada a continuación:

- a. Alimentación multifases con una formulación del pienso adaptada a las necesidades específicas del período productivo. Certificado de las fórmulas de los piensos realizados que certifique que están adaptados a las necesidades específicas de cada período productivo.



- b. Utilización de aditivos autorizados para piensos que reduzcan el fósforo total excretado (por ejemplo, fitasa). Certificado de las fórmulas de los piensos realizados que certifique que dichos piensos tienen los aditivos autorizados.

#### 1.4. Uso eficiente del agua.

MTD 5. Para utilizar eficientemente el agua, la MTD consiste en aplicar las técnicas que se indican a continuación:

- a. Mantener un registro del uso del agua. Se dispone de un contador de agua para su registro, tomándose nota del consumo de agua. La toma de agua de la instalación, el pozo, tiene autorización en vigor por la administración competente (CHT).
- b. Detectar y reparar las fugas de agua. Se revisarán periódicamente las conducciones de agua, anotando las incidencias detectadas y las reparaciones necesarias.
- c. Utilizar sistemas de limpieza de alta presión para la limpieza de los alojamientos de animales y los equipos. La limpieza se realiza mediante la retirada del estiércol con tractor con pala y cepillos. Tras la limpieza en seco se produce una limpieza con agua a presión, donde se retiran todos los restos de materia orgánica y suciedad. Por tanto, la instalación cuenta con dicho.
- d. Seleccionar y utilizar equipos adecuados (por ejemplo, bebederos de cazoleta, bebederos circulares, abrevaderos) para la categoría específica de animales, garantizando la disponibilidad de agua (ad libitum). Todas las instalaciones cuentan de una red de suministro hidráulico conectada a bebederos homologados tipo cazoleta. La explotación cuenta con bebederos de cazoleta y de chupete, garantizando la disponibilidad de agua para los animales.

#### 1.5. Emisiones de aguas residuales.

MTD 6. Para reducir la generación de aguas residuales, la MTD consiste en utilizar una combinación de las técnicas que se indican a continuación:

- a. Mantener las superficies sucias del patio lo más reducidas posible.
- b. Minimizar el uso de agua.

La limpieza se realiza mediante la retirada del estiércol con tractor con pala y cepillos. Tras la limpieza en seco se produce una limpieza con agua a presión, donde se retiran todos los restos de materia orgánica y suciedad. La explotación cuenta con dicho sistema de agua a presión.



MTD 7. Para reducir el vertido de aguas residuales al agua, la MTD consiste en utilizar las técnicas indicadas a continuación:

- a. Drenar las aguas residuales hacia un contenedor especial o al depósito de purines. Las generadas en aseos y servicios dispondrán de una fosa independiente. Del mismo modo las aguas residuales y purines, generadas por la explotación, serán conducidas a fosas o balsas de purines impermeables y con capacidad suficiente.
- c. Aplicar las aguas residuales por terreno, p. e. mediante un sistema de riego tal como un aspersor, un irrigador móvil, una cisterna o un inyector. La aplicación de purines será mediante cisterna e inyector.

#### 1.6. Uso eficiente de la energía.

MTD 8. Para utilizar eficientemente la energía, la MTD consiste en aplicar las técnicas que se indican a continuación:

- d. Uso de sistemas de alumbrado de bajo consumo. Las instalaciones cuentan con un sistema de alumbrado interior mediante energía eléctrica. Igualmente, la actividad se desarrollará principalmente en horario diurno.
- h. Aplicación de una ventilación natural. La explotación cuenta con ventilación natural.

#### 1.7. Emisiones acústicas.

MTD 9. Para evitar o, cuando ello no sea posible, reducir las emisiones sonoras, la MTD consiste en establecer y aplicar un plan de gestión del ruido, como parte del sistema de gestión ambiental (véase la MTD 1):

Esta MTD no será de aplicación ya que no se prevén molestias debidas al ruido en receptores sensibles y tampoco se han confirmado la existencia de tales molestias.

MTD 10. Para evitar o, cuando no sea posible, reducir las emisiones de ruido, la MTD consiste en utilizar la técnica indicada a continuación:

- a. Velar por que haya una distancia adecuada entre la nave/explotación y los receptores sensibles. La explotación se encuentra alejada de receptores sensibles.
- c. Medidas operativas:
  - I) en la medida de lo posible, cerrar puertas y aberturas importantes del edificio, especialmente durante el tiempo de alimentación,

- II) dejar el manejo de los equipos en manos de personal especializado,
- III) evitar actividades ruidosas durante la noche y los fines de semana, en la medida de lo posible,
- IV) aplicar medidas de control del ruido durante las actividades de mantenimiento,
- V) hacer funcionar las cintas transportadoras y los tornillos sinfín cuando estén llenos de pienso, en la medida de lo posible,
- VI) mantener el mínimo número posible de zonas de deyección al aire libre para reducir el ruido de los tractores rascadores de estiércol.

El propietario aplicará todas las medidas descritas con el fin de reducir lo máximo posible las emisiones de ruido.

#### 1.8. Emisiones de polvo.

MTD 11. Para reducir las emisiones de polvo de cada alojamiento para animales, la MTD consiste en utilizar una o varias de las técnicas que se indican a continuación.

- a. Reducción de la generación de polvo en los edificios para el ganado. Se utilizará paja en formato largo, distribuida homogéneamente por la solera de las naves que no cuentan con suelo de rejilla para el cumplimiento de esta MTD. Se aplicará la cama fresca a mano. Los animales siempre dispondrán de pienso en los comederos. Se utilizan piensos húmedos, con baja emisión de polvo.
- b. Reducir las concentraciones de polvo en el interior del alojamiento aplicando una de las técnicas siguientes: 1. Nebulizadores de agua. Las instalaciones dispondrán de nebulizadores de agua con el fin de reducir las concentraciones de polvo en el interior de las naves.

#### 1.9. Emisiones de olores.

MTD 12. Para evitar o, cuando ello no sea posible, reducir los olores procedentes de una explotación, la MTD consiste en establecer, aplicar y revisar periódicamente un plan de gestión de olores, como parte del sistema de gestión ambiental (véase la MTD 1):

Esta MTD no será de aplicación ya que no se prevén molestias debidas a olores en receptores sensibles y tampoco se han confirmado la existencia de tales molestias.

MTD 13. Para evitar o, cuando no sea posible, reducir las emisiones de olores de una explotación y su impacto, la MTD consiste en utilizar las técnicas indicadas a continuación:

- a. Velar por que haya una distancia adecuada entre la nave/explotación y los receptores sensibles. La explotación se encuentra alejada de receptores sensibles.



- b. Utilizar un sistema de alojamiento que siga uno o una combinación de los principios siguientes: El propietario aplicará algunas de las medidas descritas con el fin de reducir lo máximo posible las emisiones de olores de la explotación.
- c. Optimizar las condiciones de evacuación del aire de salida del alojamiento animal aplicando una o una combinación de las técnicas siguientes: El propietario aplicará algunas de las medidas descritas con el fin de reducir lo máximo posible las emisiones de olores de la explotación.
- e. Utilizar una o una combinación de las siguientes técnicas de almacenamiento de estiércol: Cubrir los purines o el estiércol sólido durante su almacenamiento. Se aplicará cama de paja a los purines durante el almacenamiento. Situar el depósito teniendo en cuenta la dirección general del viento y/o adoptar medidas para reducir su velocidad alrededor del depósito y sobre su superficie. La explotación deberá llevar a cabo todas estas técnicas.

#### 1.10. Emisiones de almacenamiento de estiércol sólido.

MTD 14. Para reducir las emisiones de amoníaco a la atmósfera, procedentes del almacenamiento de estiércol sólido, la MTD consiste en utilizar la técnica que se indican a continuación:

- c. Almacenar el estiércol sólido en un cobertizo. El estiércol sólido será retirado en seco y trasladado a un estercolero con cerramiento perimetral, solera impermeable y conectado a una fosa séptica para la recogida de los lixiviados y cubierto.

MTD 15. Para evitar o, cuando no sea posible, reducir las emisiones al suelo y al agua procedentes del almacenamiento de estiércol sólido, la MTD consiste en utilizar la técnica indicada a continuación:

- a. Almacenar el estiércol sólido en un cobertizo. El estiércol sólido será retirado en seco y trasladado a un estercolero con cerramiento perimetral, solera impermeable y conectado a una fosa séptica para la recogida de los lixiviados y cubierto.
- c. Almacenar el estiércol sólido en suelos sólidos impermeables equipados con un sistema de drenaje y una cisterna para recoger la escorrentía. El estercolero se trata de una superficie estanca, de hormigón armado, con un sistema de recogida de lixiviados conectado a la fosa séptica.

- 1.11. Emisiones generadas por el almacenamiento de purines. Los purines se almacenarán en las fosas y en la balsa de purines, todas totalmente impermeabilizadas y con un manto de paja para que no emitan olores, se vaciarán antes de llegar al 75% de su capacidad para evitar desbordamientos



MTD 16. Para reducir las emisiones de amoníaco a la atmósfera procedentes del almacenamiento de purines, la MTD consiste en utilizar las técnicas que se indican a continuación:

- a. Efectuar un diseño y una gestión adecuados de los depósitos de purines. Se reducirá al mínimo la agitación del purín. Reducir la manipulación del purín una vez se encuentre almacenado para así permitir que se genere una capa superficial de costra natural que reduce las emisiones a la atmósfera.
- b. Cubrir el depósito del purín. En este caso se optará por permitir la creación de costra natural.

MTD 17. Para reducir las emisiones de amoníaco a la atmósfera de una balsa de purines, la MTD consiste en utilizar las técnicas que se indican a continuación:

- a. Reducir al mínimo la agitación del purín. El purín solo será agitado en el momento previo al vaciado.
- b. Cubrir la balsa de purines con una cubierta flexible y/o flotante. En este caso se optará por permitir la creación de costra natural.

MTD 18. Para evitar las emisiones al suelo y al agua generadas por la recogida y conducción de purines y por un depósito o una balsa de purines, la MTD consiste en utilizar las técnicas que se indican a continuación:

- c. Construir instalaciones y equipos a prueba de fugas para la recogida y transferencia de los purines (p. ej. Fosas). Las fosas serán totalmente estancas, quedando garantizada debido a su construcción mediante hormigón armado impermeabilizado. Para salvar la posibilidad de filtraciones, se habilitará la correcta impermeabilización del sistema de retención. La fosa contará con un talud perimetral de hormigón de 0,20 m para impedir desbordamientos y se la dotará de una cuneta en todo su perímetro, que evite el acceso de las aguas de escorrentía. Además, se llevará a cabo el cerramiento perimetral de la fosa mediante mallazo de acero para impedir el acceso de personas y animales o el tapado de la misma.
- d. Almacenar los purines en balsas con una base y paredes impermeables, p. ej. con arcilla o un revestimiento plástico (o doble revestimiento). Las balsas serán totalmente impermeables gracias a la lámina de Polietileno de alta densidad de 2,5 mm, no teniendo fugas ni filtraciones de agua.
- e. Comprobar la integridad estructural de los depósitos al menos una vez al año. Se realizará periódicamente una inspección de las conducciones y fosas sépticas. Se contará con un documento en el que se especifique la persona que realice la inspección, las incidencias detectadas y las reparaciones necesarias.



#### 1.12. Procesado in situ del estiércol.

MTD 19. Si el estiércol se trata in situ, para reducir las emisiones a la atmósfera y al agua de nitrógeno, fósforo, olores y microorganismos patógenos y facilitar el almacenamiento y/o aplicación al campo del estiércol, la MTD consiste en tratar el estiércol mediante la técnica que se indican a continuación:

Esta MTD no será de aplicación ya que no se realizará tratamiento alguno al estiércol.

#### 1.13. Aplicación al campo del estiércol.

MTD 20. Para evitar o, cuando ello no sea posible, reducir las emisiones al suelo al agua y la atmósfera de nitrógeno, fósforo y microorganismos patógenos generadas por la aplicación al campo del estiércol, la MTD consiste en utilizar todas las técnicas que se indican a continuación:

- a. Analizar el terreno donde va a esparcirse el estiércol para determinar los riesgos de escorrentía, teniendo en cuenta el tipo y las condiciones del suelo y la pendiente del terreno, las condiciones climáticas, el riego y el drenaje del terreno, la rotación de cultivos y los recursos hídricos y las zonas de aguas protegidas.
- b. Mantener una distancia suficiente entre los terrenos donde se esparce el estiércol (dejando una franja de tierra sin tratar) y las zonas en las que exista el riesgo de escorrentía hacia cursos de agua, manantiales, pozos, etc. y de las fincas adyacentes (setos incluidos).
- c. No esparcir el estiércol cuando pueda haber un riesgo significativo de escorrentía. En particular, no se aplica estiércol cuando el terreno está inundado, helado o cubierto de nieve, las condiciones del suelo (p. ej. saturación de agua o compactación), en combinación con la pendiente del terreno y/o su drenaje, sean tales que el riesgo de escorrentía o de drenaje sea alto y sea previsible que se produzca escorrentía por la posibilidad de lluvia.
- d. Adaptar la dosis de abonado teniendo en cuenta el contenido de nitrógeno y de fósforo del estiércol y las características del suelo (p. ej. contenido de nutrientes), los requisitos de los cultivos de temporada y las condiciones meteorológicas o del terreno que pudieran provocar escorrentías.
- e. Sincronizar la aplicación al campo del estiércol en función de la demanda de nutrientes de los cultivos.
- f. Revisar las zonas diseminadas a intervalos regulares para comprobar que no haya signos de escorrentía y responder de forma adecuada cuando sea necesario.



g. Asegurarse de que haya un acceso adecuado al estercolero y que la carga del estiércol pueda hacerse de forma eficaz, sin derrames.

h. Comprobar que la maquinaria utilizada para la aplicación al campo del estiércol está en buen estado de funcionamiento y ajustada para la aplicación de la dosis adecuada.

MTD 21. Para reducir las emisiones de amoníaco a la atmósfera generadas por la aplicación al campo de purines, la MTD consiste en utilizar las técnicas que se indican a continuación:

a. Esparcidor en bandas mediante tubos colgantes.

MTD 22. Para reducir las emisiones de amoníaco a la atmósfera generadas por la aplicación al campo del estiércol, la MTD consiste en incorporar el estiércol al suelo lo antes posible.

a. La incorporación de estiércol sobre la superficie del terreno puede realizarse bien mediante labrado bien utilizando otra maquinaria de cultivo, como el cultivador de rejas o discos en función del tipo y las condiciones del suelo. El estiércol queda completamente mezclado con el suelo o enterrado.

1.14. Emisiones generadas durante el proceso de producción completo.

MTD 23. Para reducir las emisiones de amoníaco generadas durante el proceso completo de producción para la cría de cerdos (cerdas reproductoras incluidas), la MTD consiste en estimar o calcular la reducción de las emisiones de amoníaco generadas en todo el proceso de producción utilizando las MTD aplicadas en la explotación.

No se exige la aplicación de esta MTD en base a lo dispuesto en el artículo 10.4 del Real Decreto 815/2013, de 18 de octubre.

1.15. Supervisión de las emisiones y los parámetros del proceso.

MTD 24, 25, 26 y 27. No se exige la aplicación de estas MTD en base a lo dispuesto en el artículo 10.4 del Real Decreto 815/2013, de 18 de octubre.

MTD 28. La MTD consiste en supervisar las emisiones de amoníaco, polvo y/u olores de cada alojamiento animal equipado con un sistema de depuración del aire utilizando todas las técnicas siguientes, al menos con la frecuencia que se indica a continuación.

La granja no utilizará sistemas de depuración de aire por lo que esta MTD no le es de aplicación.





MTD 29. La MTD consiste en supervisar los siguientes parámetros del proceso al menos una vez al año.

- a. Consumo de agua. La explotación dispondrá de contadores y llevará un registro de los consumos.
- b. Consumo de energía eléctrica. La explotación dispondrá de contadores y llevará un registro de los consumos.
- c. Consumo de combustible. Se llevará un registro del consumo de combustible.
- d. Número de entradas y salidas de animales, incluidos los nacimientos y muertes. La explotación cuenta con un sistema de gestión que controla las entradas y salidas de animales, así como los nacimientos y muertes.
- e. Consumo de pienso. Se llevará un registro del consumo de pienso.
- f. Generación de estiércol. La explotación contará con un libro de gestión de purines que reflejará salidas, fechas, cantidad, destino y número de cubas.

2. Conclusiones generales sobre las MTD en la cría intensiva de cerdos.

2.1. Emisiones de amoníaco de las naves para cerdos.

MTD 30. Para reducir las emisiones de amoníaco a la atmósfera de cada nave para cerdos, la MTD consiste en utilizar las técnicas que se indican a continuación:

- a. Una de las técnicas siguientes, en las que se aplica uno o una combinación de los principios que se indican a continuación:
  - iv) Mantener la cama limpia y seca.

- k - Prescripciones finales

1. La autorización ambiental integrada tendrá una vigencia indefinida, sin perjuicio de las revisiones reguladas en el artículo 26 del texto refundido de la Ley de Prevención y Control Integrados de la Contaminación, aprobado por el Real Decreto Legislativo 1/2016, de 16 de diciembre, y en el artículo 16 del Real Decreto 815/2013, de 18 de octubre, por el que se aprueba el Reglamento de emisiones industriales y de desarrollo de la Ley 16/2002, de 1 de julio, de prevención y control integrados de la contaminación.
2. El titular de la instalación deberá comunicar a la DGS cualquier modificación que se proponga realizar en la misma según se establece en el artículo 10 del texto refundido de la



Ley de Prevención y Control Integrados de la Contaminación, aprobado por el Real Decreto Legislativo 1/2016, de 16 de diciembre; en los artículos 14 y 15 del Real Decreto 815/2013, de 18 de octubre; y en el artículo 30 del Reglamento de autorizaciones y comunicación ambiental de la Comunidad Autónoma de Extremadura, aprobado por el Decreto 81/2011.

3. En su caso, se deberá comunicar el cambio de titularidad en la instalación a la DGS.
4. Se dispondrá de una copia de la AAI en el mismo complejo industrial a disposición de los agentes de la autoridad que lo requieran.
5. El incumplimiento de las condiciones de la resolución constituye una infracción que podrá ser leve, grave o muy grave, según el artículo 31 del texto refundido de la Ley de Prevención y Control Integrados de la Contaminación, aprobado por el Real Decreto Legislativo 1/2016, de 16 de diciembre, sancionable, entre otras, con multas de hasta de 20.000, 200.000 y 2.000.000 euros, respectivamente.
6. Contra esta resolución, que no pone fin a la vía administrativa, el interesado podrá interponer recurso de alzada de conformidad con lo establecido en los artículos 112, 115, 121 y 122 de la Ley 39/2015, de 1 de octubre, del Procedimiento Administrativo Común de las Administraciones Públicas, ante la Consejera para la Transición Ecológica y Sostenibilidad, en el plazo de un mes a contar desde el día siguiente al de la notificación de la presente resolución.

Transcurrido el plazo de interposición del recurso sin que éste se haya presentado, la presente resolución será firme a todos los efectos legales.

Mérida, 5 de julio de 2021.

El Director General de Sostenibilidad,  
JESÚS MORENO PÉREZ



## ANEXO I

### DESCRIPCIÓN DEL PROYECTO

El proyecto consiste en la ampliación de una explotación porcina de producción y cebo con una capacidad final para 350 reproductoras, 2 verracos y 2.120 plazas de cebo.

La actividad se desarrollará en el término municipal de Torrecillas de la Tiesa (Cáceres), y más concretamente en la parcela 6 del polígono 3 con una superficie de 97,9004 hectáreas.

Las naves dispondrán de ventanas con malla antipajarera, estructura metálica, cerramiento de hormigón, cubierta de chapa prelacada, suelo de hormigón y saneamiento de recogida de deyecciones y aguas de limpieza conectadas mediante arquetas y tubos estancos hasta la balsa de purines.

El plan de manejo de la explotación porcina consistirá en un plan de manejo intensivo, donde los animales permanecerán en las naves de secuestro, corrales y patios de ejercicio en tierra autorizados.

La explotación porcina contará con las siguientes instalaciones: 10 naves de alojamiento con una superficie construida total de 3.429,06 m<sup>2</sup> y una superficie útil de secuestro total de 3.259 m<sup>2</sup>. Repartidas de la siguiente manera:

- Nave 1 de secuestro de 592,76 m<sup>2</sup> de superficie útil.
- Nave 2 de secuestro de 580,58 m<sup>2</sup> de superficie útil.
- Nave 3 de secuestro de 162,36 m<sup>2</sup> de superficie útil.
- Nave 4 de secuestro de 239,76 m<sup>2</sup> de superficie útil.
- Nave 5 de destete de 217,56 m<sup>2</sup> de superficie útil.
- Nave 6 de paridera de 264,12 m<sup>2</sup> de superficie útil.
- Nave 7 de paridera de 440,00 m<sup>2</sup> de superficie útil.
- Nave 8 de destete de 270,00 m<sup>2</sup> de superficie útil.
- Nave 9 de madres de 277,76 m<sup>2</sup> de superficie útil.
- Nave 10 de inseminación de 214,50 m<sup>2</sup> de superficie útil.



Además de estas instalaciones, la explotación porcina contará con las siguientes edificaciones e infraestructuras:

- Fábrica de piensos de 138 m<sup>2</sup> de superficie, destinada a la fabricación de piensos compuestos para autoconsumo de la explotación porcina, la cual tendrá una capacidad de producción en función de la capacidad técnica de 120 toneladas/día.
- Nave almacén de 288,09 m<sup>2</sup> de superficie.
- Lazareto: La explotación contará con dos lazaretos de 95 m<sup>2</sup> de superficie total construida y 80 m<sup>2</sup> de superficie útil, para la observación y secuestro de animales enfermos o sospechosos de estarlo.
- Almacenamiento de purines: constará de 5 fosas de purines impermeabilizadas de 1.181 m<sup>3</sup> de capacidad total para el almacenamiento de purines, lixiviados del estercolero y aguas de limpieza de las instalaciones.
- Corrales de manejo hormigonados de 726,4 m<sup>2</sup> de superficie total.
- Patios de ejercicio en tierra de 17.916 m<sup>2</sup> de superficie total, los cuales cuentan con 4 balsas de retención impermeabilizadas de aguas pluviales y purines de 1.620,56 m<sup>3</sup> de capacidad total.
- Estercolero: La explotación dispondrá de una capacidad de retención de estiércoles de 1.403 m<sup>3</sup>, conectado a una fosa.
- Embarcadero: Se trata de un espacio que se utilizará para la carga y descarga de animales.
- Aseo/vestuario.
- Vado de desinfección de vehículos: Se ubicarán en los accesos a la explotación, para desinfección de los vehículos que entran y salen de la misma. Se construirá en hormigón con una profundidad aproximada de 20 cm y con ancho y largo tales que garanticen la desinfección completa de la rueda de un camión en su rodada.
- Pediluvios a la entrada de cada local o nave.
- Almacenamiento de cadáveres.
- Cerramiento de la explotación: Se realizará con malla ganadera de alambre galvanizado.
- Silos.
- Depósitos de agua.

**ANEXO II****PROGRAMA DE GESTIÓN DE PURINES**

La explotación porcina dispondrá de la superficie de aplicación de purines y estiércoles que se relaciona a continuación para justificar el cumplimiento del apartado a.1 del condicionado de la presente resolución:

<b>TERMINO MUNICIPAL</b>	<b>POLIGONO</b>	<b>PARCELA</b>	<b>SUPERFICIE (Has)</b>
Torrecillas de la Tiesa	3	5	91,0897
Torrecillas de la Tiesa	3	6	97,9044
Torrecillas de la Tiesa	3	8	22,5026
Torrecillas de la Tiesa	21	12	56,5757
Torrecillas de la Tiesa	3	7	3,26
TOTAL			271,33



### ANEXO III

Resolución de 24 de febrero de 2021, de la Dirección General de Sostenibilidad de la Consejería para la Transición Ecológica y Sostenibilidad, por la que se formula declaración de impacto ambiental del proyecto de ampliación de explotación porcina en el término municipal de Torrecillas de la Tiesa (Cáceres), cuyo promotor es Agropecuaria Cachiporro, SL. IA19/0062.

El proyecto de explotación porcina en régimen intensivo pertenece al Grupo 1. "Silvicultura, agricultura, ganadería y acuicultura" epígrafe d) del Anexo IV de la Ley 16/2015, de 23 de abril, de protección ambiental de la Comunidad Autónoma de Extremadura. En dicha normativa se establece la obligación de formular declaración de impacto ambiental, con carácter previo a la resolución administrativa que se adopte para la realización, o en su caso, autorización de las obras, instalaciones o actividades comprendidas en el citado anexo.

Es Órgano competente para la formulación de la declaración de impacto ambiental relativa al proyecto la Dirección General de Sostenibilidad (en adelante, DGS) de la Consejería para la Transición Ecológica y Sostenibilidad, de conformidad con lo dispuesto en el artículo 4.1.d) del Decreto 170/2019, de 29 de octubre, por el que se establece la estructura orgánica de la Consejería para la Transición Ecológica y Sostenibilidad de la Comunidad Autónoma de Extremadura.

La presente declaración analiza los principales elementos considerados en la evaluación practicada: el documento técnico del proyecto, el estudio de impacto ambiental (en adelante, EsIA), el resultado de la información pública y de las consultas efectuadas, así como información complementaria aportada por el promotor.

A) Identificación del promotor, del órgano sustantivo y descripción del proyecto.

A.1. Promotor y órgano sustantivo del proyecto.

El promotor del proyecto de explotación porcina en régimen intensivo es Agropecuaria Cachiporro, SL con CIF BXXXXX7300 y domicilio social en Calle Sevilla, 9 de Torrecillas de la Tiesa (Cáceres).

Actúa como órgano sustantivo la Dirección General de Sostenibilidad de la Consejería para la Transición Ecológica y Sostenibilidad.

A.2. Localización y descripción del proyecto.

Las actuaciones finalmente proyectadas tras el proceso de evaluación, objeto de la presente declaración de impacto ambiental, son las siguientes:

El proyecto consiste en la ampliación de una explotación porcina de producción y cebo con una capacidad final para 350 reproductoras, 2 verracos y 2.120 plazas de cebo.

La explotación porcina contará con las siguientes instalaciones: 10 naves de alojamiento con una superficie construida total de 3.429,06 m<sup>2</sup> y una superficie útil de secuestro total de 3.259 m<sup>2</sup>, nave destinada a la fabricación de piensos compuestos para autoconsumo de la explotación porcina de 138 m<sup>2</sup> de superficie, almacén de 288,09 m<sup>2</sup> de superficie útil, lazareto de 95 m<sup>2</sup> de superficie construida y 80 m<sup>2</sup> de superficie útil, 5 fosas de purines impermeabilizadas de 1.181 m<sup>3</sup> de capacidad total para el almacenamiento de purines y aguas de limpieza de las instalaciones, estercolero de 1.403 m<sup>3</sup> de capacidad, corrales de manejo hormigonados de 726,4 m<sup>2</sup> de superficie total, patios de ejercicio en tierra de 17.916 m<sup>2</sup> de superficie total, los cuales cuentan con 4 balsas de retención impermeabilizadas de aguas pluviales y purines de 1.620,56 m<sup>3</sup> de capacidad total, vestuario con aseos, muelles de carga de animales, zona de almacenamiento de cadáveres, pediluvios, vado sanitario, depósito de agua, silos de alimentación y cerramiento.

El plan de manejo de la explotación porcina consistirá en un plan de manejo intensivo, donde los animales permanecerán en las naves de secuestro, corrales y patios de ejercicio en tierra autorizados.

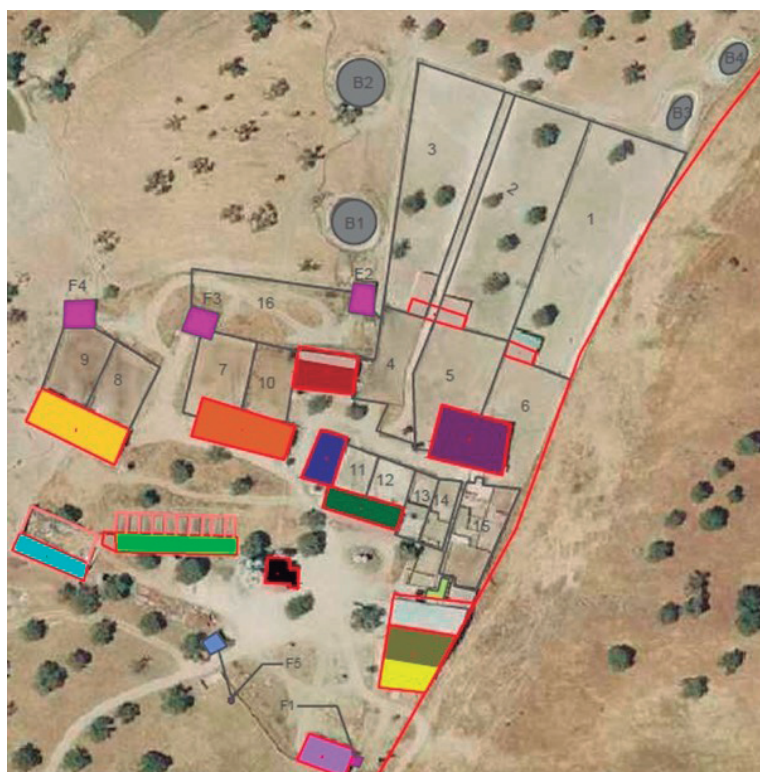

La actividad se desarrollará en el término municipal de Torrecillas de la Tiesa (Cáceres), y más concretamente en la parcela 6 del polígono 3 con una superficie de 97,9004 hectáreas.



B) Resumen del resultado del trámite de información pública y consultas a las Administraciones públicas afectadas y a las personas interesadas.

B.1. Trámite de información pública.

Según lo establecido en el artículo 66 de la Ley 16/2015, de 23 de abril, de protección ambiental de la Comunidad Autónoma de Extremadura, la DGS, como órgano ambiental, realizó la información pública del EsIA mediante anuncio que se publicó en el DOE n.º 42, de 2 de marzo de 2020, no habiéndose recibido alegaciones durante este trámite.

B.2. Trámite de consultas a las Administraciones públicas.

Dando cumplimiento a lo establecido en el artículo 67 de la Ley 16/2015, de 23 de abril, de protección ambiental de la Comunidad Autónoma de Extremadura, la DGS, simultáneamente al trámite de información pública, consultó a las Administraciones Públicas afectadas. Las consultas realizadas se relacionan en la tabla adjunta. Se han señalado con una «X» aquellas Administraciones Públicas que han emitido informe en respuesta a dichas consultas.

RELACIÓN DE CONSULTADOS	RESPUESTA
Servicio de Conservación de la Naturaleza y Áreas Protegidas. Dirección General de Sostenibilidad	X
Dirección General de Bibliotecas, Archivos y Patrimonio Cultural	X
Confederación Hidrográfica del Tajo	X
Ayuntamiento de Torrecillas de la Tiesa	X
Dirección General de Urbanismo y Ordenación del Territorio	-
Dirección General de Salud Pública	-

En el trámite de consultas, se han recibido los siguientes informes y alegaciones:

- Con fecha 21 de enero de 2020 el Servicio de Conservación de la Naturaleza y Áreas Protegidas de la Dirección General Sostenibilidad emite informe, en el que





especifica que la actividad no se encuentra dentro de los límites de ningún espacio incluido en Red Natura 2000, ni se prevé que pueda afectar de forma apreciable sobre los mismos o sus valores ambientales.

- Con fecha 14 de febrero de 2020 se recibe informe favorable por parte de la Dirección General de Bibliotecas, Museos y Patrimonio Cultural, informando que el proyecto no presenta incidencias sobre el Patrimonio Arqueológico conocido, proponiendo una medida incluida en la declaración de impacto ambiental.
- Con fecha 26 de abril de 2020 se recibe informe por parte de Confederación Hidrográfica del Tajo en el que se informa que "si el abastecimiento de agua se va a realizar a través de la conexión a la red municipal, será el Ayuntamiento el competente para otorgar la concesión de aguas. Si por el contrario se pretendiera en algún momento llevar a cabo el abastecimiento mediante una captación de agua directamente del dominio público hidráulico (por ejemplo, con sondeos en la finca), deberán contar con la correspondiente concesión administrativa, cuyo otorgamiento es competencia de esta Confederación. Si en la finca ya existiera una captación de aguas (pozo, sondeo, etc.), es posible que, caso de ser legal, se encontrara autorizada para una finalidad distinta que la que se pretende en la actualidad. Por tanto, dicho cambio de actividad deberá ser notificado a la Confederación Hidrográfica del Tajo, puesto que la utilización de un agua para fines diferentes de los que constan en la concesión existente, puede constituir motivo de sanción.

Cuando se solicite la necesaria concesión de aguas para el abastecimiento, antes de su otorgamiento por parte de este organismo se valorará si los recursos existentes son compatibles con el Plan Hidrológico del Tajo en función de la actividad que se pretende desarrollar y del caudal que se solicita. Por lo tanto, será en ese momento en el cual la Confederación Hidrográfica del Tajo se pronuncie acerca de este extremo."

El informe del órgano de cuenca recoge una serie de medidas técnicas las cuales han sido incorporadas a la presente declaración de impacto ambiental.

- Con fecha 21 de diciembre de 2020 se recibe por parte del Ayuntamiento de Torrecillas de la Tiesa informe del técnico municipal, así como escrito recibido con fecha 14 de septiembre de 2020 en el que el Ayuntamiento indica que tras la información pública realizada no se han recibido alegaciones.

Durante el procedimiento de consultas se solicitó informe del Agente del Medio Natural.

Estos informes han sido considerados en el análisis técnico del expediente a la hora de formular la presente declaración de impacto ambiental y la contestación a los mismos debe entenderse implícita en las medidas preventivas, protectoras y correctoras a las que se sujetará la ejecución del proyecto y el desarrollo de la actividad.

Las consideraciones del promotor a estos informes se han integrado en el apartado C. "Resumen del análisis técnico del expediente" de esta declaración de impacto ambiental.

### B.3. Trámite de consultas a las personas interesadas.

Dando cumplimiento a lo establecido en el artículo 67 de la Ley 16/2015, de 23 de abril, de protección ambiental de la Comunidad Autónoma de Extremadura, la Dirección General de Sostenibilidad, además de a las Administraciones Públicas afectadas, también consultó y a las personas, físicas o jurídicas, públicas o privadas, interesadas o vinculadas con el medio ambiente. Las consultas realizadas se relacionan en la tabla adjunta. Se han señalado con una «X» aquellas que han emitido informe o formulado alegaciones a dichas consultas.

RELACIÓN DE CONSULTADOS	RESPUESTA
Ecologistas en Acción Extremadura	-
ADENEX	-
AMUS	
SEO Bird/Life	-

### C) Resumen del análisis técnico del expediente.

Con fecha 26 de agosto de 2020, la DGS comunica al promotor que en el periodo de información pública y consultas a las Administraciones Públicas afectadas y a las personas interesadas, se han recibido los siguientes informes, cuya copia se adjunta, para su conocimiento y consideración en la redacción, en su caso, de la nueva versión del proyecto y en el estudio de impacto ambiental. Se adjuntan informes de la Dirección General de Bibliotecas, Museos y Patrimonio Cultural, Servicio de Conservación de la Naturaleza y Áreas Protegidas y Confederación Hidrográfica del Tajo.



Con fecha 28 de septiembre de 2020, el promotor presenta en la DGS la solicitud de inicio de evaluación de impacto ambiental ordinaria del proyecto de explotación porcina en régimen intensivo y el resto de documentación en cumplimiento con el artículo 69 de la Ley 16/2015 de 23 de abril, de protección ambiental de la Comunidad Autónoma de Extremadura.

Desde la DGS, una vez completado formalmente el expediente de impacto ambiental, se inicia el análisis técnico del mismo conforme al artículo 70 de la precitada Ley.

En el análisis se determina que el promotor ha tenido debidamente en cuenta los informes y alegaciones recibidas. El promotor manifiesta su conformidad y se compromete a implementar cada una de las medidas propuestas.

Revisado el documento técnico del proyecto y los informes emitidos, con toda la información hasta aquí recabada se elabora la declaración de impacto ambiental.

#### C.1. Análisis ambiental para la selección de alternativas.

El promotor ha estudiado, además de la alternativa 0, una serie de alternativas no sólo de ubicación sino también de manejo, y tipo de instalación, etc., que se describen y analizan a continuación, justificando la alternativa propuesta en base a diversos criterios, entre los que está el ambiental.

##### Alternativas de la explotación porcina:

- Alternativa cero (descartada): Implicaría la no realización de la adaptación y ampliación de la explotación porcina. Queda descartada por el promotor ya que el no acometer la ampliación proyectada mermaría la competitividad y viabilidad de la explotación existente ya que no mejoraría los índices de producción. Por otro lado, no generaría mayor riqueza económica al entorno por el trabajo en mano de obra que lleva consigo la ampliación proyectada.
- La alternativa 1 que es objeto del proyecto consiste en la adaptación y ampliación de la explotación porcina, no cabe otro emplazamiento posible que no sea la parcela 6 del polígono 3 que es donde ya está ubicada la explotación. Además, al tratarse de ampliación de explotación la parcela ya cuenta con una serie de instalaciones que no habrá que construir, tales como fosas/balsas, estercolero, vado sanitario, etc.
- La alternativa relativa al manejo de la explotación, consistiría en la elección entre un sistema en extensivo o intensivo optando por este último debido a que la alimentación es totalmente a base de suplemento (pienso) por lo que los índices de

conversión y la reposición es muy superior a un sistema extensivo, el manejo en lotes permite un sistema más homogéneo y a que la superficie de la finca utilizada para la explotación porcina es mucho menor que en el caso de un sistema extensivo donde los cerdos aprovecharían el total de la finca

- La alternativa relativa al tipo de suelo en las naves, se opta por un suelo hormigonado puesto que con una pauta de limpieza de las naves (retirada del estiércol, limpieza y desinfección) el bienestar animal se asegura no solo a la entrada de los animales en las naves, sino durante toda su estancia en las instalaciones. Además, se minimiza la contaminación de suelo y acuíferos.

Por tanto, finalmente la alternativa seleccionada para la ampliación de la explotación porcina es la alternativa 1 al ser la más viable a nivel técnico, a nivel ambiental, a nivel de usos del suelo y de propiedad, sin sobreafecciones ambientales por la ejecución de la ampliación proyectada.

#### C.2. Impactos más significativos de la alternativa elegida.

A continuación, se resume el impacto potencial de la realización del proyecto sobre los principales factores ambientales de su ámbito de afección:

- Red Natura 2000 y Áreas Protegidas.

Con fecha 21 de enero de 2020 el Servicio de Conservación de la Naturaleza y Áreas Protegidas de la Dirección General Sostenibilidad emite informe, en el que especifica que la actividad no se encuentra dentro de los límites de ningún espacio incluido en Red Natura 2000, ni se prevé que pueda afectar de forma apreciable sobre los mismos o sus valores ambientales.

- Sistema hidrológico y calidad de las aguas.

La zona de estudio se centra en la Demarcación Hidrográfica del Tajo.

La hidrografía del término la forman el río Almonte, al norte, y el Tozo, al sur, que delimitan un territorio de magníficas dehesas de encinas y alcornoques.

La parcela en la que se asienta la explotación porcina, se encuentra en un terreno prácticamente llano, el cual se encuentra alejado de cualquier masa de agua.

La explotación dispondrá de soleras impermeables con canalización de lixiviados y aguas de limpieza a balsas. También dispondrá de un estercolero con solera impermeable, canalización a fosa y cubierto.

— Geología y suelo.

La geología de la parcela objeto del proyecto se caracteriza por Pizarras, Areniscas y Cuarcitas.

En cuanto a la geomorfología de la zona encontramos terrenos llanos, con pendientes del orden del 1-4%.

Las acciones que pueden causar mayor impacto pertenecen a la fase de construcción mediante los movimientos de maquinaria y excavaciones para la construcción de las nuevas instalaciones.

Respecto a la contaminación del suelo, no es previsible la generación de vertidos que puedan contaminar el suelo y los que puedan producirse durante la ejecución y desarrollo del proyecto, serán de escasa entidad y evitables y/o corregibles con la aplicación de las medidas preventivas y correctoras propuestas.

Con las pertinentes medidas correctoras los efectos sobre el suelo no serán significativos.

— Fauna.

La actividad no se encuentra dentro de los límites de ningún espacio incluido en Red Natura 2000, ni se prevé que pueda afectar de forma apreciable sobre los mismos o sus valores ambientales.

— Flora, vegetación y hábitats.

El impacto sobre la vegetación estará producido por el desbroce de la superficie de terreno con vegetación natural. En la zona de actuación no hay presencia de árboles. La superficie en la que se eliminará la cubierta vegetal se reducirá al área ocupada por las instalaciones.

No hay presencia de hábitat en la zona de actuación.

— Paisaje.

La instalación se sitúa en una parcela relativamente llana, con pendientes medias de 1-4 %, dedicada a explotación porcina.

La afección sobre el paisaje durante la fase de construcción es la producida por la presencia de la maquinaria, vehículos pesados, casetas de obras, etc. Una vez concluidas las obras esta afección desaparece.

Durante la fase de funcionamiento el paisaje se verá modificado por la introducción de nuevos elementos. El paisaje en la zona de proyecto se caracteriza por ser un entorno agropecuario con presencia de parcelas dedicadas a pastos.

— Calidad del aire, ruido y contaminación lumínica.

Durante la fase de construcción del proyecto la calidad del aire se verá afectada por la emisión difusa de partículas de polvo y emisiones gaseosas a la atmósfera y se generará ruido, en todos los casos producidos por el funcionamiento de la maquinaria y movimientos de tierra. Las medidas preventivas y correctoras habituales para este tipo de obras disminuyen el impacto causado. En la fase de funcionamiento el impacto sobre la calidad del aire, lo mismo que el ruido y la contaminación lumínica, y se limita al movimiento de vehículos en operaciones de suministro de mercaderías, carga y descarga de animales, retirada de residuos y operaciones de mantenimiento y trabajo diario, así como con los contaminantes emitidos por los animales.

Los contaminantes emitidos a la atmósfera derivados de los animales presentes en la explotación serán principalmente N<sub>2</sub>O (almacenamiento exterior de estiércol), NH<sub>3</sub> (volatilización en estabulamiento y almacenamiento exterior) y CH<sub>4</sub> (volatilización en estabulamiento y almacenamiento exterior). Todas emisiones provienen de focos difusos y dada la enorme dificultad para el control de los valores límite de emisión de las mismas se sustituirán por la aplicación de una serie de medidas presentes en la resolución.

La explotación no contara con iluminación exterior.

No es previsible que la actividad tenga efectos significativos sobre la calidad de aire, ruido y contaminación lumínica siempre y cuando se adopten las medidas correctoras propuestas.

— Patrimonio arqueológico y dominio público.

No existen referencias a la existencia de yacimientos o elementos arqueológicos documentados.

En el área de estudio no discurren vías pecuarias ni caminos públicos.

No se prevé ninguna afección a monte de utilidad pública. En el entorno cercano de la explotación no existen Montes de Utilidad Pública.

No es previsible que la actividad tenga efectos significativos sobre el patrimonio arqueológico y dominio público siempre y cuando se adopten las medidas correctoras propuestas.

— Consumo de recursos y cambio climático.

Los recursos consumidos serían la ocupación del suelo por parte de las instalaciones, y el consumo de piensos y agua por parte de los animales.

La actividad ganadera también podría tener efectos sobre el cambio climático derivados de las emisiones gases producidas durante el estabulamiento de los animales y almacenamiento exterior de sus deyecciones principalmente. Para ello se proponen una serie de medidas presentes en esta resolución.

No se prevén efectos significativos sobre los recursos y cambio climático siempre y cuando se adopten las medidas propuestas para ello.

— Medio socioeconómico.

El impacto para este medio es positivo por la generación de empleo y de la actividad económica. Esto contribuirá a fijar población en el entorno de la instalación, que en Extremadura tiene una importancia vital. En cuanto a la actividad económica se verá beneficiada por la recaudación de impuestos (Impuesto sobre los Bienes Inmuebles, Impuesto sobre la Actividad Económica, Impuesto sobre Construcciones, Instalaciones y Obras). La población se verá beneficiada por la creación de empleo y la mejora de la economía, lo que contribuirá a asentar la propia población e incrementará la renta media.

— Sinergias.

No se presentan sinergias en la documentación aportada.

— Vulnerabilidad del proyecto. Riesgos de accidentes graves o catástrofes.

El promotor incluye "Análisis de Vulnerabilidad del Proyecto" en el estudio de impacto ambiental, de conformidad con lo estipulado en la Ley 9/2018, de 5 de diciembre, por la que se modifica la Ley 21/2013, de 9 de diciembre, de evaluación ambiental, conforme a las premisas y directrices de la Instrucción 2/2020, dictada por la Dirección General de Sostenibilidad, sobre el análisis de la vulnerabilidad de los proyectos sometidos a evaluación de impacto ambiental ante accidentes graves o catástrofes, sobre el riesgo de que se produzcan dichos accidentes o catástrofes y sobre los probables efectos adversos significativos sobre el medio ambiente en caso de ocurrencia de los mismos. El promotor manifiesta en el mismo que no existen riesgos de vulnerabilidad ante accidentes graves o catástrofes.

En consecuencia, una vez finalizado el análisis técnico del expediente de evaluación de impacto ambiental se considera que el proyecto es viable desde el punto



de vista ambiental siempre que se cumplan las condiciones y medidas preventivas, correctoras y compensatorias recogidas en la presente declaración de impacto ambiental y en la documentación ambiental presentada por el promotor, siempre que no entren en contradicción con las anteriores.

D) Condiciones y medidas para prevenir, corregir y compensar los efectos adversos sobre el medio ambiente.

El promotor deberá cumplir todas las medidas establecidas en los informes emitidos por las administraciones públicas consultadas, las medidas concretadas en el EsIA y en la documentación obrante en el expediente, además se cumplirán las medidas que se expresan a continuación, establecidas como respuesta al análisis técnico realizado. En los casos en que pudieran existir discrepancias entre unas y otras, prevalecerán las contenidas en la presente declaración.

D.1. Condiciones de carácter general.

1. Deberán cumplirse todas las medidas protectoras y correctoras descritas en el documento ambiental, en tanto no entren en contradicción con el condicionado del presente informe.
2. Antes de comenzar los trabajos se contactará con los Agentes del Medio Natural de la zona a efectos de asesoramiento para una correcta realización de los mismos.
3. Cualquier modificación del proyecto original deberá ser comunicada al órgano ambiental. Dichas modificaciones no podrán llevarse a cabo hasta que éste no se pronuncie sobre el carácter de la modificación, al objeto de determinar si procede o no someter nuevamente el proyecto al trámite ambiental oportuno.
4. No se realizará ningún tipo de obra auxiliar sin contar con su correspondiente informe, según la legislación vigente.
5. Deberá tenerse en cuenta la normativa en materia de incendios forestales, Decreto 260/2014, de 2 de diciembre, por el que se regula la Prevención de los incendios forestales en la Comunidad Autónoma de Extremadura y modificaciones posteriores, así como el Decreto 52/2010, de 5 de marzo, por el que se aprueba el plan de lucha contra incendios forestales de la Comunidad Autónoma de Extremadura (Plan Infoex), y modificaciones posteriores.
6. Cualquier actuación que se realice en el DPH requiere autorización administrativa previa. De acuerdo con el artículo 126 del Reglamento del DPH, la tramitación de





expedientes de autorización de obras dentro, o sobre, el DPH se realizará según el procedimiento normal regulado en los artículos 53 y 54, con las salvedades y precisiones que en aquel se indican.

7. Si durante el desarrollo de los trabajos o la actividad se detectara la presencia de alguna especie de fauna o flora silvestre incluida en el Catálogo de Especies Amenazadas de Extremadura (Decreto 37/2001, de 6 de marzo, por el que se regula el Catálogo Regional de Especies Amenazadas de Extremadura, y Decreto 78 /2018, de 5 de junio, por el que se modifica el Decreto 37/2001, de 6 de marzo, por el que se regula el Catálogo Regional de Especies Amenazadas de Extremadura), y/o en el Catálogo Español de Especies Amenazadas (Real Decreto 130/2011, de 4 de febrero, para el desarrollo del Listados de Especies Silvestres en Régimen de Protección Especial y del Catálogo Español de Especies Amenazadas), se notificará al personal técnico de la Dirección General de Sostenibilidad y al agente del Medio Natural de la zona que darán las indicaciones oportunas.
8. Respecto a la ubicación y construcción, se atenderá a lo establecido en la normativa urbanística y en la autorización ambiental unificada, correspondiendo al Ayuntamiento de Torrecillas de la Tiesa y a la Dirección General de Sostenibilidad las competencias en estas materias.
9. Se deberá informar del contenido de esta declaración de impacto ambiental a todos los operarios que vayan a realizar las diferentes actividades. Asimismo, se dispondrá de una copia de la presente resolución en el lugar donde se desarrollen los trabajos.
10. Tal y como se establece en la disposición adicional séptima de la Ley 16/2015, en el caso de proyectos sometidos a evaluación de impacto ambiental ordinaria, deberá procederse por parte del promotor, a la designación de un coordinador ambiental, que ejercerá las funciones que se detallan en el artículo 2 de la precitada disposición, durante la fase de ejecución y funcionamiento del proyecto.

#### D.2. Medidas en fase de construcción.

1. Se notificará a la DGS el inicio de las obras con una antelación mínima de un mes.
2. Se realizará antes de la ejecución de los desbroces una inspección de campo para la localización de nidos o lugares de concentración de animales que pudieran ser eliminados de forma directa.
3. Se procederá a la señalización y balizado de los terrenos afectados por las obras, al objeto de evitar posibles afecciones a terrenos ajenos al área de ocupación del proyecto.



4. Se evitará, en lo posible, dañar o eliminar vegetación arbustiva o arbórea, situando las zonas de acopios temporales, parque de maquinaria e instalaciones auxiliares, áreas de trabajo, zonas de préstamo, vertederos, etc.
5. Se evitará todo tipo de movimientos de tierras no contemplados en esta evaluación. La tierra vegetal resultante de las excavaciones y movimientos de tierras se almacenará formando caballones de 1,5 m de altura máxima. Se tomarán las medidas necesarias para mantener su potencial edáfico hasta su utilización en las tareas de restauración posteriores.
6. Se restituirá la totalidad de los terrenos afectados por las obras, así como sus zonas e infraestructuras anexas, debiendo adoptar medidas de integración al respecto, así como evitando la aparición de fenómenos erosivos o pérdidas de suelo. No deberán quedar, bajo ningún concepto, acúmulos de materiales, como hormigón, tierras, etc., debiendo proceder a depositarlo según la legislación correspondiente. La totalidad de las infraestructuras e instalaciones quedarán integradas en el entorno.
7. Se controlará la emisión de gases contaminantes de los vehículos y maquinaria con su continua puesta a punto, así como la generación de ruidos.
8. Todas las maniobras de mantenimiento de la maquinaria se realizarán en instalaciones adecuadas para ello (cambios de aceite, etc.), evitando los posibles vertidos accidentales al medio. Los aceites usados y residuos peligrosos que pueda generar la maquinaria de la obra se recogerán y almacenarán en recipientes adecuados para su evacuación y tratamiento por gestor autorizado.
9. Las cubiertas exteriores de las instalaciones deberán presentar materiales que atenuen su impacto visual, con colores mate y no brillante. Los acabados de las construcciones deberán ser de tonos que se integren lo mejor posible en el entorno, utilizando tonos tostados u ocre, en lugar de blanco, para los exteriores. Las tolvas de alimentación y depósitos de agua deberán ser del mismo color que las cubiertas de las instalaciones.
10. En la construcción de las instalaciones se pondrá especial atención en la retirada de cualquier material no biodegradable, contaminante o perjudicial para la fauna que se obtenga a la hora de realizar los trabajos (plásticos, metales, etc.). Estos sobrantes deberán gestionarse por gestor autorizado.
11. Los residuos de construcción y demolición (RCD) que se generen durante la ejecución del proyecto, se deberán separar adecuadamente y entregar a una planta de reciclaje autorizada para su tratamiento, cumpliendo en todo caso lo establecido



en el Real Decreto 105/2008, de 1 de febrero, por el que se regula la producción y gestión de los residuos de construcción y demolición, y en el Decreto 20/2011, de 25 de febrero, por el que se establece el régimen jurídico de la producción, posesión y gestión de los residuos de construcción y demolición en la Comunidad Autónoma de Extremadura.

12. Las medidas de integración, restauración y revegetación deberán estar ejecutadas antes de 6 meses desde la finalización de las obras. En relación con las plantaciones, al estar sujetas a épocas de plantación, condicionantes climáticos, etc., se ejecutarán en el primer periodo de plantación una vez finalizadas las obras. Dichas plantaciones estarán sujetas al seguimiento de su viabilidad y por tanto a posibles reposiciones de marras posteriores (incluido en el Programa de vigilancia y seguimiento ambiental).
13. Se limitarán los trabajos en la explotación de forma que se realicen durante el horario diurno de forma que se eviten molestias y minimice la posible afección por ruidos.
14. No se permitirá el funcionamiento de ninguna fuente sonora cuyo nivel de recepción externa sobrepase, al límite de parcela, los niveles máximos permitidos en la legislación vigente.
15. La explotación dispondrá de un sistema estanco para la recogida y almacenamiento de los lixiviados y de las aguas de limpieza generadas en las instalaciones, lazareto y estercolero, que evite el riesgo de filtración y contaminación de las aguas superficiales y subterráneas. Para ello, dispondrá de red de saneamiento mediante tuberías, y fosas con tratamiento impermeabilizante que garantice su estanqueidad. Las fosas deberán contar con capacidad suficiente para almacenar generada en la limpieza de las instalaciones. Las fosas de contarán con una cuneta o un talud perimetral que evite el acceso de aguas de escorrentía, y, además, dispondrán de un cerramiento perimetral que impida el acceso de personas y animales. Para controlar su estanqueidad, se dispondrán pozos testigos capaces de detectar roturas o mal funcionamiento del sistema de impermeabilización.
16. La explotación dispone de un estercolero, que deberá contar con tratamiento impermeabilizante que garantice su estanqueidad. La capacidad de almacenamiento del estercolero será de, al menos, la producción de 15 días de estiércoles sólidos. El estercolero se deberá vaciar antes de superar los 2/3 de su capacidad, momento en el que se comprobará que se encuentra en condiciones óptimas, reparando cualquier deficiencia. Contará con pendiente para que los lixiviados que se produzcan



se dirijan a una fosa de purines. El estercolero se deberá cubrir mediante la construcción de un cobertizo o una cubierta flexible (plástica), que impida el acceso de pluviales al cubeto.

17. Se habilitará una zona en el interior de los límites de las parcelas afectadas para el mantenimiento de vehículos. No se realizarán tareas de mantenimiento de la maquinaria o los vehículos en áreas distintas a las destinadas para ello. Estas zonas se ubicarán fuera del Dominio Público Hidráulico.
18. En caso de realización de captaciones de aguas públicas, deberán disponer de la correspondiente autorización de la Confederación Hidrográfica Tajo que garantice el abastecimiento.
19. Para realizar cualquier actuación que afecte al dominio público hidráulico o a su zona de policía o servidumbre, se deberán solicitar al organismo de cuenca las autorizaciones que fueran necesarias.
20. Con objeto de preservar la adecuada gestión y seguimiento de los residuos retirados, el promotor tendrá a disposición los documentos que acrediten la correcta gestión de los mismos a los diferentes gestores autorizados.
21. Los residuos producidos se gestionarán por gestor autorizado conforme a la Ley 22/2011, de 28 de julio, de residuos y suelos contaminados. Deberán habilitarse las correspondientes áreas de almacenamiento de los residuos en función de su tipología, clasificación y compatibilidad.
22. Al finalizar las obras se pondrá especial atención en la retirada de cualquier material no biodegradable o contaminante que se produzca a la hora de realizar los trabajos (embalajes, plásticos, metales, etc.). Estos residuos deberán almacenarse de forma separada y gestionarse por gestor autorizado.
23. Los residuos de construcción y demolición (RCD) que se generen, se deberán separar adecuadamente y entregar a una planta de reciclaje autorizada para su tratamiento, cumpliendo en todo caso con lo establecido en el Real Decreto 105/2008, de 1 de febrero, por el que se regula la producción y gestión de los residuos de construcción y demolición, y en el Decreto 20/2011, de 25 de febrero, por el que se establece el régimen jurídico de la producción, posesión y gestión de los residuos de construcción y demolición en la Comunidad Autónoma de Extremadura.
24. Los movimientos de tierras serán los descritos en el proyecto. Se evitará realizar estos trabajos en periodos de lluvias para evitar el arrastre de sedimentos por escorrentía. Si fuera necesario se realizarán aportes de tierra vegetal extra en las áreas con peligro de erosión



25. El cerramiento perimetral será de malla ganadera no estará anclado al suelo en puntos diferentes a los postes y no tendrá ningún elemento cortante o punzante. En todo caso, se solicitará la autorización preceptiva ante la Dirección General de Sostenibilidad, siempre y cuando no cumpla con los criterios establecidos en el artículo 17.f del Decreto 226/2013, de 3 de diciembre, por el que se regula las condiciones para la instalación, modificación y reposición de cerramientos cinérgicos y no cinérgicos en la Comunidad Autónoma de Extremadura.
26. Se colocarán pasos de fauna a lo largo del vallado de cerramiento siguiendo las pautas básicas del manual Prescripciones técnicas para el diseño de pasos de fauna y vallados perimetrales (segunda edición, revisada y ampliada), para facilitar los movimientos de fauna y minimizar el efecto barrera. Se deberá garantizar el mantenimiento de las características y funciones de estas estructuras durante toda la vida útil del proyecto.
27. Si en alguna zona la pendiente del terreno requiriese realizar movimientos de tierras para reducirla, se retirará la tierra vegetal antes para extenderla al final, especialmente en los taludes. Se evitará realizar estos trabajos en periodos de lluvias para evitar el arrastre de sedimentos por escorrentía. Si fuera necesario se realizarán aportes de tierra vegetal extra en las áreas con peligro de erosión.
28. No se ocupará ninguna zona de vegetación natural asociada a los encharcamientos y cauces.
29. Las aguas residuales generadas en los aseos serán almacenadas en una fosa séptica estanca (diferente a las fosas de purines) y se gestionarán por gestor autorizado.
30. Con relación a las medidas para la protección del patrimonio histórico-arqueológico, todas las actividades aquí contempladas se ajustarán a lo establecido al respecto en el título III de la Ley 2/1999, de 29 de marzo, modificada por la Ley 3/2011, de 17 de febrero, de Patrimonio Histórico y Cultural de Extremadura y en el Decreto 93/1997, por el que se regula la actividad arqueológica en la Comunidad Autónoma de Extremadura.

#### D.3. Medidas en la fase de explotación.

1. Se mantendrán en correcto estado de funcionamiento y operativas todas las instalaciones y dispositivos para cumplir las medidas correctoras incluidas en la presente declaración.
2. Para el control del programa de gestión de estiércol, la explotación deberá disponer de un "Libro de Registro de Gestión de Estiércoles" que recoja de forma detallada los volúmenes extraídos y el destino de cada partida. En el caso de que se eliminen



como abono orgánico se dispondrá, además, de un "Plan de Aplicación Agrícola" de los estiércoles en el que conste, por años, la producción de estiércoles o purines, su contenido en nitrógeno, así como las parcelas donde se aplica, qué se cultiva y en qué momento se realizan las aplicaciones. La aplicación agrícola se realizará cumpliendo las siguientes condiciones:

3. La aplicación total de nitrógeno / ha por año será inferior a 80 Kg en cultivos de secano y 170 Kg en regadío. Para los cálculos se tendrán en cuenta todos los aportes de nitrógeno en la finca (purines o estiércol procedente de ganado, fertilizantes con contenido en nitrógeno, etc.).
4. Se buscarán los momentos de máximas necesidades de los cultivos. No se harán en suelos con pendientes superiores al 10 %, ni en suelos inundados o encharcados, ni antes de regar ni cuando el tiempo sea lluvioso. Se dejará sin abonar una franja de 100 m de ancho alrededor de todos los cursos de agua. No se aplicarán a menos de 300 m de una fuente, pozo o embalse que suministre agua para el consumo humano. No se aplicará de forma que cause olores u otras molestias a los vecinos. La distancia mínima para la aplicación del purín sobre el terreno, respecto de núcleos de población será de 1.000 m.
5. Los residuos producidos se gestionarán por gestor autorizado conforme a la Ley 22/2011, de 28 de julio, de residuos y suelos contaminados.
6. Los residuos peligrosos generados en las instalaciones deberán envasarse, etiquetarse y almacenarse conforme a lo establecido en la normativa vigente y normas técnicas de aplicación. El tiempo máximo para el almacenamiento de residuos peligrosos no superará los seis meses.
7. La eliminación de los cadáveres se efectuará conforme a las disposiciones del Reglamento (CE) n.º 1069/2009 del Parlamento Europeo y del Consejo de 21 de octubre de 2009 por el que se establecen las normas sanitarias aplicables a los subproductos animales y los productos derivados no destinados al consumo humano y por el Reglamento (UE) n.º 142/2011, de la Comisión de 25 de febrero de 2011. Se observará que el almacenamiento de los cadáveres se realice en condiciones óptimas y fuera del recinto de la instalación.
8. Los animales permanecerán en todo momento en el interior de las instalaciones, llevándose por tanto un manejo intensivo en naves y patios de ejercicio autorizados. En todo caso, si como consecuencia del manejo de la explotación se produjese la degradación física del suelo, la pérdida de vegetación o la contaminación por nitratos de las aguas será responsabilidad del propietario, el cual deberá adoptar las medidas correspondientes para la recuperación del medio.



9. Queda prohibido, con carácter general, el vertido directo o indirecto de aguas y productos residuales susceptibles de contaminar las aguas continentales o cualquier otro elemento del dominio público hidráulico, salvo que cuente con la previa autorización administrativa de la Confederación Hidrográfica del Tajo.
10. Efectuar los procesos de limpieza, desinfección y desinsectación de forma periódica, para mantener las instalaciones existentes en buenas condiciones higiénico-sanitarias. No obstante, al final de cada ciclo se realizarán vacíos sanitarios de las instalaciones que albergan los animales.
11. No se producirá ningún tipo de acumulación de materiales o vertidos fuera de las zonas habilitadas.
12. Se cumplirá con la normativa de ruidos, el Decreto 19/1997, e 4 de febrero, de Reglamentación de Ruidos y Vibraciones de Extremadura y Real Decreto 1367/2007, de 19 de octubre, por el que se desarrolla la Ley 37/2003, de 17 de noviembre, del Ruido, en lo referente a zonificación acústica, objetivos de calidad y emisiones acústicas.
13. En caso de llevar a cabo la instalación de sistemas de iluminación exterior con una potencia instalada mayor a 1 kW incluidas en las instrucciones técnicas complementarias ITC-BT-09 del Reglamento electrotécnico para baja tensión y con objeto de reducir la contaminación lumínica de alumbrado exterior, les serán de aplicación las disposiciones relativas a contaminación lumínica, recogidas en el Real Decreto 1890/2008, de 14 de noviembre, por el que se aprueba el Reglamento de eficiencia energética en instalaciones de alumbrado exterior, y sus Instrucciones Técnicas Complementarias EA-01 a EA-07.

#### D.4. Medidas para la restauración una vez finalizada la actividad.

1. En caso de finalización de la actividad se deberá dejar el terreno en su estado original, desmantelando y retirando todos los escombros y residuos por gestor autorizado. Se elaborará un plan que contemple tanto la restauración de los terrenos afectados como la vegetación que se haya podido dañar. Se dejará el área de actuación en perfecto estado de limpieza, siendo retirados los residuos cumpliendo la Ley 22/2011, de 28 de julio, de residuos y suelos contaminados, con el restablecimiento de la escorrentía original, intentando mantener la topografía original del terreno y procurando la restitución del terreno a su vocación previa al proyecto. Estas medidas se realizarán en un periodo inferior a 9 meses a partir del fin de la actividad.
2. Se deberá presentar un plan de restauración un año antes de la finalización de la actividad en el que se recojan las diferentes actuaciones que permitan dejar el terreno



en su estado original, teniendo en cuenta la restauración paisajística y de los suelos, así como de la gestión de los residuos generados. Dicho plan deberá ser aprobado antes de su ejecución por el órgano ambiental, que llevará a cabo las modificaciones que estime necesarias.

E) Conclusión de la evaluación de las repercusiones sobre la Red Natura 2000.

Visto el informe del Servicio de Conservación de la Naturaleza y Áreas Protegidas y, analizadas las características y ubicación del proyecto de explotación porcina en régimen intensivo, se considera que no es susceptible de afectar de forma apreciable a las especies o hábitats que son objeto de conservación en algún lugar de la Red Natura 2000, tanto individualmente como en combinación con otros proyectos que se plantean desarrollar en el entorno.

Se concluye que no se aprecian perjuicios para la integridad de ningún lugar de la Red Natura 2000.

F) Programa de vigilancia y seguimiento ambiental.

1. El programa de vigilancia ambiental establecerá un sistema que garantice el cumplimiento de las indicaciones y de las medidas previstas para prevenir, corregir y, en su caso, compensar los impactos ambientales derivados del proyecto, contenidas en el EsIA, tanto en la fase de ejecución como en la de explotación. Este programa atenderá a la vigilancia, durante la fase de obras, y al seguimiento, durante la fase de explotación del proyecto.
2. Según lo establecido en el apartado 10 de las medidas de carácter general de esta resolución y conforme a lo establecido en la disposición adicional séptima de la Ley 16/2015, será función del coordinador ambiental el ejercer las funciones de control y vigilancia ambiental con el objetivo de que las medidas preventivas, correctoras y complementarias previstas en la declaración de impacto ambiental se lleven a cabo de forma adecuada, en las diferentes fases de ejecución del proyecto. Dicho coordinador por tanto deberá elaborar y desarrollar un Plan de Vigilancia Ambiental con el fin de garantizar entre otras cuestiones el cumplimiento de las condiciones incluidas en esta declaración de impacto ambiental y en el EsIA. También tendrá como finalidad observar la evolución de las variables ambientales en el perímetro de la planta y en su entorno. El contenido y desarrollo del Plan de Vigilancia será el siguiente:
  - 2.1. Deberá elaborarse un calendario de planificación y ejecución de la totalidad de la obra, incluyendo las labores de restauración y revegetación, ya que éstas deben acometerse según van avanzando las obras.
  - 2.2. Durante la fase de construcción, antes del inicio de las obras se presentará el Plan de Vigilancia Ambiental de la Fase de Construcción, se presentará el Plan en sí, además





de una memoria valorada que recoja el desarrollo de las medidas correctoras y compensatorias, el cronograma de su ejecución, y, además, se presentará ante el órgano ambiental informes sobre el desarrollo de las obras cada tres meses y, en todo caso, al finalizar éstas. Los informes de seguimiento incluirán la forma de ejecución de las medidas preventivas, correctoras y compensatorias previstas en la presente declaración y en el EsIA, así como el seguimiento de la evolución de los elementos ambientales relevantes.

- 2.3. Durante la fase de explotación, el plan de vigilancia ambiental deberá verificar la correcta evolución de las medidas aplicadas en la fase de obras y en fase de funcionamiento, el seguimiento de la respuesta y evolución ambiental del entorno a la implantación de la ISF. Se elaborarán informes anuales, debiendo ser entregados los primeros 15 días de cada año a la DGS. En todo caso, se atenderá a las prescripciones que establezca la DGS en cuanto al contenido, alcance y metodología de dicho plan.
- 2.4. Se incluirá en el Plan de vigilancia el seguimiento y viabilidad de las plantaciones efectuadas, de las labores de integración y de restauración y revegetación. Se incluirá un calendario de ejecución de las labores preparatorias, de implantación y de mantenimiento de las revegetaciones. Deberá elaborarse esta planificación para toda la vida útil de la planta, por tratarse de actuaciones cuya eficacia será comprobada a medio-largo plazo
- 2.5. Siempre que se detecte cualquier afección al medio no prevista, de carácter negativo, y que precise una actuación para ser evitada o corregida, se emitirá un informe especial con carácter urgente aportando toda la información necesaria para actuar en consecuencia.
- 2.6. Si se manifestase algún impacto ambiental no previsto, el promotor quedará obligado a adoptar medidas adicionales de protección ambiental. Si dichos impactos perdurasen, a pesar de la adopción de medidas específicas para paliarlos o aminorarlos, se podrá suspender temporalmente de manera cautelar la actividad hasta determinar las causas de dicho impacto y adoptar la mejor solución desde un punto de vista medioambiental.

#### G) Comisión de seguimiento.

Considerando las condiciones y medidas para prevenir, corregir y compensar los efectos adversos sobre el medio ambiente establecidas en la presente declaración de impacto ambiental, no se estima necesario crear una comisión de seguimiento ambiental de la construcción y explotación del proyecto de explotación porcina.



#### H) Otras disposiciones.

1. La presente declaración de impacto ambiental se emite solo a efectos ambientales y en virtud de la legislación específica vigente, sin perjuicio del cumplimiento de los demás requisitos o autorizaciones legales o reglamentariamente exigidas que, en todo caso, habrán de cumplir.
2. Las condiciones de la declaración de impacto ambiental podrán modificarse de oficio o ante la solicitud de la promotora conforme al procedimiento establecido en el artículo 85 de la Ley 16/2015, de 23 de abril, de protección ambiental de la Comunidad Autónoma de Extremadura, cuando concurra alguna de las siguientes circunstancias:
  - a) La entrada en vigor de nueva normativa que incida sustancialmente en el cumplimiento de las condiciones de la declaración de impacto ambiental.
  - b) Cuando la declaración de impacto ambiental establezca condiciones cuyo cumplimiento se haga imposible o innecesario porque la utilización de las nuevas y mejores tecnologías disponibles en el momento de formular la solicitud de modificación permita una mejor o más adecuada protección del medio ambiente, respecto del proyecto o actuación inicialmente sometido a evaluación de impacto ambiental.
  - c) Cuando durante el seguimiento del cumplimiento de la declaración de impacto ambiental se detecte que las medidas preventivas, correctoras o compensatorias son insuficientes, innecesarias o ineficaces.
3. La promotora podrá incluir modificaciones del proyecto conforme a lo establecido en el artículo 86 de la Ley 16/2015, de 23 de abril, de protección ambiental de la Comunidad Autónoma de Extremadura.
4. La presente declaración de impacto ambiental no podrá ser objeto de recurso, sin perjuicio de los que, en su caso, procedan en vía administrativa y judicial frente al acto por el que se autoriza el proyecto.
5. La declaración de impacto ambiental del proyecto o actividad perderá su vigencia y cesará en la producción de sus efectos que le son propios si, una vez publicada en el Diario Oficial de Extremadura, no se hubiera comenzado la ejecución del proyecto o actividad en el plazo de cinco años.
6. La presente declaración de impacto ambiental se remitirá al Diario Oficial de Extremadura para su publicación, así como la sede electrónica del órgano ambiental.



En consecuencia, vistos el estudio de impacto ambiental, las alegaciones presentadas en el periodo de información pública y los informes incluidos en el expediente; la Ley 16/2015, de 23 de abril, de protección ambiental de la Comunidad Autónoma de Extremadura y demás legislación aplicable, la Dirección General de Sostenibilidad, a la vista de la propuesta del Servicio de Prevención y Calidad Ambiental formula declaración de impacto ambiental favorable para el proyecto de explotación porcina titularidad de Agropecuaria Cachiporro, SL, en el término municipal de Torrecillas de la Tiesa (Cáceres), al concluirse que no es previsible que la realización del proyecto produzca efectos significativos en el medio ambiente siempre que se cumplan las condiciones y medidas preventivas, correctoras y compensatorias recogidas en la presente declaración de impacto ambiental y en la documentación ambiental presentada por el promotor siempre que no entren en contradicción con las anteriores.

Mérida, 24 de febrero de 2021.

El Director General de Sostenibilidad,  
JESÚS MORENO PÉREZ

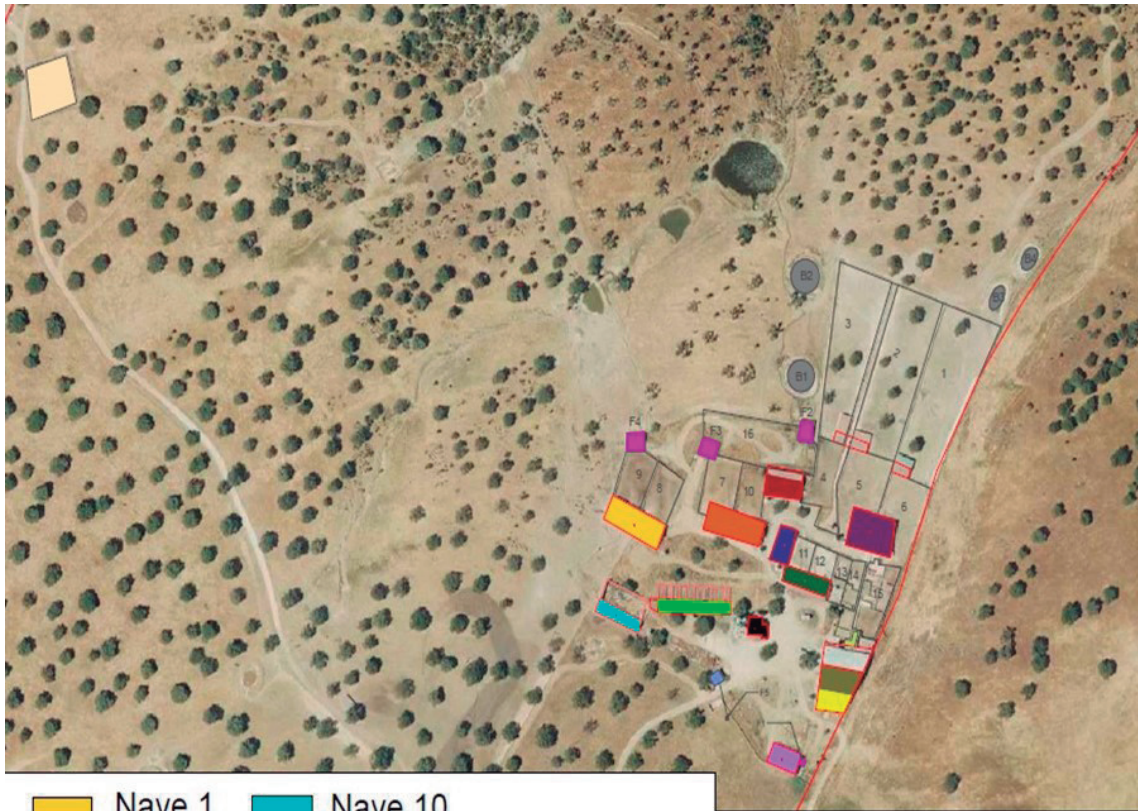
**ANEXO GRÁFICO**

	Nave 1		Nave 10
	Nave 2		Lazareto
	Nave 3		Patios
	Nave 4		Corrales de manejo
	Nave 5		Fosas
	Nave 6		Balsas
	Nave 7		Estercolero
	Nave 8		Pajar
	Nave 9		Molino
	Aseos y vestuarios		

Fig.1 Planta general de las instalaciones