



CONSEJERÍA PARA LA TRANSICIÓN ECOLÓGICA Y SOSTENIBILIDAD

RESOLUCIÓN de 24 de septiembre de 2021, de la Dirección General de Sostenibilidad, por la que se formula informe de impacto ambiental del proyecto "Concesión de aguas subterráneas para riego de 38,9 hectáreas", cuyos promotores son Juan Alonso Ortiz y Manuel Alonso Ortiz, en el término municipal de Ribera del Fresno (Badajoz). Expte.: IA 18/1964. (2021062936)

La Ley 16/2015, de 23 de abril, de protección ambiental de la Comunidad Autónoma de Extremadura, en su artículo 73 prevé los proyectos que deben ser sometidos a evaluación ambiental simplificada por el órgano ambiental a los efectos de determinar que el proyecto no tiene efectos significativos sobre el medio ambiente, o bien, que es preciso su sometimiento al procedimiento de evaluación de impacto ambiental ordinaria, regulado en la subsección 1ª de sección 2ª del capítulo VII, del título I de la Ley, por tener efectos significativos sobre el medio ambiente.

El proyecto de "Concesión de aguas subterráneas para riego de 38,9 hectáreas" en el término municipal de Ribera del Fresno, se encuadra en el Grupo 1. "Agricultura, silvicultura, acuicultura y ganadería" epígrafe d) "Proyectos de gestión de recursos hídricos para la agricultura" punto 2º "Proyectos de transformación a regadío o de avenamiento de terrenos, cuando afecten a una superficie superior a 10 ha, no incluidos en el anexo IV" del anexo V de la Ley 16/2015, de 23 de abril, de protección ambiental de la Comunidad Autónoma de Extremadura.

Es órgano competente para la formulación del informe de impacto ambiental relativo al proyecto la Dirección General de Sostenibilidad de la Consejería para la Transición Ecológica y Sostenibilidad de conformidad con lo dispuesto en el artículo 4.1.d) del Decreto 170/2019, de 29 de octubre, modificado por el Decreto 20/2021 de 31 de marzo, por el que se establece la estructura orgánica de la Consejería para la Transición Ecológica y Sostenibilidad de la Comunidad Autónoma de Extremadura.

Los principales elementos del análisis ambiental del proyecto son los siguientes:

1. Objeto, descripción y localización del proyecto. Promotor y órgano sustantivo.

El proyecto consiste, en la transformación de secano a regadío de 38,9 ha para el cultivo de olivar y viñedo. Se establecerá un sistema de riego por goteo mediante una concesión de aguas subterráneas. Se construirá una caseta de riego de 18,49 m².

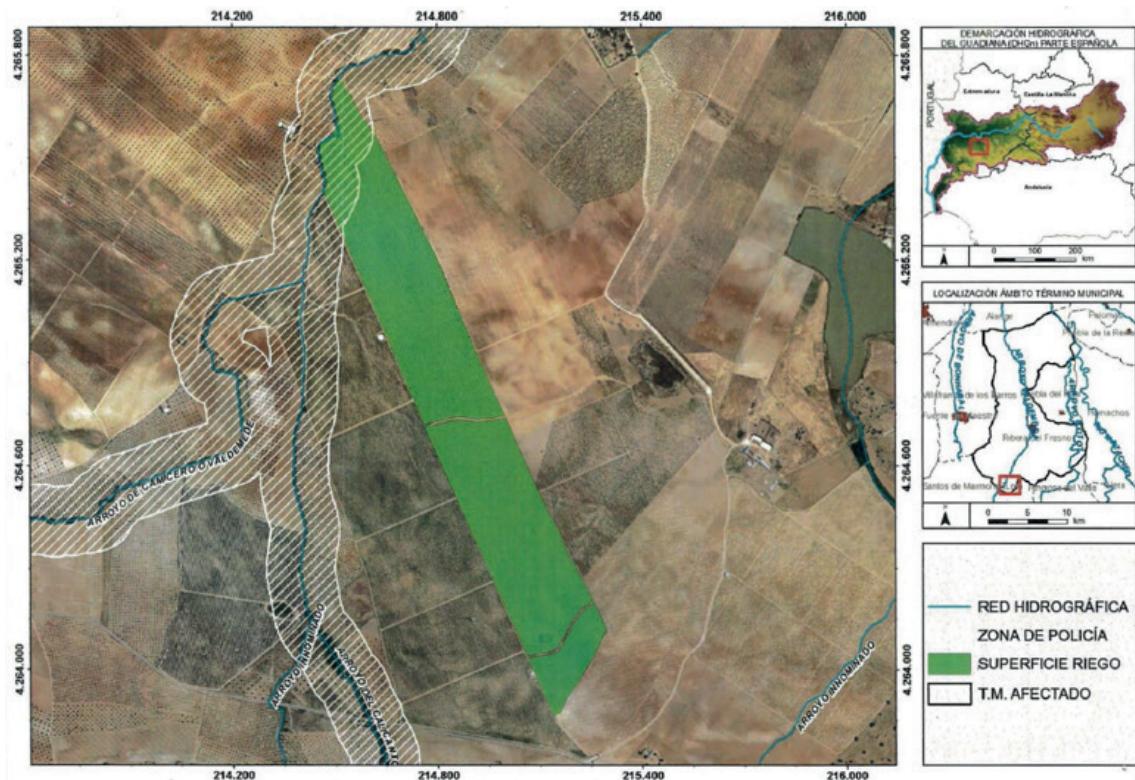

La superficie a transformar en regadío, se corresponde con la parcela 5 y 53 del polígono 30 y las parcelas 16, 21, 54 y 55 del polígono 31, en el término municipal de Ribera del Fresno. Durante la tramitación del expediente ha existido una segregación catastral que ha dado como resultando las anteriores parcelas reseñadas. No cambiando la superficie de transformación ni los propietarios de las mismas.

Las actuaciones están fuera de la Red Natura 2000.

Los promotores del proyecto son Juan Alonso Ortiz y Manuel Alonso Ortiz.

La autorización administrativa de la concesión de aguas, así como las actuaciones en Dominio Público Hidráulico, corresponden a la Confederación Hidrográfica del Guadiana.

Por otra parte, a la Secretaría General de Población y Desarrollo Rural de la Consejería de Agricultura, Desarrollo Rural, Población y Territorio, le corresponde la planificación de los recursos hidráulicos con interés agrario, dentro del ámbito de competencias propio de la Comunidad Autónoma. También las competencias derivadas de la aplicación de la Ley 6/2015, de 24 de marzo, Agraria de Extremadura, en relación con las actuaciones en materia de regadíos.



2. Tramitación y consultas.

Con fecha 10 de mayo de 2019, la Confederación Hidrográfica del Guadiana remitió a la Dirección General de Sostenibilidad, el documento ambiental del proyecto con objeto de determinar la necesidad de sometimiento al procedimiento de evaluación de impacto ambiental.

Dando cumplimiento a lo establecido en el artículo 75.1 de la Ley 16/2015, de 23 de abril, de protección ambiental de la Comunidad Autónoma de Extremadura, con fecha 12 de diciembre de 2018, la Dirección General de Sostenibilidad realiza consultas a las Administraciones Públicas afectadas y las personas interesadas que se relacionan en la tabla adjunta. Se han señalado con una "X" aquellas Administraciones Públicas y personas interesadas que han emitido respuesta.

Relación de Consultas	Respuestas recibidas
Servicio de Conservación de la Naturaleza y Áreas Protegidas	X
D.G. de Bibliotecas, Museos y Patrimonio Cultural	X
Confederación Hidrográfica del Guadiana	X
Ayuntamiento de Ribera del Fresno	X
Servicio de Regadíos	X
Ecologistas en Acción	
Adenex	
SEO-Bird/Life	

El resultado de las contestaciones de las distintas administraciones públicas, se resume a continuación:

- El Servicio de Conservación de la Naturaleza y Áreas Protegidas de la Dirección General de Sostenibilidad, informa de manera favorable, siempre que se cumplan una serie de medidas que se han incluido en este informe ambiental.

- La Dirección General de Bibliotecas, Museos y Patrimonio Cultural informa favorablemente, condicionando al cumplimiento de una serie de medidas que se han incluido en este informe de impacto ambiental.
- La Confederación Hidrográfica del Guadiana, informa que la actividad no ocuparía el DPH, constituido en este caso por el cauce del arroyo de Camicero o Valdemedé, y si se contempla su establecimiento en parte de la zona de servidumbre y/o policía de dicho cauce. Los márgenes que lindan con el cauce, están sujetos en toda su extensión longitudinal a una zona de servidumbre de 5 metros de anchura para uso público y una zona de policía de 100 metros de anchura en la que se condiciona el uso del suelo y las actividades que se desarrollen. Dado que existen varias solicitudes de concesión y la segregación de las parcelas catastrales, el promotor deberá aclarar la duplicidad existente en las solicitudes presentadas. La actuación no conlleva vertidos al DPH del Estado, salvo los correspondientes retornos de riego.
- El Ayuntamiento de Ribera del Fresno informa que, la actividad propuesta es compatible con el planeamiento urbanístico. Por otra parte, se ha promovido la participación real y efectiva de las personas interesadas, sin que se hayan presentado alegaciones de ningún tipo.
- El Servicio de Regadíos de la Secretaría General de Población y Desarrollo Rural, indica que sus competencias consisten en emitir un informe al Organismo de Cuenca, en función de la aptitud de los suelos para su transformación en regadío, así como de la posible afección a planes de actuación de su Consejería.

3. Análisis del expediente.

Una vez analizada la documentación que obra en el expediente, y considerando las respuestas recibidas a las consultas practicadas, se realiza el siguiente análisis para determinar la necesidad de sometimiento del proyecto al procedimiento de evaluación de impacto ambiental ordinaria previsto en la Subsección 1ª de la Sección 2ª del Capítulo VII del Título I, según los criterios del anexo X, de la Ley 16/2015, de 23 de abril, de protección ambiental de la Comunidad Autónoma de Extremadura.

3.1. Características del proyecto.

El proyecto consiste, en la transformación de secano a regadío de 38,9 ha para el cultivo de olivar y viñedo. Se establecerá un sistema de riego por goteo mediante una concesión de aguas subterráneas. Se construirá una caseta de riego de 18,49 m².



La superficie a transformar en regadío, se corresponde con la parcela 5 del polígono 30 y las parcelas 16 y 21 del polígono 31, en el término municipal de Ribera del Fresno.

Ubicación del proyecto.

3.1.1. Descripción del lugar.

La zona de actuación se encuentra en la comarca de la Campiña Sur, en una zona tradicionalmente dedicada a los cultivos agrícolas herbáceos en régimen de secano.

Tras el análisis de las ortofotografías históricas y los informes recibidos se comprueba que el viñedo y olivos ya existe al menos desde 2006 y que ya se han realizado y por tanto las viñas de espaldera y olivos que ocupan la parcelas ya están siendo regadas.

Las parcelas lindan con otras parcelas agrícolas.

La actividad se localiza a unos 8 Km aproximadamente de Ribera del Fresno e Hinojosa del Valle.

Si bien la actividad proyectada no ocuparía el DPH del Estado, constituido en este caso por el cauce del arroyo de Camicero o Valdemede, se contempla su establecimiento en parte de la zona servidumbre y/o policía de dicho cauce.

Respecto a los espacios naturales protegidos, las parcelas de las instalaciones no se encuentran incluidas en ningún espacio de la Red de Áreas Protegidas de Extremadura.

No hay valores ambientales incluidos en el Anexo 1 de la Directiva de Aves 2009/147/CE, hábitats y especies de los Anexos I y II de la Directiva de Directiva de Hábitats 92/43/CEE o a especies del Anexo I del Catálogo Regional de Especies Amenazadas de Extremadura (CREAEX) Decreto 37/2001.

La vegetación natural en la zona de actuación es inexistente, tratándose de una parcela dedicada al cultivo de viñas y olivos desde al menos 2006.

No se tiene constancia de la presencia de elementos de interés arqueológico o etnográfico en la zona.

3.1.2. Alternativas de ubicación.

El documento ambiental plantea alternativas de ubicación a la seleccionada, cambio de actividad o continuar con la actividad en secano.

Finalmente, la alternativa seleccionada para la instalación de la puesta en riego de las 38,9 Ha de viñedo y olivos para mejorar técnica de la explotación, mejora de producción y viabilidad económica

3.2. Características del potencial impacto.

— Red Natura 2000 y Áreas Protegidas.

El Servicio de Conservación de la Naturaleza y Áreas Protegidas de la DGS indica que la actividad no se encuentra incluida dentro de espacios de la Red Natura 2000 ni de otras Áreas Protegidas de Extremadura.

— Sistema hidrológico y calidad de las aguas.

La Confederación Hidrográfica del Guadiana comunica que, si bien la actividad proyectada no ocuparía el DPH del Estado, constituido en este caso por el cauce del arroyo de Camicero o Valdemede, se contempla su establecimiento en parte de la zona servidumbre y/o policía de dicho cauce.

El texto refundido de la Ley de Aguas (TRLA), aprobado por el Real Decreto Legislativo 1/2001, de 20 de julio, indica que cualquier actuación que se realice en el DPH requiere autorización administrativa previa, que; en este caso, se tramitará conjuntamente con la oportuna concesión de aguas públicas. En ningún caso se autorizará dentro del DPH la construcción, montaje o ubicación de instalaciones destinadas a albergar personas, aunque sea con carácter provisional o temporal, de acuerdo con lo establecido en el artículo 77 del Reglamento del DPH.

No obstante, se indica que, de acuerdo con los artículos 6 y 7 del Reglamento del DPH, los terrenos (márgenes) que lindan con los cauces, así como las márgenes de lagos, lagunas y embalses, están sujetos en toda su extensión longitudinal a:

- Una zona de servidumbre de 5 metros de anchura para uso público, con los siguientes fines: protección del ecosistema fluvial y del DPH; paso público peatonal, vigilancia, conservación y salvamento; y varado y amarre de embarcaciones en caso de necesidad.



- Una zona de policía de 100 metros de anchura en la que se condiciona el uso del suelo y las actividades que se desarrollen.

En cuanto al consumo de agua, no se aporta necesidad hídrica pero sí que procederá de aguas subterráneas, la Confederación Hidrográfica del Guadiana comunica que, según los datos obrantes en este organismo, el promotor solicitó lo siguiente:

- Con fecha 26/01/2016, para el riego de 38,9 ha (29,36 ha de olivar y 9,54 ha de viñedo) en las parcelas 5 y 53 del polígono 30, y parcelas 16,21, 54 Y 55 del polígono 31, todas ellas en el término municipal de Ribera del Fresno (Badajoz). El volumen solicitado es de 21.912,59 m³/año.
- Concesión de aguas subterráneas. solicitada por D. Manuel Alonso Ortiz con fecha 18/01/2019, para el riego de 18,08 ha (7,83 ha de viña y 10,18 ha de olivos) en las parcelas 5 y 16 del polígono 30, término municipal de Ribera del Fresno (Badajoz).

Y por ello el promotor deberá aclarar la duplicidad existente de dichas solicitudes presentadas.

La actuación no conlleva vertidos al DPH del Estado, salvo los correspondientes retornos de riego.

Se especifica que no existen masas de agua subterráneas ni superficiales.

- Suelo.

Los principales impactos ambientales generados sobre el suelo en la fase de ejecución del proyecto se producirán como consecuencia de los movimientos de tierra necesarios para llevar a cabo la ejecución de las zanjas para instalar la red de riego proyectada y sus elementos auxiliares. Por otro lado, el propio tránsito de maquinaria producirá un efecto de compactación de los horizontes superficiales del suelo. Es de esperar que estos impactos no sean de una magnitud elevada, principalmente debido a la poca pendiente que presenta la zona de actuación. Asimismo, mediante la correcta aplicación de medidas preventivas y/o correctoras para mitigar estos impactos se reducirá su magnitud de manera aceptable para el medio edáfico. En cuanto a la fase de explotación, tanto el aporte de nutrientes mediante la aportación de fertilizantes y fitosanitarios al cultivo, así como la presencia de una plantación agrícola de carácter permanente, provocarán cambios en las características físico-químicas de los suelos a largo plazo. Siguiendo las recomendaciones de los manuales de buenas prácticas agrarias, así como las normas de la condicionalidad

establecidas por la Política Agraria Comunitaria, se estima que estas alteraciones podrían ser compatibles.

— Fauna.

En la zona de actuación y sus alrededores se tiene constancia de la presencia de especies como el Milano Real (*Milvus milvus*), Cernícalo Primilla (*Falco naumanni*) o el Busardo ratonero (*Buteo buteo*). Mediante la aplicación de las medidas previstas en el informe emitido por parte del Servicio de Conservación de la Naturaleza y Áreas Protegidas de la DGS, se considera que este impacto será de carácter compatible.

— Vegetación.

Al tratarse de terrenos agrícolas ya consolidados, no existe una afección directa o indirecta sobre la vegetación natural. No obstante, se propondrán medidas para fomentar la aparición de cierta vegetación natural de carácter espontáneo en las lindes de la zona de actuación.

— Paisaje.

El impacto sobre el paisaje será mínimo teniendo en cuenta que se trata de terrenos de cultivo.

— Calidad del aire, ruido y contaminación lumínica.

La calidad del aire se verá afectada por la emisión de partículas derivadas de los trabajos de preparación del terreno (movimientos de tierras, construcción de zanjas, transporte y carga de materiales, etc.), por gases derivados de la combustión y compuestos orgánicos volátiles derivados del uso de vehículos de obra y maquinaria, así como aumento de los niveles sonoros. Una vez concluidas las obras esta afección desaparece. No obstante, se incorporan en este informe una serie de medidas para mitigar estos efectos en la fase de construcción.

Durante la fase de funcionamiento, los elementos que pueden originar ruidos y emisiones de partículas serán los procedentes de la maquinaria que realice las labores culturales de los cultivos y el funcionamiento de los equipos de bombeo, teniendo estos una baja incidencia sobre el entorno aplicando las correspondientes medidas preventivas y/o correctoras.



— Patrimonio Arqueológico y Dominio Público.

Debido a los movimientos de tierras bajo cota de rasante derivados de las obras proyectadas, es posible la aparición de elementos de interés arqueológico y/o etnográfico no detectado en superficie que pudiera verse afectado.

Para evitar posibles incidencias sobre el patrimonio arqueológico, se cumplirán todas las medidas indicadas por la Dirección General de Bibliotecas, Archivos y Patrimonio Cultural, incluidas en el presente informe.

— Consumo de recursos y cambio climático.

La fase de construcción supondrá un efecto directo, puntual y negativo sobre el cambio climático, al generarse emisiones durante las diferentes acciones que la conforman. Tales impactos se producirán a corto plazo y si bien permanecerán de forma temporal, serán recuperables y reversibles.

Durante la fase de funcionamiento y debido a la implantación del cultivo agrícola, se generará un impacto positivo y permanente frente al cambio climático, al aumentar la vegetación fijadora de gases de efecto invernadero.

En cuanto al consumo de recursos, el principal recurso natural consumido como consecuencia de la transformación a regadío pretendida es el agua. Tal y como se indica en el informe emitido por la Confederación Hidrográfica del Guadiana, si se acreditase la disponibilidad de recursos subterráneos adicionales a los contemplados en el Plan Hidrológico de cuenca en zonas situadas fuera de las masas de agua subterránea, se podrán otorgar en concesión contra este nuevo recurso adicional disponible no cuantificado en el Plan, estando en cualquier caso, como ya se ha expuesto, a lo dispuesto en la correspondiente resolución sobre la tramitación de la solicitud de concesión de aguas subterráneas.

— Medio socioeconómico.

El impacto para este medio es positivo por la generación de empleo y de la actividad económica. Esto contribuirá a fijar población en el entorno de la explotación, que en Extremadura tiene una importancia vital.

— Sinergias.

Al tratarse de un proyecto de carácter individual o muy localizado, dentro de una amplia zona dedicada a los cultivos agrícolas en régimen de secano, no se esperan efectos sinérgicos y/o acumulativos como consecuencia de la ejecución y puesta en marcha del proyecto.



En conclusión, se trata de una actividad que no tiene efectos adversos significativos sobre el medio ambiente, siempre que se apliquen las medidas recogidas en el apartado 4. "Condiciones y medidas para prevenir y corregir los efectos adversos sobre el medio ambiente". Igualmente, el proyecto no afecta a espacios de la Red Natura 2000. Por ello, del análisis técnico se concluye que no es preciso someter el proyecto a evaluación de impacto ambiental ordinaria.

4. Condiciones y medidas para prevenir y corregir los efectos adversos sobre el medio ambiente.

4.1. Condiciones de carácter general.

1. Deberán cumplirse todas las medidas protectoras y correctoras descritas en el documento ambiental, en tanto no entren en contradicción con el condicionado del presente informe.
2. Antes de comenzar los trabajos se contactará con los agentes del medio natural de la zona a efectos de asesoramiento para una correcta realización de los mismos.
3. Se informará a todo el personal implicado en la ejecución de este proyecto del contenido del presente informe de impacto ambiental, de manera que se ponga en su conocimiento las medidas que deben adoptarse a la hora de realizar los trabajos. Asimismo, se dispondrá de una copia del presente informe en el lugar donde se desarrollen los trabajos.
4. Cualquier modificación del proyecto original deberá ser comunicada al órgano ambiental. Dichas modificaciones no podrán llevarse a cabo hasta que éste no se pronuncie sobre el carácter de la modificación, al objeto de determinar si procede o no someter nuevamente el proyecto al trámite ambiental oportuno.
5. No se realizará ningún tipo de obra auxiliar sin contar con su correspondiente informe, según la legislación vigente.
6. Deberá tenerse en cuenta la normativa en materia de incendios forestales, Decreto 260/2014, de 2 de diciembre, por el que se regula la Prevención de los incendios forestales en la Comunidad Autónoma de Extremadura y modificaciones posteriores, así como el Decreto 52/2010, de 5 de marzo, por el que se aprueba el plan de lucha contra incendios forestales de la Comunidad Autónoma de Extremadura (Plan INFOEX), y modificaciones posteriores.



7. Cualquier actuación que se realice en el DPH requiere autorización administrativa previa. De acuerdo con el artículo 126 del Reglamento del DPH, la tramitación de expedientes de autorización de obras dentro, o sobre, el DPH se realizará según el procedimiento normal regulado en los artículos 53 y 54, con las salvedades y precisiones que en aquel se indican.
8. Se deberá contar de manera previa a la fase de funcionamiento del proyecto con la correspondiente concesión administrativa de aprovechamiento de aguas públicas para riego de la Confederación Hidrográfica del Guadiana.
9. Se consideran vertidos los que se realicen directa o indirectamente tanto en las aguas continentales como en el resto de dominio público hidráulico, cualquiera que sea el procedimiento o técnica utilizada. Queda prohibido, con carácter general, el vertido directo o indirecto de aguas y productos residuales susceptibles de contaminar las aguas continentales o cualquier otro elemento del dominio público hidráulico, salvo que cuente con la previa autorización administrativa de la Confederación Hidrográfica del Guadiana.
10. Cualquier modificación de la concesión de aguas finalmente resuelta por el órgano de cuenca deberá ser comunicada al órgano ambiental, al objeto de determinar si procede o no someter nuevamente el proyecto al trámite ambiental oportuno.
11. Deberá aplicarse toda la normativa relativa a ruidos tanto en fase de construcción como de explotación. Se cumplirá la normativa al respecto, entre las cuales se encuentran el Decreto 19/1997, de 4 de febrero, de Reglamentación de Ruidos y Vibraciones de Extremadura y la Ley 37/2003, de 17 de noviembre, del Ruido.
12. Los residuos producidos se gestionarán por gestor autorizado conforme a la Ley 22/2011, de 28 de julio, de residuos y suelos contaminados. Deberán habilitarse las correspondientes áreas de almacenamiento de los residuos en función de su tipología, clasificación y compatibilidad.
13. Si durante el desarrollo de los trabajos o la actividad se detectara la presencia de alguna especie de fauna o flora silvestre incluida en el Catálogo de Especies Amenazadas de Extremadura (Decreto 37/2001, de 6 de marzo, por el que se regula el Catálogo Regional de Especies Amenazadas de Extremadura, y Decreto 78 /2018, de 5 de junio, por el que se modifica el Decreto 37/2001, de 6 de marzo, por el que se regula el Catálogo Regional de Especies Amenazadas de Extremadura), y/o en el Catálogo Español de Especies Amenazadas (Real Decreto 130/2011, de 4 de febrero, para el desarrollo del Listados de Especies Silvestres en Régimen de



Protección Especial y del Catálogo Español de Especies Amenazadas), se notificará al personal técnico de la DGS y al agente del medio natural de la zona que darán las indicaciones oportunas.

4.2. Medidas en la fase de construcción.

1. Se procederá a la señalización y balizado de los terrenos afectados por las obras, al objeto de evitar posibles afecciones a terrenos ajenos al área de ocupación del proyecto
2. Se realizarán los mínimos movimientos de tierras posibles y se dispondrán las medidas necesarias para evitar procesos erosivos. En el caso de las excavaciones de las zanjas para instalar la red de riego, se reutilizará la tierra extraída para su posterior relleno y en el caso de existir sobrantes se esparcirán de manera regular en las inmediaciones.
3. Se realizará una inspección visual de las obras de excavación de manera diaria, para asegurarse de que ningún pequeño animal ha podido caer dentro de ellas. A este respecto, se pueden instalar tabloneros provisionales a modo de rampa de escape que se irán retirando según vayan avanzando las obras o contarán con algún otro sistema de escape adecuado.
4. En cuanto a las tierras y piedras de excavación, en cumplimiento del principio de jerarquía en la gestión de residuos, se deberá priorizar su reutilización en la propia obra, y si ello no fuera posible se deberán valorizar mediante su uso en restauración, acondicionamiento o relleno, evitando en todo caso su eliminación en vertedero. En este sentido, se deberá cumplir lo establecido en la Orden APM/1007/2017, de 10 de octubre, sobre normas generales de valorización de materiales naturales excavados para su utilización en operaciones de relleno y obras distintas a aquéllas en las que se generaron, así como contar con las autorizaciones e informes ambientales correspondientes en caso de ser necesario.
5. Si como consecuencia de los movimientos de tierra necesarios para la implantación del cultivo de olivos y la instalación del sistema de riego se produjeran acúmulos de materiales terrosos o piedras, se deberán extender de manera uniforme por el terreno de la explotación, sin formar montones o acúmulos que modifiquen la fisiografía natural del terreno.
6. No se podrá realizar ningún movimiento de tierra que modifique la orografía natural del terreno. No se realizarán explanaciones, desmontes, bancales, etc.



7. Para reducir la compactación del suelo, la maquinaria no circulará fuera de los caminos cuando el terreno circunstancialmente se encuentre cargado con exceso de agua.
8. Uno de los principales impactos ambientales suele provocarse en las zonas de acopios de material o de préstamos, así como por otras obras puntuales no reflejadas en el proyecto y zonas de tránsito de caminos y maquinaria. Todas las zonas de préstamos, acopios, parques de maquinaria y obras auxiliares deberán contar con las autorizaciones e informes ambientales correspondientes en caso de ser necesario.
9. Se restituirá la totalidad de los terrenos afectados por las obras, así como sus zonas e infraestructuras anexas, debiendo adoptar medidas de integración al respecto, así como evitando la aparición de fenómenos erosivos o pérdidas de suelo. No deberán quedar, bajo ningún concepto, acúmulos de materiales, como plásticos, hormigón, tierras, etc., debiendo proceder a depositarlos según la legislación correspondiente. La totalidad de las infraestructuras e instalaciones quedarán integradas en el entorno.
10. Se controlará la emisión de gases contaminantes de los vehículos y maquinaria con su continua puesta a punto, así como la generación de ruidos.
11. Todas las maniobras de mantenimiento de la maquinaria se realizarán en instalaciones adecuadas para ello (cambios de aceite, lavados, etc.), evitando los posibles vertidos accidentales al medio. Los aceites usados y residuos peligrosos que pueda generar la maquinaria de la obra se recogerán y almacenarán en recipientes adecuados para su evacuación y tratamiento por gestor autorizado.
12. Las cubiertas exteriores de las instalaciones (caseta de riego, depósito, etc.) deberán presentar materiales que atenúen su impacto visual, con colores mate y no brillante. Los acabados de las construcciones deberán ser de tonos que se integren lo mejor posible en el entorno, utilizando tonos tostados u ocre, en lugar de blanco, para los exteriores.
13. Se mantendrán, en caso de existir, los elementos estructurales del paisaje agrario de interés para la biodiversidad (linderos de piedra y de vegetación natural leñosa, muros de piedra, majanos, regatos, fuentes, pilones, charcas, etc.).
14. No se contempla en el proyecto cerramiento perimetral de la nueva plantación. En todo caso, deberá ajustarse a lo establecido en el Decreto 226/2013, de 3 de diciembre, por el que se regulan las condiciones para la instalación, modificación



y reposición de los cerramientos cinegéticos y no cinegéticos en la Comunidad Autónoma de Extremadura, solicitando en su caso la autorización correspondiente.

15. Los residuos de construcción y demolición (RCD) que se generen durante la ejecución del proyecto, se deberán separar adecuadamente y entregar a una planta de reciclaje autorizada para su tratamiento, cumpliendo en todo caso lo establecido en el Real Decreto 105/2008, de 1 de febrero, por el que se regula la producción y gestión de los residuos de construcción y demolición, y en el Decreto 20/2011, de 25 de febrero, por el que se establece el régimen jurídico de la producción, posesión y gestión de los residuos de construcción y demolición en la Comunidad Autónoma de Extremadura.
16. Como medida preventiva de cara a la protección del patrimonio arqueológico no detectado, si durante la ejecución de las obras se hallasen restos u objetos con valor arqueológico, el promotor y/o la dirección facultativa de la misma paralizarán inmediatamente los trabajos, tomarán las medidas adecuadas para la protección de los restos y comunicarán su descubrimiento en el plazo de cuarenta y ocho horas a la Consejería de Cultura, según se establece en el artículo 54 de la Ley 2/1999, de Patrimonio Histórico y Cultural de Extremadura. Todas las actuaciones aquí contempladas se ajustarán a lo establecido al respecto en el título III de la Ley 2/1999, de Patrimonio Histórico y Cultural de Extremadura y en el Decreto 93/1997, regulador de la Actividad Arqueológica en Extremadura, así como la Ley 3/2011, de 17 de febrero de 2011, de modificación parcial de la Ley 2/1999.

4.3. Medidas en la fase de explotación.

1. El agua con destino a riego de la superficie solicitada sólo deberá proceder de las captaciones indicadas en el documento ambiental aportado. En ningún caso se realizarán detracciones de agua de captaciones adicionales, sean superficiales o subterráneas, para el riego.
2. Se deberán cumplir las prescripciones establecidas en la correspondiente resolución de la concesión administrativa de aprovechamiento de aguas públicas para riego de la Confederación Hidrográfica del Guadiana, asegurándose en cualquier caso que existen la cantidad de recursos hídricos suficientes y el cumplimiento de la planificación hidrológica vigente.
3. Según lo dispuesto en la Orden ARM/1312/2009, de 20 de mayo, por la que se regulan los sistemas para realizar el control efectivo de los volúmenes de agua utilizados por los aprovechamientos de agua del Dominio Público Hidráulico (DPH), de



los retornos al citado DPH y de los vertidos al mismo, para el control del volumen derivado de las captaciones de agua del DPH, el titular del mismo queda obligado a instalar y mantener a su costa un dispositivo de medición de los volúmenes o caudales de agua captados realmente (contador o aforador).

4. Deberán instalarse temporizadores de riego para garantizar la optimización y uso racional del agua, adaptándose a las necesidades del cultivo. Se llevará a cabo un uso eficiente y racional del recurso hídrico solicitado, en función de las necesidades reales del cultivo y las condiciones meteorológicas en cada campaña de riego.
5. En fase de explotación, si se generaran restos vegetales (podas, desbroces, etc.) se recomienda su eliminación in situ mediante su triturado, facilitando su incorporación al suelo. En todo caso, no se recomienda la quema de restos y si ésta fuera imprescindible, se deberán seguir las indicaciones establecidas en la normativa de prevención de incendios forestales.
6. Se recomienda que el equipo de bombeo para la extracción y aprovechamiento de aguas sea de "energía limpia", es decir, mediante la instalación de placas solares y no por motores de combustión que puedan generar contaminación de aceites o combustibles a la capa freática, así como de gases nocivos a la atmósfera. En caso de utilizarse un motor tradicional (combustión) se adoptarán medidas encaminadas a reducir los ruidos procedentes del equipo de bombeo. El ruido exterior de los motores deberá ser acorde con lo establecido en el Decreto 19/1997, de 4 de febrero, de Reglamentación de Ruidos y Vibraciones, por lo que los grupos electrógenos deberán estar dentro de casetas/naves insonorizadas al efecto.
7. Se promoverá el fomento de técnicas de agricultura ecológica o producción integrada, evitando la siega química con herbicida, procurando el mantenimiento de la cubierta vegetal entre calles para ser controlada mediante métodos mecánicos, para reducir el riesgo de erosión y pérdida de suelo, ventaja que permite que las especies herbáceas anuales que crecen entre los olivos antes de que el suelo sea labrado, supongan un recurso para algunas especies fitófagas; y por otra parte la conservación de estos ecosistemas antrópicos precisa de la continuidad de la intervención humana sobre el territorio, siempre de manera sostenible. En este sentido se recomienda tener en consideración las experiencias demostrativas que se están llevando a cabo en el proyecto LIFE+ Olivares Vivos para olivares rentables que soporten biodiversidad y que aportan valor añadido al producto final, que contribuye a frenar el abandono del olivar tradicional o su reintensificación, evitando sus costes medioambientales. Entre estas experiencias se encuentra el manejo de cubiertas herbáceas y técnicas de mantenimiento del suelo; la creación de unidades



diversificadoras del paisaje como linderos o límites entre fincas, límites entre zonas de una misma finca con distinto marco de plantación, bordes de caminos, etc.

8. No se realizarán desbroces en las lindes respetando íntegramente la vegetación existente en las mismas. Las lindes no podrán ser tratadas con herbicidas ni otros productos fitosanitarios. Tampoco se podrán realizar quemas en sus zonas de influencia.
9. A la hora de realizar posibles labores culturales consistentes en la aplicación de fertilizantes, fungicidas y/o plaguicidas, herbicidas, etc., deberán seguirse las recomendaciones de los manuales y códigos de buenas prácticas agrarias. En este sentido, se deberá prestar especial atención en no realizar estas operaciones con previsión de fuertes lluvias, para evitar su lavado mediante los efectos de la escorrentía superficial o lixiviación. Asimismo, cualquier producto que se aplique al nuevo cultivo deberá estar debidamente identificado y autorizado su uso.
10. Se deberá cumplir con lo establecido en el Real Decreto 261/1996, de 16 de febrero, sobre protección de las aguas contra la contaminación producida por los nitratos procedentes de fuentes agrarias.
11. Se cumplirá lo establecido en el Real Decreto 1311/2012, de 14 de septiembre, por el que se establece el marco de actuación para conseguir un uso sostenible de los productos fitosanitarios, especialmente en lo relativo a la gestión de plagas, a la protección del medio acuático y el agua potable, a la reducción del riesgo en zonas específicas, y a la manipulación y almacenamiento de productos, sus restos y envases de los mismos. Cuando se apliquen productos fitosanitarios se tomarán las medidas necesarias para evitar la contaminación difusa de las masas de agua, recurriendo en la medida de lo posible a técnicas que permitan prevenir dicha contaminación y reduciendo, también en la medida de lo posible, las aplicaciones en superficies muy permeables.
12. Los envases vacíos de los productos fitosanitarios se consideran residuos peligrosos, debiendo ser retirados y tratados adecuadamente, por lo que una vez enjuagados adecuadamente aprovechando al máximo el producto se retirará en su cooperativa o centro de compra de los productos dentro de algún sistema de recogida de envases vacíos. En ningún caso serán quemados, enterrados, depositados en contenedores urbanos o abandonados por el campo.
13. Los residuos generados en la fase de explotación deberán ser gestionados según la normativa vigente. Se deberá tener un especial cuidado con los restos plásticos



procedentes de la instalación de riego (mangueras, tuberías, envases, etc.) y los aceites empleados en la maquinaria agrícola, que deberán ser gestionados por empresas registradas conforme a la normativa vigente en materia de residuos, dejando constancia documental de la correcta gestión.

4.4. Programa de vigilancia y seguimiento ambiental.

1. El promotor deberá confeccionar un programa de vigilancia y seguimiento ambiental, con el fin de asegurar el cumplimiento de las condiciones establecidas en el informe de impacto ambiental. Dicho programa de vigilancia y seguimiento ambiental deberá ser remitido a la finalización de las obras a la DGS y deberá recoger al menos, el siguiente contenido:
 - a. La correcta aplicación de las medidas preventivas, correctoras y protectoras incorporadas en el presente informe de impacto ambiental.
 - b. Las posibles incidencias en relación con la fauna, y en particular, sobre la comunidad de aves esteparias.
2. Durante los primeros cuatro años desde la puesta en explotación del proyecto, el promotor deberá confeccionar un informe anual sobre el seguimiento de las medidas incluidas en el informe de impacto ambiental, dentro del ámbito del programa de vigilancia y seguimiento ambiental, debiendo ser entregados los primeros 15 días de cada año a la DGS.
3. En base al resultado de estos informes se podrán exigir medidas correctoras adicionales para corregir las posibles deficiencias detectadas, así como otros aspectos relacionados con el seguimiento ambiental no recogidos inicialmente.

Teniendo en cuenta todo ello, así como la no afección del proyecto a espacios de la Red Natura 2000, esta Dirección General de Sostenibilidad, a propuesta del Servicio de Prevención Ambiental, resuelve, de acuerdo con la evaluación de impacto ambiental simplificada practicada conforme a lo previsto en la subsección 2ª de la sección 2ª del capítulo VII del título I, tras el análisis realizado con los criterios del anexo X de la Ley 16/2015, de 23 de abril, de protección ambiental de la Comunidad Autónoma de Extremadura, la Dirección General de Sostenibilidad resuelva, mediante la formulación de un informe de impacto ambiental, que no es previsible que el proyecto "Concesión de aguas subterráneas para riego de 38,9 hectáreas", cuyos promotores son Juan Alonso Ortiz y Manuel Alonso Ortiz, en el término municipal de Ribera del Fresno (Badajoz) vaya a producir impactos adversos significativos sobre el medio ambiente, por lo que no se considera necesario someter el proyecto al procedimiento de evaluación de impacto ambiental ordinaria.



El informe de impacto ambiental perderá su vigencia y cesará en la producción de los efectos que le son propios si, una vez publicado en el Diario Oficial de Extremadura, no se hubiera procedido a la autorización del proyecto en el plazo de cuatro años desde su publicación.

Su condicionado podrá ser objeto de revisión y actualización por parte del órgano ambiental cuando:

- Se produzca la entrada en vigor de nueva normativa que incida sustancialmente en el cumplimiento de las condiciones fijadas en el mismo.
- Cuando durante el seguimiento del cumplimiento del mismo se detecte que las medidas preventivas, correctoras o compensatorias son insuficientes, innecesarias o ineficaces.

De conformidad con lo dispuesto en el artículo 76.6 de la Ley 16/2015, de 23 de abril, de protección ambiental de la Comunidad Autónoma de Extremadura, el informe de impacto ambiental no será objeto de recurso alguno, sin perjuicio de los que, en su caso, procedan en vía administrativa o judicial frente al acto, en su caso, de autorización del proyecto.

El informe de impacto ambiental será objeto de publicación en el Diario Oficial de Extremadura y en la página web de la Consejería para la Transición Ecológica y Sostenibilidad (<http://extremambiente.gobex.es/>).

El presente informe de impacto ambiental se emite a los solos efectos ambientales y en virtud de la legislación específica vigente, sin perjuicio de aquellas otras autorizaciones sectoriales o licencias que sean necesarias para la ejecución del proyecto.

Mérida, 24 de septiembre de 2021.

El Director General de Sostenibilidad,
JESÚS MORENO PÉREZ