



*RESOLUCIÓN de 27 de septiembre de 2021, de la Dirección General de Sostenibilidad, por la que se formula declaración de impacto ambiental del proyecto "Transformación a regadío de 14,52 hectáreas de viñedo y olivar en el paraje Gamonales", en el término municipal de Santa Marta (Badajoz). Expte.: IA19/0095. (2021062993)*

El proyecto de referencia pertenece al Grupo 1. "Silvicultura, agricultura, ganadería y acuicultura" epígrafe a) "Proyectos para destinar áreas incultas o áreas seminaturales, incluyendo superficies que no se hayan cultivado en los últimos 15 años, a la explotación agrícola o aprovechamiento forestal maderero que impliquen la ocupación de una superficie mayor de 50 ha o de 10 ha en caso que se desarrollen en Espacios Naturales Protegidos, Red Natura y Áreas protegidas por instrumentos internacionales, según la regulación de la Ley 42/2007, de 13 de diciembre, del Patrimonio Natural y de la Biodiversidad " del anexo IV de la Ley 16/2015, de 23 de abril, de protección ambiental de la Comunidad Autónoma de Extremadura. En dicha normativa se establece la obligación de formular Declaración de Impacto Ambiental, con carácter previo a la resolución administrativa que se adopte para la realización, o en su caso, autorización de las obras, instalaciones o actividades comprendidas en el citado anexo.

Es órgano competente para la formulación de la declaración de impacto ambiental relativa al proyecto la Dirección General de Sostenibilidad (en adelante, DGS) de la Consejería para la Transición Ecológica y Sostenibilidad, de conformidad con lo dispuesto en el artículo 4.1.d) del Decreto 170/2019, de 29 de octubre, por el que se establece la estructura orgánica de la Consejería para la Transición Ecológica y Sostenibilidad de la Comunidad Autónoma de Extremadura, modificado por el Decreto 20/2021, de 31 de marzo.

La presente declaración analiza los principales elementos considerados en la evaluación practicada: el documento técnico del proyecto, el estudio de impacto ambiental (en adelante, EsIA), el resultado de la información pública y de las consultas efectuadas, así como información complementaria aportada por el promotor.

A) Identificación del promotor, del órgano sustantivo y descripción del proyecto.

A.1. Promotor y órgano sustantivo del proyecto.

El promotor del proyecto "Transformación a regadío de 14,52 hectáreas de viñedo y olivar en el paraje Gamonales" es D. Antonio Picón Hernández, con domicilio en Santa Marta (Badajoz).

La autorización administrativa de la concesión de aguas, así como las actuaciones en Dominio Público Hidráulico, corresponden a la Confederación Hidrográfica del Guadiana.



Por otra parte, a la Secretaría General de Población y Desarrollo Rural de la Consejería de Agricultura, Desarrollo Rural, Población y Territorio, le corresponde la planificación de los recursos hidráulicos con interés agrario, dentro del ámbito de competencias propio de la Comunidad Autónoma. También las competencias derivadas de la aplicación de la Ley 6/2015, de 24 de marzo, Agraria de Extremadura, en relación con las actuaciones en materia de regadíos.

#### A.2. Localización y descripción del proyecto.

La finca sobre la que se pretende realizar la actividad, se corresponde con parte de las siguientes parcelas del término municipal de Santa Marta (Badajoz):

| T.M.        | POLÍGONO | PARCELA | RECINTO  | SUP. NO ACTUACIÓN (ha) |
|-------------|----------|---------|----------|------------------------|
| SANTA MARTA | 3        | 234     | 1, 3 y 6 | 7,2004                 |
|             | 3        | 238     | 1        | 1,5579                 |
|             | 3        | 52      | 1        | 1,9835                 |
|             | 3        | 196     | 2        | 1,8595                 |
|             | 3        | 189     | 1        | 0,9734                 |
|             | 3        | 191     | 1        | 0,9433                 |
|             |          |         |          | TOTAL                  |

Las actuaciones se encuentran incluidas en la Red Natura 2000 (ZEPA "Llanos y Complejo Lagunar de la Albuera").

Las actuaciones finalmente proyectadas tras el proceso de evaluación, objeto de la presente declaración de impacto ambiental, son las siguientes:

El proyecto consiste, en la puesta en riego de una superficie de 14,52 ha para cultivo de viñas y olivos. Las viñas y los olivos están plantados en toda la superficie a transformar desde al menos 2016.

En el siguiente mapa se pueden ver la distribución de las actuaciones:

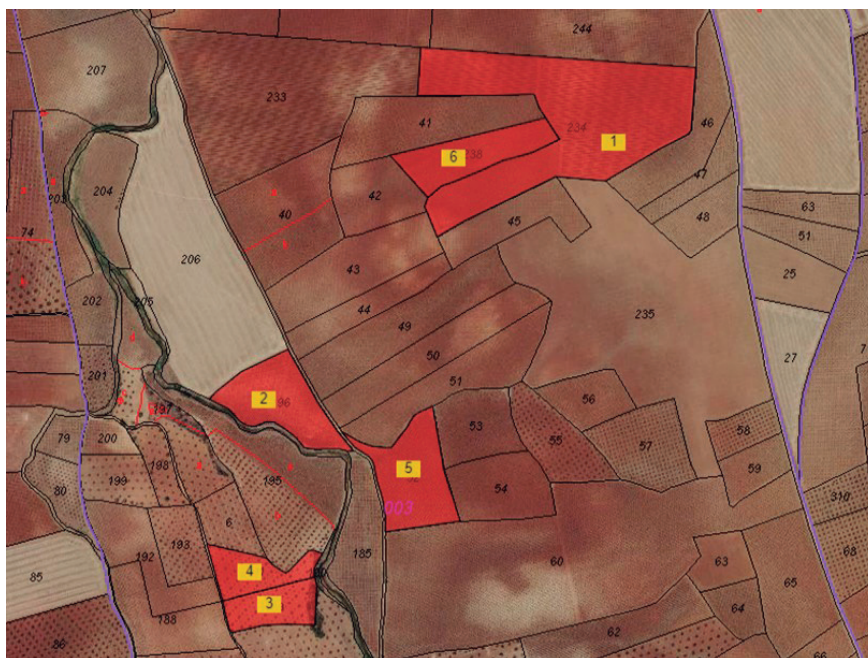

El proyecto también contempla la construcción de una balsa de riego de 40x45m, una profundidad de 4,2 m y un volumen de 7560 m<sup>3</sup>.

También existirá una caseta de riego con un tamaño de 4x3 m interiores y con una altura mínima de 2,50 m. Se construirá con solera de hormigón, paredes de ladrillo y cubierta de chapa de acero galvanizado con aislamiento. Con una puerta metálica de 1,80 x 2,00m de anchura que permita un manejo cómodo, así como una ventana con protección de rejas antivandalismo, y un respiradero. En el exterior se ejecutará un acerado de 1 metro de ancho de hormigón. En la caseta se instalarán todos los elementos necesarios para el funcionamiento del sistema de riego.

La balsa y la caseta se ubicarán en la parcela 196 del polígono 3 en el término municipal de Santa Marta.

El agua necesaria se extraerá la toma del arroyo Lanchón mediante una bomba de 7,5 Cv. Se sacarán 7.250,00 m<sup>3</sup> de agua del arroyo durante los meses de noviembre a abril y se almacenarán en la balsa de regulación para regar durante los meses de verano y en horario nocturno. La balsa de riego enviará el agua mediante una bomba de presión de 5,5 Cv a la caseta de riego donde se distribuirá a los 4 sectores de riego en función de las necesidades hídricas. La fuente de alimentación eléctrica es a partir de un grupo electrógeno de 30 kva que alimenta a todo el sistema de riego que posee el promotor.

Podemos ver la distribución de los diferentes elementos en el siguiente plano:



La distribución de los diferentes cultivos y sectores de riego es la siguiente:

| N.º Sector | Superficie (Ha) | Parcela Catastral  | Variedad           |
|------------|-----------------|--|--------------------|
| S1         | 3,8441          | Santa Marta pol 3 Parc 196 recintos 1,2,3 Santa Marta pol 3 Parc 52 recinto 1          | Viña Pardina       |
| S2         | 1,9167          | Santa Marta pol 3 Parc 191 recintos 1 Santa Marta pol 3 Parc 189 recinto 1             | Olivar Carrasqueño |
| S3         | 4,5679          | Santa Marta pol 3 Parc 238 recintos 1 Santa Marta pol 3 Parc 324 recinto 1,3,4,5,6,7,8 | Viña Pardina       |
| S4         | 4,1904          | Santa Marta pol 3 Parc 324 recinto 1,3,4,5,6,7,8                                       | Viña Pardina       |

La instalación de riego se compone de los siguientes elementos:

- La estación de filtrado estará compuesta por filtro de lama de 6" de efecto ciclónico y de limpieza automática y bomba inyectora de fertilización.

- Tuberías de conducción en PVC (en algún tramo, por dureza del terreno, se sustituye por PE):
  - Las tuberías de conducción se proyectan en PVC de diámetro de 90 y 75 mm y 6 atm de presión de servicio, de las que, mediante collarines de toma o T, pasa el agua a través de los cabezales (siempre provistos de válvula y reguladores de presión en los puntos que lo requieran), a las tuberías secundarias.
  - Las tuberías secundarias se proyectan en PVC de diámetro de 63 y 6 atm y tuberías de presión de servicio de PE/6atm baja densidad, en diámetros de 50 mm, de estas y mediante tomas de ramal (las tomas de ramal se colocarán una para cada tubería terciaria, por lo que no se colocarán T en las salidas), pasa el agua a las tuberías terciarias. Los finales de las secundarias se sacarán al exterior (siempre tapadas en la línea del viñedo y olivar) para facilitar su limpieza mediante un tapón. Cuando bordeen caminos, se alojarán una o dos calles retiradas de este.
- Tuberías secundarias en PE.
- Como terciarias o portagoteros, se utilizarán tuberías con gotero integrado auto-compensante con diámetros de 16 mm. De 1,6 l/h en los sectores S1, S3 y S4 de viñedo y en el caso del olivar en el sector S2 se utilizarán goteros de 2,2 l/h.

La superficie de no actuación en la parcela a transformar consiste en

- La zona de retranqueo de 5 metros desde la lámina de agua de la balsa de regulación que se construirá en la parcela.
- Padrones que facilitan las labores de trabajo.
- En la parcela 189 existe una pequeña masa de pasto arbustivo que se mantendrá.

B) Resumen del resultado del trámite de información pública y consultas a las Administraciones públicas afectadas y a las personas interesadas.

#### B.1. Trámite de información pública.

Según lo establecido en el artículo 66 de la Ley 16/2015, de 23 de abril, de protección ambiental de la Comunidad Autónoma de Extremadura, la DGS, como órgano ambiental, realizó la información pública del EsIA mediante anuncio que se publicó en el DOE n.º 181, de 29 de septiembre de 2020.

Durante el periodo de información pública no se han presentado alegaciones

## B.2. Trámite de consultas a las Administraciones públicas.

Dando cumplimiento a lo establecido en el artículo 67 de la Ley 16/2015, de 23 de abril, de protección ambiental de la Comunidad Autónoma de Extremadura, la DGS, simultáneamente al trámite de información pública, consultó a las Administraciones Públicas afectadas. Las consultas realizadas se relacionan en la tabla adjunta. Se han señalado con una "X" aquellas Administraciones Públicas que han emitido informe en respuesta a dichas consultas.

| RELACIÓN DE CONSULTADOS  | RESPUESTA |
|--|-----------|
| Servicio de Conservación de la Naturaleza y Áreas Protegidas.<br>Dirección General de Sostenibilidad | X         |
| Dirección General de Bibliotecas, Archivos y Patrimonio Cultural                                     | X         |
| Confederación Hidrográfica del Guadiana  | X         |
| Servicio de Ordenación del Territorio. Dirección General de Urbanismo<br>y Ordenación del Territorio | X         |
| Servicio de Infraestructuras Rurales. Secretaria General de Población<br>y Desarrollo Rural          | X         |
| Servicio de Regadíos. Secretaria General de Población y Desarrollo<br>Rural                          | -         |
| Ayuntamiento de Santa Marta  | X         |

A continuación, se resumen los aspectos ambientales más significativos contenidos en los informes recibidos.

- Con fecha 15 de enero de 2021, el Servicio de Conservación de la Naturaleza realiza una valoración ambiental de la actividad, indicando que no es probable que la actividad tenga repercusiones sobre los valores naturales presentes, siempre que se adopten una serie de medidas correctoras que se han incluido en este documento.



En cuanto a la afección a Áreas Protegidas y valores ambientales indica que:

- La actividad solicitada se encuentra incluida dentro de la Red Natura 2000:
  - Zona de Especial Protección de Aves (ZEPA) "Llanos y Complejo Lagunar de la Albuera" (ES0000398).
- Según la zonificación establecida en su Plan de Gestión (Orden de 28 de agosto de 2009 por la que se aprueba el "Plan de gestión de la ZEPA Llanos y Complejo Lagunar de La Albuera), se encuentran en:
  - Zona de Uso Común.
- Los valores reconocidos en su Plan de Gestión y/o en la Ley 42/2007, de 13 de diciembre, del Patrimonio Natural y de la Biodiversidad o en el Catálogo Regional de Especies Amenazadas de Extremadura (CREAEX, Decreto 31/2001), son:
  - Comunidad de aves esteparias: avutarda, grulla común, ganga, ortega, sisón, alcaraván, calandria, terrera común, canastera común y aguilucho cenizo. Las parcelas de actuación no están dentro de las áreas de hábitat favorable definidas para la zona de La Albuera.
- Con fecha 17 de noviembre de 2020, el Excmo. Ayuntamiento de Santa Marta informa que el uso queda permitido con respecto al Plan General Municipal de Santa Marta y a la Ley 15/2001, del Suelo y Ordenación Territorial de Extremadura. Por otra parte, se ha notificado al vecino colindante al emplazamiento de la instalación.
- Con fecha 3 de febrero de 2021, la Confederación Hidrográfica del Guadiana emite informe, en cuanto a la afección al régimen y aprovechamientos de las aguas continentales o a los usos permitidos en terreno de dominio público hidráulico y en sus zonas de servidumbre y policía:
  - Estas infraestructuras contempladas en el proyecto afectarían al cauce del arroyo del Lanchón y a dos arroyos tributarios del mismo, que constituyen el DPH del Estado, definido en el artículo 2 del texto refundido de la Ley de Aguas (TRLA), aprobado por el Real Decreto Legislativo 1/2001, de 20 de julio.
  - Cualquier actuación que se realice en el DPH requiere autorización administrativa previa, que, en este caso, se tramitará conjuntamente con la oportuna concesión de aguas públicas.



- En ningún caso se autorizará dentro del DPH la construcción, montaje o ubicación de instalaciones destinadas a albergar personas, aunque sea con carácter provisional o temporal, de acuerdo con lo establecido en el artículo 51.3 del Reglamento del DPH.
- De acuerdo con los artículos 6 y 7 del Reglamento del DPH, aprobado por el RD. 849/1986, de 11 de abril, los terrenos (márgenes) que lindan con los cauces, están sujetos en toda su extensión longitudinal a:
  - Una zona de servidumbre de 5 metros de anchura para uso público, con los siguientes fines: protección del ecosistema fluvial y del DPH; paso público peatonal, vigilancia, conservación y salvamento; y varado y amarre de embarcaciones en caso de necesidad.
  - Una zona de policía de 100 metros de anchura en la que se condiciona el uso del suelo y las actividades que se desarrollen. De acuerdo con el artículo 9 del mismo Reglamento, cualquier obra o trabajo en la zona de policía de cauces (que incluye también la zona de servidumbre para uso público) precisará autorización administrativa previa del organismo de cuenca. Dicha autorización será independiente de cualquier otra que haya de ser otorgada por los distintos órganos de las Administraciones Públicas.
- Según los datos obrantes en este organismo, el promotor solicitó, con fecha 07/03/2018, una concesión de aguas superficiales, la cual se tramita con n.º de expediente 374/2018, para riego de 14,651 ha de cultivo leñoso (viñedo y olivar) en las parcelas 52, 189, 191, 196, 234 y 238 del polígono 3 del término municipal de Santa Marta (Badajoz). El volumen en tramitación es de 7.245 m<sup>3</sup>/año.
- En cuanto a los vertidos al dominio público hidráulico indica que la actuación no conlleva vertidos, salvo los retornos de riego.
- Sobre la existencia o inexistencia de recursos suficientes para satisfacer nuevas demandas hídricas, indica que La Oficina de Planificación Hidrológica (OPH) de este organismo de cuenca, con fecha 14/06/2018, informó compatible lo solicitado, siempre que se cumpla la condición siguiente:
  - "El peticionario deberá tomar el volumen necesario entre los meses de noviembre a abril, ambos incluidos, respetando el régimen de caudales ecológicos establecido para la masa de agua en la que se localiza la toma del aprovechamiento, según lo indicado en el artículo 9 y el Apéndice 6 de las





Disposiciones Normativas del Plan, donde se definen las características de dicho régimen, y realizar las obras necesarias de almacenamiento para el aprovechamiento de los volúmenes circulantes solicitados. El volumen de almacenamiento deberá ser suficiente para cumplir el criterio de garantía del apartado 3.1.2.3.4 de la Instrucción de Planificación Hidrológica aprobada por Orden Ministerial ARM/2656/2008, de 10 de septiembre.”

- Por tanto, de acuerdo a lo indicado en el artículo 25.4 del TRLA, se informa que existirían recursos hídricos suficientes para el otorgamiento de la concesión solicitada (expediente 374/2018 (CONC. 15/18)).
- En cuanto a la seguridad de presas y balsas se informa que de acuerdo con el artículo 357 del Reglamento del DPH, y a los exclusivos efectos de seguridad, también se entenderán como presas las balsas de agua. Según la documentación aportada, se proyecta la construcción de una balsa de almacenamiento de agua de dimensiones 4,50 x 4,00 x 4,20 m, con una capacidad de 7.560 m<sup>3</sup> y una superficie de la lámina de agua de 1.800 m<sup>2</sup>. Teniendo en cuenta lo anterior, se consideraría pequeña presa. El artículo 366 del Reglamento del DPH establece que el titular de la presa/balsa será el responsable de su seguridad, para lo que estará sujeto a las correspondientes Normas Técnicas de Seguridad. A estos efectos, el titular deberá disponer de los medios humanos y materiales necesarios para garantizar el cumplimiento de sus obligaciones en materia de seguridad.
- Con fecha 16 de diciembre de 2020 el Servicio de Ordenación del Territorio informa que, a efectos de ordenación del territorio de la Comunidad Autónoma de Extremadura, no se detecta afección sobre instrumento de ordenación territorial aprobado (Ley 15/2001, de 14 de diciembre, del Suelo y Ordenación Territorial de Extremadura, con modificaciones posteriores, y Ley 11/2018, de 21 de diciembre, de ordenación territorial y urbanística sostenible de Extremadura) en el ámbito territorial de la consulta, ni alguna otra consideración que se pueda aportar referidas a aspectos ambientales.
- Con fecha 18 de noviembre de 2020, el Servicio de Infraestructuras Rurales de la Secretaría General de Población y Desarrollo Rural, informa que el proyecto no afecta a ninguna de las vías pecuarias que discurren por el citado término municipal.
- Con fecha 19 de febrero de 2021, la Dirección General de Bibliotecas, Museos y Patrimonio Cultural informa favorablemente, condicionando al cumplimiento de una serie de medidas que se han incluido en este informe de impacto ambiental.



Estos informes han sido considerados en el análisis técnico del expediente a la hora de formular la presente declaración de impacto ambiental y la contestación a los mismos debe entenderse implícita en las medidas preventivas, protectoras y correctoras a las que se sujetará la ejecución del proyecto y el desarrollo de la actividad.

Las consideraciones del promotor a estos informes se han integrado en el apartado C. "Resumen del análisis técnico del expediente" de esta declaración de impacto ambiental.

### B.3. Trámite de consultas a las personas interesadas.

Dando cumplimiento a lo establecido en el artículo 67 de la Ley 16/2015, de 23 de abril, de protección ambiental de la Comunidad Autónoma de Extremadura, la Dirección General de Sostenibilidad, además de a las Administraciones Públicas afectadas, también consultó y a las personas, físicas o jurídicas, públicas o privadas, interesadas o vinculadas con el medio ambiente. Las consultas realizadas se relacionan en la tabla adjunta. Se han señalado con una "X" aquellas que han emitido informe o formulado alegaciones a dichas consultas. No habiéndose recibido alegaciones durante este trámite.

| RELACIÓN DE CONSULTADOS           | RESPUESTA |
|-----------------------------------|-----------|
| Ecologistas en Acción Extremadura | -         |
| ADENEX                            | -         |
| SEO Bird/Life                     | -         |
| Fundación Naturaleza y Hombre     | -         |

### C) Resumen del análisis técnico del expediente.

Con fecha 17 de marzo de 2021 se remite al promotor el resultado de la información pública y de las consultas.

Con fecha 26 de abril de 2021, el promotor presenta en la DGS la solicitud de inicio de evaluación de impacto ambiental ordinaria del proyecto "Transformación a regadío de 14,52 hectáreas de viñedo y olivar en el paraje Gamonales" y el resto de documentación en cumplimiento con el artículo 69 de la Ley 16/2015, de 23 de abril, de protección ambiental de la Comunidad Autónoma de Extremadura.



Desde la DGS, una vez completado formalmente el expediente de impacto ambiental, se inicia el análisis técnico del mismo conforme al artículo 70 de la precitada ley.

En el análisis se determina que el promotor ha tenido debidamente en cuenta los informes y alegaciones recibidas. A continuación, se resumen las consideraciones del promotor en relación a los aspectos ambientales más significativos de los informes y alegaciones recibidos, que figuran en el apartado B. Para el resto de informes emitidos el promotor manifiesta su conformidad y se compromete a implementar cada una de las medidas propuestas.

Revisado el documento técnico del proyecto, la nueva versión del EsIA, los informes emitidos y alegaciones formuladas al proyecto "Transformación a regadío de 14,52 hectáreas de viñedo y olivar en el paraje Gamonales", con toda la información hasta aquí recabada se elabora la declaración de impacto ambiental.

#### C.1. Análisis ambiental para la selección de alternativas.

El promotor ha estudiado, además de la alternativa 0, cuatro alternativas en cuanto al tipo de cultivo para el proyecto, que se describen y analizan a continuación, justificando la alternativa propuesta en base a diversos criterios, entre los que está el ambiental.

##### 1. Alternativa 1.

En esta alternativa es plantación de viñas y viñedo las cual tendría varias subalternativas:

##### a. Alternativa 1.1.

Consiste en mantener la situación inicial. Tiene todas las bondades expuestas para el viñedo y olivar, pero tiene la desventaja de que la productividad es muy limitada. No es una alternativa negativa, pero puede mejorarse con riegos.

##### b. Alternativa 1.2.

Consistiría en establecer viñas y olivos súper intensivos en espaldera, añadiendo más cepas y olivos a las plantaciones actuales. Estos cultivos tienen una gran productividad, y este es el mejor argumento a su favor. En contra tenemos dos grandes argumentos: el primero es el elevado impacto que genera en relación al cultivo actual debido a su gran intensificación y a su gran afección al entorno en el que se ubica (necesitan también entubado, postes...); el segundo es que necesita de una gran dotación hídrica de la cual podría no disponerse, además de fertilizantes, fitosanitarios, etc.

### c. Alternativa 1.3.

Consiste en mantener el viñedo y olivar existente con transformación en regadío. Esta alternativa dispondría de todas las ventajas anteriores con una producción sería incluso el doble que la producción en secano. Esta alternativa sería posible gracias a las aguas que se almacenarán en la balsa de almacenamiento que se construirá, a las cuales no se les podría dar un uso más eficiente que el que se plantea: se trata de un cultivo que permite grandes producciones con dotaciones hídricas bajas y que aguanta bien las temperaturas estivales sin mermar la producción gracias estas limitadas aportaciones de agua. Además, el riego a desarrollar será por goteo, sistema basado en que la mayoría de las tuberías van enterradas por lo que su presencia no se percibe (excepto en el caso de las líneas portagoteros, las cuales son de sólo de 16 mm de diámetro y por tanto muy discretas).

### 2. Alternativa 2.

Consistiría en establecer otro cultivo diferente al viñedo y olivar. Podría contemplarse el almendro, que también tiene demanda en la zona, al igual que ocurre con el pistacho y otros similares; además podrían contemplarse hortícolas, las cuales están muy extendidas en estas zonas de regadío. Se trataría en todos los casos de cultivos con necesidades hídricas superiores a la vid y olivar, con nula tolerancia a la falta de agua, y cuya rentabilidad en la zona sería menor, generando además siempre más impacto que el viñedo existente, ya que este está perfectamente adaptado al entorno debido a las numerosas plantaciones de esta naturaleza. Señalar también que se trata de cultivos menos conocidos tanto para el titular como para los trabajadores agrícolas de la zona, y que habría que retirar los cultivos existentes. En esta alternativa también entraría el establecimiento de tierras arables de secano. Esta alternativa supone un gran límite en los beneficios de la explotación, ya que se trata de tierras con capacidad muy baja para este tipo de cultivos (las producciones medias en estos suelos rondan los 1.500 Kg de grano por hectárea, generándose unos ingresos que casi no alcanzan a los costes), señalando además que se trata de un cultivo con producción muy irregular. Además, habría que eliminar los olivos y viñedos ya establecidos.

#### Justificación de la alternativa seleccionada:

- Se justifica la elección de la alternativa 1.3 como la más rentable en términos económicos y menos perjudicial para el medio ambiente.

- Este cultivo dispone de todas las ventajas del viñedo en general, una producción más que aceptable.
- Presenta una afección al medioambiente más limitada (muchísimo menor al cultivo súper intensivo)
- Otras de las muchas ventajas de este sistema de riego son: enorme ahorro de hídrico, automatización, homogeneidad, ahorro de mano de obra, ahorro energético...

## C.2. Impactos más significativos de la alternativa elegida.

A continuación, se resume el impacto potencial de la realización del proyecto sobre los principales factores ambientales de su ámbito de afección:

- Red Natura 2000 y Áreas protegidas.
  - La actividad solicitada se encuentra incluida dentro de la Red Natura 2000:
    - Zona de Especial Protección de Aves (ZEPA) "Llanos y Complejo Lagunar de la Albuera" (ES0000398).
  - Según la zonificación establecida en su Plan de Gestión (Orden de 28 de agosto de 2009 por la que se aprueba el "Plan de gestión de la ZEPA Llanos y Complejo Lagunar de La Albuera), se encuentran en:
    - Zona de Uso Común.
- Sistema hidrológico y calidad de las aguas.

Estas infraestructuras contempladas en el proyecto afectarían al cauce del arroyo del Lanchón y a dos arroyos tributarios del mismo, que constituyen el DPH del Estado, definido en el artículo 2 del texto refundido de la Ley de Aguas (TRLA), aprobado por el Real Decreto Legislativo 1/2001, de 20 de julio.

Durante el desarrollo de las obras, debido a la realización de movimientos de tierra, se pueden producir afecciones sobre la red natural de drenaje existente. También se puede producir el arrastre de tierras por escorrentía y producir un incremento de los sólidos en suspensión en las aguas superficiales cercanas y un aumento de la turbidez, alterando la calidad de las aguas, y la acumulación de sedimentos en el lecho fluvial. En la fase de explotación se pueden producir lixiviados de fertilizantes o productos fitosanitarios. En cuanto a la red de drenaje

natural, no se considera que se causará un impacto elevado dado que según el promotor se ajustarán los drenajes de forma que sigan el modelo natural.

En todo caso el proyecto no generará impactos significativos sobre las aguas superficiales, ni será una actividad contaminante de las mismas, siempre que se adopten las medidas incluidas en el EsIA.

Por otro lado, la Confederación Hidrográfica del Guadiana en su informe establece una serie de medidas necesarias para minimizar la posible afección al medio hídrico en la zona de actuación.

— Geología y suelo.

Según indica el promotor en el EsIA la zona de implantación de la explotación proyectada se encuentra dentro de la hoja 828 del Mapa Geológico Nacional a escala 1:50.000.

Respecto a la pendiente, la mayor parte de la zona se sitúa por debajo del 10 % de pendiente, pudiendo encontrarse alguna pequeña zona con valores entre 10-20%, sin llegar a superar el 20% en ningún punto de la zona solicitada. Ello no supone limitación para el cultivo, aunque deben adoptarse medidas conducentes a disminuir fenómenos erosivos (mínimo laboreo y/o siguiendo curvas de nivel, etc.), así como evitar, el posible aterramiento del embalse próximo.

Los movimientos de tierra se producirán en la excavación de zanjas para la colocación de tuberías y arquetas de riego, se ejecutarán drenajes y zonas de paso y vados para acceder a los sectores de riego. La mayor afección se producirá en la construcción de la balsa. Se alterará la calidad del suelo por el movimiento de la maquinaria que genera compactación, contaminación por pérdidas de líquidos asociados. La alteración en el relieve será mínima y no se acumularán grandes volúmenes de materiales. Podrían producirse fenómenos erosivos, pero tenido en cuenta la pendiente y el carácter de las actuaciones no se prevén grandes alteraciones en este sentido.

Durante la fase de explotación las labores agrícolas en la zona de regadío pueden desencadenar fenómenos contaminantes por el uso de fertilizantes y pesticidas. En cuanto al cultivo de cereales no se prevé que se genere un impacto sobre el suelo más allá del laboreo anual.

En cuanto al uso del suelo, no se producirá cambio de uso ya que actualmente ya están plantados los olivos y viñedo en los que se implantar el regadío.

Estos impactos serán mitigados aplicando las medidas correctoras que se incluyen en el EsIA.

— Fauna.

Durante la fase de construcción se prevén molestias causadas por la actividad como ruidos, presencia humana. Dado que se trata de un sistema agroforestal las especies presentes están habituadas a la actividad humana. La presencia de zonas similares en el entorno hace posible los desplazamientos.

Los valores reconocidos en su Plan de Gestión y/o en la Ley 42/2007, de 13 de diciembre, del Patrimonio Natural y de la Biodiversidad o en el Catálogo Regional de Especies Amenazadas de Extremadura (CREAEX, Decreto 31/2001), son:

- Comunidad de aves esteparias: avutarda, grulla común, ganga, ortega, sisón, alcaraván, calandria, terrera común, canastera común y aguilucho cenizo. Las parcelas de actuación no están dentro de las áreas de hábitat favorable definidas para la zona de La Albuera.

Así mismo, se informa de que no es probable que la activada tenga repercusiones significativas sobre los valores naturales, estableciendo una serie de medidas para tal fin.

— Flora, vegetación y hábitats.

Al tratarse de terrenos agrícolas ya consolidados, no existe una afección directa o indirecta sobre la vegetación natural. No obstante, se propondrán medidas para fomentar la aparición de cierta vegetación natural de carácter espontáneo en las lindes de la zona de actuación.

También se especifica en la documentación que existirá una superficie de no actuación en la parcela a transformar consiste en:

- La zona de retranqueo de 5 metros desde la lámina de agua de la balsa de regulación que se construirá en la parcela.
- Padrones que facilitan las labores de trabajo.
- En la parcela 189 existe una pequeña masa de pasto arbustivo que se mantendrá.

— Paisaje.

La afección sobre el paisaje será escasa ya que el terreno ya se encuentra plantado de olivos y viñedos. Se introducirá como elementos antrópicos la balsa y la caseta de riego los cuales deben estar lo más integrados posibles.

Durante la fase de funcionamiento el paisaje se verá modificado por la introducción de nuevos elementos como es el cultivo permanente en una zona con poca presencia de arbolado. El paisaje en la zona de proyecto se caracteriza por ser un entorno agropecuario, adyacente a la zona donde se realizará el cultivo permanente.

— Calidad del aire, ruido y contaminación lumínica.

La calidad del aire se podrá ver alterada por la emisión difusa de partículas de polvo a la atmósfera y por las emisiones gaseosas y sonoras de la maquinaria durante la fase de construcción. Durante la fase de funcionamiento se producirán emisiones difusas procedentes del tránsito de maquinaria y equipos de bombeo. Estos efectos se reducen con la aplicación de medidas correctoras incluidas en el EsIA.

— Patrimonio arqueológico y dominio público.

No existen referencias a la existencia de yacimientos o elementos arqueológicos documentados.

No discurren vías pecuarias en el área de estudio, ni Montes de Utilidad Pública.

— Consumo de recursos y cambio climático

El proyecto prevé el uso de 7.250,00 m<sup>3</sup> anuales de agua del arroyo durante los meses de noviembre a abril y se almacenarán en la balsa de regulación para regar durante los meses de verano y en horario nocturno.

El principal consumo será el de recurso hídrico, para lo cual la Confederación Hidrográfica del Guadiana indica que existe suficiente recurso a tal efecto.

En cuanto a cambio climático dada la escasa entidad de las actuaciones proyectadas no se considera que el proyecto vaya a tener un impacto significativo.

— Medio socioeconómico.

El impacto para este elemento es positivo por la generación de empleo directo e indirecto de la actividad, así como por la repercusión positiva en la economía regional.



— Sinergias.

Al tratarse de un proyecto de carácter individual o muy localizado, dentro de una amplia zona dedicada a los cultivos agrícolas en régimen de secano, no se esperan efectos sinérgicos y/o acumulativos como consecuencia de la ejecución y puesta en marcha del proyecto.

— Vulnerabilidad del proyecto. Riesgos de accidentes graves o catástrofes.

Con relación al apartado sobre la vulnerabilidad del proyecto, de conformidad con lo estipulado en la Ley 9/2018, de 5 de diciembre, por la que se modifica la Ley 21/2013, de 9 de diciembre, de evaluación ambiental, se cumplirá lo referido a la vulnerabilidad del proyecto frente a catástrofes naturales y accidentes graves del proyecto, así como las medidas para mitigar el efecto adverso significativo sobre el medio ambiente.

D) Condiciones y medidas para prevenir, corregir y compensar los efectos adversos sobre el medio ambiente.

El promotor deberá cumplir todas las medidas establecidas en los informes emitidos por las Administraciones públicas consultadas, las medidas concretadas en el EsIA y en la documentación obrante en el expediente, además se cumplirán las medidas que se expresan a continuación, establecidas como respuesta al análisis técnico realizado. En los casos en que pudieran existir discrepancias entre unas y otras, prevalecerán las contenidas en la presente declaración.

D.1. Condiciones de carácter general.

1. Se deberá informar del contenido de esta declaración de impacto ambiental a todos los operarios que vayan a realizar las diferentes actividades. Asimismo, se dispondrá de una copia de la presente resolución en el lugar donde se desarrollen los trabajos.
2. Para el establecimiento de tendidos eléctricos deberá presentar un estudio de impacto ambiental independiente, según la Ley 16/2015, de 23 de abril, de protección de la Comunidad Autónoma de Extremadura y el Decreto 47/2004, de 20 de abril, por el que se dictan Normas de Carácter Técnico de adecuación de las líneas eléctricas para la protección del medio ambiente en Extremadura.
3. Si durante la realización de las actividades se detectara la presencia de alguna especie incluida en el Catálogo de Especies Amenazadas de Extremadura (Decreto 37/2001; DOE n.º 30, de 13 de marzo; y posteriores modificaciones Decreto



74/2016, de 7 de junio y Decreto 78/2018, de 5 de junio.) y/o del Catálogo Español de Especies Amenazadas (Real Decreto 139/2011), que pudiera verse afectada por las mismas, se estaría a lo dispuesto por el personal de la DGS, previa comunicación de tal circunstancia.

4. Para las actuaciones sobre la vegetación, se cumplirán las normas técnicas establecidas en el Decreto 134/2019, de 3 de septiembre, por el que se regula la realización de determinadas actuaciones forestales en el ámbito de la Comunidad Autónoma de Extremadura y los Registros de Cooperativas, Empresas e Industrias Forestales y de Montes Protectores de Extremadura.
5. Deberá aplicarse toda la normativa relativa a ruidos tanto en fase de construcción como de explotación, se cumplirá la normativa al respecto, entre las cuales se encuentran el Decreto 19/1997, de 4 de febrero, de Reglamentación de Ruidos y Vibraciones de Extremadura y la Ley 37/2003, de 17 de noviembre, del Ruido.
6. Los residuos producidos se gestionarán por gestor autorizado conforme a la Ley 22/2011, de 28 de julio, de residuos y suelos contaminados. Deberán habilitarse las correspondientes áreas de almacenamiento de los residuos en función de su tipología, clasificación y compatibilidad.
7. El abastecimiento de agua para la explotación deberá contar con la correspondiente concesión administrativa.
8. Se consideran vertidos los que se realicen directa o indirectamente tanto en las aguas continentales como en el resto de dominio público hidráulico, cualquiera que sea el procedimiento o técnica utilizada. Queda prohibido, con carácter general, el vertido directo o indirecto de aguas y productos residuales susceptibles de contaminar las aguas continentales o cualquier otro elemento del dominio público hidráulico, salvo que cuente con la previa autorización administrativa de la Confederación Hidrográfica del Guadiana.
9. Tal y como se establece en la disposición adicional séptima de la Ley 16/2015, en el caso de proyectos sometidos a evaluación de impacto ambiental ordinaria, deberá procederse por parte del promotor, a la designación de un coordinador ambiental, que ejercerá las funciones que se detallan en el artículo 2 de la precitada disposición, durante la fase de ejecución y funcionamiento del proyecto.
10. Dado que las tuberías de riego discurrirán por las zonas linderas de las parcelas 43, 44, 197, 195, 6 del polígono 3 además de la parcela 9003 (Vereda del Conquino. Santa Marta) del Polígono 3. El promotor deberá contar con la autorización de los



propietarios de dichas parcelas, así como del órgano gestor de la vía de comunicación de dominio público.

#### D.2. Medidas en fase de construcción.

1. Se notificará a la DGS el inicio de las obras con una antelación mínima de un mes.
2. La caseta de riego de nueva construcción deberá quedar integrada visualmente en el medio mediante el uso de materiales con colores discretos y acordes con el entorno. En cualquier caso, la cubierta y la carpintería serán pintadas en color verde oscuro mate. Los depósitos de fertilizantes y otros posibles elementos adicionales serán igualmente de colores verdes o marrones integrados en el entorno. En caso de contar con iluminación exterior, esta será la mínima imprescindible, ubicándose en lugares bajos y apantallada hacia el suelo. Los equipos instalados contarán con aislamiento acústico.
3. Se deberán adoptar cuantas medidas sean necesarias para reducir los ruidos producidos durante la fase de construcción, con el fin de evitar molestias a la fauna existente en la zona.
4. Deberá respetarse el arbolado autóctono existente, la vegetación de los arroyos, lindes y zonas de vegetación natural no transformada.
5. Se respetará toda la zona de no actuación descrita en la documentación:
  - a. La zona de retranqueo de 5 metros desde la lámina de agua de la balsa de regulación que se construirá en la parcela.
  - b. Padrones que facilitan las labores de trabajo.
  - c. En la parcela 189 existe una pequeña masa de pasto arbustivo que se mantendrá.
6. Los ríos y arroyos funcionan como corredores ecológicos y de biodiversidad, por lo que siempre se debe respetar su continuidad, tanto lateral como longitudinal, de acuerdo con el artículo 126 bis del Reglamento del DPH.
7. Los cruces subterráneos de cualquier tipo de conducción con un cauce que constituya el DPH del Estado, se deben proyectar enterrados, quedando al menos un resguardo de 1 metro entre la cara superior de la obra de cruce con el lecho del río.
8. Puesto que la balsa construir tiene la consideración de pequeña presa según artículo 357 del Reglamento del DPH, el artículo 366 del Reglamento del DPH establece que



el titular de la presa/balsa será el responsable de su seguridad, para lo que estará sujeto a las correspondientes Normas Técnicas de Seguridad. A estos efectos, el titular deberá disponer de los medios humanos y materiales necesarios para garantizar el cumplimiento de sus obligaciones en materia de seguridad.

9. Los acopios de tierras y piedras procedentes de los movimientos de tierra no podrán realizarse en estas zonas de no actuación, únicamente en sus márgenes, pero dentro de la zona a transformar.
10. Previo al comienzo de los trabajos deberán jalonarse las superficies de no actuación para limitar el tránsito de maquinaria y el acumulo de tierras y piedras en ellas.
11. Los movimientos de tierra serán los mínimos imprescindibles. Una vez terminadas las obras se procederá a la limpieza general de las áreas afectadas, retirando las instalaciones temporales, restos de máquinas y escombros que se entregarán a un gestor autorizado.
12. Se controlará la emisión de gases y contaminantes de los vehículos y maquinaria con su continua puesta a punto, así como la generación de ruidos con la utilización de silenciadores.
13. Los aceites usados y residuos peligrosos que pueda generar la maquinaria de la obra y los transformadores, se recogerán y almacenarán en recipientes adecuados para su evacuación y tratamiento por gestor autorizado. Se habilitarán contenedores para los residuos no peligrosos generados durante las obras para su retirada por gestor autorizado. En todo caso se cumplirá toda la normativa relativa a residuos.
14. Se informará a todo el personal implicado en las obras del contenido de la presente declaración de impacto ambiental, de manera que se ponga en su conocimiento las medidas que deben adoptarse a la hora de realizar los trabajos.
15. Todo lo que afecte a cauces públicos deberá obtener previamente autorización del organismo de cuenca.
16. El equipo de bombeo para la extracción y aprovechamiento de aguas se recomienda que sea mediante la instalación de placas solares o conectados a red y no por motores de combustión que puedan generar contaminación de aceites o combustibles a la capa freática, así como de gases nocivos a la atmósfera. En caso de constar de grupo electrógeno de combustión, deberán contar con aislamiento acústico apropiado y medidas de integración paisajística.



17. Se tendrá especial cuidado con los restos de PVC y polietileno procedentes de la instalación de riego por goteo y aceites empleados en la maquinaria agrícola, debiéndose quedar el entorno limpio de residuos que pudiesen deteriorar el entorno.
18. Se deberá proceder a la retirada de cualquier tipo de residuo no biodegradable generado por la maquinaria u operarios, los cuales serán gestionados según las disposiciones establecidas en la Ley 22/2011, de 28 de julio, de Residuos y Suelos Contaminados.
19. Se realizará antes de la ejecución de los desbroces una inspección de campo para la localización de nidos o lugares de concentración de animales que pudieran ser eliminados de forma directa.
20. Se procederá a la señalización y balizado de los terrenos afectados por las obras, al objeto de evitar posibles afecciones a terrenos ajenos al área de ocupación del proyecto.
21. Se evitará, en lo posible, dañar o eliminar vegetación arbustiva o arbórea, situando las zonas de acopios temporales, parque de maquinaria e instalaciones auxiliares, áreas de trabajo, zonas de préstamo, vertederos, etc.
22. Se evitará todo tipo de movimientos de tierras no contemplados en esta evaluación. La tierra vegetal resultante de las excavaciones y movimientos de tierras se almacenará formando caballones de 1,5 m de altura máxima. Se tomarán las medidas necesarias para mantener su potencial edáfico hasta su utilización en las tareas de restauración posteriores.
23. Se restituirá la totalidad de los terrenos afectados por las obras, así como sus zonas e infraestructuras anexas, debiendo adoptar medidas de integración al respecto, así como evitando la aparición de fenómenos erosivos o pérdidas de suelo. No deberán quedar, bajo ningún concepto, acúmulos de materiales, como hormigón, tierras, etc., debiendo proceder a depositarlo según la legislación correspondiente. La totalidad de las infraestructuras e instalaciones quedarán integradas en el entorno.
24. Todas las maniobras de mantenimiento de la maquinaria se realizarán en instalaciones adecuadas para ello (cambios de aceite, etc.), evitando los posibles vertidos accidentales al medio. Los aceites usados y residuos peligrosos que pueda generar la maquinaria de la obra se recogerán y almacenarán en recipientes adecuados para su evacuación y tratamiento por gestor autorizado.



25. Las cubiertas exteriores de las instalaciones deberán presentar materiales que atenuen su impacto visual, con colores mate y no brillante. Los acabados de las construcciones deberán ser de tonos que se integren lo mejor posible en el entorno, utilizando tonos tostados u ocres, en lugar de blanco, para los exteriores. Las tolvas de alimentación y depósitos de agua deberán ser del mismo color que las cubiertas de las instalaciones.
26. Los residuos de construcción y demolición (RCD) que se generen, durante la ejecución del proyecto especialmente durante la construcción de la balsa, se deberán separar adecuadamente y entregar a una planta de reciclaje autorizada para su tratamiento, cumpliendo en todo caso lo establecido en el Real Decreto 105/2008, de 1 de febrero, por el que se regula la producción y gestión de los residuos de construcción y demolición, y en el Decreto 20/2011, de 25 de febrero, por el que se establece el régimen jurídico de la producción, posesión y gestión de los residuos de construcción y demolición en la Comunidad Autónoma de Extremadura.
27. Todas las actuaciones asociadas al establecimiento y funcionamiento de nuevas infraestructuras lineales (camino, carreteras, conducciones, etc.), deben garantizar tanto el trazado en planta de los cauces que constituyen el DPH del Estado, como su régimen de caudales. Para ello deberán desarrollarse mecanismos específicos que garanticen este mantenimiento, minimizando las variaciones de caudal durante la ejecución de las obras, y sin que se produzca modificación entre el régimen de caudales anterior y posterior a la ejecución de las mismas.
28. Como medida preventiva de cara a la protección del patrimonio arqueológico no detectado, se impone la siguiente medida correctora, contemplada en el artículo 54 de la Ley 2/1999, de Patrimonio Histórico y Cultural de Extremadura: Si durante la ejecución de las obras se hallasen restos u objetos con valor arqueológico, el promotor y/o la dirección facultativa de la misma paralizarán inmediatamente los trabajos, tomarán las medidas adecuadas para la protección de los restos y comunicarán su descubrimiento en el plazo de cuarenta y ocho horas a la Consejería de Cultura, Turismo y Deportes.
29. Todas las actividades aquí contempladas se ajustarán a lo establecido al respecto en el Título III de la Ley de Patrimonio Histórico y Cultural de Extremadura, así como la Ley 3/2011, de 17 de febrero de 2011, de modificación parcial de la Ley 2/1999.

#### D.3. Medidas en la fase de explotación.

1. El agua con destino a riego de la superficie solicitada sólo deberá proceder de las captaciones indicadas en el documento ambiental aportado. En ningún caso se realizarán detracciones de agua de captaciones adicionales, sean superficiales o subterráneas, para el riego.



2. Se deberán cumplir las prescripciones establecidas en la correspondiente resolución de la concesión administrativa de aprovechamiento de aguas públicas para riego de la Confederación Hidrográfica del Guadiana, asegurándose en cualquier caso que existen la cantidad de recursos hídricos suficientes y el cumplimiento de la planificación hidrológica vigente.
3. Según lo dispuesto en la Orden ARM/1312/2009, de 20 de mayo, por la que se regulan los sistemas para realizar el control efectivo de los volúmenes de agua utilizados por los aprovechamientos de agua del Dominio Público Hidráulico (DPH), de los retornos al citado DPH y de los vertidos al mismo, para el control del volumen derivado de las captaciones de agua del DPH, el titular del mismo queda obligado a instalar y mantener a su costa un dispositivo de medición de los volúmenes o caudales de agua captados realmente (contador o aforador).
4. Deberán instalarse temporizadores de riego para garantizar la optimización y uso racional del agua, adaptándose a las necesidades del cultivo. Se llevará a cabo un uso eficiente y racional del recurso hídrico solicitado, en función de las necesidades reales del cultivo y las condiciones meteorológicas en cada campaña de riego.
5. Se deberán adoptar cuantas medidas sean necesarias para reducir los ruidos producidos durante la fase de explotación, con el fin de evitar molestias a la fauna existente en la zona. En este sentido, los equipos de bombeo contarán con aislamiento acústico dentro de las casetas insonorizadas al efecto.
6. Los residuos peligrosos deberán envasarse, etiquetarse y almacenarse conforme a lo establecido en los artículos 13, 14 y 15 del Real Decreto 833/1988, de 20 de julio, por el que se aprueba el Reglamento para la ejecución de la Ley 20/1986, Básica de Residuos Tóxicos y Peligrosos. El tiempo máximo para el almacenamiento de residuos peligrosos, antes de entregarse a un gestor autorizado, no podrá exceder de seis meses. Los residuos de envases fitosanitarios deben depositarse en un punto SIGFITO.
7. Los residuos generados en las instalaciones (mangueras de riego, tuberías, envases, etc..) se gestionarán según lo dispuesto la ley 22/2011, de 28 de julio, de residuos y suelos contaminados. La entrega de los residuos a un gestor autorizado se acreditará documentalmente, manteniendo la información archivada, durante al menos tres años.
8. Referente al uso de productos fitosanitarios, y dado que las parcelas están incluidas en zonas periféricas, de acuerdo con el anexo III del Real Decreto 1311/2012, de 14



de septiembre, por el que se establece el marco de actuación para conseguir un uso sostenible de los productos fitosanitarios y la Orden APA/326/2007, de 9 de febrero, por la que se establecen las obligaciones de los titulares de explotaciones agrícolas y forestales en materia de registro de la información sobre el uso de productos fitosanitarios, se aprobó en el Comité Fitosanitario Nacional del 18 de diciembre de 2013 un modelo de cuaderno de explotación que recopila la información que las explotaciones deben mantener registrada para cumplir las exigencias normativas sobre el uso de productos fitosanitarios. Además, y según lo estipulado en el artículo 10.3 y 11.2 del mismo real decreto, debido a la dimensión de la explotación, deberá contar de forma obligatoria con un asesor que cumpla con los requisitos establecidos en el artículo 13.2 del citado. Por otro lado, el artículo 37 establece las exigencias para la mezcla de productos en campo, también de obligado cumplimiento. Deberán seguirse todas las demás instrucciones del citado real decreto, especialmente en lo relativo a la gestión de plagas, a la protección del medio acuático y el agua potable, a la reducción del riesgo en zonas específicas, y a la manipulación y almacenamiento de productos, sus restos y envases de los mismos.

9. Referente al uso de fertilizantes y dado que las parcelas se encuentran en zona vulnerable a contaminación por nitratos procedentes de fuentes agrarias en Extremadura, establecidas en la Orden de 7 de marzo de 2003, serán de aplicación las medidas establecidas en el anexo de la Orden de 9 de marzo de 2009 por la que se aprueba el programa de actuación aplicable en las zonas vulnerables a contaminación por nitratos procedentes de fuentes agrarias en Extremadura. En especial, queda prohibida la aplicación de cualquier tipo de fertilizante nitrogenado al suelo fuera de los periodos recogidos en el punto 3 de la misma. Se prohíbe la aplicación de fertilizantes en los momentos anteriores a los que se prevean lluvias persistentes, así como la aplicación de fertilizantes nitrogenados en suelos inundados y saturados, mientras se mantengan estas condiciones.

#### D.4. Medidas para la restauración una vez finalizada la actividad.

1. En caso de finalización de la actividad se deberá dejar el terreno en su estado original, desmantelando y retirando todos los escombros y residuos por gestor autorizado. Se elaborará un plan que contemple tanto la restauración de los terrenos afectados como la vegetación que se haya podido dañar. Se dejará el área de actuación en perfecto estado de limpieza, siendo retirados los residuos cumpliendo la Ley 22/2011, de 28 de julio, de residuos y suelos contaminados, con el restablecimiento de la escorrentía original, intentando mantener la topografía original del terreno y procurando la restitución del terreno a su vocación previa al proyecto. Estas medidas se realizarán en un periodo inferior a 9 meses a partir del fin de la actividad.





2. Se deberá presentar un plan de restauración un año antes de la finalización de la actividad en el que se recojan las diferentes actuaciones que permitan dejar el terreno en su estado original, teniendo en cuenta la restauración paisajística y de los suelos, así como de la gestión de los residuos generados. Dicho plan deberá ser aprobado antes de su ejecución por el órgano ambiental, que llevará a cabo las modificaciones que estime necesarias.

E) Conclusión de la evaluación de las repercusiones sobre la Red Natura 2000.

Visto el informe del Servicio de Conservación de la Naturaleza y Áreas Protegidas y, analizadas las características y ubicación del proyecto "Transformación a regadío de 14,52 hectáreas de viñedo y olivar en el paraje Gamonales" se considera que no es susceptible de afectar de forma apreciable a las especies o hábitats que son objeto de conservación en algún lugar de la Red Natura 2000, tanto individualmente como en combinación con otros proyectos que se plantean desarrollar en el entorno.

Se concluye que no se aprecian perjuicios para la integridad de ningún lugar de la Red Natura 2000.

F) Programa de vigilancia y seguimiento ambiental.

1. El programa de vigilancia ambiental establecerá un sistema que garantice el cumplimiento de las indicaciones y de las medidas previstas para prevenir, corregir y, en su caso, compensar los impactos ambientales derivados del proyecto, contenidas en el EsIA, tanto en la fase de ejecución como en la de explotación. Este programa atenderá a la vigilancia, durante la fase de obras, y al seguimiento, durante la fase de explotación del proyecto.
2. Según lo establecido en el apartado 10 de las medidas de carácter general de esta resolución y conforme a lo establecido en la disposición adicional séptima de la Ley 16/2015, será función del coordinador ambiental el ejercer las funciones de control y vigilancia ambiental con el objetivo de que las medidas preventivas, correctoras y complementarias previstas en la declaración de impacto ambiental se lleven a cabo de forma adecuada, en las diferentes fases de ejecución del proyecto. Dicho coordinador por tanto deberá elaborar y desarrollar un Plan de Vigilancia Ambiental con el fin de garantizar entre otras cuestiones el cumplimiento de las condiciones incluidas en esta declaración de impacto ambiental y en el EsIA. También tendrá como finalidad observar la evolución de las variables ambientales en el ámbito de actuación del proyecto.
3. El Programa de Vigilancia y Seguimiento Ambiental se presentará ante el órgano ambiental (Dirección General de Sostenibilidad) dentro de los siguientes 30 días naturales



desde la finalización de los trabajos, y durante la fase de funcionamiento del proyecto durante los últimos 15 días del mes de mayo y referido a la anualidad anterior, durante un periodo de cuatro años que comprenda un ciclo productivo completo de la explotación agrícola que se pretende llevar a cabo.

4. El contenido y desarrollo del Programa de Vigilancia y Seguimiento Ambiental será el siguiente:
  - 4.1. Informe general sobre el seguimiento de las medidas incluidas en la declaración de impacto ambiental y en el estudio de impacto ambiental. Se acompañará de anexos fotográfico y cartográfico.
  - 4.2. Capítulo específico sobre las superficies transformadas y aquellas a excluir, incluyendo su cuantificación.
  - 4.3. Capítulo específico sobre el estado de conservación del arbolado existente a respetar, elaborando un inventario forestal que proporcione datos sobre las características dasométricas (densidad, diámetro, altura, fracción de cabida cubierta, etc.) y sobre el estado fitosanitario y de conservación de la masa arbórea. El inventario deberá posibilitar la comparación de las características de la masa arbórea antes de realizar los trabajos y durante los cuatro años siguientes que abarca el Programa de Vigilancia y Seguimiento Ambiental.
  - 4.4. Capítulo específico sobre el estado de conservación de los suelos en la zona de actuación.
  - 4.5. Cualquier otra incidencia que resulte conveniente resaltar, con especial atención a los siguientes factores ambientales: fauna, flora, hidrología, suelo y hábitats de interés comunitario.
  - 4.6. Siempre que se detecte cualquier afección al medio no prevista, de carácter negativo, y que precise una actuación para ser evitada o corregida, se emitirá un informe especial con carácter urgente aportando toda la información necesaria para actuar en consecuencia.
  - 4.7. Si se manifestase algún impacto ambiental no previsto, el promotor quedará obligado a adoptar medidas adicionales de protección ambiental. Si dichos impactos perdurasen, a pesar de la adopción de medidas específicas para paliarlos o aminorarlos, se podrá suspender temporalmente de manera cautelar la actividad hasta determinar las causas de dicho impacto y adoptar la mejor solución desde un punto de vista medioambiental.



#### G) Comisión de seguimiento.

Considerando las condiciones y medidas para prevenir, corregir y compensar los efectos adversos sobre el medio ambiente establecidas en la presente declaración de impacto ambiental, no se estima necesario crear una comisión de seguimiento ambiental de la construcción y explotación del proyecto "Transformación a regadío de 14,52 hectáreas de viñedo y olivar en el paraje Gamonales".

#### H) Otras disposiciones.

1. La presente declaración de impacto ambiental se emite solo a efectos ambientales y en virtud de la legislación específica vigente, sin perjuicio del cumplimiento de los demás requisitos o autorizaciones legales o reglamentariamente exigidas que, en todo caso, habrán de cumplir.
2. Las condiciones de la declaración de impacto ambiental podrán modificarse de oficio o ante la solicitud de la promotora conforme al procedimiento establecido en el artículo 85 de la Ley 16/2015, de 23 de abril, de protección ambiental de la Comunidad Autónoma de Extremadura, cuando concurra alguna de las siguientes circunstancias:
  - a) La entrada en vigor de nueva normativa que incida sustancialmente en el cumplimiento de las condiciones de la declaración de impacto ambiental.
  - b) Cuando la declaración de impacto ambiental establezca condiciones cuyo cumplimiento se haga imposible o innecesario porque la utilización de las nuevas y mejores tecnologías disponibles en el momento de formular la solicitud de modificación permita una mejor o más adecuada protección del medio ambiente, respecto del proyecto o actuación inicialmente sometido a evaluación de impacto ambiental.
  - c) Cuando durante el seguimiento del cumplimiento de la declaración de impacto ambiental se detecte que las medidas preventivas, correctoras o compensatorias son insuficientes, innecesarias o ineficaces.
3. El promotor podrá incluir modificaciones del proyecto conforme a lo establecido en el artículo 86 de la Ley 16/2015, de 23 de abril, de protección ambiental de la Comunidad Autónoma de Extremadura.
4. La presente declaración de impacto ambiental no podrá ser objeto de recurso, sin perjuicio de los que, en su caso, procedan en vía administrativa y judicial frente al acto por el que se autoriza el proyecto.



5. La declaración de impacto ambiental del proyecto o actividad perderá su vigencia y cesará en la producción de sus efectos que le son propios si, una vez publicada en el Diario Oficial de Extremadura, no se hubiera comenzado la ejecución del proyecto o actividad en el plazo de cuatro años.
6. La presente declaración de impacto ambiental se remitirá al Diario Oficial de Extremadura para su publicación, así como la sede electrónica del órgano ambiental.

En consecuencia, vistos el estudio de impacto ambiental, las alegaciones presentadas en el periodo de información pública y los informes incluidos en el expediente; la Ley 16/2015, de 23 de abril, de protección ambiental de la Comunidad Autónoma de Extremadura y demás legislación aplicable, la Dirección General de Sostenibilidad, a la vista de la propuesta del Servicio de Prevención Ambiental, formula declaración de impacto ambiental favorable para el proyecto "Transformación a regadío de 14,52 hectáreas de viñedo y olivar en el paraje Gamonales", en el término municipal de Santa Marta (Badajoz), al concluirse que no es previsible que la realización del proyecto produzca efectos significativos en el medio ambiente siempre que se cumplan las condiciones y medidas preventivas, correctoras y compensatorias recogidas en la presente declaración de impacto ambiental y en la documentación ambiental presentada por el promotor siempre que no entren en contradicción con las anteriores.

Mérida, 27 de septiembre de 2021.

El Director General de Sostenibilidad,  
JESÚS MORENO PÉREZ