



*RESOLUCIÓN de 17 de noviembre de 2021, de la Consejera, por la que se dispone la publicación del Acuerdo del Consejo de Gobierno de la Junta de Extremadura, de 3 de noviembre de 2021, por el que se aprueba la prórroga por un año del Plan Anual de la Cooperación Extremeña para 2021. (2021063536)*

El Plan General de la Cooperación Extremeña 2018-2021, aprobado por la Comisión de Asuntos Europeos, Acción Exterior, Cooperación al Desarrollo, Comunicación y Relaciones Informativas de la Asamblea de Extremadura en su sesión de 2 de marzo de 2018 y prorrogado por un año por Acuerdo de la Comisión de Igualdad y Portavocía en reunión mantenida el día 19 de octubre de 2021, contiene los objetivos de la política de cooperación durante su periodo de vigencia. El Plan Anual de la Cooperación Extremeña para el año 2021, adoptado mediante Acuerdo del Consejo de Gobierno de la Junta de Extremadura en su sesión de 25 de noviembre de 2020, determina los enfoques de trabajo, objetivos, acciones y prioridades geográficas de la cooperación extremeña para el año 2021, siendo dicho plan objeto de prórroga aprobada por Acuerdo del Consejo de Gobierno de la Junta de Extremadura en su sesión de 3 de noviembre de 2021, extendiendo su vigencia al año 2022 y contribuyendo así a la consecución de los objetivos establecidos en el Plan General vigente. Con su aprobación, además, se da cumplimiento al mandato contenido en la Ley 1/2003, de 27 de febrero, de Cooperación para el Desarrollo.

El mencionado Acuerdo de prórroga del Consejo de Gobierno determina asimismo que el plan será objeto de publicación en el Diario Oficial de Extremadura, para su difusión y general conocimiento.

Por todo ello, teniendo atribuidas la Consejería de Igualdad y Portavocía de la Junta de Extremadura las competencias en materia de cooperación internacional para el desarrollo, según determina el Decreto del Presidente 16/2019, de 1 de julio, por el que se modifican la denominación, el número y las competencias de las Consejerías que conforman la Administración de la Comunidad Autónoma de Extremadura,

RESUELVO:

Disponer la publicación en el Diario Oficial de Extremadura del Acuerdo del Consejo de Gobierno de la Junta de Extremadura, de 3 de noviembre de 2021, por el que se aprueba la prórroga por un año del Plan Anual de la Cooperación Extremeña 2021, que se acompaña como anexo a esta resolución y que extiende su vigencia al año 2022.

Mérida, 17 de noviembre de 2021.

La Consejera de Igualdad y Portavocía,  
MARIA ISABEL GIL ROSIÑA



**PLAN ANUAL DE COOPERACIÓN EXTREMEÑA 2021**  
**Plan de Ciudadanía Global y Cooperación para el Desarrollo de**  
**Extremadura**

**ÍNDICE**

1. Introducción
2. Marco de referencia de la política de ciudadanía global y cooperación para el desarrollo extremeña
3. Objetivos y acciones del Plan Anual 2021
  - Objetivo 1 del Plan Anual 2021
  - Objetivo 2 del Plan Anual 2021
4. Modalidades, instrumentos y procedimientos del Plan Anual 2021
5. Prioridades del Plan Anual 2021
6. Sistema de seguimiento y evaluación
7. Recursos
8. Plan de trabajo 2021



## 1. Introducción

La política extremeña de ciudadanía global y cooperación para el desarrollo inició un proceso de transformación profunda de todos sus elementos constitutivos con la aprobación del *Plan General de Cooperación Extremeña 2018-2021: Plan de Ciudadanía Global y Cooperación para el Desarrollo de Extremadura*, aprobado por la Comisión de Asuntos Europeos, Acción Exterior, Cooperación al Desarrollo, Comunicación y Relaciones Informativas de la Asamblea de Extremadura, celebrada el día 2 de marzo de 2018.

Con este Plan Anual 2021 abordamos el cuarto año del Plan General en marcha, lo que supone una transición hacia una política de cooperación renovada y adaptada a los profundos cambios del contexto global mediante un marco conceptual coherente y ambicioso, basada en nuevas alianzas estratégicas con los actores sociales extremeños, que adquieren protagonismo en la definición de las prioridades, modalidades e instrumentos de la política pública.

El Plan General 2018-2021 constituye una apuesta por configurar un modelo de cooperación propio, partiendo de las capacidades y potencialidades de la región extremeña y sus agentes, pensado para contribuir de manera estratégica a consolidar un modelo de desarrollo sostenible que proteja y cuide la vida y el planeta, incorporando al conjunto de la sociedad extremeña en su desarrollo y su ejecución. Representa un horizonte ambicioso para una renovada política pública que avanza de forma progresiva y gradual hacia el fortalecimiento de los espacios de diálogo político con los actores sociales extremeños, así como las estructuras, instituciones e instrumentos que conforman el conjunto de una política. Dicho Plan General 2018-2021 establece cinco enfoques fundamentales integrados que, si bien están inspirados en los principios rectores de la Ley de Cooperación 1/2003 de 27 de febrero, recogen con ellos las adaptaciones necesarias para atender los cambios operados en el contexto global y en el sistema internacional de cooperación del que la política extremeña forma parte. También incluye tres lógicas orientadoras para la acción política extremeña en materia de ciudadanía global y cooperación internacional para el desarrollo que completan un marco de referencia novedoso para garantizar la mirada integrada, multidimensional y universal de los procesos de desarrollo que promueve la política renovada, desde la transversalidad de género de acuerdo con la Ley 8/2011, de 23 de marzo, de Igualdad entre mujeres y hombres y contra la violencia de género en Extremadura.

Durante 2018 y 2019 se pusieron en marcha los espacios de participación de la cooperación extremeña, en donde se ha ido construyendo en cada uno de los Ámbitos Estratégicos las condiciones necesarias para impulsar las transformaciones convenientes. Por ello, tras la implementación de los grupos de trabajo, se comenzó a abordar el análisis sobre los enfoques desde donde implementar acciones de cara a construcción de la política y analizar prácticas en cada Ámbito Estratégico. También se realizó una investigación participada en relación a los instrumentos y modalidades actuales y en su posible transición. Adicionalmente, se comenzaron los trabajos de consulta y redacción del nuevo marco legal y se fortalecieron algunos instrumentos al tiempo que se consideraba iniciar un proceso de evaluación de los mismos que concluyera con recomendaciones para su renovación y adaptación.



Durante 2020 se ha continuado con el trabajo en cada Ámbito Estratégico. No obstante, la situación actual de crisis sanitaria, social y económica ha afectado a todas las organizaciones, a la dinámica de los grupos de trabajo y a las propias instituciones, por lo que ha sido necesario adaptar los tiempos de trabajo al contexto actual.

El Ámbito Estratégico *Modelo de desarrollo que garantice la sostenibilidad de la vida* hace hincapié en la mirada rural teniendo en cuenta la realidad extremeña y las alianzas internacionales con las contrapartes. En el Ámbito Estratégico *Feminismos y Desigualdades* destacan las necesidades de formación y cómo interiorizar y evaluar la incorporación de un enfoque feminista e interseccional. En el caso del Ámbito Estratégico *Movilidad humana y migraciones* se subraya el vínculo entre un enfoque de Derechos Humanos y un enfoque territorial que aborde el origen, tránsito y destino.

En el año 2020 se continuó con lo realizado en 2019, avanzando en la consolidación de los tres Ámbitos Estratégicos, tanto a partir del avance en su funcionamiento y organización como en la definición de la orientación y del marco instrumental de éstos

Este plan 2021 se presenta como un plan de continuación del plan 2020 desde la lógica de proceso, pero también supone un hito fundamental en este proceso de transformación, ya que se plantea el abordar la nueva ley de cooperación y el consiguiente desarrollo normativo desde los espacios de participación de los Ámbitos Estratégicos. Tal y como establece el artículo 4.4 de la Ley 1/2003, de 27 de febrero, de Cooperación para el Desarrollo, el presente Plan Anual 2021 concreta objetivos, prioridades y recursos de una política inmersa en un profundo proceso de renovación estratégica e instrumental que bascula sobre el desarrollo de los mencionados Ámbitos Estratégicos desde 2018 hasta 2021, como expresión de la más amplia y protagónica alianza entre los actores sociales extremeños y, al mismo tiempo, como horizonte estratégico de una mirada compartida sobre la complejidad y la interdependencia de los fenómenos sobre los que la política pública interviene.

Por esta razón, el Plan Anual 2021 continúa la lógica de profundización de los esfuerzos en la consolidación de los Ámbitos Estratégicos en su doble naturaleza: como metodología para la participación y como contenedor de prioridades estratégicas para el abordaje de los procesos multidimensionales y complejos. Tras 3 años de construcción en los espacios de los Ámbitos Estratégicos, este 2021 se plantea como un paso adelante en la profundización de los mismos y en la creación conjunta de políticas públicas de cooperación.

En relación con los avances en materia de normativa y estructura institucional, desde 2018 están en marcha los estudios y consultas que dieron lugar a la redacción de los documentos iniciales del nuevo marco legal para la política extremeña de ciudadanía global y cooperación internacional. Desde entonces, es necesaria la actualización, así como el acompasamiento con todos los procesos puestos en marcha, así como otros posibles procesos a nivel estatal de nuevos marcos normativos.



En relación a la renovación del instrumental de la política, el presente Plan 2021 prevé poner en marcha un instrumento piloto, surgido a partir de todo el trabajo de estudios, análisis y participación realizado desde 2018, pero sobre todo en 2019 y 2020. De esta manera se podrá avanzar desde las evidencias y la rigurosidad en la renovación del instrumental de la política, de forma que sea más coherente y adecuado con la mirada estratégica emanada del trabajo mediante Ámbitos Estratégicos y contemplada en el Plan General 2018-2021.

## **2. Marco de referencia de la política de ciudadanía global y cooperación para el desarrollo extremeña**

El Plan General 2018-2021 establece las líneas fundamentales del marco de referencia de la política de ciudadanía global y cooperación para el desarrollo extremeña, y asume como referencia principal el enfoque integral de coherencia de políticas para el desarrollo sostenible por su capacidad para articular y legitimar una política pública de cooperación renovada y relevante por su carácter transformador.

La coherencia de políticas para el desarrollo constituye la referencia principal sobre la que se fundamenta la ampliación de la mirada local-global y sus conexiones e interdependencias, constitutivas del valor diferencial que caracteriza a la política extremeña.

Actualmente, la crisis generada por la pandemia se ha venido a sumar a las diversas crisis sistémicas preexistentes. Más que nunca, es necesario reforzar políticas que pongan la vida en el centro, que cuestionen el modelo económico y social, y que estén basadas, y a su vez fomenten, un paradigma cooperativo que sitúe en el centro la sostenibilidad de la vida.

En este contexto, más que nunca la Coherencia de Políticas para el Desarrollo Sostenible se evidencia como el enfoque para una práctica política a la altura de los desafíos de un contexto de extrema gravedad. Por ello, se refuerza la idea según la cual la adopción de la coherencia de políticas para el desarrollo sostenible como referencia principal del marco discursivo y doctrinal de la política extremeña de ciudadanía Global y Cooperación para el Desarrollo es congruente con las propuestas emanadas de la arquitectura institucional renovada del sistema internacional de cooperación, que otorga un papel creciente al sistema de Naciones Unidas y a una mirada integral del desarrollo, así como con las recomendaciones realizadas por los órganos responsables de la implementación y el seguimiento de la Agenda 2030, referencia también contemplada en el nuevo consenso de desarrollo de la Unión Europea.

El marco de la política de ciudadanía global y cooperación para el desarrollo extremeña dibujado en el Plan General 2018-2021 y que encuentra continuidad en este Plan Anual 2021, se basa en cinco enfoques integrados que constituyen en suma el horizonte de orientaciones y recomendaciones que informan a la visión del desarrollo sobre el que descansa una política pública vigorosa y que trata de ser una parte significativa de la respuesta ante las responsabilidades globales.



Estos cinco enfoques se inspiran en los principios rectores de la Ley de Cooperación para el Desarrollo extremeña y fueron actualizados en el Plan General 2018-2021 para así adaptarse al conjunto de transformaciones que caracterizan a un contexto global cargado de desafíos compartidos. Están configurados para orientar con solidez una política de cooperación ambiciosa y estratégica, con la capacidad de respuesta y de transformación acordes con la magnitud y complejidad de los retos globales e interconectados presentes y futuros.

Estos cinco enfoques fundamentales e integrados, interconectados e interdependientes, establecidos en el Plan General 2018-2021, que en el Plan 2021 se refuerzan con el trabajo consolidado en los Ámbitos Estratégicos a lo largo de los dos años anteriores, y que son de aplicación al conjunto de actores del sistema de cooperación extremeño son los siguientes:

#### **Enfoque basado en derechos humanos**

Los derechos humanos son universales, inalienables, irrenunciables, imprescriptibles e indivisibles. Están amparados por un amplio marco normativo, como son la Carta Internacional de los Derechos Humanos y un conjunto de tratados internacionales que permiten exigir responsabilidades a los titulares de esas obligaciones. Bajo dicho marco, los gobiernos autonómicos y locales han de respetar, proteger y realizar los derechos humanos. Por todo ello, la cooperación extremeña promueve la defensa y promoción de los derechos humanos de todas las personas, especialmente de aquellas más afectadas por las desigualdades, la pobreza y la vulneración de derechos, teniendo particularmente presente el fortalecimiento de capacidades, tanto en las instituciones, como entre la ciudadanía extremeña.

#### **Enfoque de desarrollo sostenible**

El enfoque de desarrollo sostenible hace referencia al enfoque de la economía feminista de sostenibilidad de la vida, que propone un modelo de desarrollo y económico que visibilice la importancia del sostenimiento de la vida. En base a la interdependencia y a la ecoddependencia, visibiliza, valoriza y politiza los cuidados y los procesos que aseguren la vida digna para todas las personas y el planeta. La cooperación extremeña, en consecuencia, promueve el desarrollo sostenible, asumiendo y atendiendo la multidimensionalidad —económica, social y medioambiental— del desarrollo, reconociendo que las tres dimensiones son igualmente importantes y que, por tanto, no es posible avanzar en una de ellas si no se progresa en las demás.

#### **Enfoque cosmopolita**

En un mundo global y crecientemente interdependiente, en el que los desafíos en materia de desarrollo han adquirido un carácter transnacional, los gobiernos han de asumir su responsabilidad sobre los efectos que sus políticas tienen sobre su ciudadanía, y también los impactos que tienen sobre otros territorios y sobre la sostenibilidad del planeta. En este contexto, cobra especial relevancia la necesidad de trascender la lógica Norte-Sur, que se articula en torno a la relación donante-receptor, para en su lugar asumir la responsabilidad,



desde la acción colectiva y multinivel, de impulsar un modelo de desarrollo que asegure un enfoque de coherencia de políticas de desarrollo que sitúe la sostenibilidad de la vida en el centro de las decisiones y las acciones.

### **Enfoque basado en la equidad de género y la interseccionalidad o enfoque feminista**

Se hace necesario, en cualquier sociedad, el análisis a partir de las brechas de desigualdad y de los ejes de normalidad que sostienen los privilegios y reproducen desigualdades. Por ello, el enfoque feminista e interseccional nos permite abordar la realidad de manera multidimensional. Todo lo que es “ciego al género”, aumenta las brechas de desigualdad entre hombres y mujeres, cronificadas en todas las sociedades. Ampliar la mirada feminista a todas las desigualdades que interseccionan en las culturas y en los sujetos (género, orientación sexual, identidad de género, clase social, edad, racialización, origen, edad, creencias, capacidades...), es la única manera de profundizar en procesos de transformación.

### **Enfoque de la gobernanza participativa y global**

Los desafíos actuales del desarrollo señalan la importancia de gobernar participativamente y con una mirada global, para lo que se requiere de una organización de gobierno relacional, donde se aborden las situaciones desde una óptica multinivel y transversal, abierta a la participación ciudadana en los procesos de decisión política, con una articulación horizontal en la que, de manera voluntaria, estratégica y democrática, los poderes públicos estatales, regionales y locales comparten la responsabilidad de la elaboración y la ejecución de las políticas públicas con otros actores.

La incorporación de estos enfoques está contribuyendo a la construcción de una política pública de cooperación para el desarrollo renovada. No obstante, la aplicación integral de estos enfoques con las lógicas tradicionales anularía su potencial transformador, por ello se hace necesario interpretar y aplicar estos enfoques desde unas lógicas que les permitan desplegar todo su potencial. Para ello, la cooperación extremeña se guía por tres lógicas: la lógica universal, la lógica integral y la lógica multidimensional. Estas lógicas son, precisamente, las que inspiran y promueve una lectura transformadora de la Agenda 2030 para el Desarrollo Sostenible:

La **lógica universal** desde la que todos los países asumen su responsabilidad en el desarrollo. Es decir, todos los gobiernos se hacen responsables de trabajar para transformar unos modelos de desarrollo que no son ni extensibles ni sostenibles social y ecológicamente. En respuesta a esta lógica, la política de ciudadanía global y cooperación para el desarrollo extremeña persigue contribuir a transitar hacia otro modelo de desarrollo.

La **lógica integral** desde la que la ayuda como centro de la cooperación deja paso a una forma de entender y hacer cooperación centrada en el conjunto de las políticas públicas, dinámicas y estructuras que configuran los procesos de desarrollo. Esta lógica implica superar visiones tecnocráticas, centradas fundamentalmente en la gestión de la ayuda, y exige analizar los

efectos que las diferentes políticas tienen en materia de desarrollo y las relaciones de poder que configuran los marcos en los que se desarrollan los procesos de formulación de las políticas públicas.

Una **lógica multinivel** desde la que analizar e incidir en las interdependencias que existen entre lo subestatal – teniendo muy presentes lo que pueden aportar a estos procesos las entidades locales – y lo global, actuando sobre los procesos locales y sus conexiones e interrelaciones con las dinámicas globales y fortaleciendo e incidiendo en los espacios de decisión multinivel para que sean realmente democráticos y permitan así una participación efectiva de la ciudadanía desde el ámbito local. Para todo ello se hace imprescindible impulsar una sociedad organizada transnacional con capacidad de articularse e influir en los diferentes niveles de acción: el subestatal, el estatal y el internacional.

### 3. Objetivos y acciones del Plan Anual 2021

El presente plan toma como punto de partida los tres objetivos que el Plan General 2018-2021 establece para la política de ciudadanía global y cooperación internacional extremeña durante dicho periodo con el fin de que esta política contribuya a dar respuesta a los grandes desafíos planteados por el contexto internacional y las nuevas agendas globales de cooperación y desarrollo. Estos objetivos son los siguientes:

**PG Objetivo 1:** Desarrollar acciones estratégicas a favor de la protección de los Derechos Humanos, de la equidad de género, de la lucha contra la pobreza en todas sus manifestaciones y contra las desigualdades, a favor de la defensa de la sostenibilidad ambiental y de la promoción de una ciudadanía global, crítica, solidaria y transformadora.

**PG Objetivo 2:** Contribuir a la articulación multinivel para la construcción multilateral y multiactor de un modelo global y regional de desarrollo humano y sostenible, basado en la equidad de género, orientado a superar las asimetrías globales, las desigualdades, el uso insostenible del ecosistema y a garantizar los Derechos Humanos en el marco de una gobernanza participativa y global.

**PG Objetivo 3:** Fortalecer el sistema de la cooperación extremeña en sus capacidades, recursos, normativa jurídica, estructura institucional y diálogo con actores para mejorar la gestión de sus competencias y abordar la coordinación con otras políticas en la aplicación del enfoque de Coherencia de Políticas para el Desarrollo

El Plan Anual 2021 es el cuarto del periodo de transición marcado por el Plan General 2018-2021. Una vez establecidas, las bases de la nueva metodología de planificación propuesta en dicho Plan General, los marcos conceptuales, así como los enfoques basados en los Ámbitos Estratégicos como espacios de realidad y de diálogo a partir de los cuales establecer las orientaciones y prioridades de la política en cada periodo anual de planificación, el Plan Anual 2021 fija, para este año, los dos objetivos operativos siguientes:



- 1 **PA 2021 Objetivo 1:** Fortalecer los Ámbitos Estratégicos como espacios de participación de la cooperación extremeña y avanzar en las modificaciones instrumentales en la política pública de Ciudadanía Global y Cooperación para el Desarrollo de Extremadura.
- 2 **PA 2021 Objetivo 2:** Desarrollar el proceso transformación normativa e institucional de acuerdo con la política pública de Ciudadanía Global y Cooperación para el Desarrollo de Extremadura.



En el apartado 8 de este Plan Anual 2021 se incluye una síntesis gráfica del desarrollo de estos objetivos que se establece en los siguientes puntos, así como su relación con el resto del marco temporal cuatrienal del Plan General 2018-2021.

### Objetivo 1 del Plan Anual 2021

Fortalecer los Ámbitos Estratégicos como espacios de participación de la cooperación extremeña y avanzar en las modificaciones instrumentales en la política pública de Ciudadanía Global y Cooperación para el Desarrollo de Extremadura.

Desde 2018 a 2020 se ha realizado un trabajo de construcción de los Ámbitos Estratégicos como espacios de participación, donde tras consensuar las pautas de trabajo y los marcos conceptuales, se ha realizado distintos trabajos de análisis sobre lo que serían los enfoques de



los distintos Ámbitos. No obstante, cada Ámbito Estratégico ha generado su propia dinámica y ritmo o volumen de trabajo. Así mismo, también ha habido líneas de trabajo en el que han confluído los tres Ámbitos Estratégicos, como la participación en la investigación de instrumentos y modalidades, la línea sobre indicadores o las sesiones de seguimiento, planificación o aportaciones a los planes anuales.

En este presente plan 2021 se recoge todo el trabajo realizado, apostando por el reto principal de este año que es la nueva ley de cooperación y su posterior desarrollo normativo, así como la transición de instrumentos y modalidades y muy especialmente, en la puesta en marcha del instrumento piloto que contempla acciones transformadoras para el desarrollo sostenible.

Un breve resumen de los marcos conceptuales y las hojas de ruta quedan recogidas a continuación.

En los tres Ámbitos Estratégicos se apuesta por la profundización en los procesos y en los enfoques, pero de manera contextualizada. De tal forma que en Sostenibilidad de la Vida se ha apostado por un enfoque propio de sostenibilidad de la vida en relación con el enfoque rural; en Feminismos y desigualdades, sobre la perspectiva feminista e interseccional y la transversalización de esta; y en Movilidad Humana y Migraciones, sobre el enfoque de derechos teniendo en cuenta el análisis territorial de la movilidad.

#### **A. Marco conceptual de los Ámbitos Estratégicos**

##### **Modelo de desarrollo que garantice la sostenibilidad de la vida**

El modelo de desarrollo que garantice la sostenibilidad de la vida hace referencia al enfoque propuesto por la economía feminista, que pone en el centro la dependencia de la vida con el medio ambiente, así como la interdependencia entre las personas. Este enfoque requiere sistemas sociales que garanticen el desarrollo pleno de los proyectos vitales, sin hipotecar los territorios que sostienen nuestras actividades para las generaciones venideras, generando espacios justos y seguros para las personas.

Analiza las raíces estructurales de la situación de crisis múltiples: crisis ecológica y crisis de reproducción cotidiana de la vida. Estas crisis ponen en riesgo la vida de las personas. El ámbito estratégico pretende desplazar el eje analítico de los mercados y poner en el centro las necesidades (materiales o inmateriales) de las personas y los procesos amplios de generación de recursos para una vida que merezca ser vivida.

El modelo de desarrollo económico vigente, está provocando una crisis ambiental y social a nivel global. Por esto es necesario aspirar a un modelo de desarrollo humano sostenible que garantice la sostenibilidad de la vida.



### **Feminismos y desigualdades**

En el marco de este ámbito estratégico se impulsa una estrategia que cuestiona, analiza y propone alcanzar relaciones de poder justas e igualitarias que posibiliten equilibrar la relación de poder entre mujeres y hombres, así como otro tipo de relaciones de poder.

Dentro de este ámbito se propone analizar las causas y las consecuencias de las desigualdades y las múltiples discriminaciones a las que las mujeres del mundo se ven sometidas, a la vez que se promueve activamente la eliminación de todas las barreras y obstáculos que impiden el avance de las mujeres en los distintos ámbitos de la vida, no permitiéndonos alcanzar un desarrollo humano y sostenible desde un enfoque feminista interseccional, en el que se analicen cómo se interrelacionan las distintas causas de opresión y discriminaciones contra mujeres diversas. Este espacio debe promover los derechos humanos de las mujeres, articulando un enfoque de titulares de derechos, obligaciones y responsabilidades para que los derechos humanos de las mujeres sean una prioridad política.

Por último, esta estrategia debe sustentarse en operativizar el reto de alcanzar el desarrollo humano y sostenible con igualdad de género; se debe exigir la garantía, promoción y protección de los derechos humanos de las mujeres, así como el libre y pleno ejercicio de las autonomías de las mujeres para erradicar la discriminación hacia las mujeres y las niñas y las desigualdades de género. Una estrategia generadora de procesos de empoderamiento y acciones específicas con y para las mujeres, proyectadas a distintos niveles, personal, social, político, como marco para la construcción de alternativas sociales igualitarias y emancipadoras pero que también que impulse la transversalización real y efectiva del enfoque de género en todas las acciones de la cooperación.

### **Movilidad humana y migraciones**

La movilidad humana ha de entenderse como parte de nuestra propia condición humana, como la cultura o el lenguaje. Conformamos nuestra historia colectiva. La historia de las civilizaciones se ha construido a partir de la movilidad y las migraciones, por tanto, es un rasgo natural de la humanidad.

El territorio y las personas constituyen dos elementos de análisis en el fenómeno migratorio. La migración se origina desde la necesidad, la obligación, la oportunidad o el privilegio que tienen las personas dentro del fenómeno de la movilidad. Con ello, aparecen dos modelos contrapuestos e imaginarios sobre ellos, que es el turismo y la migración económica, existiendo sobre ésta una sobrerrepresentación mediatizada que genera un enemigo imaginario (la persona migrante) a través de mensajes de miedo, competencia, enfermedad, amenaza o incluso de victimización, por otro lado.

Los flujos migratorios deben ser gestionados desde el respeto a los derechos humanos, de tal forma que se evite la criminalización de la movilidad y de la solidaridad que apoya o acompaña a las personas en origen, tránsito o destino.



Debemos entender a las personas en movilidad como una ciudadanía a gran escala. La construcción del Ámbito Estratégico de movilidad humana y migraciones ha de tener presente la sostenibilidad de la vida, los feminismos, y la realidad demográfica, y debe contribuir a garantizar el pleno ejercicio de los derechos humanos, derecho a la movilidad, derecho de asilo, así como los derechos sociales, económicos, político, culturales y ambientales de las personas migrantes y refugiadas.

### **B. Acciones para la consolidación de todos los Ámbitos Estratégicos**

En 2020 se ha priorizado por el fortalecimiento de capacidades. Para ello se realizaron diferentes formaciones, en la mayoría de casos en relación al marco conceptual de cada Ámbito Estratégico, pero también en relación con los enfoques de estos y con la Agenda 2030. Ello se debe a que se ha dado continuidad al trabajo realizado sobre cómo poner en práctica dichos marcos conceptuales en las organizaciones y en las prácticas políticas y sociales.

**Las acciones comunes a los tres Ámbitos Estratégicos** se plantean como continuidad del Plan Anual 2020

- Fortalecimiento de capacidades de los grupos de trabajo a través de formaciones.
- Fortalecimiento de la participación en los Ámbitos Estratégicos.
- Profundizar en las estrategias de interlocución con actores potenciales para el desarrollo de los diferentes Ámbitos Estratégicos para su incorporación.
- Fortalecer mecanismos de coordinación entre las actuaciones en el marco de los Ámbitos Estratégicos, mediante la transversalización de los contenidos y acciones conjuntas.
- Implementación de un nuevo instrumento vinculado a los Ámbitos Estratégicos.

### **Acciones específicas para consolidar el desarrollo de los Ámbitos Estratégicos**

Las acciones específicas a desarrollar en 2021, se constatan como la continuidad de los procesos comenzados en 2019, a partir de las especificidades de cada Ámbito Estratégico y del fortalecimiento de capacidades de los mismos.

### **Ámbito Estratégico 1. Modelo de desarrollo que garantice la sostenibilidad de la vida**

En el Ámbito Estratégico se identificó como prioritario poder aportar al resto de procesos participativos de la cooperación, y muy especialmente a la nueva ley y a su desarrollo normativo. También continuará con el trabajo realizado sobre el enfoque de sostenibilidad de la vida y la ruralidad, para poder fortalecer el ajuste y la coherencia de dichos procesos, así como que se conozcan los enfoques por parte de los actores implicados en su desarrollo.

Las acciones para el fortalecimiento del Ámbito Estratégico son las siguientes:

- Aportar desde la sostenibilidad de la vida a los procesos de participación y desarrollo normativo en la transformación de la cooperación extremeña.



- Difundir y fortalecer capacidades a partir del enfoque de sostenibilidad de la vida y el enfoque rural, desarrollando mecanismos de reflexión e incorporación del enfoque a distintos niveles.

### **Ámbito Estratégico 2. Feminismos y desigualdades**

El Ámbito Estratégico de feminismos y desigualdades, orienta sus esfuerzos de igual forma en el aporte a los procesos participativos de la cooperación y al fortalecimiento de las capacidades desde el enfoque feminista e interseccional.

Las acciones para el fortalecimiento del Ámbito Estratégico son las siguientes:

- Desarrollar y trabajar la Incidencia política feminista e interseccional en relación a la ley de cooperación y otros desarrollos normativos asegurando la transversalidad en el proceso de transformación de la política extremeña
- Fortalecer capacidades a partir de la perspectiva feminista e interseccional.

### **Ámbito Estratégico 3. Movilidad humana y migraciones**

En el Ámbito Estratégico de movilidad humana y migraciones se han identificado como prioritarias, así mismo las líneas de acción orientadas a contribuir en los procesos participativos de la cooperación y al fortalecimiento de capacidades desde el enfoque de derechos humanos.

Las acciones para el fortalecimiento del Ámbito Estratégico son las siguientes:

- Difundir y fortalecer capacidades a partir del enfoque de derechos humanos, en relación con dos orientaciones estratégicas: perspectiva de género y la perspectiva basada en la movilidad (teniendo en cuenta la dimensión territorial como origen, tránsito y destino).
- Aportar desde el enfoque de movilidad humana a los procesos de participación y desarrollo normativo en la transformación de la cooperación extremeña.

### **C. Avanzar en la transición del conjunto de modalidades e instrumentos de la política de ciudadanía global y cooperación para el desarrollo.**

Tal y como establece el Plan General 2018-2021, el nuevo marco de referencia de la política de ciudadanía global y cooperación para el desarrollo extremeña exige de una revisión y replanteamiento de las modalidades e instrumentos de los que se había dotado esta política hasta la fecha. Desde 2019 la AEXCID inició un proceso interno de revisión del conjunto de modalidades e instrumentos existentes desde la lógica del nuevo marco estratégico de referencia, así como una primera exploración de posibles nuevos instrumentos y modalidades. Se ha profundizado en dicho proceso de revisión de forma simultánea y participada con el desarrollo de los Ámbitos Estratégicos.



De esta forma, el presente plan aboga tanto por dar continuidad a los instrumentos actuales, ya que el cambio deberá ir aparejado de un nuevo cambio normativo, como por avanzar el camino hacia la renovación instrumental.

En este sentido, durante 2021 se identificará un nuevo instrumento en el marco de los Ámbitos Estratégicos, cuyas bases se han analizado en una investigación participada llevada a cabo en 2019 y 2020. Este instrumento permitirá la posibilidad de generar competencias a pequeña escala que contribuyan al proceso de transición hacia la puesta en marcha de las nuevas modalidades e instrumentos que mejor se ajusten al desarrollo de los Ámbitos Estratégicos y, con ello, al logro de los resultados y objetivos establecidos en este plan y en el Plan General 2018-2021.

Como parte de este trabajo de revisión y replanteamiento de modalidades e instrumentos, el presente plan establece las siguientes acciones específicas a desarrollar durante el año 2021:

- Iniciar el proceso de introducción del instrumento piloto que contemple acciones transformadoras para el desarrollo sostenible y de las acciones identificadas en el proceso de reflexión para facilitar el desarrollo de capacidades y la adaptación de los diferentes agentes.
- Refuerzo de las capacidades adaptadas a las nuevas modalidades e instrumentos identificados.

Por lo tanto, este Plan apuesta por iniciar la transición mediante propuestas de instrumentos a pequeña escala, de cara a la posterior transición. La puesta en marcha de nuevas modalidades o instrumentos requiere la participación de la Junta de Extremadura, a través de la AEXCID, para la identificación, diseño, formulación, en su caso ejecución, y evaluación de las nuevas propuestas a implementar.

## **Objetivo 2 del Plan Anual 2021**

### **Desarrollar el proceso de renovación del marco normativo e institucional de acuerdo con la política pública de Ciudadanía Global y Cooperación para el Desarrollo de Extremadura.**

Se emprenderá la renovación del marco normativo para actualizarlo y adecuarlo a la nueva política de ciudadanía global y cooperación para el desarrollo en Extremadura. Dicha renovación se iniciará con los trabajos precisos para la elaboración de una nueva Ley de Cooperación para el Desarrollo en Extremadura, que reúna el mayor consenso social y político de la región y permita proyectar la política renovada en los próximos tiempos.

De esta forma, la nueva Ley Cooperación para el Desarrollo extremeña deberá atender al propósito fundamental de contribuir a desarrollar y a consolidar normativamente la renovación del sistema de cooperación extremeña, en todos los planos que conforman el mismo, relativos a su visión, legitimidad y carácter estratégico, así como en relación con su planificación, los agentes, los instrumentos y los mecanismos de seguimiento y rendición de cuentas.



La AEXCID emprenderá las acciones necesarias para el diseño y elaboración del nuevo marco normativo que deberá contar con consultas y debates a distintos niveles, de manera que se asegure el carácter participativo de las orientaciones y el mayor consenso social y político con el que la región extremeña consolidará su apuesta por enfrentar los complejos desafíos del desarrollo sostenible, desde los principios de solidaridad, justicia y el avance en materia de derechos humanos y sostenibilidad ambiental.

Por otro lado, la renovación de la política de ciudadanía global debe llevar aparejado el consiguiente proceso de fortalecimiento institucional que asegure contar con las capacidades adecuadas. Tanto las orientaciones estratégicas generales de la política, contenidas en el Plan General 2018-2021, como la mayor eficacia y alcance de los resultados que se esperan de la nueva política indican la necesidad de realizar una revisión de las capacidades y las funciones de los actores institucionales que participen del desarrollo de la política, particularmente la AEXCID, con el propósito de ampliar sus capacidades y adaptarlas al nuevo planteamiento estratégico. El diseño del fortalecimiento institucional deberá responder al propósito de renovación de la política y al impulso del enfoque de coherencia de políticas para el desarrollo planteados.

Se considerará especialmente la incorporación de acciones de formación y capacitación específicas que permitan fortalecer las capacidades existentes. Estas acciones contribuirán a vincular de mejor manera la generación de conocimiento con las prácticas administrativas y técnicas para la gestión de la política de ciudadanía global y cooperación al desarrollo extremeñas. Al mismo tiempo, se deberán considerar acciones formativas destinadas al conjunto de actores de la cooperación extremeña que permitan mejorar los procesos participativos de la política de cooperación para el desarrollo.

En suma, el conjunto de medidas y acciones que se realicen para el fortalecimiento institucional y de capacidades debe estar orientado a lograr una AEXCID fortalecida, de manera que se encamine a liderar y coordinar la puesta en marcha de los Ámbitos Estratégicos, a supervisar permanentemente la transición planteada en el Plan General 2018-2021 hacia la nueva política, a promover formaciones con el equipo de la AEXCID para una mejor vinculación de la generación del conocimiento con las prácticas administrativas y técnicas de la gestión de la política de desarrollo, y a promover formaciones para el conjunto de actores para una mejora de los procesos participativos abiertos en el marco de los Ámbitos Estratégicos.

## **4. Modalidades, instrumentos y procedimientos del Plan Anual 2021**

### **A. Modalidades:**

#### **1. En relación con la canalización y entrega de la ayuda para el desarrollo:**

- a. **Cooperación bilateral**, consistente en las actuaciones llevadas a cabo por la Junta de Extremadura directamente con las instituciones y las entidades de los países socios o bien las que instrumente por medio de los agentes de

cooperación financiadas por la administración o que formen parte de un plan acordado por ella y que podrán desarrollarse mediante:

- **Cooperación directa:** aquella en la que el cooperante directo es la Junta de Extremadura y la Administración regional se implica directamente en las distintas fases del ciclo del proyecto —identificación, ejecución, seguimiento y evaluación—, siendo su principal agente.
  - **Cooperación concertada:** aquella en la que la Junta de Extremadura, a través de la AEXCID, asume un papel activo en la identificación, diseño y formulación de los proyectos.
  - **Cooperación indirecta:** aquella que se realiza a través de agentes externos a la Junta de Extremadura, de tal manera que la labor fundamental de la AEXCID se refiere a la financiación, evaluación y seguimiento de los proyectos, delegando la identificación, diseño, formulación y ejecución de los mismos.
- b. **Cooperación multilateral,** que podrá desarrollarse mediante la participación de la Junta de Extremadura en intervenciones, así como aportando fondos a organismos internacionales que tengan los mismos objetivos y finalidades que los definidos en la Ley.

**2. En relación con la naturaleza de la ayuda:**

- **Cooperación económica:** comprende las aportaciones y contribuciones financieras destinadas a proyectos, programas y actuaciones de desarrollo sostenible, prioritariamente en el acceso a los bienes y servicios básicos de los países receptores o de inversión para el aumento de su capital físico, humano y social, desde un enfoque estratégico de género y basado en derechos humanos.
- **Cooperación financiera:** mediante contribuciones oficiales a organismos internacionales de carácter financiero y económico, relacionados con la cooperación internacional, para el desarrollo económico local, y mediante líneas de financiación destinadas a programas y proyectos de desarrollo económico y social y del tejido productivo.
- **Cooperación técnica:** comprende actuaciones que contemplen asociaciones con el personal profesional y la población destinataria de los países socios, para el intercambio de conocimientos, el aprendizaje o la formación continua, con el fin de aumentar las capacidades de instituciones y personas.
- **Acción humanitaria:** como conjunto de actuaciones de ayuda a las víctimas de desastres naturales, conflictos armados y crisis prolongadas, o a poblaciones en situación de vulnerabilidad extrema, orientadas a garantizar su subsistencia, proteger sus derechos, defender su dignidad y sentar las bases de su posterior desarrollo. Igualmente, comprende las actuaciones de postemergencia encaminadas a la rehabilitación y reconstrucción de las infraestructuras físicas, económicas y sociales, y a la prevención y reducción de las situaciones de vulnerabilidad de comunidades y poblaciones víctimas de desastres del tipo que



fuere. La ayuda alimentaria, sanitaria y educativa en situaciones de emergencia, la asistencia a personas refugiadas y desplazadas internas por motivo de conflictos armados o de guerras, y también de catástrofes naturales cuando su situación se prolonga en el tiempo, la prevención de desastres, la denuncia de violaciones de los derechos humanos asociada habitualmente a estos colectivos y los proyectos de defensa de los mismos, constituyen asimismo acción humanitaria.

- **Educación para la ciudadanía global:** comprende el proceso continuado de coordinación de todos los instrumentos de la cooperación internacional para el desarrollo con la educación formal, informal y no formal, que potencien las competencias de la ciudadanía para tomar conciencia de su pertenencia a una comunidad local y global y de comprometerse activamente con el desarrollo humano y sostenible, los derechos humanos, la equidad de género y la sostenibilidad ambiental.
- **Investigación y estudios del desarrollo:** entendido como aquellos trabajos que contribuyan a la búsqueda de soluciones, tanto a escala global como regional, nacional y local, a los desafíos globales del desarrollo humano sostenible con enfoque de género.
- **Formaciones y fortalecimiento de capacidades** personales, técnicas y organizacionales: comprende el fortalecimiento de las capacidades de los y las agentes de la cooperación extremeña mediante diagnósticos, análisis y formaciones orientadas a la sostenibilidad de la vida, los feminismos y desigualdades y la movilidad humana y migraciones.

B. **Instrumentos:** las actuaciones se llevarán a cabo a través de los instrumentos que permitan materializar la ayuda en los diferentes contextos, entre ellos: proyectos, programas, becas, apoyo técnico o contribuciones dinerarias.

C. **Los procedimientos de concesión** de subvenciones serán los siguientes:

- **Subvenciones en materia de Cooperación Internacional para el Desarrollo,** tramitadas por el procedimiento ordinario de concurrencia competitiva, mediante convocatoria periódica.
- **Subvenciones en materia de Educación para Ciudadanía Global,** tramitadas por el procedimiento ordinario de concurrencia competitiva, mediante convocatoria periódica.
- **Subvenciones en materia de Acción Humanitaria,** tramitadas por el procedimiento de concesión directa, a través de convocatoria abierta.
- **Subvenciones en materia de Cooperación Internacional para el Desarrollo** (cooperación, formación, investigación y sensibilización) tramitadas por el procedimiento de concesión directa, a través de convocatoria abierta utilizándose las modalidades de cooperación directa y cooperación concertada.

- **Subvenciones de concesión directa** de conformidad con lo establecido en el apartado c. del artículo 32 de la Ley 6/2011, de 23 de marzo, de Subvenciones de la Comunidad Autónoma de Extremadura.

## 5. Prioridades del Plan Anual 2021

### A. Prioridades estratégicas de carácter temático.

En relación con las orientaciones y prioridades estratégicas de carácter temático, los planes anteriores ya fijaban la necesidad de superar la idea de sectores de intervención estancos que tradicionalmente han orientado las políticas de cooperación.

Las intervenciones del año 2021 deberán mantener la mirada estratégica, basadas en la defensa y promoción de los derechos humanos, contribuyendo al desarrollo de los Ámbitos Estratégicos fijados en el Plan General 2018-2021: sostenibilidad de la vida, feminismos y desigualdades, y movilidad humana y migraciones.

Las áreas temáticas de trabajo de las intervenciones a desarrollar durante el año 2021 serán las recogidas en cada uno de los proyectos. Sin embargo, continuando con el proceso de reflexión y diálogo iniciado en el marco de los diferentes ámbitos estratégicos en el año 2020, las líneas temáticas que podrán ser abordadas dentro de las intervenciones alineadas son las siguientes:

- **Ámbito estratégico 1. Sostenibilidad de la vida:** Soberanía territorial y agroecológica; soberanía económica; soberanía social y cultural.
- **Ámbito estratégico 2. Feminismos y desigualdades:** Vidas libres de violencias y autonomías o vidas libres de discriminaciones.
- **Ámbito estratégico 3. Movilidad humana y migraciones:** Defensa de los derechos y erradicación de las violencias en relación con la movilidad en origen, tránsito y destino.

### B. Prioridades geográficas o territoriales

Con respecto a las prioridades geográficas o territoriales, el Plan Anual 2021 continúa centrando sus esfuerzos en los países de asociación prioritarios y preferentes establecidos en los planes anteriores, teniendo en cuenta el principio de alineación con el V Plan de la Cooperación Española.

Este plan asumen las nuevas formas de establecer prioridades para adecuarlas al carácter transnacional de los desafíos del desarrollo, buscando la alineación con las estrategias regionales definidas en el V Plan de la Cooperación Española, por lo tanto, la cooperación extremeña mantendrá una especial atención a las áreas geográficas regionales de África subsahariana y Norte de África y Oriente Próximo.



Las áreas regionales y países en los que la cooperación extremeña centrará sus esfuerzos en el año 2021 serán los recogidos en la siguiente tabla:

ÁREAS REGIONALES DE ASOCIACIÓN PRIORITARIAS		
(1) África subsahariana	(2) Norte de África y Oriente Próximo	
PAÍSES DE ASOCIACIÓN PRIORITARIOS		
América Latina y Caribe	África Subsahariana	
(1) Bolivia (2) El Salvador (3) Nicaragua	(4) Malí (5) Mozambique	
PAÍSES DE ASOCIACIÓN PREFERENTES		
América Latina y Caribe	Norte de África y Oriente Próximo	África Subsahariana
(1) Colombia (2) Cuba (3) Paraguay	(4) Marruecos (5) Población saharai (6) Territorios Palestinos Ocupados	(7) Senegal

## 6. Sistema de seguimiento y evaluación

En 2021 se priorizarán mecanismos de seguimiento y diseño del marco de evaluación del Plan Anual y Plan General 2018-2021.

Este marco estratégico de la política de ciudadanía global y cooperación para el desarrollo extremeña, vinculado al desarrollo, fortalecimiento y generación de conocimiento de los Ámbitos Estratégicos responde a 3 objetivos:

**Seguimiento y construcción del marco de evaluación** participativa del proceso de implementación del Plan Anual, así como valorar en qué medida éste está contribuyendo a que la política de cooperación extremeña avance en línea con los objetivos previstos. Para ello es imprescindible responder a una lógica procesual y no sólo de resultados.

**Rendir cuentas y actuar con transparencia ante la ciudadanía.** Para ello incorporará instrumentos y mecanismos para que la información relevante sea publicada periódicamente, siendo fácilmente accesible, y ofrecida en un formato y en un lenguaje asequible y fácilmente comprensible.



**Gestionar el conocimiento** para mejorar las prácticas y las políticas. Para ello incorporará mecanismos y estrategias con las que hacer una adecuada gestión del conocimiento y de los aprendizajes que se vayan generando, sistematizándolos, analizándolos, y compartiéndolos entre el conjunto de los actores, para así utilizarlos en la toma de decisiones y en la mejora de los procesos.

Asimismo, y tal y como se señalaba en el plan anterior, el sistema de seguimiento deberá analizar y medir el resultado y proceso del Plan Anual desde una doble clave: la del seguimiento del Plan Anual 2021 y la del Plan General 2018-2021 en clave de proceso, en tanto cada plan anual está orientado a alcanzar, juntamente junto con el resto de los planes anuales del periodo correspondiente, los resultados y objetivos marcados en dicho plan general. Por ello, los mecanismos de seguimiento del presente plan podrán ser tenidos en cuenta para el diseño del marco de evaluación tanto el Plan Anual 2021 como del plan general del que derivan.

A la hora de definir los mecanismos de seguimiento y desarrollar el marco de evaluación a utilizar en coherencia con el planteamiento de este modelo de política, el Plan Anual de 2021 reafirma lo que ya se señalaba en planes anteriores:

- Que los Ámbitos Estratégicos son el espacio en el que los diferentes agentes implicados definirán, colectivamente y en coordinación con la AEXCID, el sistema de seguimiento y diseñarán el marco de evaluación participativo.
- Que la AEXCID es la responsable de liderar este proceso de diseño del marco de evaluación, y de identificar y fortalecer las capacidades necesarias para que los diferentes agentes puedan realizar de forma efectiva las tareas de seguimiento y evaluación correspondientes.

En los años anteriores el trabajo realizado en los Ámbitos Estratégicos se centró en desarrollar un marco conceptual y en consolidar las miradas desde las que trabajar cada Ámbito. Se definieron los primeros objetivos, resultados e indicadores o el punto de partida del sistema de seguimiento y evaluación que permitirá evaluar el Plan Anual y el Plan General 2018-2021. No obstante, se decidió paralizarlo para poder centrar el trabajo en lógica de proceso en relación a dos cuestiones: por un lado, los propios enfoques o puesta en marcha desde cada Ámbito Estratégico, y por otro, la profundización sobre la transición en los instrumentos y modalidades y muy especialmente, en el análisis de un instrumento piloto y en su preparación para la puesta en marcha.

Por ello, durante 2021:

1. Se habrá actualizado y revisado el trabajo sobre el sistema de indicadores cualitativos y cuantitativos, con perspectiva de género, para evaluar las acciones planificadas en el Plan Anual.
2. Se habrá puesto en marcha el diseño del marco de la evaluación participativa del Plan Anual 2021, evaluación se hará siguiendo los enfoques y lógicas del Plan General, con



un sistema de indicadores que reúna al menos las características de los arriba descritos y en el marco del seguimiento y la gestión del conocimiento de los cambios necesarios para la transición hacia el nuevo modelo de desarrollo establecido en el Plan General. Dicha evaluación podrá realizarse una vez finalizado el plan, y es necesario que recoja también la perspectiva del Plan General 2018-2021.

3. Se definirán las responsabilidades de los diferentes agentes en este modelo de seguimiento y evaluación.

La hoja de ruta para construir el sistema de seguimiento y la evaluación que propone el Plan Anual 2021 se recoge en el cuadro siguiente y habrá de ser completada con el acuerdo sobre la publicación y comunicación de resultados del proceso. No obstante, a continuación se incluye, como adelanto y orientación del trabajo, una propuesta de definición de algunos indicadores para las acciones planificadas y los resultados esperados.

SISTEMA DE SEGUIMIENTO Y EVALUACIÓN DEL PLAN ANUAL 2021	
<b>RESULTADO ESPERADO</b>	<b>Puestos en marcha los mecanismos de seguimiento, evaluación, transparencia, rendición de cuentas y gestión del conocimiento</b>
<b>RESPONSABLES</b>	<b>En los Ámbitos Estratégicos 1, 2 y 3 los diferentes agentes definirán colectivamente y en coordinación con la AEXCID</b>
INDICADORES	PLAZO PARA LA CONSECUCIÓN DEL RESULTADO
1. Revisado y actualizado el trabajo sobre el <b>sistema de indicadores cualitativos y cuantitativos</b> , con perspectiva de género para las acciones planificadas en el Plan Anual	6 meses
2. Se ha diseñado el marco de la <b>evaluación participativa del Plan Anual 2021 y Plan General 2018-2021</b> .  La evaluación se hará siguiendo los enfoques y lógicas del Plan General, con un sistema de indicadores que reúna al menos las características de los arriba descritos y en el marco del seguimiento y la gestión del conocimiento de los cambios necesarios para la transición hacia el nuevo modelo de desarrollo establecido en el Plan General.	9 meses
3. Se han definido las <b>responsabilidades</b> de los diferentes actores en este modelo de seguimiento y evaluación.	3 meses

## 7. Recursos

### 7.1. Fuentes de financiación.

De acuerdo con lo establecido en el artículo 14 de la Ley 1/2003, de 27 de febrero, de Cooperación para el Desarrollo, la Ley de Presupuestos Generales de la Comunidad Autónoma de Extremadura será la que fije anualmente los créditos destinados a la Cooperación para el Desarrollo.

La cantidad prevista para 2021 para el Programa 252C “Cooperación para el desarrollo y acción exterior” destinado a la financiación de la Agencia Extremeña de Cooperación Internacional para el Desarrollo, asciende a la cantidad de 12.283.102 euros, que dará cobertura presupuestaria a las acciones derivadas del Plan Anual de la Cooperación Extremeña 2021, pendiente de su aprobación mediante la Ley de Presupuestos Generales de la Comunidad Autónoma de Extremadura para 2021.

### 7.2. Previsión de costes.

Esta cuantía global estará destinada a las diferentes acciones recogidas en este plan y para el caso de ayudas para la financiación de proyectos en materia de cooperación internacional para el desarrollo, mediante convocatorias de subvenciones, los límites con relación a las líneas de ayudas son los siguientes:

PROYECTOS	CUANTÍA MÁXIMA POR PROYECTO
<b>Proyectos de Cooperación internacional para el desarrollo, gestionados por entidades,</b> destinados a contribuir al desarrollo humano y sostenible basado en la equidad de género, orientado a superar las asimetrías globales, las desigualdades, el uso insostenible del ecosistema y a garantizar los Derechos Humanos de la población de los países socios de la cooperación extremeña.	<ul style="list-style-type: none"><li>• 250.000 euros.</li></ul>
<b>Proyectos de Cooperación internacional para el desarrollo, gestionados por agrupaciones de entidades,</b> destinados a contribuir al desarrollo humano y sostenible basado en la equidad de género, orientado a superar las asimetrías globales, las desigualdades, el uso insostenible del ecosistema y a garantizar los Derechos Humanos de la población de los países socios de la cooperación extremeña.	<ul style="list-style-type: none"><li>• 260.000 euros.</li></ul>
<b>Proyectos de Educación para la Ciudadanía Global,</b> gestionados por entidades, que contribuyan a la generación de una ciudadanía extremeña global con conciencia crítica sobre la realidad mundial, comprometida con la paz y los derechos humanos, generando herramientas para la participación y la transformación social en claves de justicia social y solidaridad internacional desde un enfoque feminista e intercultural.	<ul style="list-style-type: none"><li>• 40.000 euros.</li></ul>



<b>Proyectos de Educación para la Ciudadanía Global, gestionados por agrupaciones de entidades</b> , que contribuyan a la generación de una ciudadanía extremeña global con conciencia crítica sobre la realidad mundial, comprometida con la paz y los derechos humanos, generando herramientas para la participación y la transformación social en claves de justicia social y solidaridad internacional desde un enfoque feminista e intercultural.	<ul style="list-style-type: none"><li>• 50.000 euros.</li></ul>
<b>Proyectos de cooperación para el desarrollo, gestionados por entidades</b> , que tengan como finalidad contribuir al desarrollo humano y sostenible de la población de los países socios, proyectos de educación para la ciudadanía global, proyectos y acciones de formación, investigación y asistencias técnicas vinculados a los objetivos y ámbitos estratégicos establecidos en el Plan General de la Cooperación Extremeña y que se aprueban bajo la modalidad de cooperación directa o concertada.	<ul style="list-style-type: none"><li>• 250.000 euros.</li></ul>
<b>Proyectos de cooperación para el desarrollo, gestionados por agrupación de entidades</b> , que tengan como finalidad contribuir al desarrollo humano y sostenible de la población de los países socios, proyectos de educación para la ciudadanía global, proyectos y acciones de formación, investigación y asistencias técnicas vinculados a los objetivos y ámbitos estratégicos establecidos en el Plan General de la Cooperación Extremeña y que se aprueban bajo la modalidad de cooperación directa o concertada.	<ul style="list-style-type: none"><li>• 260.000 euros.</li></ul>
<b>Proyectos, para acciones humanitarias gestionados por entidades</b> , en sus diferentes dimensiones atendiendo a su finalidad: la prevención, la atención en situaciones de emergencia y de post emergencias y crisis prolongadas.	<ul style="list-style-type: none"><li>• 200.000 euros.</li></ul>
<b>Proyectos, para acciones humanitarias gestionados por agrupación de entidades</b> , en sus diferentes dimensiones atendiendo a su finalidad: la prevención, la atención en situaciones de emergencia y de post emergencias y crisis prolongadas.	<ul style="list-style-type: none"><li>• 210.000 euros.</li></ul>

## 8. Plan de trabajo 2021

Los siguientes diagramas sintetizan gráficamente el plan de trabajo que se ha expuesto en el presente Plan. El primero de los gráficos recoge la continuidad de las acciones del actual Plan Anual 2021 en los sucesivos planes anuales y su articulación con los objetivos del Plan General.

En el segundo se resumen los objetivos del Plan Anual 2021 y sus principales acciones y, por último, en el tercero se expone una propuesta de matriz como un ejemplo para iniciar la puesta en marcha de los indicadores para el Plan Anual 2021, que sin embargo deberá abordar la evaluación de procesos y su articulación con los objetivos de mayor alcance del PG 2018-2021, como apuesta más diferencial del sistema de seguimiento.

### El Plan Anual 2021 y la articulación de sus acciones y objetivos en el marco del Plan General 2018-2021

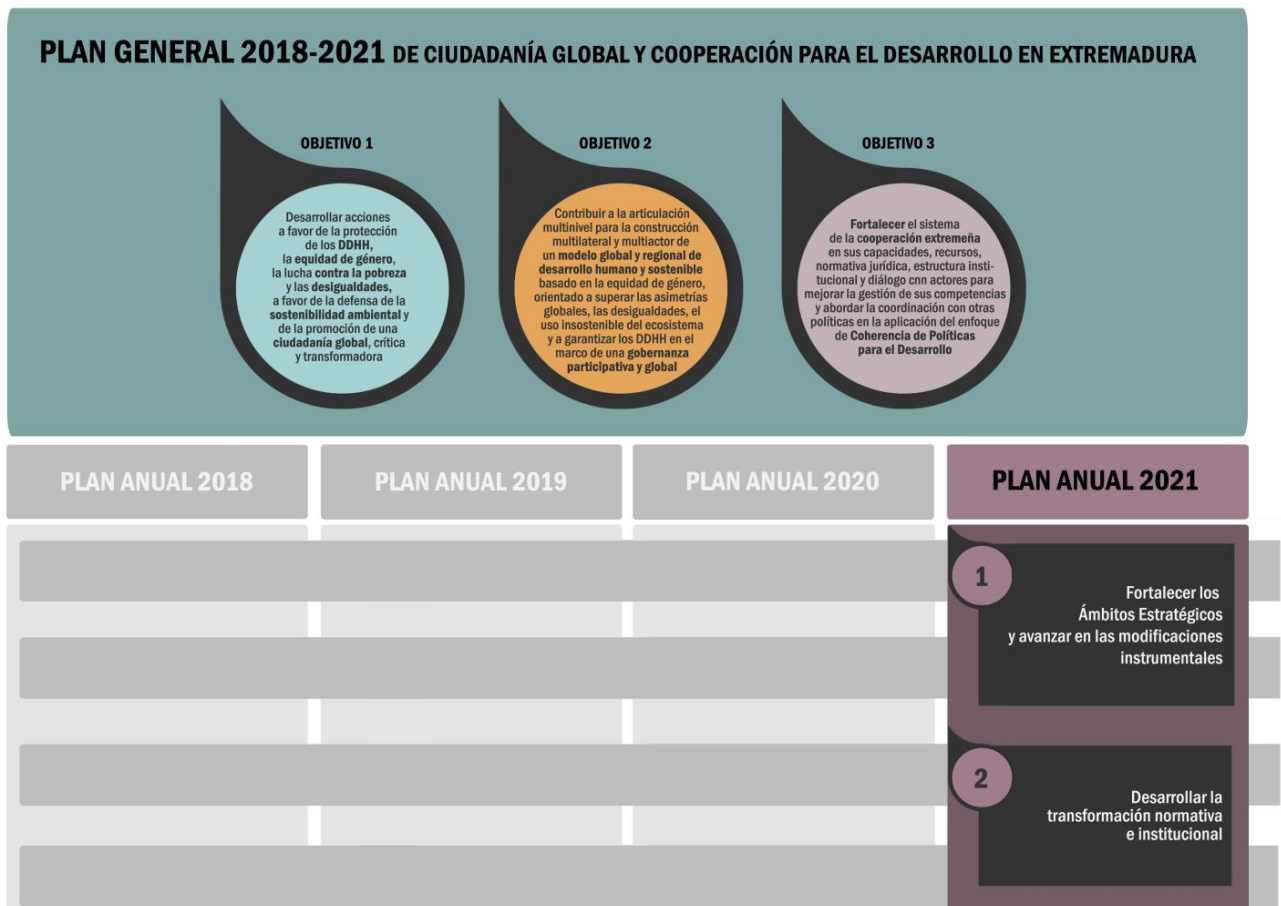



**Objetivos y principales acciones del Plan Anual 2021****OBJETIVOS DEL PLAN ANUAL 2021****1 FORTALECER LOS ÁMBITOS ESTRATÉGICOS Y AVANZAR EN LAS MODIFICACIONES INSTRUMENTALES****OBJETIVO 1.**

Fortalecimiento de capacidades de los grupos de trabajo.

Fortalecimiento de la participación en los Ámbitos Estratégicos.

Profundizar en las estrategias de interlocución con actores potenciales para el desarrollo de los diferentes Ámbitos Estratégicos para su incorporación.

Fortalecer mecanismos de coordinación entre las actuaciones en el marco de los Ámbitos Estratégicos, mediante la transversalización de los contenidos y acciones conjuntas.

Implementar un nuevo instrumento vinculado a los Ámbitos Estratégicos.

**2 DESARROLLAR LA TRANSFORMACIÓN NORMATIVA E INSTITUCIONAL****OBJETIVO 2.**

Anteproyecto de Ley de Cooperación para el Desarrollo de Extremadura.

Documento de Anteproyecto de Ley de manera participada y consensuada con el conjunto de actores sociales y políticos.

Fortalecimiento institucional de la Cooperación Extremeña para su adaptación al nuevo marco normativo.

Liderar y coordinar el desarrollo de los Ámbitos Estratégicos.

Supervisar la transición planteada en el Plan General 2018-2021.

Promover formaciones al conjunto de actores de la cooperación extremeña para una mejor gestión del conocimiento y la mejora de los procesos participativos.

**AE 1 SOSTENIBILIDAD DE LA VIDA**

Aportar desde la sostenibilidad de la vida a los ámbitos de participación y desarrollo normativo en la transformación de la cooperación extremeña.

Difundir y fortalecer capacidades a partir del enfoque de sostenibilidad de la vida y el enfoque rural, desarrollando mecanismos de reflexión e incorporación del enfoque a distintos niveles.

**AE 2 FEMINISMOS Y DESIGUALDADES**

Desarrollar y trabajar la incidencia política feminista en relación a la ley de cooperación y otros desarrollos normativos.

Fortalecer capacidades a partir de la perspectiva feminista e interseccional.

**AE 3 MOVILIDAD HUMANA Y MIGRACIONES**

Difundir y fortalecer capacidades a partir del enfoque de derechos humanos, en relación con dos orientaciones estratégicas: perspectiva de género y la perspectiva basada en la movilidad.

Aportar desde el enfoque de movilidad humana a los procesos de participación y desarrollo normativo en la transformación de la cooperación extremeña.

**MATRIZ DE PLANIFICACIÓN PARA EL SEGUIMIENTO DEL PLAN ANUAL 2021**

SEGUIMIENTO Y EVALUACIÓN PLAN ANUAL 2021				
OBJETIVOS GENERALES DEL PLAN GENERAL 2018- 2021				
<p><b>PG O 1:</b> Desarrollar acciones estratégicas a favor de la protección de los derechos humanos, de la equidad de género, de la lucha contra la pobreza en todas sus manifestaciones y contra las desigualdades, a favor de la defensa de la sostenibilidad ambiental y de la promoción de una ciudadanía global, crítica, solidaria y transformadora.</p>	<p><b>PG O2:</b> Contribuir a la articulación multinivel para la construcción multilateral y multiactor de un modelo global y regional de desarrollo humano y sostenible, basado en la equidad de género, orientado a superar las asimetrías globales, las desigualdades, el uso insostenible del ecosistema y a garantizar los derechos humanos en el marco de una gobernanza participativa y global.</p>	<p><b>PG O3:</b> Fortalecer el sistema de la cooperación extremeña en sus capacidades, recursos, normativa jurídica, estructura institucional y diálogo con actores para mejorar la gestión de sus competencias y abordar la coordinación con otras políticas en la aplicación del enfoque de Coherencia de Políticas para el Desarrollo</p>		
PLAN ANUAL 2021				
PA 2021	RESULTADOS	INDICADORES	FUENTES DE VERIFICACIÓN	TEMPORALIDAD
<p><b>PA 2021 O1:</b> Afianzar los Ámbitos Estratégicos y las modificaciones instrumentales en la política pública de Ciudadanía Global y Cooperación para el Desarrollo de Extremadura.</p>	<p><b>R2 O1.</b> Se ha consolidado las líneas de trabajo y de coordinación de los Ámbitos Estratégicos</p>	<p><b>I1 R1 O1</b> Realizados materiales, formaciones y jornadas divulgativas sobre el enfoque de cada Ámbito Estratégico.</p> <p><b>I2 R1 O1</b> Diseñada estrategia de fortalecimiento de capacidades de la cooperación extremeña.</p>	<p>-Materiales y documentos de reflexión.</p> <p>-Informes de las actuaciones realizadas.</p>	<p>6 meses</p> <p>12 meses</p>



		<p><b>I3 R1 O1</b> Desarrolladas acciones estratégicas que consoliden de manera transversal cada uno de los Ámbitos Estratégicos.</p>	<ul style="list-style-type: none"><li>- Actas de los procesos de reflexión, análisis y propuestas.</li><li>- Documentos de sistematización de los enfoques y acciones estratégicas en el marco de los Ámbitos Estratégicos</li></ul>	12 meses
	<p><b>R2 O1.</b> Se avanza en la transición del conjunto de modalidades e instrumentos de la política de ciudadanía global y cooperación para el desarrollo de acuerdo con las transformaciones identificadas en los Ámbitos Estratégicos</p>	<p><b>I1 R2 O1.</b> Se implementa un instrumento piloto en el marco de los Ámbitos Estratégicos.</p> <p><b>I2 R2 O1.</b> Se han diseñado e iniciado la puesta en marcha nuevas modalidades e instrumentos, resultado de un proceso de investigación, socialización y reflexión en los Ámbitos estratégicos</p>	<p><b>FV1 R2 O1.</b> Listado de nuevas modalidades e instrumentos resultado de un proceso de investigación, socialización y reflexión en los Ámbitos estratégicos</p>	10 meses
				12 meses



<p><b>PA 2021 O2.</b> Desarrollar el proceso transformacional normativa e institucional de acuerdo con la política pública de Ciudadanía Global y Cooperación para el Desarrollo de Extremadura.</p>	<p><b>R1 O2.</b> Iniciado el trámite para la aprobación de la Ley de Cooperación para el Desarrollo de Extremadura.</p>	<p><b>I3 R2 O1.</b> Se han identificado necesidades, dificultades y desafíos para los diferentes agentes de la política y se han puestas en marcha acciones concretas para abordarlos.</p>	<p><b>FV2 R2 O1.</b> Listado de necesidades, dificultades y desafíos y propuesta de acciones concretas para abordarlos.</p>	
	<p><b>R1 O2.</b> Registrado el Anteproyecto de Ley de Cooperación para el Desarrollo de Extremadura en la Asamblea de Extremadura.</p>	<p><b>I1 R1 O2</b> Definición de las transformaciones reglamentarias derivadas de la Ley de Cooperación.</p>	<p>- Registro del Anteproyecto de Ley en la Asamblea de Extremadura.</p>	<p>6 meses</p>
	<p><b>R2 O2.</b> Diseñado el marco institucional de la Cooperación Extremeña para su adaptación al nuevo marco normativo.</p>	<p><b>I1 R2 O2</b> Definición de las transformaciones reglamentarias derivadas de la Ley de Cooperación.</p>	<p>- Hoja de ruta para las transformaciones reglamentarias pertinentes. - Formaciones impartidas al conjunto de actores</p>	<p>12 meses</p>



		de la cooperación extremeña y al personal de la AEXCID.	
<b>I2 R2 O2</b>	Fortalecidas las capacidades del conjunto de actores de la cooperación extremeña adaptadas al marco normativo e instrumental.		

