



[S U M A R I O]

II

AUTORIDADES Y PERSONAL

1.- NOMBRAMIENTOS, SITUACIONES E INCIDENCIAS

Consejería de Sanidad y Servicios Sociales

Delegación de competencias. Resolución de 16 de noviembre de 2021, de la Dirección Gerencia del SEPAD, sobre delegación de competencias de la Presidencia en la Comisión de Valoración nombrada para evaluar las solicitudes de subvención presentadas en relación con la Resolución de la Secretaría General de la Consejería de Sanidad y Servicios Sociales, por la que se aprueba la convocatoria de subvenciones a entidades privadas sin fin de lucro para el desarrollo de proyectos de normalización dirigidos a personas con discapacidad, para el ejercicio 2022. 3935



Delegación de competencias. Resolución de 17 de noviembre de 2021, de la Dirección Gerencia del SEPAD, sobre delegación de competencias de la Presidencia en la Comisión de Valoración nombrada para evaluar las solicitudes de subvención presentadas en relación con la Resolución de la Secretaría General de la Consejería de Sanidad y Servicios Sociales, por la que se aprueba la convocatoria de subvenciones a Ayuntamientos y entidades privadas sin fin de lucro que presten servicios sociales especializados dirigidos a personas con discapacidad para la prestación de servicios y el mantenimiento de plazas, para el ejercicio 2022. ... **3937**

Delegación de competencias. Resolución de 17 de noviembre de 2021, de la Dirección Gerencia del SEPAD, sobre delegación de competencias de la Presidencia en la Comisión de Valoración nombrada para evaluar las solicitudes de subvenciones presentadas en relación con la Resolución de la Secretaría General de la Consejería de Sanidad y Servicios Sociales, por la que se aprueba la convocatoria de subvenciones para la realización de programas de atención a personas con trastorno mental grave o enfermedad mental grave para el año 2022..... **3939**

Delegación de competencias. Resolución de 13 de enero de 2022, del Vicepresidente Segundo y Consejero, por la que se delegan en la titular de la Secretaría General de la Consejería de Movilidad, Transporte y Vivienda competencias en materia expropiatoria. **3941**

2.- OPOSICIONES Y CONCURSOS

Consejería de Hacienda y Administración Pública

Concurso de traslados. Resolución de 14 de enero de 2022, de la Vicepresidenta Primera y Consejera de Hacienda y Administración Pública, por la que se resuelve mediante segunda resolución, la convocatoria de provisión de puestos de trabajo vacantes de personal laboral adscritos al Plan Infoex de la Junta de Extremadura, por el procedimiento de turno de traslado, efectuada por Orden de 4 de diciembre de 2018. **3943**

Universidad de Extremadura

Concurso de méritos. Resolución de 12 de enero de 2022, del Rector, por la que se resuelve el concurso de méritos convocado por Resolución de 28 de octubre de 2021, para la provisión de puestos de trabajo vacantes de personal funcionario de Administración y Servicios (puesto base). **3947**

Pruebas selectivas. Resolución de 17 de enero de 2022, de la Gerencia, por la que se convocan pruebas selectivas de promoción interna para ingreso en la Escala de Técnicos Ayudantes de Servicios (Actividad Física y Deportiva), mediante el sistema de concurso-oposición..... **3950**



Pruebas selectivas. Resolución de 17 de enero de 2022, de la Gerencia, por la que se convocan pruebas selectivas de promoción interna para ingreso en la Escala de Técnicos Auxiliares de Servicios, mediante el sistema de concurso-oposición. 3970

Pruebas selectivas. Resolución de 17 de enero de 2022, de la Gerencia, por la que se convocan pruebas selectivas de promoción interna horizontal para ingreso en la Escala de Auxiliares Administrativos, mediante el sistema de concurso-oposición..... 3993

Pruebas selectivas. Resolución de 17 de enero de 2022, de la Gerencia, por la que se convocan pruebas selectivas de promoción interna para ingreso en la Escala de Facultativos de Archivos, Bibliotecas y Museos, mediante el sistema de concurso-oposición. 4011

III**OTRAS RESOLUCIONES****Consejería de Hacienda y Administración Pública**

Convenios. Resolución de 17 de enero de 2022, de la Secretaría General, por la que se da publicidad al Convenio de Colaboración entre la Consejería de Agricultura, Desarrollo Rural, Población y Territorio (Servicio de Sanidad Animal) de la Junta de Extremadura y la Universidad de Extremadura (Departamento de Sanidad Animal) para el desarrollo del proyecto de investigación sobre aspectos etiológicos, epidemiológicos e inmunológicos de la tuberculosis y brucelosis en ganado extremeño, Año 2022-2023. 4033

Consejería de Agricultura, Desarrollo Rural, Población y Territorio

Ganadería. Ayudas. Resolución de 21 de diciembre de 2021, de la Secretaría General, por la que se establece la convocatoria de ayudas para la realización de la trashumancia a pie por vías pecuarias de la Comunidad Autónoma de Extremadura, para el año 2022..... 4049

Ganadería. Ayudas. Extracto de la Resolución de 21 de diciembre de 2021, de la Secretaría General, por la que se establece la convocatoria de ayudas para la realización de la trashumancia a pie por vías pecuarias de la Comunidad Autónoma de Extremadura, para el año 2022. 4074

Consejería de Economía, Ciencia y Agenda Digital

Artesanía. Ayudas. Resolución de 27 de diciembre de 2021, de la Secretaría General, por la que se realiza la convocatoria de ayudas destinadas al apoyo a las empresas artesanas para el ejercicio 2022..... 4076



Artesanía. Ayudas. Extracto de la Resolución de 27 de diciembre de 2021, de la Secretaría General, por la que se realiza la convocatoria de apoyo a las empresas artesanas para la anualidad 2022. 4100

Consejería de Educación y Empleo

Convenios Colectivos. Corrección de errores de la Resolución de 23 de diciembre de 2021, de la Dirección General de Trabajo, por la que se ordena la inscripción en el Registro de Convenios y Acuerdos Colectivos de Trabajo de la Comunidad Autónoma de Extremadura y se dispone la publicación del Acta de fecha 15 de diciembre de 2020, en la que se acuerda el Calendario Laboral para 2021 del Convenio Colectivo "Construcción y obras públicas de la provincia de Badajoz"..... 4102

Convenios Colectivos. Resolución de 10 de enero de 2022, de la Dirección General de Trabajo, por la que se ordena la inscripción en el Registro de Convenios y Acuerdos Colectivos de Trabajo de la Comunidad Autónoma de Extremadura y se dispone la publicación del texto del Convenio Colectivo de Trabajo de la empresa "Fresenius Medical Care Extremadura, SA". 4106

Organizaciones empresariales. Resolución de 11 de enero de 2022, de la Dirección General de Trabajo, por la que se acuerda el depósito de la modificación de los estatutos de la asociación empresarial denominada Asociación Extremeña de Sociedades Laborales y Participadas, en siglas AEXLAB, con número de depósito 81100004. 4146

Convenios Colectivos. Resolución de 13 de enero de 2022, de la Dirección General de Trabajo, por la que se ordena la inscripción en el Registro de Convenios y Acuerdos Colectivos de Trabajo de la Comunidad Autónoma de Extremadura y se dispone la publicación de la modificación de los artículos 10, 19 y 21 del Convenio Colectivo de Trabajo del sector "Industrias Vinícolas, Alcoholeras y sus Derivados"..... 4148

Consejería para la Transición Ecológica y Sostenibilidad

Impacto ambiental. Resolución de 14 de enero de 2022, de la Dirección General de Sostenibilidad, por la que se modifican las condiciones de la declaración de impacto ambiental del proyecto "Planta solar fotovoltaica Miraflores de 20 MW y su línea de evacuación asociada", en el término municipal de Castuera. Expte.: IA17/1673. 4151

Autorización ambiental. Resolución de 14 de enero de 2022, de la Dirección General de Sostenibilidad, por la que se otorga autorización ambiental unificada para explotación avícola de engorde de pollos promovido por Casimiro Galván Valverde, en el término municipal de Montemolín..... 4156



Servicio Extremeño de Salud

Recurso. Emplazamiento. Resolución de 12 de enero de 2022, de la Dirección General de Recursos Humanos y Asuntos Generales, por la que se acuerda la remisión del expediente administrativo correspondiente al recurso contencioso-administrativo tramitado por el procedimiento abreviado n.º 270/2021, interpuesto ante el Juzgado de lo Contencioso-administrativo n.º 2 de Mérida, y se emplaza a los posibles interesados en el mismo. .. **4185**

Servicio Extremeño Público de Empleo

Fomento del empleo. Subvenciones. Resolución de 20 de diciembre de 2021, de la Dirección General de Planificación y Evaluación de Políticas Activas de Empleo, de concesión de ayudas solicitadas al amparo del Decreto 29/2021, de 21 de abril, por el que se establecen las bases reguladoras de las subvenciones para el fomento, consolidación y modernización del empleo autónomo en el ámbito de la Comunidad Autónoma de Extremadura y se aprueba la primera convocatoria de las ayudas de los Programas I, II y IV. (DOE de 6 de mayo de 2021, núm. 85)..... **4186**

Fomento del empleo. Subvenciones. Resolución de 20 de diciembre de 2021, de la Dirección General de Planificación y Evaluación de Políticas Activas de Empleo, de concesión de ayudas solicitadas al amparo del Decreto 29/2021, de 21 de abril, por el que se establecen las bases reguladoras de las subvenciones para el fomento, consolidación y modernización del empleo autónomo en el ámbito de la Comunidad Autónoma de Extremadura y se aprueba la primera convocatoria de las ayudas de los Programas I, II y IV. (DOE de 6 de mayo de 2021, núm. 85)..... **4190**

Fomento del empleo. Subvenciones. Resolución de 20 de diciembre de 2021, de la Dirección General de Planificación y Evaluación de Políticas Activas de Empleo, de concesión de ayudas solicitadas al amparo del Decreto 29/2021, de 21 de abril, por el que se establecen las bases reguladoras de las subvenciones para el fomento, consolidación y modernización del empleo autónomo en el ámbito de la Comunidad Autónoma de Extremadura y se aprueba la primera convocatoria de las ayudas de los Programas I, II y IV. (DOE de 6 de mayo de 2021, núm. 85)..... **4195**

Medidas urgentes. Empleo. Resolución de 20 de diciembre de 2021, de la Dirección General de Planificación y Evaluación de Políticas Activas de Empleo, de concesión de ayudas solicitadas al amparo del Decreto-ley 8/2020, de 24 de abril, por el que se adoptan medidas urgentes y extraordinarias para el mantenimiento y recuperación del empleo frente a la crisis ocasionada por el COVID-19..... **4199**



Medidas urgentes. Empleo. Resolución de 20 de diciembre de 2021 de la Dirección General de Planificación y Evaluación de Políticas Activas de Empleo, de concesión de ayudas solicitadas al amparo del Decreto-ley 8/2020, de 24 de abril, por el que se adoptan medidas urgentes y extraordinarias para el mantenimiento y recuperación del empleo frente a la crisis ocasionada por el COVID-19..... **4204**

V**ANUNCIOS****Consejería de Sanidad y Servicios Sociales**

Información pública. Resolución de 17 de enero de 2022, de la Secretaría General, por la que se acuerda la apertura del trámite de audiencia e información pública sobre el proyecto de Decreto por el que se regulan los Programas de atención a las familias en Extremadura. **4209**

**II****AUTORIDADES Y PERSONAL****1.- NOMBRAMIENTOS, SITUACIONES E INCIDENCIAS****CONSEJERÍA DE SANIDAD Y SERVICIOS SOCIALES**

RESOLUCIÓN de 16 de noviembre de 2021, de la Dirección Gerencia del SEPAD, sobre delegación de competencias de la Presidencia en la Comisión de Valoración nombrada para evaluar las solicitudes de subvención presentadas en relación con la Resolución de la Secretaría General de la Consejería de Sanidad y Servicios Sociales, por la que se aprueba la convocatoria de subvenciones a entidades privadas sin fin de lucro para el desarrollo de proyectos de normalización dirigidos a personas con discapacidad, para el ejercicio 2022. (2022060115)

Mediante Decreto del Presidente 16/2019, de 1 de julio, por el que se modifican la denominación, el número y las competencias de las Consejerías que conforman la Administración de la Comunidad Autónoma de Extremadura, la Consejería de Sanidad y Servicios Sociales asume las competencias en materia de servicios sociales.

De conformidad con el Decreto 222/2008, de 24 de octubre, por los que se aprueban los Estatutos del Servicio Extremeño de Promoción a la Autonomía y Atención a la Dependencia, corresponde a éste la prestación de la atención a las personas con discapacidad y el desarrollo y ejecución de las políticas sociales de atención a las mismas.

La Orden de 27 de abril de 2020, publicada en DOE n.º 83, de 30 de abril, establece las bases reguladoras de las subvenciones a otorgar por la Consejería de Sanidad y Servicios Sociales para la prestación de servicios y el desarrollo de proyectos dirigidos a personas con discapacidad, trastorno mental grave o enfermedad mental grave.

La citada orden, dispone que el procedimiento de concesión de estas subvenciones será el de concurrencia competitiva y convocatoria pública periódica, mediante resolución de la persona titular de la Secretaría General de la Consejería competente en materia de servicios sociales.

En este sentido, establecen las bases reguladoras que para la evaluación de las solicitudes se constituirá una Comisión de Valoración, cuya composición quedará determinada en las correspondientes resoluciones de convocatoria de acuerdo con el principio de presencia equilibrada de mujeres y hombres, que emitirá un informe en el que se concrete el resultado de la evaluación efectuada. La Comisión de Valoración se regirá, en cuanto a su constitución y funcionamiento, por lo dispuesto en la normativa aplicable a los órganos colegiados, estando



integrada por los siguientes miembros: la persona titular de la Dirección Gerencia del Servicio Extremeño de Promoción de la Autonomía y Atención a la Dependencia o persona en quien delegue, que ostentará la Presidencia; tres personas empleadas públicas, excluido el personal eventual, de la Dirección Gerencia del Servicio Extremeño de Promoción de la Autonomía y Atención a la Dependencia, designados por su titular, actuando una de ellas como secretaria, con voz, pero sin voto.

Razones de objetividad, imparcialidad y eficacia en el ejercicio de las competencias asignadas a la Presidencia en la Comisión de Valoración, atribuidas a la persona titular de la Dirección Gerencia del Servicio Extremeño de Promoción de la Autonomía y Atención a la Dependencia, requieren realizar su delegación.

En virtud de lo expuesto, de conformidad con lo previsto en los artículos 72 y 73 de la Ley 1/2002, de 28 de febrero, del Gobierno y de la Administración de la Comunidad Autónoma de Extremadura, y el artículo 9 de la Ley 40/2015, de 1 de octubre, del Régimen Jurídico del Sector Público,

RESUELVO

Primero. Delegar en Doña Soraya Masa Moreno, Jefa de la Unidad de Gestión de Programas Asistenciales del SEPAD, la Presidencia de la Comisión de Valoración establecida en el resuelvo sexto de la Resolución de la Secretaria General de la Consejería de Sanidad y Servicios Sociales, por la que se aprueba la convocatoria de subvenciones a entidades privadas sin fin de lucro para el desarrollo de proyectos de normalización dirigidos a personas con discapacidad, para el ejercicio 2022.

Segundo. La delegación de competencias contenidas en esta resolución será revocable en cualquier momento por el órgano delegante, quien podrá también avocar para sí el conocimiento de cualquier asunto cuando circunstancias de índole técnica, económica, social, jurídica o territorial lo hagan conveniente.

Tercero. Las resoluciones administrativas que se adopten en virtud de la delegación de competencias contenida en esta resolución, indicarán expresamente esta circunstancia, anteponiéndose a la firma la expresión "por delegación" o su forma usual de abreviatura, seguida de la fecha de esta resolución y la del Diario Oficial de Extremadura en que se hubiera publicado y se considerarán dictadas por el órgano delegante.

Cuarto. La presente resolución surtirá efectos desde el mismo día de su publicación en el Diario Oficial de Extremadura.

Mérida, 16 de noviembre de 2021.

El Director Gerente del SEPAD,
JOSÉ VICENTE GRANADO GRANADO



RESOLUCIÓN de 17 de noviembre de 2021, de la Dirección Gerencia del SEPAD, sobre delegación de competencias de la Presidencia en la Comisión de Valoración nombrada para evaluar las solicitudes de subvención presentadas en relación con la Resolución de la Secretaría General de la Consejería de Sanidad y Servicios Sociales, por la que se aprueba la convocatoria de subvenciones a Ayuntamientos y entidades privadas sin fin de lucro que presten servicios sociales especializados dirigidos a personas con discapacidad para la prestación de servicios y el mantenimiento de plazas, para el ejercicio 2022. (2022060105)

Mediante Decreto del Presidente 16/2019, de 1 de julio, por el que se modifican la denominación, el número y las competencias de las Consejerías que conforman la Administración de la Comunidad Autónoma de Extremadura, la Consejería de Sanidad y Servicios Sociales asume las competencias en materia de servicios sociales.

De conformidad con el Decreto 222/2008, de 24 de octubre, por los que se aprueban los Estatutos del Servicio Extremeño de Promoción a la Autonomía y Atención a la Dependencia, corresponde a éste la prestación de la atención a las personas con discapacidad y el desarrollo y ejecución de las políticas sociales de atención a las mismas.

La Orden de 27 de abril de 2020, publicada en DOE n.º 83, de 30 de abril, establece las bases reguladoras de las subvenciones a otorgar por la Consejería de Sanidad y Servicios Sociales para la prestación de servicios y el desarrollo de proyectos dirigidos a personas con discapacidad, trastorno mental grave o enfermedad mental grave.

La citada orden, dispone que el procedimiento de concesión de estas subvenciones será el de concesión directa mediante convocatoria abierta, mediante resolución de la persona titular de la Secretaría General de la Consejería competente en materia de servicios sociales.

En este sentido, establecen las bases reguladoras que para la evaluación de las solicitudes se constituirá una Comisión de Valoración, cuya composición quedará determinada en las correspondientes resoluciones de convocatoria de acuerdo con el principio de presencia equilibrada de mujeres y hombres, que emitirá un informe en el que se concrete el resultado de la evaluación efectuada, salvo en el caso de las ayudas reguladas en el capítulo II, en cuyo caso, dicho informe determinará el número de plazas a subvencionar en función de la demanda existente conforme a las listas de esperas constituidas en los distintos órganos gestores. La Comisión de Valoración se regirá, en cuanto a su constitución y funcionamiento, por lo dispuesto en la normativa aplicable a los órganos colegiados, estando integrada por los siguientes miembros: la persona titular de la Dirección Gerencia del Servicio Extremeño de Promoción de la Autonomía y Atención a la Dependencia o persona en quien delegue, que ostentará la Presidencia;



tres personas empleadas públicas, excluido el personal eventual, de la Dirección Gerencia del Servicio Extremeño de Promoción de la Autonomía y Atención a la Dependencia, designados por su titular, actuando una de ellas como secretaria, con voz, pero sin voto.

Razones de objetividad, imparcialidad y eficacia en el ejercicio de las competencias asignadas a la Presidencia en la Comisión de Valoración, atribuidas a la persona titular de la Dirección Gerencia del Servicio Extremeño de Promoción de la Autonomía y Atención a la Dependencia, requieren realizar su delegación.

En virtud de lo expuesto, de conformidad con lo previsto en los artículos 72 y 73 de la Ley 1/2002, de 28 de febrero, del Gobierno y de la Administración de la Comunidad Autónoma de Extremadura, y el artículo 9 de la Ley 40/2015, de 1 de octubre, del Régimen Jurídico del Sector Público,

RESUELVO

Primero. Delegar en Don Valentín Mendo Gómez, Terapeuta Ocupacional adscrito a la Dirección Gerencia del SEPAD, la Presidencia de la Comisión de Valoración establecida en el resuelto sexto de la Resolución de la Secretaria General de la Consejería de Sanidad y Servicios Sociales, por la que se aprueba la convocatoria de subvenciones a Ayuntamientos y entidades privadas sin fin de lucro que presten servicios sociales especializados dirigidos a personas con discapacidad para la prestación de servicios y el mantenimiento de plazas, para el ejercicio 2022.

Segundo. La delegación de competencias contenidas en esta resolución será revocable en cualquier momento por el órgano delegante, quien podrá también avocar para sí el conocimiento de cualquier asunto cuando circunstancias de índole técnica, económica, social, jurídica o territorial lo hagan conveniente.

Tercero. Las resoluciones administrativas que se adopten en virtud de la delegación de competencias contenida en esta resolución, indicarán expresamente esta circunstancia, anteponiéndose a la firma la expresión "por delegación" o su forma usual de abreviatura, seguida de la fecha de esta resolución y la del Diario Oficial de Extremadura en que se hubiera publicado y se considerarán dictadas por el órgano delegante.

Cuarto. La presente resolución surtirá efectos desde el mismo día de su publicación en el Diario Oficial de Extremadura.

Mérida, 17 de noviembre de 2021.

El Director Gerente del SEPAD,
JOSÉ VICENTE GRANADO GRANADO



RESOLUCIÓN de 17 de noviembre de 2021, de la Dirección Gerencia del SEPAD, sobre delegación de competencias de la Presidencia en la Comisión de Valoración nombrada para evaluar las solicitudes de subvenciones presentadas en relación con la Resolución de la Secretaría General de la Consejería de Sanidad y Servicios Sociales, por la que se aprueba la convocatoria de subvenciones para la realización de programas de atención a personas con trastorno mental grave o enfermedad mental grave para el año 2022. (2022060109)

Mediante Decreto del Presidente 16/2019, de 1 de julio, por el que se modifican la denominación, el número y las competencias de las Consejerías que conforman la Administración de la Comunidad Autónoma de Extremadura, la Consejería de Sanidad y Servicios Sociales asume las competencias en materia de servicios sociales.

De conformidad con el Decreto 222/2008, de 24 de octubre, por los que se aprueban los Estatutos del Servicio Extremeño de Promoción a la Autonomía y Atención a la Dependencia, corresponde a éste la prestación de la atención a las personas con discapacidad y el desarrollo y ejecución de las políticas sociales de atención a las mismas.

La Orden de 27 de abril de 2020, publicada en DOE n.º 83, de 30 de abril, establece las bases reguladoras de las subvenciones a otorgar por la Consejería de Sanidad y Servicios Sociales para la prestación de servicios y el desarrollo de proyectos dirigidos a personas con discapacidad, trastorno mental grave o enfermedad mental grave.

La citada orden, dispone que el procedimiento de concesión de estas subvenciones será el de concurrencia competitiva y convocatoria pública periódica, mediante resolución de la persona titular de la Secretaría General de la Consejería competente en materia de servicios sociales.

Por otra parte, establecen las bases reguladoras que para la evaluación de las solicitudes se constituirá una Comisión de Valoración, cuya composición quedará determinada en las correspondientes resoluciones de convocatoria de acuerdo con el principio de presencia equilibrada de mujeres y hombres, que emitirá un informe en el que se concrete el resultado de la evaluación efectuada. La Comisión de Valoración se regirá, en cuanto a su constitución y funcionamiento, por lo dispuesto en la normativa aplicable a los órganos colegiados, estando integrada por los siguientes miembros: la persona titular de la Dirección Gerencia del Servicio Extremeño de Promoción de la Autonomía y Atención a la Dependencia o persona en quien delegue, que ostentará la Presidencia; tres personas empleadas públicas, excluido el personal eventual, de la Dirección Gerencia del Servicio Extremeño de Promoción de la Autonomía y Atención a la Dependencia, designados por su titular, actuando una de ellas como secretaria, con voz, pero sin voto.



Razones de objetividad, imparcialidad y eficacia en el ejercicio de las competencias asignadas a la Presidencia en la Comisión de Valoración, atribuidas a la persona titular de la Dirección Gerencia del Servicio Extremeño de Promoción de la Autonomía y Atención a la Dependencia, requieren realizar su delegación.

En virtud de lo expuesto, de conformidad con lo previsto en los artículos 72 y 73 de la Ley 1/2002, de 28 de febrero, del Gobierno y de la Administración de la Comunidad Autónoma de Extremadura, y el artículo 9 de la Ley 40/2015, de 1 de octubre, del Régimen Jurídico del Sector Público,

RESUELVO

Primero. Delegar en Doña Soraya Masa Moreno, Jefa de la Unidad de Gestión de Programas Asistenciales del SEPAD, la Presidencia de la Comisión de Valoración establecida en el resuelto sexto de la Resolución de la Secretaria General de la Consejería de Sanidad y Servicios Sociales, por la que se aprueba la convocatoria de subvenciones para la realización de programas de atención a personas con trastorno mental grave o enfermedad mental grave para el año 2022.

Segundo. La delegación de competencias contenidas en esta resolución será revocable en cualquier momento por el órgano delegante, quien podrá también avocar para sí el conocimiento de cualquier asunto cuando circunstancias de índole técnica, económica, social, jurídica o territorial lo hagan conveniente.

Tercero. Las resoluciones administrativas que se adopten en virtud de la delegación de competencias contenida en esta resolución, indicarán expresamente esta circunstancia, anteponiéndose a la firma la expresión "por delegación" o su forma usual de abreviatura, seguida de la fecha de esta resolución y la del Diario Oficial de Extremadura en que se hubiera publicado y se considerarán dictadas por el órgano delegante.

Cuarto. La presente resolución surtirá efectos desde el mismo día de su publicación en el Diario Oficial de Extremadura.

Mérida, 17 de noviembre de 2021.

El Director Gerente del SEPAD,
JOSÉ VICENTE GRANADO GRANADO



RESOLUCIÓN de 13 de enero de 2022, del Vicepresidente Segundo y Consejero, por la que se delegan en la titular de la Secretaría General de la Consejería de Movilidad, Transporte y Vivienda competencias en materia expropiatoria. (2022060121)

La Consejería de Sanidad y Servicios Sociales tiene atribuidas las competencias en materia de sanidad mediante el Decreto del Presidente 41/2021, de 2 de diciembre, por el que se modifica la denominación, el número y las competencias de las Consejerías que conforman la Administración de la Comunidad Autónoma de Extremadura (DOE número 233, de 3 de diciembre), estando adscrito a la misma el Organismo Autónomo Servicio Extremeño de Salud (SES) según la disposición adicional primera del Decreto 163/2019, de 29 de octubre, por el que se establece la estructura orgánica de la Consejería de Sanidad y Servicios Sociales y se modifica el Decreto 222/2008, de 24 de octubre, por el que se aprueban los Estatutos del Servicio Extremeño de Promoción de la Autonomía y Atención a la Dependencia.

Asimismo, la Junta de Extremadura tiene atribuida la facultad expropiatoria en virtud del propio Estatuto de Autonomía, artículo 38.b) en la redacción dada por Ley Orgánica 1/2011, de 28 de enero, correspondiendo a los Consejeros el ejercicio ordinario de esta potestad dentro del ámbito competencial de cada Consejería, de conformidad con lo previsto en la Ley de Expropiación Forzosa de 16 de diciembre de 1954 y su Reglamento aprobado por Decreto de 26 de abril de 1957, en relación con el artículo 36.k) de la Ley 1/2002, de 28 de febrero, del Gobierno y de la Administración de la Comunidad Autónoma de Extremadura.

El Decreto 167/2019, de 29 de octubre, por el que se establece la estructura orgánica de la Consejería de Movilidad, Transporte y Vivienda (DOE núm. 214, de 6 de noviembre) de conformidad con lo dispuesto en su artículo 2.1 atribuye a su Secretaría General la competencia para la tramitación y ejecución de los procesos expropiatorios que se sigan a instancia de los demás órganos de esta Consejería y aquellos otros que, en su caso, sean objeto de delegación en la persona titular de la Secretaría General, por cualquier órgano integrado en la administración autonómica, así como la asistencia técnico jurídica en la materia a las unidades orgánicas que la integran.

Para el ejercicio de dicha competencia se integra en la Secretaría General de la Consejería de Movilidad, Transporte y Vivienda, la unidad administrativa denominada Servicio de Expropiaciones.

Razones de eficacia y eficiencia administrativa, así como la experiencia técnica de esta unidad administrativa en la tramitación de los procedimientos administrativos de expropiación aconsejan la presente delegación de competencias en materia expropiatoria por esta Consejería de Sanidad y Servicios Sociales en la Secretaría General de la Consejería de Movilidad, Transporte y Vivienda.



La delegación de competencias entre órganos no jerárquicamente dependientes está prevista en el artículo 72.5 de la Ley 1/2002, de 28 de febrero, del Gobierno y de la Administración de la Comunidad Autónoma de Extremadura, cuando razones de índole técnica, económica, social, jurídica o territorial lo hagan conveniente, así como en el artículo 9.1 de la Ley 40/2015, de 1 de octubre, de Régimen Jurídico del Sector Público. Por tanto, en este caso, tratándose de órganos que no son jerárquicamente dependientes, ha sido necesario recabar, de conformidad con lo dispuesto en el artículo 73.1 de la Ley 1/2002, de 28 de febrero, del Gobierno y de la Administración de la Comunidad Autónoma de Extremadura, el preceptivo informe favorable de la persona titular de la Consejería de la que depende el órgano delegado.

En virtud de lo expuesto, en uso de las atribuciones que me confieren los artículos 72 de la Ley 1/2002, de 28 de febrero, del Gobierno y de la Administración de la Comunidad Autónoma de Extremadura, y en cumplimiento de lo dispuesto en el artículo 73 de la Ley 1/2002, de 28 de febrero,

RESUELVO

Primero. Delegar, de conformidad con lo dispuesto en el artículo 72.5 de la Ley 1/2002, de 28 de febrero, del Gobierno y de la Administración de la Comunidad Autónoma de Extremadura, así como en el artículo 9.1 de la Ley 40/2015, de 1 de octubre, de Régimen Jurídico del Sector Público, en la persona titular de la Secretaría General de la Consejería de Movilidad, Transporte y Vivienda la competencia para la tramitación y ejecución de los procedimientos administrativos de expropiación que se sigan en materia de infraestructuras viarias en esta Consejería de Sanidad y Servicios Sociales, quedando excluida expresamente la competencia para la tramitación de los procedimientos de gasto asociados a los mismos que continúan recayendo en los órganos de esta Consejería y de sus Organismos Autónomos.

Segundo. Las resoluciones administrativas que se adopten en virtud de esta delegación de competencias se considerarán dictadas por el órgano delegante e indicarán expresamente esta circunstancia, con las precisiones que se establecen en el artículo 73. 4 de la Ley 1/2002, de 28 de febrero, del Gobierno y de la Administración de la Comunidad Autónoma de Extremadura.

Tercero. La presente resolución surtirá efectos el mismo día de su publicación en el Diario Oficial de Extremadura.

Mérida, 13 de enero de 2022.

El Vicepresidente Segundo y Consejero
de Sanidad y Servicios Sociales,

JOSÉ M.^a VERGELES BLANCA



2.- OPOSICIONES Y CONCURSOS

CONSEJERÍA DE HACIENDA Y ADMINISTRACIÓN PÚBLICA

RESOLUCIÓN de 14 de enero de 2022, de la Vicepresidenta Primera y Consejera de Hacienda y Administración Pública, por la que se resuelve mediante segunda resolución, la convocatoria de provisión de puestos de trabajo vacantes de personal laboral adscritos al Plan Infoex de la Junta de Extremadura, por el procedimiento de turno de traslado, efectuada por Orden de 4 de diciembre de 2018. (2022060179)

Por Orden de 4 de diciembre de 2018, de la Consejera de Hacienda y Administración Pública, publicada en el Diario Oficial de Extremadura número 239, de 11 de diciembre, se convocó concurso para la provisión de puestos de trabajo vacantes de personal laboral adscritos al Plan Infoex de la Junta de Extremadura, por el procedimiento de turno de traslado.

Dicha convocatoria establece su carácter abierto y permanente para todas aquellas plazas vacantes existentes a la fecha de publicación de la presente convocatoria, en su caso, y para aquellas vacantes que se generen durante el proceso, de conformidad con lo dispuesto en el artículo 15 del V Convenio Colectivo para el personal laboral de la Junta de Extremadura.

Una vez expuestas al público las relaciones provisionales por categorías profesionales y/o especialidades, comprensivas de los aspirantes que obtienen destino y de los puestos que les son adjudicados y no habiéndose presentado alegaciones en el plazo habilitado al efecto, la Comisión de Valoración ha elevado segunda propuesta de adjudicación definitiva a la Vicepresidenta Primera y Consejera de Hacienda y Administración Pública, para la resolución correspondiente.

En el expediente instruido al efecto queda acreditada la observancia del procedimiento debido y que por parte de los candidatos propuestos para los destinos que se indican, se cumplen los requisitos y especificaciones exigidos en la Orden de convocatoria.

En virtud de lo dispuesto en el artículo 15. bis del V Convenio Colectivo para el personal laboral de la Junta de Extremadura, así como en la base séptima, apartado segundo de la Orden de convocatoria, y en uso de las competencias atribuidas en materia de personal por el Decreto 4/1990, de 23 de enero,

RESUELVO

Primero. La convocatoria pública para la provisión de puestos de trabajo vacantes de personal laboral adscrito al Plan Infoex de la Junta de Extremadura, convocada por Orden de 4 de



diciembre de 2018, adjudicando destino, mediante segunda resolución, en los puestos que se indican a los trabajadores relacionados en el Anexo de la presente Resolución.

Segundo. Declarar desiertas las vacantes convocadas y no adjudicadas, las cuales no aparecen publicadas en el citado Anexo.

Tercero.

1. Cuando el destino adjudicado suponga cambio de domicilio éste se considerarán de carácter voluntario y en consecuencia, no generarán derecho al abono de indemnización por concepto alguno.
2. Los destinos adjudicados serán irrenunciables, salvo que antes de finalizar el plazo de incorporación se hubiera obtenido otro destino mediante convocatoria pública. Excepto en este último supuesto, en caso de no incorporación al puesto de trabajo adjudicado, el trabajador será declarado en excedencia voluntaria por interés particular.
3. De conformidad con la base octava, apartado segundo, párrafo segundo de la mencionada Orden, en todos los supuestos y visto que concurren razones justificadas de índole organizativo, la fecha de incorporación en el destino adjudicado será el 1 de febrero de 2022.

En el caso de que el puesto de trabajo adjudicado estuviese ocupado por un contratado para sustituir a los trabajadores que se jubilen al amparo del Real Decreto 1194/1985, de 17 de julio, relativo a las normas sobre anticipación de la edad de jubilación como medida de fomento del empleo, el adjudicatario cesará en su anterior puesto de trabajo en el plazo de tres días hábiles a partir de la fecha de terminación del contrato temporal e incorporarse al destino adjudicado el día siguiente al del cese.

4. La Secretaria General de la Consejería donde preste servicios el trabajador podrá, no obstante, diferir el cese por necesidades del servicio hasta 20 días hábiles, debiendo comunicárselo a la Consejería a que ha sido destinado el trabajador y a la Dirección General de Función Pública.
5. Con independencia de lo establecido en el número anterior, la Secretaria General de la Consejería donde haya obtenido nuevo destino el trabajador, podrá conceder una prórroga de incorporación de hasta un máximo de 20 días hábiles, permaneciendo por tanto en su puesto de trabajo, si el destino implica cambio de residencia y así lo solicita el interesado por razones justificadas, dando conocimiento de ello a la Dirección General de la Función Pública.

Cuarto. Contra la presente resolución, que agota la vía administrativa, los interesados podrán interponer, con carácter potestativo, recurso de reposición ante la titular de la Vicepresidencia Primera y Consejería de Hacienda y Administración Pública en el plazo de un mes a contar



desde el día siguiente al de su publicación en el Diario Oficial de Extremadura, conforme a lo establecido en el artículo 123 de la Ley 39/2015, de 1 de octubre, del Procedimiento Administrativo Común de las Administraciones Públicas, o bien, interponer directamente recurso contencioso-administrativo ante el Juzgado de lo Contencioso-Administrativo en el plazo de dos meses a contar desde el día siguiente al de su publicación en el Diario Oficial de Extremadura, conforme a lo dispuesto en el artículo 46.1 de la Ley 29/1998, de 13 de julio, reguladora de la Jurisdicción Contencioso-Administrativa. En caso de interponer recurso de reposición, no se podrá impugnar en vía contencioso-administrativa la presente resolución hasta que se haya resultado expresamente o se haya producido la desestimación presunta de aquél. Todo ello sin perjuicio de ejercitar, en su caso, cualquier otro recurso que estimen procedente.

Mérida, 14 de enero de 2022.

La Vicepresidenta Primera y Consejera
de Hacienda y Administración Pública,
PILAR BLANCO-MORALES LIMONES



| CONSEJERÍA DE HACIENDA Y A.PÚBLICA DIRECCION GENERAL DE FUNCION PUBLICA | | | LISTADOS DE ADJUDICACIÓN DE PTOS LAB. (ADJUDICACIÓN DEFINITIVA) | | | TRASLADO PLAN INFOEX 2018 RESOL 2 (PERSONAL LABORAL) | | |
|--|--------------------------------|--|--|----------------------------|----------|---|--|--|
| Cen.Dir. | Cat.Lab./Espec. | Denominación del Puesto Centro de Trabajo | Localidad de Trabajo | Apellidos y Nombre | D.N.I. | | | |
| CONSEJ AGRIC, D.RURAL, POBL Y TERRITORIO - D.G. POLITICA FOREST | | | | | | | | |
| 4257710 | BOMBERO/A FORESTAL CONDUCTOR/A | | | BANDA MAYORAL, ANTONIO | 3*980*** | | | |
| 1007832 | BOMBERO/A FORESTAL CONDUCTOR/A | | DON BENITO | Ptos. Asignación: 21,250 | | | | |
| 3975210 | ZONA DE LA SERENA | | | | | | | |
| 4257710 | BOMBERO/A FORESTAL CONDUCTOR/A | | | CUEVAS PRIETO, EUSEBIO | *9*65**7 | | | |
| 42472510 | BOMBERO/A FORESTAL CONDUCTOR/A | | FUENLABRADA DE LOS MONTES | Ptos. Asignación: 21,388 | | | | |
| 3975410 | ZONA DE LA SIBERIA | | | | | | | |
| 4257710 | BOMBERO/A FORESTAL CONDUCTOR/A | | | GOMEZ RODRIGUEZ, FRANCISCO | *17***83 | | | |
| 42896510 | BOMBERO/A FORESTAL CONDUCTOR/A | | NAVACONCEJO | Ptos. Asignación: 9,746 | | | | |
| 3974910 | ZONA AMBROZ, JERTE Y TIETAR | | | | | | | |
| 4257710 | BOMBERO/A FORESTAL CONDUCTOR/A | | | SERRANO BABIANO, MANUEL | 059****5 | | | |
| 42897210 | BOMBERO/A FORESTAL CONDUCTOR/A | | PEÑAL-SORDO | Ptos. Asignación: 21,456 | | | | |
| 3975210 | ZONA DE LA SERENA | | | | | | | |



UNIVERSIDAD DE EXTREMADURA

RESOLUCIÓN de 12 de enero de 2022, del Rector, por la que se resuelve el concurso de méritos convocado por Resolución de 28 de octubre de 2021, para la provisión de puestos de trabajo vacantes de personal funcionario de Administración y Servicios (puesto base). (2022060108)

Mediante Resolución de 28 de octubre de 2021 (DOE núm. 215, de 9 de noviembre), se procedió a la convocatoria de concurso de méritos para la provisión de puestos de trabajo vacantes de personal funcionario de Administración y Servicios (puesto base).

Vista la propuesta formulada por la Comisión establecida para la valoración de los méritos, este Rectorado, conforme a lo dispuesto en la base novena del concurso, y con arreglo a las competencias que le atribuye el artículo 93 de los Estatutos de la Universidad de Extremadura (Decreto 65/2003, de 8 de mayo),

RESUELVE:

Primero. Adjudicar el puesto de trabajo convocado, conforme se determina en anexo a esta resolución.

Segundo. El plazo de posesión del destino obtenido será de tres días naturales si no implica cambio de residencia o de diez días naturales si comporta cambio de residencia, que deberá justificarse.

El plazo de toma de posesión comenzará a contar a partir del día siguiente al del cese, que deberá efectuarse dentro de los tres días hábiles siguientes a la publicación de la resolución del concurso en el Diario Oficial de Extremadura.

Si la adjudicación del puesto comporta el reingreso al servicio activo, el plazo de toma de posesión deberá computarse desde dicha publicación, y será de tres días naturales, a reserva de que el reingreso comporte cambio de residencia, en cuyo caso será de diez días.

Contra la presente resolución, que agota la vía administrativa, podrá interponerse recurso contencioso-administrativo en el plazo de dos meses, contados a partir del día siguiente al de su publicación, ante el Juzgado de lo Contencioso-administrativo correspondiente, de conformidad con lo dispuesto en la Ley 29/1998, de 13 de julio, reguladora de la Jurisdicción Contencioso-administrativa.

No obstante, los interesados podrán optar por interponer contra esta resolución recurso de reposición, en el plazo de un mes, ante el mismo órgano que la dicta, en cuyo caso no cabrá



interponer recurso contencioso-administrativo en tanto recaiga resolución expresa o presunta del recurso de reposición, de acuerdo con lo dispuesto en la Ley 39/2015, de 1 de octubre, del Procedimiento Administrativo Común de las Administraciones Públicas.

Badajoz, 12 de enero de 2022.

El Rector,
ANTONIO HIDALGO GARCÍA

**ANEXO**

1. Puesto de trabajo: Puesto Base de Servicios Especiales (conductor de distribución y reparto), clave PFR0684.

Apellidos y nombre del adjudicatario: Mangas Sanjuan, Francisca.

Puesto de trabajo de origen: Puesto Base de Servicios Generales. Servicios comunes. Gabinete del Rectorado.

Administración Pública de procedencia: Universidad de Extremadura.

Localidad: Badajoz.

Grupo: C2.

Nivel de complemento de destino: 16.

Grado consolidado: 16.

Situación administrativa: Servicio activo.





RESOLUCIÓN de 17 de enero de 2022, de la Gerencia, por la que se convocan pruebas selectivas de promoción interna para ingreso en la Escala de Técnicos Ayudantes de Servicios (Actividad Física y Deportiva), mediante el sistema de concurso-oposición. (2022060136)

En cumplimiento de lo dispuesto en los Estatutos de esta Universidad, aprobados por Decreto 65/2003, de 8 de mayo (DOE del 23 de mayo) y modificado por Decreto 190/2010 de 2 de octubre (DOE del 7 de octubre), y con el fin de atender las necesidades de personal funcionario de Administración y Servicios, esta Gerencia, en uso de la delegación de competencias que tiene atribuidas del Rector, por Resolución de 21 de marzo de 2019 (DOE de 29 de marzo), en relación con el artículo 2.2.e) de la Ley Orgánica 6/2001, de 21 de diciembre, de Universidades, así como en los Estatutos de esta Universidad, resuelve convocar pruebas selectivas para el ingreso en la Escala de Técnicos Ayudantes de Servicios (Actividad Física y Deportiva) de la Universidad de Extremadura, con sujeción a las siguientes:

BASES DE LA CONVOCATORIA

1. Normas generales.

- 1.1. Se convocan pruebas selectivas de promoción interna para cubrir 3 plazas de la Escala Técnicos Ayudantes de Servicios (Actividad Física y Deportiva) de la Universidad de Extremadura, mediante el sistema de concurso-oposición.

A las presentes pruebas selectivas les serán aplicables el Real Decreto Legislativo 5/2015, de 30 de octubre, por el que se aprueba el texto refundido de la Ley del Estatuto Básico del Empleado Público; la Ley 30/1984, de 2 de agosto, de Medidas para la Reforma de la Función Pública, modificada por la Ley 23/1988, de 28 de julio; Ley 13/2015, de 8 de abril, de Función Pública de Extremadura, modificada por la Ley 9/2016, de 12 de diciembre; el Decreto 43/1996, de 26 de marzo, por el que se aprueba el Reglamento General de Provisión y Promoción Profesional de los Funcionarios de la Comunidad Autónoma de Extremadura, modificado por el Decreto 107/2013, de 25 de junio; los Estatutos de la Universidad de Extremadura; el II Acuerdo Regulador de las condiciones de trabajo del personal funcionario de Administración y Servicios de la Universidad de Extremadura, aprobado por el Consejo de Gobierno de 27 de julio de 2009; el Real Decreto Legislativo 1/2013, de 29 de noviembre, por el que se aprueba el texto refundido de la Ley General de Derechos de las personas con discapacidad y de su inclusión social y el Decreto 111/2017, de 18 de julio, por el que se regula el acceso de las personas con discapacidad al empleo público de la Comunidad Autónoma de Extremadura y medidas favorecedoras de la integración de los empleados públicos con discapacidad; las bases generales recogidas en la Resolución de 19 de julio de 2007 y publicadas en el Diario



Oficial de Extremadura de 31 de julio de 2007, modificadas por Resolución de 9 de noviembre de 2017 (Diario Oficial de Extremadura de 22 de noviembre de 2017), por Resolución de 19 de julio de 2019 (Diario Oficial de Extremadura de 1 de agosto de 2019) y por Resolución de 1 de julio de 2020 (Diario Oficial de Extremadura de 8 de julio de 2020); lo dispuesto en la presente convocatoria y el resto de la normativa vigente en la materia.

2. Requisitos de los aspirantes.

2.1. Para ser admitido a la realización de estas pruebas selectivas, los aspirantes deberán reunir los siguientes requisitos:

- a) Estar en posesión del título académico de Diplomado Universitario, Arquitecto Técnico, Ingeniero Técnico o equivalente.
- b) Pertener como funcionario de carrera de la Escala de Técnicos Auxiliares de Servicios (Actividad Física y Deportiva) y tener destino definitivo en la Universidad de Extremadura.
- c) Poseer una antigüedad como funcionario de carrera de al menos dos años de servicio activo en el Subgrupo citado.

2.2. Todos los requisitos enumerados en esta base deberán poseerse en el último día del plazo de presentación de solicitudes y mantenerse hasta el momento de la toma de posesión como funcionario de carrera.

3. Solicitudes.

3.1. Quienes deseen tomar parte en estas pruebas selectivas deberán hacerlo constar en instancia que será facilitada gratuitamente en el Registro General de esta Universidad (Avda. de Elvas, s/n., 06006 -Badajoz-; y Plaza de los Caldereros, 2, 10003 -Cáceres-) y Servicio de Información Administrativa de la Universidad de Extremadura, según modelo que figura como anexo I. Este modelo también estará disponible en la dirección de Internet:

(<http://www.unex.es/opopas>).

3.2. Los aspirantes deberán presentar cuanta documentación estimen oportuna para la valoración de sus méritos personales en la fase de concurso.

Los aspirantes que hayan prestado servicios que puedan ser valorados conforme a lo establecido en esta convocatoria, deberán acompañar certificación expedida por la



unidad administrativa competente en materia de recursos humanos, referente a los datos y servicios prestados que consten fehacientemente acreditados en sus expedientes personales.

3.3. En la tramitación de sus solicitudes, los aspirantes tendrán en cuenta lo siguiente:

- a) Las solicitudes se dirigirán al Sr. Rector Magfco. de la Universidad de Extremadura.
- b) La presentación de solicitudes se hará en el Registro General de la Universidad de Extremadura (Avda. de Elvas, s/n., 06006 -Badajoz-; y Plaza de los Caldereros, 2, 10003 -Cáceres-, o en cualquiera de los centros de la Universidad de Extremadura) o en la forma establecida en el artículo 16.4 de la Ley 39/2015, de 1 de octubre, del Procedimiento Administrativo Común de las Administraciones Públicas, en concordancia con lo establecido en la disposición transitoria 2ª de la mencionada ley.
- c) El plazo de presentación de solicitudes será de veinte días naturales a partir del siguiente al de la publicación de esta convocatoria en el Diario Oficial de Extremadura.

3.4. Los aspirantes deberán observar las siguientes instrucciones en el cumplimiento de su solicitud:

- a) En el recuadro de la solicitud destinado a "Escala", los solicitantes indicarán la referida a la presente convocatoria: "Técnicos Ayudantes de Servicios (Actividad Física y Deportiva)".
- b) En el recuadro destinado a forma de acceso, los solicitantes indicarán "promoción interna".
- c) En el recuadro destinado a reserva de "turno de discapacidad" marcar lo que corresponda.

3.5. Aquellos aspirantes que precisen adaptaciones de tiempo o medios para la realización de las pruebas selectivas, además de indicarlo en el apartado correspondiente de la solicitud, deberán presentar dentro del plazo referido en la base 3.3 c) de las presentes bases, escrito en el que soliciten el tipo de adaptación que necesiten, así como resolución o certificado acreditativo de la discapacidad expedido por el Servicio Extremeño de Promoción de la Autonomía y Atención a la Dependencia (SEPAD). El Tribunal podrá recabar informe y, en su caso, la colaboración de los órganos competentes de la Comunidad Autónoma de Extremadura.

3.6. Los errores de hecho que pudieran advertirse podrán subsanarse en cualquier momento, de oficio o a petición del interesado.



3.7. Los aspirantes quedan vinculados a los datos que hayan hecho constar en sus solicitudes, pudiendo únicamente demandar su modificación mediante escrito motivado, dentro del plazo establecido para la presentación de solicitudes. Transcurrido este plazo no se admitirá ninguna petición de esa naturaleza.

4. Admisión de aspirantes.

4.1. Finalizado el plazo de presentación de solicitudes, el Gerente de la Universidad de Extremadura dictará, por delegación del Rector, resolución en el plazo máximo de dos meses por la que se declarará aprobada la lista provisional de aspirantes admitidos y excluidos a las pruebas selectivas. Esta resolución será publicada en el Diario Oficial de Extremadura junto con la relación de los aspirantes excluidos con indicación de la causa de exclusión.

4.2. Los aspirantes excluidos expresamente, así como los que no figuren en la relación de admitidos ni en la de excluidos, dispondrán de un plazo de diez días, contados a partir del siguiente al de la publicación de la resolución para poder subsanar el defecto que haya motivado la exclusión o su omisión de las relaciones de admitidos y excluidos. Los aspirantes que, dentro del plazo señalado, no subsanen la exclusión o aleguen la omisión, justificando su derecho a ser incluidos en la relación de admitidos, serán definitivamente excluidos de la realización de las pruebas.

En todo caso, al objeto de evitar errores, en el supuesto de producirse, y de posibilitar su subsanación en tiempo y forma, los aspirantes deberán comprobar fehacientemente no sólo que no figuran recogidos en la relación de excluidos, sino además que sus nombres figuran en la pertinente relación de admitidos.

4.3. En el término de quince días desde que termine el plazo de subsanación de errores, la Gerencia publicará en el Diario Oficial de Extremadura, la resolución por la que se eleve a definitivas las listas de admitidos y excluidos. En la misma se determinará el lugar y fecha del comienzo de los ejercicios y, en su caso, orden de actuación de los aspirantes.

La citada resolución pondrá fin a la vía administrativa y contra la misma se podrá interponer recurso potestativo de reposición ante el Rectorado de esta Universidad, en el plazo de un mes a contar desde el día siguiente a su publicación, o recurso contencioso-administrativo, ante la Sala de lo Contencioso-Administrativo del Tribunal Superior de Justicia de Extremadura, en el plazo de dos meses a contar desde el día siguiente a su publicación.

5. Tribunal Calificador.

5.1. El Tribunal calificador de estas pruebas es el que figura como anexo II a esta convocatoria.

- 5.2. El procedimiento de actuación del Tribunal se ajustará a lo dispuesto en la Ley 40/2015, de 1 de octubre, de Régimen Jurídico del Sector Público, en el Acuerdo Regulador de las Condiciones de Trabajo del Personal funcionario de Administración y Servicios de la Universidad de Extremadura y demás disposiciones vigentes.

En el funcionamiento interno se guiará por el Manual de Instrucciones para los Tribunales de Selección del Personal de Administración y Servicios de la Universidad de Extremadura.

- 5.3. Los miembros del Tribunal deberán abstenerse de intervenir, comunicándolo al Rector de la Universidad de Extremadura, cuando concurren en ellos alguna de las circunstancias previstas en el artículo 23 de la Ley 40/2015, de 1 de octubre, de Régimen Jurídico del Sector Público, o si se hubiesen realizado tareas de preparación de aspirantes a pruebas selectivas en los cinco años anteriores a la publicación de la correspondiente convocatoria. El Presidente deberá solicitar de los miembros del Tribunal declaración expresa de no hallarse incurso en las circunstancias previstas en el artículo 23 de la Ley 40/2015, de 1 de octubre, de Régimen Jurídico del Sector Público, así como de los asesores especialistas y del personal auxiliar que el Tribunal incorpore a su trabajo.

Asimismo, los aspirantes podrán recusar a los miembros del Tribunal cuando concurren las circunstancias previstas en el párrafo anterior.

- 5.4. Con anterioridad a la iniciación de las pruebas selectivas, la autoridad que convoca publicará en el Diario Oficial de Extremadura, resolución por la que se nombren a los nuevos miembros del Tribunal que hayan de sustituir a los que hayan perdido su condición por alguna de las causas previstas en la base 5.3.

- 5.5. Previa convocatoria del Presidente, se constituirá el Tribunal con la asistencia, al menos, de la mitad de sus miembros, siendo necesaria la asistencia obligada del Presidente y el Secretario.

El Tribunal acordará todas las decisiones que le correspondan en orden al correcto desarrollo de las pruebas selectivas.

- 5.6. A partir de su constitución y para el resto de las sesiones, el Tribunal, para actuar válidamente requerirá la misma mayoría indicada en el apartado anterior.

- 5.7. Dentro de la fase de oposición, el Tribunal resolverá las dudas que pudieran surgir en la aplicación de estas bases, así como lo que se deba hacer en los casos no previstos.

- 5.8. El Tribunal podrá disponer la incorporación a sus trabajos de asesores especialistas para las pruebas correspondientes de los ejercicios que estime pertinentes, limitándose dichos asesores a prestar su colaboración en sus especialidades técnicas. La designación de tales asesores deberá comunicarse al Rector de la Universidad de Extremadura, y será objeto de publicidad.

Igualmente, y cuando así lo aconsejen las circunstancias del proceso selectivo, podrá ser designado personal colaborador para el desarrollo de las pruebas que actuará bajo la dirección del Tribunal calificador.

- 5.9. El Tribunal calificador adoptará las medidas precisas en aquellos casos en que resulte necesario, de forma que los aspirantes con discapacidad gocen de similares condiciones para la realización de los ejercicios que el resto de los demás participantes. En este sentido se establecerán, para las personas con discapacidad que lo soliciten en la forma prevista en la base 3.5, las adaptaciones posibles en tiempo y medios para su realización.
- 5.10. El Presidente del Tribunal adoptará las medidas oportunas para garantizar que los ejercicios de la fase de oposición que sean escritos y no deban ser leídos ante el Tribunal, sean corregidos sin que se conozca la identidad de los aspirantes.
- 5.11. A efectos de comunicaciones y demás incidencias, el Tribunal tendrá su sede en el Rectorado de la Universidad de Extremadura, Área de Recursos Humanos (Plaza de los Caldereros núm. 1, 10003 Cáceres, teléfono 927 257013). El Tribunal dispondrá en esta sede, al menos una persona, miembro o no del Tribunal, para que atienda cuantas cuestiones sean planteadas en relación con las pruebas selectivas.
- 5.12. El Tribunal que actúe en estas pruebas selectivas tendrá la categoría primera de las recogidas en la normativa reguladora de indemnizaciones por razón de servicio.
- 5.13. En ningún caso el Tribunal podrá aprobar ni declarar que han superado las pruebas selectivas un número superior de aspirantes que el de plazas convocadas. Cualquier propuesta de aprobados que contravenga lo establecido será nula de pleno derecho.

No obstante lo anterior, y con el fin de asegurar la cobertura de las plazas convocadas, cuando se produzcan renuncias de los aspirantes seleccionados, antes de su nombramiento o toma de posesión, el órgano convocante podrá requerir del órgano de selección relación complementaria de los aspirantes que sigan a los propuestos, para su posible nombramiento como funcionarios de carrera.

- 5.14. Contra las actuaciones y actos de trámite del Tribunal que impidan continuar el procedimiento o produzcan indefensión, los interesados podrán interponer recurso de alzada ante el Rector de la Universidad de Extremadura en el plazo de un mes.

6. Procedimiento de selección.

- 6.1. El procedimiento de selección constará de una fase de concurso y una fase de oposición, con las pruebas, puntuaciones y valoraciones que a continuación se especifican.



6.1.1. Fase de oposición.

Las pruebas a superar en la fase de oposición se compondrán de dos ejercicios obligatorios y de carácter eliminatorio cada uno de ellos, ajustándose a las siguientes previsiones:

- a) Primer ejercicio. Consistirá en contestar a un cuestionario compuesto por un máximo de 100 preguntas con cuatro respuestas, siendo sólo una de ellas la correcta, relacionadas con el contenido íntegro del programa que figure como Anexo III de esta convocatoria.

Los aspirantes marcarán las contestaciones en las correspondientes hojas de examen, no penalizando las contestaciones erróneas.

El Tribunal determinará el tiempo para la realización de este ejercicio, que no será inferior a dos horas.

Se calificará de cero a treinta puntos, siendo necesario obtener un mínimo de quince puntos para superarlo.

- b) Segundo ejercicio.

Consistirá en resolver uno o varios supuestos prácticos o pruebas prácticas propuestas por el Tribunal de Selección, relacionados con el programa de materias que figura como Anexo III.

El contenido de este ejercicio estará dirigido a apreciar la capacidad de los aspirantes para llevar a cabo las tareas propias de la Escala y Especialidad, debiendo guardar relación directa con las características funcionales del conjunto de las plazas a cubrir.

El tiempo para la realización de este ejercicio será de 120 minutos.

Se calificará de cero a treinta puntos, siendo necesario obtener un mínimo de quince puntos para superarlo, y no obtener cero puntos en alguno de los supuestos realizados.

6.1.2. Fase de concurso.

En la fase de concurso, que no tendrá carácter eliminatorio, se valorarán los méritos, referidos a la fecha de finalización del plazo de presentación de solicitudes para participar en esta convocatoria, de los aspirantes que hubieran superado la fase de oposición, de conformidad con el siguiente baremo:

- a) Antigüedad. Se valorará hasta un máximo de 10 puntos, conforme a los siguientes criterios:



Servicios prestados o reconocidos en Cuerpos o Escalas pertenecientes a un Grupo o Subgrupo o categorías laborales equivalentes, inmediatamente inferior al que se promociona: a razón de 0,70 puntos por año.

Servicios prestados o reconocidos en Cuerpos o Escalas pertenecientes al resto de Grupos o Subgrupos, o categorías laborales equivalentes: a razón de 0,35 puntos por año.

b) Grado personal. Según el grado personal que se tenga consolidado, se otorgará la siguiente puntuación:

24 o superior: 10 puntos.

23: 8,58 puntos.

22: 7,15 puntos.

21: 5,72 puntos.

20: 4,29 puntos.

19: 2,86 puntos.

18 o inferior: 1,43 puntos.

c) Tiempo de permanencia en puestos de trabajo de cada nivel. Se valorará con arreglo a los siguientes criterios, hasta un máximo de 10 puntos.

Puestos de nivel 26 o superior: 0,765 puntos por año.

Puestos de nivel 25: 0,735 puntos por año.

Puestos de nivel 24: 0,700 puntos por año.

Puestos de nivel 23: 0,665 puntos por año.

Puestos de nivel 22: 0,635 puntos por año.

Puestos de nivel 21: 0,600 puntos por año.

Puestos de nivel 20: 0,565 puntos por año.

Puestos de nivel 19: 0,535 puntos por año.

Puestos de nivel 18: 0,500 puntos por año.



Puestos de nivel 17: 0,465 puntos por año.

Puestos de nivel 16 o inferior: 0,435 puntos por año.

El período de tiempo de desempeño de puestos de trabajo sin nivel de complemento de destino se entenderá como realizado en el nivel mínimo según el intervalo correspondiente a su Cuerpo/Escala o categoría equivalente.

La valoración efectuada en este apartado no podrá ser modificada por futuras reclasificaciones de nivel, con independencia de los efectos económicos de las mismas.

d) Formación. Se valorarán tanto los cursos recibidos como impartidos siempre que estén relacionados con los cometidos propios de la Escala a que se refiere la presente convocatoria, así como las titulaciones académicas distintas a la exigida para acceso al proceso selectivo con arreglo todo ello a los criterios que a continuación se indican, teniendo en cuenta que el máximo de puntuación que puede otorgarse a este apartado es de 8,5 puntos:

d.1) Cursos cuyo título, diploma o certificado haya sido expedido por la Universidad de Extremadura, el Instituto Nacional de Administración Pública o centros equivalentes, en el ámbito de la formación específica de los empleados públicos; así como las Organizaciones Sindicales dentro del Plan de Formación Continua.

Previa suma del total de horas recibidas o impartidas, se valorarán a razón de 0,0141 puntos por hora.

d.2) Cursos cuyo título, diploma o certificado haya sido expedido por cualquier Entidad pública o privada, en colaboración con cualquier Administración Pública, en tanto aparezcan referidos a las siguientes áreas temáticas: informática, gestión administrativa, gestión económica-presupuestaria, gestión de personal, gestión académica y de alumnado, prevención de riesgos laborales, archivos y bibliotecas, técnicas de organización, organización universitaria, formación en calidad, idiomas y aquellos relacionados con los cometidos propios de la Escala.

Previa suma del total de horas recibidas o impartidas, se valorarán a razón de 0,0034 puntos por hora.

d.3) Titulación académica superior a la exigida en el proceso selectivo, mediante la certificación de un nivel de correspondencia del Marco Europeo de Cualificaciones (MECES), con un máximo de 4 puntos:

— 4 puntos: Doctor o Nivel 4 de Doctor del MECES



- 3 puntos: Licenciado, Ingeniero, Arquitecto o equivalente o Máster Oficial o Nivel 3 de Máster del MECES

A los efectos anteriores, se tendrán en cuenta las equivalencias de títulos legalmente reconocidas. El nivel MECES debe ser acreditado mediante certificado de correspondencia expedido por el Ministro de Educación.

En este apartado sólo se valorará la titulación mayor de las aportadas por los aspirantes.

e) Superación de la fase de oposición de la convocatoria anterior a la misma Escala de la Universidad de Extremadura: 1,5 puntos.

f) En los casos anteriores, la valoración de fracciones de años se hará prorrateando el valor asignado a un año entre los meses correspondientes, despreciándose en todo caso las fracciones de días que pudieran resultar.

Los puntos obtenidos en la fase de concurso se sumarán a la puntuación final de la fase de oposición a efectos de establecer el orden definitivo de aspirantes aprobados. Estos puntos no podrán ser aplicados para superar los ejercicios de la fase de oposición.

7. Calendario y desarrollo de los ejercicios de la fase de oposición.

7.1. El primer ejercicio de la fase de oposición se celebrará a partir del mes de marzo de 2022, determinándose en la resolución que se indica en la base 4.3 el lugar y la fecha de su realización.

7.2. El anuncio de celebración de los restantes ejercicios no será objeto de publicación en el Diario Oficial de Extremadura y se efectuará a través de las resoluciones del Tribunal calificador en las que se hagan públicas las relaciones de aprobados del ejercicio anterior.

7.3. El orden de actuación de los aspirantes para la realización de las diferentes pruebas se iniciará por el candidato cuyo primer apellido comience por la letra resultante del sorteo realizado por la Dirección General de la Función Pública de la Comunidad Autónoma de Extremadura, en el anuncio que se haga público para cada año en el Diario Oficial de Extremadura.

En aquellas pruebas que, por su número de aspirantes, sea necesario establecer distintos turnos de actuación, los mismos se establecerán alfabéticamente, iniciándose por el primer aspirante cuyo primer apellido comience por la letra resultante del sorteo referido en el párrafo anterior.



- 7.4. En cualquier momento los aspirantes podrán ser requeridos por los miembros del Tribunal con la finalidad de acreditar su identidad.
- 7.5. Los aspirantes serán convocados para cada ejercicio en único llamamiento, siendo excluidos de las pruebas quienes no comparezcan, salvo en los casos de fuerza mayor, debidamente justificados y libremente apreciados por el Tribunal.
- 7.6. En cualquier momento del proceso selectivo si el Tribunal tuviere conocimiento de que alguno de los aspirantes no posee la totalidad de los requisitos exigidos por la presente convocatoria, previa audiencia del interesado, propondrá su exclusión al Rector de la Universidad de Extremadura, comunicándole asimismo las inexactitudes o falsedades formuladas por el aspirante en la solicitud de admisión a las pruebas selectivas, a los efectos procedentes.
- 7.7. Corresponderá al Tribunal la verificación y apreciación de las incidencias que pudieran surgir en el desarrollo de los ejercicios, adoptando al respecto las decisiones que estime pertinentes.
- 7.8. Los aspirantes que acudan a cada ejercicio de los que compongan la fase de oposición tendrán derecho a que se les haga entrega del cuestionario o supuestos prácticos que se planteen por el Tribunal.
8. Lista de aprobados y valoración de méritos de la fase de concurso.
 - 8.1. Una vez realizado cada uno de los ejercicios de la fase de oposición, el Tribunal hará pública en el lugar o lugares de celebración de éstos, en la sede del Tribunal y en aquellos otros que estime oportunos, la relación de aspirantes que lo hayan superado por orden de puntuación alcanzada, con indicación de su documento nacional de identidad, pasaporte o tarjeta de identidad. Los aspirantes que no se hallen incluidos en la relación correspondiente tendrán la consideración de no aptos a todos los efectos, siendo eliminados del proceso selectivo, disponiendo de un plazo de cinco días hábiles para efectuar reclamaciones ante el Tribunal.
 - 8.2. La lista que contenga la valoración de méritos de la fase de concurso se hará pública una vez celebrado el último ejercicio de la fase de oposición, y comprenderá a los aspirantes que superen el mismo, facultando a los interesados para poner reclamación ante el Tribunal en un plazo de cinco días.
 - 8.3. Finalizadas ambas fases, el Tribunal hará pública la relación de aspirantes que hayan superado el proceso selectivo. En esta lista los aspirantes aparecerán ordenados por la puntuación total obtenida en el proceso y, asimismo, figurarán las puntuaciones totales

obtenidas en cada fase. En caso de empate, el orden final se establecerá atendiendo sucesivamente a la mayor puntuación obtenida en el segundo ejercicio. Si persistiese el empate, éste se dirimirá atendiendo al primero y fase de concurso respectivamente y si éste persistiera, se tendrá en cuenta para establecer el orden final los siguientes criterios:

- Mayor antigüedad en la Universidad de Extremadura.
- Mayor antigüedad en otras Universidades públicas o Instituciones de Educación Superior.
- Mayor grado de titulación académica.
- El orden de actuación de los opositores conforme a lo manifestado en la base 7.3.

En esta lista no podrá figurar un número mayor de personas que el de plazas convocadas, siendo nula de pleno derecho cualquier relación de aspirantes cuyo número supere al de plazas convocadas.

La motivación de dicha lista, en cuanto acto administrativo emanado de la discrecionalidad técnica del Tribunal, y que pone fin al proceso selectivo, estará referida al cumplimiento de las normas reglamentarias y de las bases de la convocatoria.

- 8.4. El Tribunal elevará, finalmente, al Rectorado la correspondiente propuesta de nombramiento como funcionarios de carrera de la Escala de Técnicos Ayudantes de Servicios (Actividad Física y Deportiva) de la Universidad de Extremadura, a favor de los aspirantes que han superado el proceso selectivo.

Al mismo tiempo, se facilitará al Área de Recursos Humanos el expediente administrativo ordenado y foliado, conteniendo toda la documentación que ha generado el proceso selectivo.

- 8.5. La Gerencia de la Universidad de Extremadura dispondrá la publicación en el Diario Oficial de Extremadura de la relación provisional de aspirantes aprobados, siendo esta publicación determinante del plazo de un mes, contado a partir del día siguiente al de su publicación, a efectos del posible recurso de alzada ante el Rector de la Universidad.

- 8.6. Finalizado el plazo a que se refiere el párrafo anterior, la Gerencia dictará resolución conteniendo la relación definitiva de aprobados con indicación del destino adjudicado y dispondrá su publicación en el Diario Oficial de Extremadura, agotando dicho acto la vía administrativa. La misma será motivada con referencia al cumplimiento de las normas reglamentarias y de las bases de la convocatoria.



En todo caso deberá quedar en el expediente, como fundamento de la resolución adoptada, la observancia del procedimiento debido.

9. Presentación de documentos y nombramiento de funcionarios.

- 9.1. En el plazo de veinte días naturales a contar desde el día siguiente a aquel en que se hicieron públicas las listas de aprobados en el Diario Oficial de Extremadura, los opositores aprobados deberán presentar en el Área de Recursos Humanos de la Universidad de Extremadura los documentos y requisitos exigidos para el acceso a la Escala convocada, a excepción, en su caso, de aquellos que obren ya en poder de la citada Área como consecuencia de la aportación realizada para su anterior nombramiento como funcionario de carrera. Estos documentos deberán ser aportados mediante copia cotejada o, en caso contrario, acompañada de los originales para su comprobación y posterior cotejo. Asimismo y dentro del citado plazo deberá entregarse, debidamente cumplimentada la declaración que figura como Anexo IV de esta convocatoria.
- 9.2. Quienes dentro del plazo fijado, y salvo los casos de fuerza mayor, no presentaran la documentación o del examen de la misma se dedujera que carecen de alguno de los requisitos señalados en la base segunda no podrán ser nombrados funcionarios y quedarán anuladas sus actuaciones, sin perjuicio de la responsabilidad en que hubieran incurrido por falsedad en la solicitud inicial.
- 9.3. El Rectorado de la Universidad de Extremadura procederá al nombramiento de funcionarios de carrera mediante resolución, que se publicará en el Diario Oficial de Extremadura.
- 9.4. La toma de posesión de los aspirantes aprobados será efectuada en el plazo de un mes, contado desde la fecha de publicación de su nombramiento en el Diario Oficial de Extremadura.
- 9.5. Teniendo en cuenta que los participantes en este proceso pertenecen ya a un Cuerpo o Escala de funcionarios, se aplicará la normativa vigente sobre excedencia voluntaria por prestación de servicios en el sector público al objeto de ocupar un único puesto de trabajo, debiendo elegirse por los aspirantes aprobados el Cuerpo o Escala en que se permanecerá en activo y en la que se pasará a la situación de excedencia voluntaria.
- 9.6. Asimismo, conservarán el grado personal que hubieran consolidado en el Cuerpo o Escala de procedencia, siempre que se encuentre incluido en el intervalo de niveles correspondientes a la Escala a que accedan. El tiempo de servicios prestados en los de origen en las anteriores condiciones será de aplicación, en su caso, para la consolidación de grado personal en éste.



10. Normas finales.

- 10.1. Los aspirantes, por el hecho de participar en las pruebas selectivas, se someten a las bases de esta convocatoria y a las decisiones que adopte el Tribunal, sin perjuicio de las reclamaciones o recursos pertinentes. El Tribunal se halla facultado para resolver las dudas que se presenten en todo lo no previsto en las bases, así como para la adopción de los acuerdos necesarios para el buen orden de las pruebas selectivas.
- 10.2. Las presentes bases vinculan a la Universidad de Extremadura y al Tribunal de Selección que han de calificar las pruebas selectivas y a quienes participen en las mismas.
- 10.3. La presente convocatoria y cuantos actos administrativos se deriven de ella y de la actuación del Tribunal podrán ser impugnados en los casos y en la forma establecida por la Ley 39/2015, de 1 de octubre, del Procedimiento Administrativo Común de las Administraciones Públicas. Contra esta resolución, podrá interponerse por los interesados recurso contencioso-administrativo en el plazo de dos meses, contados a partir del día siguiente al de su publicación, ante la Sala de lo Contencioso-administrativo del Tribunal Superior de Justicia de Extremadura, de conformidad con la Ley 29/1998, de 13 de julio, reguladora de la Jurisdicción Contencioso-administrativa, sin perjuicio de que, alternativamente, se pueda presentar recurso de reposición contra esta resolución, en el plazo de un mes, ante el mismo órgano que la dicta, en cuyo caso no cabrá interponer el recurso contencioso-administrativo, anteriormente citado, en tanto recaiga resolución expresa o presunta del recurso de reposición, de acuerdo con lo dispuesto en el artículo 123 y siguiente de la Ley 39/2015, de 1 de octubre, del Procedimiento Administrativo Común de las Administraciones Públicas.

Badajoz, 17 de enero de 2022.

Gerente,

JUAN FRANCISCO PANDURO LÓPEZ



ANEXO I
MODELO DE SOLICITUD

Espacio reservado para el sello de registro

CONVOCATORIA

| | | | | | | |
|--|----------------------|--|--|----------------------|--|----------------------|
| 1. Escala, Grupo Profesional o Categoría | | | 2. Fecha de Resolución de la convocatoria | | 3. Forma de acceso | |
| 4. Fecha DOE | | 5. Discapacidad SI <input type="checkbox"/> NO <input type="checkbox"/> | 6. Grado de discapacidad % <input type="text"/> | | 7. Turno de reserva de discapacidad (sólo si lo indica la convocatoria) SI <input type="checkbox"/> NO <input type="checkbox"/> | |
| Día | Mes | | Año | | | |
| <input type="text"/> | <input type="text"/> | <input type="text"/> | <input type="text"/> | <input type="text"/> | <input type="text"/> | <input type="text"/> |
| 8. En caso de necesitar adaptación, indicar cual y el motivo | | | | | | |

DATOS PERSONALES

| | | | | | | | |
|-------------------------|----------------------|----------------------|---|-----------------------------|------------------------|-----------------------------|----------------------|
| 9. DNI/NIF | | 10. Primer apellido | | 11. Segundo Apellido | | 12. Nombre | |
| 13. Fecha de nacimiento | | 14. Sexo | | 15. Provincia de nacimiento | | 16. Localidad de nacimiento | |
| Día | Mes | Año | Varón <input type="checkbox"/> Mujer <input type="checkbox"/> | | | | |
| <input type="text"/> | <input type="text"/> | <input type="text"/> | <input type="text"/> | | <input type="text"/> | | <input type="text"/> |
| 17. Teléfono fijo | | | 18. Teléfono móvil | | 19. Correo electrónico | | |
| 20. Domicilio | | | | | | 21. C.Postal | |
| <input type="text"/> | | | | | | <input type="text"/> | |
| 22. Municipio | | | | 23. Provincia | | 24. País | |
| <input type="text"/> | | | | <input type="text"/> | | <input type="text"/> | |

TÍTULOS ACADÉMICOS

| |
|-----------------------------|
| Exigido en la convocatoria: |
| |
| Otros Títulos oficiales: |
| |

DATOS A CONSIGNAR SEGÚN LA CONVOCATORIA

| | | |
|----------------------|----------------------|----------------------|
| A) | B) | C) |
| <input type="text"/> | <input type="text"/> | <input type="text"/> |

El abajo firmante solicita ser admitidos a las pruebas selectivas a que se refiere la presente instancia y DECLARA que son ciertos los datos consignados en ella y que reúne las condiciones exigidas para el ingreso a la Función Pública y las especialmente señaladas en la convocatoria anteriormente citada, comprometiéndose a probar documentalmente todos los datos que figuran en esta solicitud.

En a de 20.....

Excmo. Sr. Rector Magnífico de la Universidad de Extremadura

**ANEXO II**

TRIBUNAL CALIFICADOR

TITULARES:

Presidente: José Antonio Perea Ayago. Vicegerente de Recursos Humanos de la Universidad de Extremadura.

Vocales: Doña María Soledad Arroyo Martínez, funcionaria de la Escala Superior de Servicios de la Universidad de Extremadura.

Doña Petra Pérez Moreno, funcionaria de la Escala de Gestión Universitaria de la Universidad de Extremadura.

Don Miguel Ángel Encinas García, funcionario de la Escala de Técnicos Ayudantes de Servicio de la Universidad de Extremadura.

Don Cayetano Gil Benedito, funcionario de la Escala de Gestión Universitaria de la Universidad de Extremadura.

SUPLENTE:

Presidente: Juan Francisco Panduro López. Gerente de la Universidad de Extremadura.

Vocales: Doña Francisca Fajardo Moreira, funcionaria de la Escala de Gestión Universitaria de la Universidad de Extremadura.

Doña Marina Rico Barrado, funcionaria de la Escala de Gestión Universitaria de la Universidad de Extremadura.

Don Carlos Alarcón Domingo, funcionario de la Escala de Gestión Universitaria de la Universidad de Extremadura.

Don Mario Javier Santillana Barragán, funcionario de la Escala de Gestión Universitaria de la Universidad de Extremadura.

**ANEXO III****PROGRAMA****TEMARIO GENERAL COMÚN:**

1. Ley 10/1990, de 15 de octubre, del Deporte. El Consejo superior de Deportes. Asociaciones deportivas (Capítulo I y II). Instalaciones deportivas.
2. Ley 2/1995 del Deporte en Extremadura. Título preliminar. Título I (Capítulos I y II). Títulos II (Capítulos I a IV), Títulos III y IV.
3. Ley 15/2015, de 16 de abril, por la que se aprueba el ejercicio de las Profesiones del Deporte en Extremadura. Títulos I, II y III (Capítulos I y II).
4. Decreto 174/2019, de 12 de noviembre, por el que se aprueba el Reglamento de desarrollo de la Ley 15/2105, de 16 de abril, por la que se ordena el ejercicio de las profesiones del deporte en Extremadura y se aprueba el Código Deontológico de quienes desempeñen las profesiones del deporte en Extremadura.

Código deontológico. Eventos deportivos. Acreditación de competencias referidas a asistencia sanitaria inmediata. Aseguramiento de la responsabilidad civil. Publicidad e información a los deportistas.
5. Ley 7/2019, de 5 de abril, de Espectáculos públicos de la Comunidad Autónoma de Extremadura. Título Preliminar. Título II y III.
6. Ley Orgánica 1/1982, de 5 de mayo, de protección civil de derecho al honor, a la intimidad personal y familiar y a la propia imagen. Capítulos 1 y 2.
7. Reglamento del Comité Español de Deporte Universitario. (Documentos SAFYDE).
8. Reglamento del SAFYDE. (Documentos SAFYDE).
9. Manual Calidad del SAFYDE. (Documentos SAFYDE).
10. Primeros auxilios: nociones básicas. (Documentos SAFYDE).
11. Decreto 102/2012, de 8 de junio por el que se regulan las condiciones Técnico-sanitarias de las Piscinas de Uso Colectivo de la comunidad Autónoma de Extremadura. Capítulos I a V. Anexos II.

**TEMARIO ESPECÍFICO COMÚN:****UNIDAD DE INSTALACIONES DEPORTIVAS (AFD)**

12. La gestión de los medios humanos (El Gestor deportivo las instalaciones deportivas. Mestre Sancho, José A. Editorial INDE).
13. Análisis de Riesgos. Riesgos asociados al agente humano: Trabajadores.
 - a. Atención al cliente y recepción.
 - b. Limpieza y mantenimiento.
 - c. Monitores.(Documentos SAFYDE).
14. Recursos Tecnológicos I: Programa de Gestión Cronos I2a: Manual de seguridad. (Documentos SAFYDE: Manuales Cronos i2A).
15. Recursos Tecnológicos II: Programa de Gestión Cronos I2a: Manual de alquileres. (Documentos SAFYDE: Manuales Cronos i2A).
16. La gestión de las infraestructuras deportivas. Planificación de usos. (El Gestor deportivo y las instalaciones deportivas. Mestre Sancho y Rodríguez Romo. Editorial INDE.).
17. Modelo: Normas de uso de las instalaciones deportivas. (Documentos SAFYDE).
18. La gestión económica. (De la Planificación a la Gestión de II.DD. Un camino hacia la sostenibilidad). Elección y compra de los recursos materiales. (Manual de Buenas prácticas en Instalaciones deportivas).
19. La gestión del Plan de Mantenimiento (El Gestor deportivo. Las instalaciones deportivas. Mestre Sancho, José A. Editorial INDE.)
20. Herramientas en la gestión deportiva actual. Herramientas de la calidad para facilitar la gestión diaria en una instalación deportiva. De uso interno y externo. (La Gestión del deporte a través de la Calidad. Alberto Dorado Suárez. VI Congreso Agesport Andalucía. Instituto Andaluz del Deporte).
21. Modelo: Herramientas de Calidad: Normativa Aulas de Formación SAFYDE. Normativa de créditos para actividades culturales y deportivas. (Documentos SAFYDE).
22. Modelo: Herramientas de Calidad: Encuestas de Satisfacción del cliente. (Manual de Buenas prácticas en Instalaciones deportivas).



23. Mapa de procesos SAFYDE I: Área de Instalaciones Deportivas. Procesos estratégicos, clave y de apoyo. (Documentos SAFYDE).

UNIDAD TÉCNICO-DEPORTIVA (AFD)

24. Modelos de gestión de la calidad aplicados a las organizaciones deportivas. Gestión del deporte a través de la calidad y sostenibilidad. Normas ISO 9000:2000 y Modelo EFQM: Nociones básicas. (La Gestión del deporte a través de la Calidad. Alberto Dorado y Leonor Gallardo. Editorial INDE).

25. La Gestión de riesgos en Servicios deportivos: El concepto de riesgo. Clasificación de los riesgos. El proceso de gestión de riesgos(Documentos SAFYDE).

26. Análisis de Riesgos: Riesgos asociados agente humano deportistas. (Documentos SAFYDE).

27. Los Programas deportivos I: Organización de competiciones y campeonatos internos: Sistemas de organización de campeonatos. Soportes de un campeonato (Bibliografía: Manual Práctico de Organización deportiva. Óscar Martín Andrés. Editorial Gymnos).

28. Modelo: Programa de competición interna: El Trofeo Rector: Normativa y reglamento disciplinario. (Documentos SAFYDE).

29. Los Programas deportivos II. Organización y Programación de actividades: Difusión. Área económica. Logística. Seguimiento y control de actividades. Parámetros a controlar. (Bibliografía: Manual Práctico de Organización deportiva. Óscar Martín Andrés. Editorial Gymnos).

30. Modelo: Programa de Actividades Salud: Programa de Actividad Física y salud. (Documentos SAFYDE).

31. Los Programas deportivos III. Recursos para organizar actividades. Tratamiento del factor humano. Tratamiento del factor tiempo. Tratamiento del factor espacio. (Bibliografía: Manual Práctico de Organización deportiva. Óscar Martín Andrés. Editorial Gymnos).

32. Modelo: Programa Actividades dirigidas: Los pliegos de Prescripciones técnicas Actividades: Actividades de sala y Cursos de natación. (Documentos SAFYDE).

33. Los Eventos deportivos: ¿Cómo se construye un programa? Áreas funcionales. (Bibliografía: Manual Práctico de organización deportiva. Óscar Martín Andrés. Editorial Gymnos).

34. Modelo: Programa de eventos deportivos: Los Campeonatos de España Universitarios. (Documentos SAFYDE)

35. Mapa de procesos SAFYDE II: Área Técnico Deportiva. Procesos estratégicos, clave y de apoyo. (Documentos SAFYDE).



ANEXO IV

MODELO DE DECLARACIÓN

D., con domicilio en, Documento Nacional de Identidad número....., y nacionalidad declaro bajo juramento/prometo, a efectos de ser nombrado funcionario de la Escala de Técnicos Ayudantes de Servicios (Actividad Física y Deportiva) de la Universidad de Extremadura:

- Que no he sido separado del servicio de ninguna de las Administraciones Públicas, y que no me hallo inhabilitado para el ejercicio de funciones públicas.
- O, en su caso, que no estoy sometido a sanción disciplinaria o condena penal que impida, en mi Estado, el acceso a la función pública.

En, a.....de.....de

(firma)





RESOLUCIÓN de 17 de enero de 2022, de la Gerencia, por la que se convocan pruebas selectivas de promoción interna para ingreso en la Escala de Técnicos Auxiliares de Servicios, mediante el sistema de concurso-oposición. (2022060137)

En cumplimiento de lo dispuesto en los Estatutos de esta Universidad, aprobados por Decreto 65/2003, de 8 de mayo (DOE del 23 de mayo) y modificado por Decreto 190/2010 de 2 de octubre (DOE del 7 de octubre), y con el fin de atender las necesidades de personal funcionario de Administración y Servicios, esta Gerencia, en uso de la delegación de competencias que tiene atribuidas del Rector, por Resolución de 21 de marzo de 2019 (DOE de 29 de marzo), en relación con el artículo 2.2.e) de la Ley Orgánica 6/2001, de 21 de diciembre, de Universidades, así como en los Estatutos de esta Universidad, resuelve convocar pruebas selectivas para el ingreso en la Escala de Técnicos Auxiliares de Servicios de la Universidad de Extremadura, con sujeción a las siguientes:

BASES DE LA CONVOCATORIA

1. Normas generales.

1.1. Se convocan pruebas selectivas de promoción interna para cubrir cuatro plazas de la Escala de Técnicos Auxiliares de Servicios de la Universidad de Extremadura, Subgrupo C1, mediante el sistema de concurso-oposición, con la siguiente distribución funcional:

- Actividades Culturales.
- Fontanería.
- Jardinería.
- Conductor de Distribución y Reparto.

1.2. A las presentes pruebas selectivas les serán aplicables el Real Decreto Legislativo 5/2015, de 30 de octubre, por el que se aprueba el texto refundido de la Ley del Estatuto Básico del Empleado Público; la Ley 30/1984, de 2 de agosto, de Medidas para la Reforma de la Función Pública, modificada por la Ley 23/1988, de 28 de julio; Ley 13/2015, de 8 de abril, de Función Pública de Extremadura, modificada por la Ley 9/2016, de 12 de diciembre; el Decreto 43/1996, de 26 de marzo, por el que se aprueba el Reglamento General de Provisión y Promoción Profesional de los Funcionarios de la Comunidad Autónoma de Extremadura, modificado por el Decreto 107/2013, de 25 de junio; los Estatutos de la Universidad de Extremadura; el III Acuerdo Regulador de las condiciones de trabajo del personal funcionario de Administración y Servicios de la Universidad de Extremadura, aprobado por el Consejo de Gobierno de 17 de diciembre de 2020; el Real



Decreto Legislativo 1/2013, de 29 de noviembre, por el que se aprueba el texto refundido de la Ley General de Derechos de las personas con discapacidad y de su inclusión social y el Decreto 111/2017, de 18 de julio, por el que se regula el acceso de las personas con discapacidad al empleo público de la Comunidad Autónoma de Extremadura y medidas favorecedoras de la integración de los empleados públicos con discapacidad; las bases generales recogidas en la Resolución de 19 de julio de 2007 y publicadas en el Diario Oficial de Extremadura de 31 de julio de 2007, modificadas por Resolución de 9 de noviembre de 2017 (Diario Oficial de Extremadura de 22 de noviembre de 2017), por Resolución de 19 de julio de 2019 (Diario Oficial de Extremadura de 1 de agosto de 2019) y por Resolución de 1 de julio de 2020 (Diario Oficial de Extremadura de 8 de julio de 2020); lo dispuesto en la presente convocatoria y el resto de la normativa vigente en la materia.

2. Requisitos de los aspirantes.

2.1. Para ser admitido a la realización de estas pruebas selectivas, los aspirantes deberán reunir los siguientes requisitos:

- a) Poseer el título de Bachiller, de Técnico Especialista (Formación Profesional), o títulos equivalentes reconocidos oficialmente, o haber superado las pruebas de acceso a la Universidad para mayores de 25 años. En el caso de titulaciones obtenidas en el extranjero deberá estarse en posesión de la credencial que acredite su homologación en España. Asimismo, se considerará equivalente a estas titulaciones la acreditación de una antigüedad de diez años en Cuerpos o Escalas del Subgrupo C2, o de cinco años y haber superado un curso específico de formación impartido a estos efectos por la Universidad de Extremadura.
- b) Pertener como funcionario de carrera de la Escala de Auxiliar de Servicios de la Universidad de Extremadura y tener destino definitivo en la Universidad de Extremadura siendo titular de:
 - Para plaza de Actividades Culturales: Puesto Base de Servicios Especiales (Actividades Culturales).
 - Para plaza de Fontanería: Puesto Base Servicios Especiales (Fontanería).
 - Para plaza de Jardinería: Puesto Base de Servicios Especiales (Jardinería).
 - Para plaza de Conductor: Puesto Base de Servicios Especiales (Conductor de Distribución y Reparto).



- c) Poseer una antigüedad como funcionario de carrera de al menos dos años de servicio activo en el Subgrupo citado.2.1 a).

Todos los requisitos enumerados en esta base deberán poseerse en el último día del plazo de presentación de solicitudes y mantenerse hasta el momento de la toma de posesión como funcionario de carrera.

3. Solicitudes.

- 3.1. Quienes deseen tomar parte en estas pruebas selectivas deberán hacerlo constar en instancia que será facilitada gratuitamente en el Registro General de esta Universidad (Avda. de Elvas, s/n., 06006 -Badajoz-; y Plaza de los Caldereros, 2, 10003 -Cáceres-) y Servicio de Información Administrativa de la Universidad de Extremadura, según modelo que figura como Anexo I. Este modelo también estará disponible en la dirección de Internet:

(<http://www.unex.es/opopas>).

- 3.2. Los aspirantes deberán presentar cuanta documentación estimen oportuna para la valoración de sus méritos personales en la fase de concurso.

Los aspirantes que hayan prestado servicios que puedan ser valorados conforme a lo establecido en esta convocatoria, deberán acompañar certificación expedida por la unidad administrativa competente en materia de recursos humanos referente a los datos y servicios prestados que consten fehacientemente acreditados en sus expedientes personales.

- 3.3. En la tramitación de sus solicitudes, los aspirantes tendrán en cuenta lo siguiente:

- a) Las solicitudes se dirigirán al Sr. Rector Magfco. de la Universidad de Extremadura.
- b) La presentación de solicitudes se hará en el Registro General de la Universidad de Extremadura (Avda. de Elvas, s/n., 06006 -Badajoz-; y Plaza de los Caldereros, 2, 10003 -Cáceres-, o en cualquiera de los centros de la Universidad de Extremadura) o en la forma establecida en el artículo 16.4 de la Ley 39/2015, de 1 de octubre, del Procedimiento Administrativo Común de las Administraciones Públicas, en concordancia con lo establecido en la disposición transitoria 2ª de la mencionada ley.
- c) El plazo de presentación de solicitudes será de veinte días naturales a partir del siguiente al de la publicación de esta convocatoria en el Diario Oficial de Extremadura.



- 3.4. Los aspirantes deberán observar las siguientes instrucciones en el cumplimiento de su solicitud:
- a) En el recuadro de la solicitud destinado a "Escala", los solicitantes indicarán la referida a la presente convocatoria: "T.A.S. Act. Culturales", "T.A.S. Fontanería", "T.A.S. Jardinería" o "T.A.S. Conductor de Distribución y Reparto" según corresponda.
 - b) En el recuadro destinado a forma de acceso, los solicitantes indicarán "promoción interna".
- 3.5. Aquellos aspirantes que precisen adaptaciones de tiempo o medios para la realización de las pruebas selectivas, además de indicarlo en el apartado correspondiente de la solicitud, deberán presentar dentro del plazo referido en la base 3.3 c) de las presentes bases, escrito en el que soliciten el tipo de adaptación que necesiten, así como resolución o certificado acreditativo de la discapacidad expedido por el Servicio Extremeño de Promoción de la Autonomía y Atención a la Dependencia (SEPAD). El Tribunal podrá recabar informe y, en su caso, la colaboración de los órganos competentes de la Comunidad Autónoma de Extremadura.
- 3.6. Los errores de hecho que pudieran advertirse podrán subsanarse en cualquier momento, de oficio o a petición del interesado.
- 3.7. Los aspirantes quedan vinculados a los datos que hayan hecho constar en sus solicitudes, pudiendo únicamente demandar su modificación mediante escrito motivado, dentro del plazo establecido para la presentación de solicitudes. Transcurrido este plazo no se admitirá ninguna petición de esa naturaleza.
4. Admisión de aspirantes.
- 4.1. Finalizado el plazo de presentación de solicitudes, el Gerente de la Universidad de Extremadura dictará, por delegación del Rector, resolución en el plazo máximo de dos meses por la que se declarará aprobada la lista provisional de aspirantes admitidos y excluidos a las pruebas selectivas. Esta resolución será publicada en el Diario Oficial de Extremadura junto con la relación de los aspirantes excluidos con indicación de la causa de exclusión.
- 4.2. Los aspirantes excluidos expresamente, así como los que no figuren en la relación de admitidos ni en la de excluidos, dispondrán de un plazo de diez días, contados a partir del siguiente al de la publicación de la resolución para poder subsanar el defecto que haya motivado la exclusión o su omisión de las relaciones de admitidos y excluidos. Los aspirantes que, dentro del plazo señalado, no subsanen la exclusión o aleguen la omisión,

justificando su derecho a ser incluidos en la relación de admitidos, serán definitivamente excluidos de la realización de las pruebas.

En todo caso, al objeto de evitar errores, en el supuesto de producirse, y de posibilitar su subsanación en tiempo y forma, los aspirantes deberán comprobar fehacientemente no sólo que no figuran recogidos en la relación de excluidos, sino además que sus nombres figuran en la pertinente relación de admitidos.

- 4.3. En el término de quince días desde que termine el plazo de subsanación de errores, la Gerencia publicará en el Diario Oficial de Extremadura, la resolución por la que se eleve a definitivas las listas de admitidos y excluidos. En la misma se determinará el lugar y fecha del comienzo de los ejercicios y, en su caso, orden de actuación de los aspirantes.

La citada resolución pondrá fin a la vía administrativa y contra la misma se podrá interponer recurso potestativo de reposición ante el Rectorado de esta Universidad, en el plazo de un mes a contar desde el día siguiente a su publicación, o recurso contencioso-administrativo, ante la Sala de lo Contencioso-administrativo del Tribunal Superior de Justicia de Extremadura, en el plazo de dos meses a contar desde el día siguiente a su publicación.

5. Tribunal Calificador.

- 5.1. El Tribunal calificador de estas pruebas es el que figura como anexo III a esta convocatoria.
- 5.2. El procedimiento de actuación del Tribunal se ajustará a lo dispuesto en la Ley 40/2015, de 1 de octubre, de Régimen Jurídico del Sector Público, en el Acuerdo Regulador de las Condiciones de Trabajo del Personal funcionario de Administración y Servicios de la Universidad de Extremadura y demás disposiciones vigentes.

En el funcionamiento interno se guiará por el Manual de Instrucciones para los Tribunales de Selección del Personal de Administración y Servicios de la Universidad de Extremadura.

- 5.3. Los miembros del Tribunal deberán abstenerse de intervenir, comunicándolo al Rector de la Universidad de Extremadura, cuando concurren en ellos alguna de las circunstancias previstas en el artículo 23 de la Ley 40/2015, de 1 de octubre, de Régimen Jurídico del Sector Público, o si se hubiesen realizado tareas de preparación de aspirantes a pruebas selectivas en los cinco años anteriores a la publicación de la correspondiente convocatoria. El Presidente deberá solicitar de los miembros del Tribunal declaración expresa de no hallarse incurso en las circunstancias previstas en el artículo 23 de la Ley 40/2015, de 1 de octubre, de Régimen Jurídico del Sector Público, así como de los asesores especialistas y del personal auxiliar que el Tribunal incorpore a su trabajo.

Asimismo, los aspirantes podrán recusar a los miembros del Tribunal cuando concurren las circunstancias previstas en el párrafo anterior.

5.4. Con anterioridad a la iniciación de las pruebas selectivas, la autoridad que convoca publicará en el Diario Oficial de Extremadura, resolución por la que se nombren a los nuevos miembros del Tribunal que hayan de sustituir a los que hayan perdido su condición por alguna de las causas previstas en la base 5.3.

5.5. Previa convocatoria del Presidente, se constituirá el Tribunal con la asistencia, al menos, de la mitad de sus miembros, siendo necesaria la asistencia obligada del Presidente y el Secretario.

El Tribunal acordará todas las decisiones que le correspondan en orden al correcto desarrollo de las pruebas selectivas.

5.6. A partir de su constitución y para el resto de las sesiones, el Tribunal, para actuar válidamente requerirá la misma mayoría indicada en el apartado anterior.

5.7. Dentro de la fase de oposición, el Tribunal resolverá las dudas que pudieran surgir en la aplicación de estas bases, así como lo que se deba hacer en los casos no previstos.

5.8. El Tribunal podrá disponer la incorporación a sus trabajos de asesores especialistas para las pruebas correspondientes de los ejercicios que estime pertinentes, limitándose dichos asesores a prestar su colaboración en sus especialidades técnicas. La designación de tales asesores deberá comunicarse al Rector de la Universidad de Extremadura, y será objeto de publicidad.

Igualmente, y cuando así lo aconsejen las circunstancias del proceso selectivo, podrá ser designado personal colaborador para el desarrollo de las pruebas que actuará bajo la dirección del Tribunal calificador.

5.9. El Tribunal calificador adoptará las medidas precisas en aquellos casos en que resulte necesario, de forma que los aspirantes con discapacidad gocen de similares condiciones para la realización de los ejercicios que el resto de los demás participantes. En este sentido se establecerán, para las personas con discapacidad que lo soliciten en la forma prevista en la base 3.5, las adaptaciones posibles en tiempo y medios para su realización.

5.10. El Presidente del Tribunal adoptará las medidas oportunas para garantizar que los ejercicios de la fase de oposición que sean escritos y no deban ser leídos ante el Tribunal, sean corregidos sin que se conozca la identidad de los aspirantes.

5.11. A efectos de comunicaciones y demás incidencias, el Tribunal tendrá su sede en el Rectorado de la Universidad de Extremadura, Área de Recursos Humanos (Plaza de



los Caldereros núm.1, 10003 Cáceres, teléfono 927 257013). El Tribunal dispondrá en esta sede, al menos una persona, miembro o no del Tribunal, para que atienda cuantas cuestiones sean planteadas en relación con las pruebas selectivas.

5.12. El Tribunal que actúe en estas pruebas selectivas tendrá la categoría segunda de las recogidas en la normativa reguladora de indemnizaciones por razón de servicio.

5.13. En ningún caso el Tribunal podrá aprobar ni declarar que han superado las pruebas selectivas un número superior de aspirantes que el de plazas convocadas. Cualquier propuesta de aprobados que contravenga lo establecido será nula de pleno derecho.

No obstante lo anterior, y con el fin de asegurar la cobertura de las plazas convocadas, cuando se produzcan renunciaciones de los aspirantes seleccionados, antes de su nombramiento o toma de posesión, el órgano convocante podrá requerir del órgano de selección relación complementaria de los aspirantes que sigan a los propuestos, para su posible nombramiento como funcionarios de carrera.

5.14. Contra las actuaciones y actos de trámite del Tribunal que impidan continuar el procedimiento o produzcan indefensión, los interesados podrán interponer recurso de alzada ante el Rector de la Universidad de Extremadura en el plazo de un mes.

6. Procedimiento de selección.

6.1. El procedimiento de selección constará de una fase de concurso y una fase de oposición, con las pruebas, puntuaciones y valoraciones que a continuación se especifican.

6.1.1. Fase de oposición.

Las pruebas a superar en la fase de oposición se compondrán de dos ejercicios obligatorios y de carácter eliminatorio cada uno de ellos, ajustándose a las siguientes previsiones:

a) Primer ejercicio. Consistirá en contestar a un cuestionario compuesto por un máximo de 100 preguntas con cuatro respuestas, siendo sólo una de ellas la correcta, relacionadas con el contenido íntegro del programa que figure como Anexo IV de esta convocatoria.

Los aspirantes marcarán las contestaciones en las correspondientes hojas de examen, no penalizando las contestaciones erróneas.

El Tribunal determinará el tiempo para la realización de este ejercicio, que no será inferior a dos horas.



Se calificará de cero a treinta puntos, siendo necesario obtener un mínimo de quince puntos para superarlo.

b) Segundo ejercicio.

Consistirá en resolver uno o varios supuestos prácticos o pruebas prácticas propuestas por el Tribunal de Selección, relacionados con el programa de materias que figura como Anexo IV.

El contenido de este ejercicio estará dirigido a apreciar la capacidad de los aspirantes para llevar a cabo las tareas propias de la Escala y Especialidad, debiendo guardar relación directa con las características funcionales del conjunto de las plazas a cubrir.

El tiempo para la realización de este ejercicio será de 90 minutos.

Se calificará de cero a treinta puntos, siendo necesario obtener un mínimo de quince puntos para superarlo, y no obtener cero puntos en alguno de los supuestos realizados.

Se calificará de cero a treinta puntos.

6.1.2. Fase de concurso.

En la fase de concurso, que no tendrá carácter eliminatorio, se valorarán los méritos, referidos a la fecha de finalización del plazo de presentación de solicitudes para participar en esta convocatoria, de los aspirantes que hubieran superado la fase de oposición, de conformidad con el siguiente baremo:

a) Antigüedad. Se valorará hasta un máximo de 10 puntos, conforme a los siguientes criterios:

Servicios prestados o reconocidos en Cuerpos o Escalas pertenecientes al Grupo o Subgrupo C2: a razón de 0,70 puntos por año.

Servicios prestados o reconocidos en Cuerpos o Escalas pertenecientes al resto de Grupos o Subgrupos: a razón de 0,35 puntos por año.

b) Grado personal. Según el grado personal que se tenga consolidado, se otorgará la siguiente puntuación:

20 o superior: 10 puntos.

19: 8 puntos.



18: 6 puntos.

17: 4 puntos.

16 o inferior: 2 puntos.

- c) Tiempo de permanencia en puestos de trabajo de cada nivel. Se valorará con arreglo a los siguientes criterios, hasta un máximo de 10 puntos.

Puestos de nivel 22 o superior: 0,700 puntos por año.

Puestos de nivel 21: 0,665 puntos por año.

Puestos de nivel 20: 0,635 puntos por año.

Puestos de nivel 19: 0,600 puntos por año.

Puestos de nivel 18: 0,565 puntos por año.

Puestos de nivel 17: 0,535 puntos por año.

Puestos de nivel 16: 0,500 puntos por año.

Puestos de nivel 15: 0,465 puntos por año.

Puestos de nivel 14 o inferior: 0,435 puntos por año.

La valoración efectuada en este apartado no podrá ser modificada por futuras reclasificaciones de nivel, con independencia de los efectos económicos de las mismas.

- d) Formación. Se valorarán tanto los cursos recibidos como impartidos siempre que estén relacionados con los cometidos propios de la Escala a que se refiere la presente convocatoria, así como las titulaciones académicas distintas a la exigida para acceso al proceso selectivo, con arreglo todo ello a los criterios que a continuación se indican, teniendo en cuenta que el máximo de puntuación que puede otorgarse a este apartado es de 8,5 puntos:

- d.1) Cursos cuyo título, diploma o certificado haya sido expedido por la Universidad de Extremadura, el Instituto Nacional de Administración Pública o centros equivalentes, en el ámbito de la formación específica de los empleados públicos; así como las organizaciones sindicales dentro del Plan de Formación Continua.

Previo suma del total de horas recibidas o impartidas, se valorarán a razón de 0,0141 puntos por hora.



d.2) Cursos cuyo título, diploma o certificado haya sido expedido por cualquier Entidad pública o privada, en colaboración con cualquier Administración Pública, en tanto aparezcan referidos a las siguientes áreas temáticas: informática, gestión administrativa, gestión económica-presupuestaria, gestión de personal, gestión académica y de alumnado, prevención de riesgos laborales, archivos y bibliotecas, técnicas de organización, organización universitaria, formación en calidad, idiomas y aquellos relacionados con los cometidos propios de la Escala.

Previa suma del total de horas recibidas o impartidas, se valorarán a razón de 0,0034 puntos por hora.

d.3) Titulación académica superior a la exigida en el proceso selectivo. Si se trata de una titulación académica de Doctor o nivel 4 de Doctor del MECES, 4 puntos; Licenciado, Ingeniero o Arquitecto o equivalente o Máster Oficial o Nivel 3 de Máster del MECES, 3 puntos; Diplomado, Ingeniero Técnico, Arquitecto Técnico o equivalente, o nivel 2 de Grado del MECES 2 puntos.

A los efectos anteriores, se tendrán en cuenta las equivalencias de títulos legalmente reconocidas. El nivel MECES debe ser acreditado mediante certificado de correspondencia expedido por el Ministerio de Educación.

En este apartado sólo se valorará la titulación mayor de las aportadas por los aspirantes.

e) Superación de la fase de oposición de la convocatoria anterior a la misma Escala de la Universidad de Extremadura: 1,5 puntos.

f) En los casos anteriores, la valoración de fracciones de años se hará prorrateando el valor asignado a un año entre los meses correspondientes, despreciándose en todo caso las fracciones de días que pudieran resultar.

6.3.3. La puntuación final vendrá determinada por la suma de los puntos obtenidos en la fase de concurso y la fase de oposición. Los puntos obtenidos en la fase de concurso no podrán ser aplicados para superar los ejercicios de la fase de oposición.

7. Calendario y desarrollo de los ejercicios de la fase de oposición.

7.1. El primer ejercicio de la fase de oposición se celebrará a partir del mes de marzo de 2022, determinándose en la resolución que se indica en la base 4.3 el lugar y la fecha de su realización.

7.2. El anuncio de celebración de los restantes ejercicios no será objeto de publicación en el Diario Oficial de Extremadura y se efectuará a través de las resoluciones del Tribunal calificador en las que se hagan públicas las relaciones de aprobados del ejercicio anterior.



7.3. El orden de actuación de los aspirantes para la realización de las diferentes pruebas se iniciará por el candidato cuyo primer apellido comience por la letra resultante del sorteo realizado por la Dirección General de la Función Pública de la Comunidad Autónoma de Extremadura, en el anuncio que se haga público para cada año en el Diario Oficial de Extremadura.

En aquellas pruebas que, por su número de aspirantes, sea necesario establecer distintos turnos de actuación, los mismos se establecerán alfabéticamente, iniciándose por el primer aspirante cuyo primer apellido comience por la letra resultante del sorteo referido en el párrafo anterior.

7.4. En cualquier momento los aspirantes podrán ser requeridos por los miembros del Tribunal con la finalidad de acreditar su identidad.

7.5. Los aspirantes serán convocados para cada ejercicio en único llamamiento, siendo excluidos de las pruebas quienes no comparezcan, salvo en los casos de fuerza mayor, debidamente justificados y libremente apreciados por el Tribunal.

7.6. En cualquier momento del proceso selectivo si el Tribunal tuviere conocimiento de que alguno de los aspirantes no posee la totalidad de los requisitos exigidos por la presente convocatoria, previa audiencia del interesado, propondrá su exclusión al Rector de la Universidad de Extremadura, comunicándole asimismo las inexactitudes o falsedades formuladas por el aspirante en la solicitud de admisión a las pruebas selectivas, a los efectos procedentes.

7.7. Corresponderá al Tribunal la verificación y apreciación de las incidencias que pudieran surgir en el desarrollo de los ejercicios, adoptando al respecto las decisiones que estime pertinentes.

7.8. Los aspirantes que acudan a cada ejercicio de los que compongan la fase de oposición tendrán derecho a que se les haga entrega del cuestionario o supuestos prácticos que se planteen por el Tribunal.

8. Lista de aprobados y valoración de méritos de la fase de concurso.

8.1. Una vez realizado cada uno de los ejercicios de la fase de oposición, el Tribunal hará pública en el lugar o lugares de celebración de éstos, en la sede del Tribunal y en aquellos otros que estime oportunos, la relación de aspirantes que lo hayan superado por orden de puntuación alcanzada, con indicación de su documento nacional de identidad, pasaporte o tarjeta de identidad. Los aspirantes que no se hallen incluidos en la relación correspondiente tendrán la consideración de no aptos a todos los efectos, siendo eliminados del proceso selectivo, disponiendo de un plazo de cinco días hábiles para efectuar reclamaciones ante el Tribunal.



- 8.2. La lista que contenga la valoración de méritos de la fase de concurso se hará pública una vez celebrado el último ejercicio de la fase de oposición, y comprenderá a los aspirantes que superen el mismo, facultando a los interesados para poner reclamación ante el Tribunal en un plazo de cinco días.
- 8.3. Finalizadas ambas fases, el Tribunal hará pública la relación de aspirantes que hayan superado el proceso selectivo. En esta lista los aspirantes aparecerán ordenados por la puntuación total obtenida en el proceso y, asimismo, figurarán las puntuaciones totales obtenidas en cada fase. En caso de empate, el orden final se establecerá atendiendo sucesivamente a la mayor puntuación obtenida en el segundo ejercicio. Si persistiese el empate, éste se dirimirá atendiendo al primero y fase de concurso respectivamente y si éste persistiera, se tendrá en cuenta para establecer el orden final los siguientes criterios:
- Mayor antigüedad en la Universidad de Extremadura.
 - Mayor antigüedad en otras Universidades públicas o Instituciones de Educación Superior.
 - Mayor grado de titulación académica.
 - El orden de actuación de los opositores conforme a lo manifestado en la base 7.3.

En esta lista no podrá figurar un número mayor de personas que el de plazas convocadas, siendo nula de pleno derecho cualquier relación de aspirantes cuyo número supere al de plazas convocadas.

La motivación de dicha lista, en cuanto acto administrativo emanado de la discrecionalidad técnica del Tribunal, y que pone fin al proceso selectivo, estará referida al cumplimiento de las normas reglamentarias y de las bases de la convocatoria.

- 8.4. El Tribunal elevará, finalmente, al Rectorado la correspondiente propuesta de nombramiento como funcionarios de carrera de la Escala de Auxiliares Administrativos de la Universidad de Extremadura, a favor de los aspirantes que han superado el proceso selectivo.

Al mismo tiempo, se facilitará al Área de Recursos Humanos el expediente administrativo ordenado y foliado, conteniendo toda la documentación que ha generado el proceso selectivo.

- 8.5. La Gerencia de la Universidad de Extremadura dispondrá la publicación en el Diario Oficial de Extremadura de la relación provisional de aspirantes aprobados, siendo esta



publicación determinante del plazo de un mes, contado a partir del día siguiente al de su publicación, a efectos del posible recurso de alzada ante el Rector de la Universidad.

- 8.6. Finalizado el plazo a que se refiere el párrafo anterior, la Gerencia de la Universidad ofertará a los seleccionados los puestos a cubrir, ateniéndose a las peticiones conforme al orden de puntuación total obtenida en el proceso selectivo, siempre que reúnan los requisitos objetivos determinados para cada puesto en la Relación de Puestos de Trabajo.

Al mismo tiempo se dictará resolución conteniendo la relación definitiva de aprobados con indicación del destino adjudicado y dispondrá su publicación en el Diario Oficial de Extremadura, agotando dicho acto la vía administrativa. La misma será motivada con referencia al cumplimiento de las normas reglamentarias y de las bases de la convocatoria.

En todo caso deberá quedar en el expediente, como fundamento de la resolución adoptada, la observancia del procedimiento debido.

9. Presentación de documentos y nombramiento de funcionarios.

9.1. En el plazo de veinte días naturales a contar desde el día siguiente a aquel en que se hicieron públicas las listas de aprobados en el Diario Oficial de Extremadura, los opositores aprobados deberán presentar en el Área de Recursos Humanos de la Universidad de Extremadura los documentos y requisitos exigidos para el acceso a la Escala convocada, a excepción, en su caso, de aquellos que obren ya en poder de la citada Área como consecuencia de la aportación realizada para su anterior nombramiento como funcionario de carrera. Estos documentos deberán ser aportados mediante copia cotejada o, en caso contrario, acompañada de los originales para su comprobación y posterior cotejo. Asimismo y dentro del citado plazo deberá entregarse, debidamente cumplimentada la declaración que figura como Anexo V de esta convocatoria.

9.2. Quienes dentro del plazo fijado, y salvo los casos de fuerza mayor, no presentaran la documentación o del examen de la misma se dedujera que carecen de alguno de los requisitos señalados en la base segunda no podrán ser nombrados funcionarios y quedarán anuladas sus actuaciones, sin perjuicio de la responsabilidad en que hubieran incurrido por falsedad en la solicitud inicial.

9.3. El Rectorado de la Universidad de Extremadura procederá al nombramiento de funcionarios de carrera mediante resolución, que se publicará en el Diario Oficial de Extremadura.

9.4. La toma de posesión de los aspirantes aprobados será efectuada en el plazo de un mes, contado desde la fecha de publicación de su nombramiento en el Diario Oficial de Extremadura.



- 9.5. Teniendo en cuenta que los participantes en este proceso pertenecen ya a un Cuerpo o Escala de funcionarios, se aplicará la normativa vigente sobre excedencia voluntaria por prestación de servicios en el sector público al objeto de ocupar un único puesto de trabajo, debiendo elegirse por los aspirantes aprobados el Cuerpo o Escala en que se permanecerá en activo y en la que se pasará a la situación de excedencia voluntaria.
- 9.6. Asimismo, conservarán el grado personal que hubieran consolidado en el Cuerpo o Escala de procedencia, siempre que se encuentre incluido en el intervalo de niveles correspondientes a la Escala a que accedan. El tiempo de servicios prestados en los de origen en las anteriores condiciones será de aplicación, en su caso, para la consolidación de grado personal en éste.
10. Normas finales.
- 10.1. Los aspirantes, por el hecho de participar en las pruebas selectivas, se someten a las bases de esta convocatoria y a las decisiones que adopte el Tribunal, sin perjuicio de las reclamaciones o recursos pertinentes. El Tribunal se halla facultado para resolver las dudas que se presenten en todo lo no previsto en las bases, así como para la adopción de los acuerdos necesarios para el buen orden de las pruebas selectivas.
- 10.2. Las presentes bases vinculan a la Universidad de Extremadura y al Tribunal de Selección que han de calificar las pruebas selectivas y a quienes participen en las mismas.
- 10.3. La presente convocatoria y cuantos actos administrativos se deriven de ella y de la actuación del Tribunal podrán ser impugnados en los casos y en la forma establecida por la Ley 39/2015, de 1 de octubre, del Procedimiento Administrativo Común de las Administraciones Públicas. Contra esta resolución, podrá interponerse por los interesados recurso contencioso-administrativo en el plazo de dos meses, contados a partir del día siguiente al de su publicación, ante la Sala de lo Contencioso-administrativo del Tribunal Superior de Justicia de Extremadura, de conformidad con la Ley 29/1998, de 13 de julio, reguladora de la Jurisdicción Contencioso-administrativa, sin perjuicio de que, alternativamente, se pueda presentar recurso de reposición contra esta resolución, en el plazo de un mes, ante el mismo órgano que la dicta, en cuyo caso no cabrá interponer el recurso contencioso-administrativo, anteriormente citado, en tanto recaiga resolución expresa o presunta del recurso de reposición, de acuerdo con lo dispuesto en el artículo 123 y siguiente de la Ley 39/2015, de 1 de octubre, del Procedimiento Administrativo Común de las Administraciones Públicas.

Badajoz, 17 de enero de 2022.

El Gerente,

JUAN FRANCISCO PANDURO LÓPEZ

**ANEXO I**
MODELO DE SOLICITUD

Espacio reservado para el sello de registro

CONVOCATORIA

| | | | | | | |
|--|----------------------|--|--|----------------------|--|----------------------|
| 1. Escala, Grupo Profesional o Categoría | | | 2. Fecha de Resolución de la convocatoria | | 3. Forma de acceso | |
| 4. Fecha DOE | | 5. Discapacidad SI <input type="checkbox"/> NO <input type="checkbox"/> | 6. Grado de discapacidad % <input type="text"/> | | 7. Turno de reserva de discapacidad (sólo si lo indica la convocatoria) SI <input type="checkbox"/> NO <input type="checkbox"/> | |
| Día | Mes | | Año | | | |
| <input type="text"/> | <input type="text"/> | <input type="text"/> | <input type="text"/> | <input type="text"/> | <input type="text"/> | <input type="text"/> |
| 8. En caso de necesitar adaptación, indicar cual y el motivo | | | | | | |

DATOS PERSONALES

| | | | | | | | |
|-------------------------|----------------------|----------------------|---|-----------------------------|------------------------|-----------------------------|----------------------|
| 9. DNI/NIF | | 10. Primer apellido | | 11. Segundo Apellido | | 12. Nombre | |
| 13. Fecha de nacimiento | | 14. Sexo | | 15. Provincia de nacimiento | | 16. Localidad de nacimiento | |
| Día | Mes | Año | Varón <input type="checkbox"/> Mujer <input type="checkbox"/> | | | | |
| <input type="text"/> | <input type="text"/> | <input type="text"/> | | | | | |
| 17. Teléfono fijo | | | 18. Teléfono móvil | | 19. Correo electrónico | | |
| 20. Domicilio | | | | | | 21. C.Postal | |
| | | | | | | <input type="text"/> | <input type="text"/> |
| 22. Municipio | | | 23. Provincia | | | 24. País | |

TÍTULOS ACADÉMICOS

| |
|-----------------------------|
| Exigido en la convocatoria: |
| Otros Títulos oficiales: |

DATOS A CONSIGNAR SEGÚN LA CONVOCATORIA

| | | |
|----|----|----|
| A) | B) | C) |
|----|----|----|

El abajo firmante solicita ser admitidos a las pruebas selectivas a que se refiere la presente instancia y DECLARA que son ciertos los datos consignados en ella y que reúne las condiciones exigidas para el ingreso a la Función Pública y las especialmente señaladas en la convocatoria anteriormente citada, comprometiéndose a probar documentalmente todos los datos que figuran en esta solicitud.

En a de 2022.

Excmo. Sr. Rector Magnífico de la Universidad de Extremadura



ANEXO II

MODELO DE CERTIFICACIÓN PERSONAL

D.....,
Jefe del Área de Recursos Humanos de la Universidad de Extremadura (o titular del puesto del Área en quien se delegue).

CERTIFICO

Que de los datos y documentos existentes en el Área de Recursos Humanos, resulta que D/D.^a, funcionario/a del Cuerpo/Escala, con Documento Nacional de Identidad número y Número de Registro de Personal tiene acreditados los siguientes méritos (referidos a la fecha de publicación de la convocatoria en el DOE):

- Antigüedad en Cuerpos/Escalas del Grupo A1:años,meses,días.
- Antigüedad en Cuerpos/Escalas del Grupo A2:años,meses,días.
- Antigüedad en Cuerpos/Escalas del Grupo C1:años,meses,días.
- Antigüedad en Cuerpos/Escalas del Grupo C2:años,meses,días.
- Antigüedad en Cuerpos/Escalas del Grupo E:años,meses,días.

Grado Consolidado:

Tiempo de permanencia en los puestos de trabajo, según los niveles de complemento de destino que tuviesen asignado:

- Puestos con nivel....:años,meses,días.
- Puestos con nivel....:años,meses,días.
-

Y para que conste, al objeto de participar en las pruebas selectivas para ingreso en la Escala de Técnicos Auxiliares de Servicios convocadas mediante Resolución de fecha..., firmo la presente certificación en Badajoz/Cáceres, a de de

(firma y sello)

**ANEXO III**

TRIBUNAL CALIFICADOR

MIEMBROS TITULARES:

Presidente: Don Juan Francisco Panduro López, Gerente de la Universidad de Extremadura.

Vocales: Don Luis Javier Cerro Casco, funcionario de la Escala de Gestión de Servicios – Especialidad Arquitectura Técnica de la Universidad de Extremadura.

Don Juan Luis Pantoja Pertegal, funcionario de la Escala de Gestión de Servicios – Especialidad Ingeniería Técnica Industrial de la Universidad de Extremadura.

Don Jorge Antonio Díaz Farias, funcionario de la Escala de Técnicos Auxiliares de Servicio de la Universidad de Extremadura.

Doña Marta María Fallola Sánchez-Herrera, funcionaria de la Escala Superior de Servicios de la Universidad de Extremadura.

MIEMBROS SUPLENTE:

Presidente: D. José Antonio Perea Ayago, Vicegerente de Recursos Humanos de la Universidad de Extremadura.

Vocales: Don Miguel Ángel Mateos Corrales, funcionario de la Escala de Técnicos Auxiliares de Servicio de la Universidad de Extremadura.

Don Enrique Hernández Barreto, funcionario de la Escala de Técnicos Auxiliares de Servicio de la Universidad de Extremadura.

Don José Valentín Gonzalo Martín, funcionario de la Escala de Técnicos Auxiliares de Servicio de la Universidad de Extremadura.

Doña María Leonor Holgado Luján, funcionaria de la Escala de Técnicos Auxiliares de Servicio de la Universidad de Extremadura.

**ANEXO IV****PROGRAMA ACTIVIDADES CULTURALES**

1. El derecho a la cultura recogido en la Constitución Española de 1978: De los principios rectores de la política social y económica.
2. La cultura en la legislación universitaria española: LRU: texto consolidado de la LOU: Exposición de motivos, Título Preliminar.
3. La cultura en la legislación universitaria española: LRU: texto consolidado de la LOU: Título XIV.
4. Ley 6/2011, de 23 de marzo, de subvenciones de la Comunidad Autónoma de Extremadura. Título I: Disposiciones generales.
5. Ley 6/2011, de 23 de marzo, de subvenciones de la Comunidad Autónoma de Extremadura. Título II: Procedimiento de concesión y gestión de subvenciones.
6. Ley 6/2011, de 23 de marzo, de subvenciones de la Comunidad Autónoma de Extremadura. Título III: Reintegro de subvenciones.
7. La cultura y el desarrollo sostenible: Agenda 2030. Origen y objetivos. Sello de patrimonio europeo. Capital europea de la cultura.
8. Aulas Culturales de la UEX: tipología y normas de funcionamiento.
9. Cultura Universitaria. Políticas para la alma mater. El nacimiento de la Extensión Cultural: primera institucionalización.(Tirant Humanidades – ISBN 978-84-18155-01-7).
10. Cultura Universitaria. Políticas para la alma mater. La consagración de la función cultural: segunda institucionalización.(Tirant Humanidades – ISBN 978-84-18155-01-7).
11. Cultura Universitaria. Políticas para la alma mater. La apuesta por la cultura universitaria en la sociedad digital.(Tirant Humanidades – ISBN 978-84-18155-01-7).
12. Cultura Universitaria. Políticas para la alma mater. El patrimonio cultural universitario. (Tirant Humanidades – ISBN 978-84-18155-01-7).
13. Gestión administrativa de Cursos Culturales: Plataforma Eventos de la UEX y página web del Secretariado de Actividades Culturales de la UEX.
14. Normativa de Reconocimiento y Transferencia de Créditos de la Universidad de Extremadura: Reconocimiento de créditos por otras actividades universitarias.



15. Ley Orgánica 3/2018, de 5 de diciembre, de Protección de Datos Personales y garantía de los derechos digitales: Disposiciones generales. Principios de protección de datos. Derechos de las personas.
16. Ley Orgánica 3/2018, de 5 de diciembre, de Protección de Datos Personales y garantía de los derechos digitales: Disposiciones aplicables a tratamientos concretos. Responsable y encargado del tratamiento.
17. Manual de Imagen corporativa de la UEx.
18. Ley 31/1995, de 8 de noviembre, de prevención de Riesgos Laborales: Capítulo I: Objeto, ámbito y definiciones. Capítulo III: Derechos y obligaciones
19. Ley 31/1995, de 8 de noviembre, de prevención de Riesgos Laborales: Capítulo IV: Servicios de Prevención. Capítulo V: Consulta y participación de los trabajadores.
20. Normas de funcionamiento de los Cursos Internacionales de Verano de la Universidad de Extremadura. Año 2021.

PROGRAMA FONTANERÍA

1. Nociones básicas de Fontanería, conceptos generales de hidráulica, presión, caudal, velocidad. Caudales y consumos. Pérdidas de carga. Golpe de ariete.
2. Soldaduras. Tipos, materiales a emplear y técnicas.
3. Tratamientos del agua. Composición del agua de consumo, descalcificación, desmineralización, pH. Equipos de tratamiento de agua.
4. Instalaciones interiores de agua sanitaria en Edificios, suministro y evacuación, elementos que la componen. Marco normativo.
5. Normas básicas para las instalaciones interiores de suministro de agua sanitaria. Diseño y montaje de instalaciones, dimensionamiento y caudales mínimos en aparatos domésticos.
6. Materiales utilizados en las instalaciones interiores de agua sanitaria. Tipos de tuberías, válvulas, contadores, llaves y accesorios.
7. Instalaciones interiores de evacuación de aguas residuales. Elementos que la componen: redes, conducciones y aparatos.
8. Normas básicas para la instalación de evacuación de aguas residuales. Marco normativo.



9. Materiales utilizados en la red de evacuación de aguas residuales. Tipos de tuberías, sifones y accesorios.
10. Instalaciones de agua caliente sanitaria, tipos y elementos que la componen. Marco normativo.
11. Normativa reguladora de las instalaciones de A.C.S.
12. Los aparatos sanitarios de una instalación interior de agua sanitaria, usos, caudales mínimos de cada aparato.
13. Sistemas contra incendios. Red de distribución. Grupo de presión. Bocas de incendio equipadas. Rociadores.
14. Bombas y grupos de presión. Tipos y funcionamiento de bombas. Componentes de un grupo de presión.
15. Máquinas y herramientas principales utilizadas en Fontanería.
16. Normativa e interpretación de planos. Simbología.
17. Principales problemas en las instalaciones interiores de agua sanitaria, corrosión exterior e interior, electrolisis, sedimentación, heladas. Prevención y soluciones.
18. Prevención de legionela. Generalidades y medidas preventivas.
19. Mantenimiento de las instalaciones de suministro de agua. Tipos: correctivo, preventivo y predictivo. Mantenimiento instalaciones de evacuación de aguas.
20. Medidas de seguridad y salud en los trabajos de fontanería.

PROGRAMA JARDINERÍA

1. Tareas de jardinería. Mantenimiento según época estacional.
2. Morfología de las plantas.
3. Tejidos vegetales.
4. El suelo. Tipos, funciones y labores en los suelos.
5. Especies habituales arbóreas y arbustivas, así como especies de flor.
6. Tipología de plagas y enfermedades en el jardín. Métodos de control. Simbología de productos fitosanitarios.



7. Métodos de control de malas hierbas.
8. Sistemas de riego.
9. El césped y praderas. Especies utilizadas en jardinería, plantación y/o siembra. Labores de mantenimiento.
10. Plantación en el suelo de árboles, arbustos, vivaces y plantas de temporada.
11. Poda y trasplante de árboles y arbustos.
12. Abonados.
13. Plan anual de trabajos de jardinería.
14. Maquinaria utilizada en jardinería.
15. Herramienta y medios auxiliares usados en jardinería.
16. Conservación de los elementos no vegetales en el jardín.
17. Formación de setos y mantenimiento.
18. Métodos de reproducción de plantas, semillas, estacas, acodos e injertos.
19. Viveros.
20. Medidas de seguridad y salud en los trabajos de jardinería.

PROGRAMA CONDUCTOR DE DISTRIBUCIÓN Y REPARTO

1. Estatuto Básico del Empleado Público (I): Clases de personal al servicio de las Administraciones Públicas. Derechos y deberes.
2. Estatuto Básico del Empleado Público (II): Código de conducta de los empleados públicos.
3. Estatuto Básico del Empleado Público (III): Ordenación de la actividad profesional.
4. Acuerdo Regulador de las Condiciones de Trabajo del Personal funcionario de Administración y Servicios de la Universidad de Extremadura (I): Ingreso, provisión de puestos de trabajo y cobertura temporal.
5. Acuerdo Regulador de las Condiciones de Trabajo del Personal funcionario de Administración y Servicios de la Universidad de Extremadura (II): Jornada y régimen de trabajo.



6. Real Decreto Legislativo 6/2015, de 30 de octubre, por el que se aprueba el texto refundido de la Ley sobre Tráfico, Circulación de Vehículos a Motor y Seguridad Vial.
7. Real Decreto 1428/2003, de 21 de noviembre, por el que se aprueba el Reglamento General de Circulación para la aplicación y desarrollo del texto articulado de la Ley sobre tráfico, circulación de vehículos a motor y seguridad vial, aprobado por el Real Decreto Legislativo 339/1990, de 2 de marzo.
8. El conductor: sus aptitudes psicofísicas. Factores que disminuyen las aptitudes del conductor.
9. Permiso y licencias de conducción: clases y vehículos autorizados a conducir.
10. El vehículo: documentación, la carga y las personas transportadas.
11. Elementos de seguridad activa.
12. La seguridad pasiva.
13. La vía: partes de la vía. Utilización de carriles. Velocidad. Separación entre vehículos. Los peligros concretos de la vía.
14. Maniobras básicas de circulación. Incorporación a la circulación. Desplazamientos laterales. Adelantamientos. Intersecciones. Cambio de sentido. Marcha hacia atrás. Detención, parada y estacionamiento. Conducción nocturna y en condiciones meteorológicas o ambientales adversas.
15. Las señales de circulación: normas generales. Señales verticales, marcas viales, señales de balizamiento, semáforos, señales y órdenes de los agentes de circulación.
16. El accidente de circulación: comportamiento en caso de accidente. Delitos contra la seguridad del tráfico. Nociones básicas de primeros auxilios.
17. Elementos del vehículo: descripción de sus principales componentes y funcionamiento elemental.
18. Comprobaciones, puesta a punto y mantenimiento básico del vehículo.
19. Ley de Prevención de Riesgos Laborales: Servicios de prevención. Consulta y participación de los trabajadores.
20. Seguridad y salud: conceptos generales. Medidas de seguridad en el manejo de los vehículos.



ANEXO V

MODELO DE DECLARACIÓN

D.....,
con domicilio en, Documento Nacional de Identidad número, y nacionalidad declaro bajo juramento/prometo, a efectos de ser nombrado funcionario de la Escala de Técnicos Auxiliares de Servicios de la Universidad de Extremadura:

- Que no he sido separado del servicio de ninguna de las Administraciones Públicas, y que no me hallo inhabilitado para el ejercicio de funciones públicas.
- O, en su caso, que no estoy sometido a sanción disciplinaria o condena penal que impida, en mi Estado, el acceso a la función pública.

En, a de de 2022.

(firma)





RESOLUCIÓN de 17 de enero de 2022, de la Gerencia, por la que se convocan pruebas selectivas de promoción interna horizontal para ingreso en la Escala de Auxiliares Administrativos, mediante el sistema de concurso-oposición.

(2022060138)

En cumplimiento de lo dispuesto en los Estatutos de esta Universidad, aprobados por Decreto 65/2003, de 8 de mayo (DOE del 23 de mayo) y modificado por Decreto 190/2010 de 2 de octubre (DOE del 7 de octubre), y con el fin de atender las necesidades de personal funcionario de Administración y Servicios, esta Gerencia, en uso de la delegación de competencias que tiene atribuidas del Rector, por Resolución de 21 de marzo de 2019 (DOE de 29 de marzo), en relación con el artículo 2.2.e) de la Ley Orgánica 6/2001, de 21 de diciembre, de Universidades, así como en los Estatutos de esta Universidad, resuelve convocar pruebas selectivas para el ingreso en la Escala de Auxiliares Administrativos de la Universidad de Extremadura, con sujeción a las siguientes:

BASES DE LA CONVOCATORIA

1. Normas generales.

- 1.1. Se convocan pruebas selectivas de promoción interna horizontal para cubrir doce plazas de la Escala de Auxiliares Administrativos de la Universidad de Extremadura, Subgrupo C2, mediante el sistema de concurso-oposición.

De las doce plazas diez serán a cubrir por el turno ordinario, y la restantes para ser cubiertas por personas con discapacidad con grado de minusvalía igual o superior al 33 por 100.

Las plazas que queden vacantes del turno de discapacidad se acumularán a las convocadas para el turno ordinario.

Los aspirantes sólo podrán participar en uno de los turnos citados (turno ordinario o reserva de personas con discapacidad).

- 1.2. A las presentes pruebas selectivas les serán aplicables el Real Decreto Legislativo 5/2015, de 30 de octubre, por el que se aprueba el texto refundido de la Ley del Estatuto Básico del Empleado Público; la Ley 30/1984, de 2 de agosto, de Medidas para la Reforma de la Función Pública, modificada por la Ley 23/1988, de 28 de julio; Ley 13/2015, de 8 de abril, de Función Pública de Extremadura, modificada por la Ley 9/2016, de 12 de diciembre; el Decreto 43/1996, de 26 de marzo, por el que se aprueba el Reglamento General de Provisión y Promoción Profesional de los Funcionarios de la Comunidad Autónoma de Extremadura, modificado por el Decreto 107/2013, de 25 de junio; los Estatutos de la Universidad de Extremadura; el III Acuerdo Regulador de las condiciones de trabajo del personal funcionario de Administración y Servicios de la Universidad de Extremadura,

aprobado por el Consejo de Gobierno de 17 de diciembre de 2020; el Real Decreto Legislativo 1/2013, de 29 de noviembre, por el que se aprueba el texto refundido de la Ley General de Derechos de las personas con discapacidad y de su inclusión social y Decreto 111/2017, de 18 de julio, por el que se regula el acceso de las personas con discapacidad al empleo público de la Comunidad Autónoma de Extremadura y medidas favorecedoras de la integración de los empleados públicos con discapacidad; las bases generales recogidas en la Resolución de 19 de julio de 2007 y publicadas en el Diario Oficial de Extremadura de 31 de julio de 2007, modificadas por Resolución de 9 de noviembre de 2017 (Diario Oficial de Extremadura de 22 de noviembre de 2017), por Resolución de 19 de julio de 2019 (Diario Oficial de Extremadura de 1 de agosto de 2019) y por Resolución de 1 de julio de 2020 (Diario Oficial de Extremadura de 8 de julio de 2020); lo dispuesto en la presente convocatoria y el resto de la normativa vigente en la materia.

2. Requisitos de los aspirantes.

2.1. Para ser admitido a la realización de estas pruebas selectivas, los aspirantes deberán reunir los siguientes requisitos:

- a) Poseer el título de Graduado en Educación secundaria obligatoria, Graduado Escolar, Formación Profesional de Primer Grado o equivalente. En el caso de titulaciones obtenidas en el extranjero deberá estar en posesión de la credencial que acredite su homologación en España.
- b) Pertener como funcionario de carrera a la Escala de Auxiliares de Servicios de la Universidad de Extremadura, Subgrupo C2, y tener destino definitivo en la Universidad de Extremadura.
- c) Poseer una antigüedad como funcionario de carrera de al menos dos años de servicio activo en el Subgrupo citado.

2.2. Todos los requisitos enumerados en esta base deberán poseerse en el último día del plazo de presentación de solicitudes y mantenerse hasta el momento de la toma de posesión como funcionario de carrera.

3. Solicitudes.

3.1. Quienes deseen tomar parte en estas pruebas selectivas deberán hacerlo constar en instancia que será facilitada gratuitamente en el Registro General de esta Universidad (Avda. de Elvas, s/n., 06006 -Badajoz-; y Plaza de los Caldereros, 2, 10003 -Cáceres-) y Servicio de Información Administrativa de la Universidad de Extremadura, según modelo que figura como Anexo I. Este modelo también estará disponible en la dirección de Internet:

(<http://www.unex.es/opopas>).



3.2. Los aspirantes deberán presentar cuanta documentación estimen oportuna para la valoración de sus méritos personales en la fase de concurso.

Los aspirantes que hayan prestado servicios que puedan ser valorados conforme a lo establecido en esta convocatoria, deberán acompañar certificación expedida por la unidad administrativa competente en materia de recursos humanos referente a los datos y servicios prestados que consten fehacientemente acreditados en sus expedientes personales.

3.3. En la tramitación de sus solicitudes, los aspirantes tendrán en cuenta lo siguiente:

- a) Las solicitudes se dirigirán al Sr. Rector Magfco. de la Universidad de Extremadura.
- b) La presentación de solicitudes se hará en el Registro General de la Universidad de Extremadura (Avda. de Elvas, s/n., 06006 -Badajoz-; y Plaza de los Caldereros, 2, 10003 -Cáceres-, o en cualquiera de los centros de la Universidad de Extremadura) o en la forma establecida en el artículo 16.4 de la Ley 39/2015, de 1 de octubre, del Procedimiento Administrativo Común de las Administraciones Públicas, en concordancia con lo establecido en la disposición transitoria 2ª de la mencionada ley.
- c) El plazo de presentación de solicitudes será de veinte días naturales a partir del siguiente al de la publicación de esta convocatoria en el Diario Oficial de Extremadura.

3.4. Los aspirantes deberán observar las siguientes instrucciones en el cumplimiento de su solicitud:

- a) En el recuadro de la solicitud destinado a "Escala", los solicitantes indicarán la referida a la presente convocatoria: "Auxiliares Administrativo".
- b) En el recuadro destinado a forma de acceso, los solicitantes indicarán "promoción interna horizontal".

3.5. Aquellos aspirantes que precisen adaptaciones de tiempo o medios para la realización de las pruebas selectivas, además de indicarlo en el apartado correspondiente de la solicitud, deberán presentar dentro del plazo referido en la base 3.3 c) de las presentes bases, escrito en el que soliciten el tipo de adaptación que necesiten, así como resolución o certificado acreditativo de la discapacidad expedido por el Servicio Extremeño de Promoción de la Autonomía y Atención a la Dependencia (SEPAD). El Tribunal podrá recabar informe y, en su caso, la colaboración de los órganos competentes de la Comunidad Autónoma de Extremadura.

3.6. Los errores de hecho que pudieran advertirse podrán subsanarse en cualquier momento, de oficio o a petición del interesado.



3.7. Los aspirantes quedan vinculados a los datos que hayan hecho constar en sus solicitudes, pudiendo únicamente demandar su modificación mediante escrito motivado, dentro del plazo establecido para la presentación de solicitudes. Transcurrido este plazo no se admitirá ninguna petición de esa naturaleza.

4. Admisión de aspirantes.

4.1. Finalizado el plazo de presentación de solicitudes, el Gerente de la Universidad de Extremadura dictará, por delegación del Rector, resolución en el plazo máximo de dos meses por la que se declarará aprobada la lista provisional de aspirantes admitidos y excluidos a las pruebas selectivas. Esta resolución será publicada en el Diario Oficial de Extremadura junto con la relación de los aspirantes excluidos con indicación de la causa de exclusión.

4.2. Los aspirantes excluidos expresamente, así como los que no figuren en la relación de admitidos ni en la de excluidos, dispondrán de un plazo de diez días, contados a partir del siguiente al de la publicación de la resolución para poder subsanar el defecto que haya motivado la exclusión o su omisión de las relaciones de admitidos y excluidos. Los aspirantes que, dentro del plazo señalado, no subsanen la exclusión o aleguen la omisión, justificando su derecho a ser incluidos en la relación de admitidos, serán definitivamente excluidos de la realización de las pruebas.

En todo caso, al objeto de evitar errores, en el supuesto de producirse, y de posibilitar su subsanación en tiempo y forma, los aspirantes deberán comprobar fehacientemente no sólo que no figuran recogidos en la relación de excluidos, sino además que sus nombres figuran en la pertinente relación de admitidos.

4.3. En el término de quince días desde que termine el plazo de subsanación de errores, la Gerencia publicará en el Diario Oficial de Extremadura, la resolución por la que se eleve a definitivas las listas de admitidos y excluidos. En la misma se determinará el lugar y fecha del comienzo de los ejercicios y, en su caso, orden de actuación de los aspirantes.

La citada resolución pondrá fin a la vía administrativa y contra la misma se podrá interponer recurso potestativo de reposición ante el Rectorado de esta Universidad, en el plazo de un mes a contar desde el día siguiente a su publicación, o recurso contencioso-administrativo, ante la Sala de lo Contencioso-Administrativo del Tribunal Superior de Justicia de Extremadura, en el plazo de dos meses a contar desde el día siguiente a su publicación.

5. Tribunal Calificador.

5.1. El Tribunal calificador de estas pruebas es el que figura como anexo III a esta convocatoria.

- 5.2. El procedimiento de actuación del Tribunal se ajustará a lo dispuesto en la Ley 40/2015, de 1 de octubre, de Régimen Jurídico del Sector Público, en el Acuerdo Regulador de las Condiciones de Trabajo del Personal funcionario de Administración y Servicios de la Universidad de Extremadura y demás disposiciones vigentes.

En el funcionamiento interno se guiará por el Manual de Instrucciones para los Tribunales de Selección del Personal de Administración y Servicios de la Universidad de Extremadura.

- 5.3. Los miembros del Tribunal deberán abstenerse de intervenir, comunicándolo al Rector de la Universidad de Extremadura, cuando concurren en ellos alguna de las circunstancias previstas en el artículo 23 de la Ley 40/2015, de 1 de octubre, de Régimen Jurídico del Sector Público, o si se hubiesen realizado tareas de preparación de aspirantes a pruebas selectivas en los cinco años anteriores a la publicación de la correspondiente convocatoria. El Presidente deberá solicitar de los miembros del Tribunal declaración expresa de no hallarse incurso en las circunstancias previstas en el artículo 23 de la Ley 40/2015, de 1 de octubre, de Régimen Jurídico del Sector Público, así como de los asesores especialistas y del personal auxiliar que el Tribunal incorpore a su trabajo.

Asimismo, los aspirantes podrán recusar a los miembros del Tribunal cuando concurren las circunstancias previstas en el párrafo anterior.

- 5.4. Con anterioridad a la iniciación de las pruebas selectivas, la autoridad que convoca publicará en el Diario Oficial de Extremadura, resolución por la que se nombren a los nuevos miembros del Tribunal que hayan de sustituir a los que hayan perdido su condición por alguna de las causas previstas en la base 5.3.

- 5.5. Previa convocatoria del Presidente, se constituirá el Tribunal con la asistencia, al menos, de la mitad de sus miembros, siendo necesaria la asistencia obligada del Presidente y el Secretario.

El Tribunal acordará todas las decisiones que le correspondan en orden al correcto desarrollo de las pruebas selectivas.

- 5.6. A partir de su constitución y para el resto de las sesiones, el Tribunal, para actuar válidamente requerirá la misma mayoría indicada en el apartado anterior.

- 5.7. Dentro de la fase de oposición, el Tribunal resolverá las dudas que pudieran surgir en la aplicación de estas bases, así como lo que se deba hacer en los casos no previstos.

- 5.8. El Tribunal podrá disponer la incorporación a sus trabajos de asesores especialistas para las pruebas correspondientes de los ejercicios que estime pertinentes, limitándose dichos

asesores a prestar su colaboración en sus especialidades técnicas. La designación de tales asesores deberá comunicarse al Rector de la Universidad de Extremadura, y será objeto de publicidad.

Igualmente, y cuando así lo aconsejen las circunstancias del proceso selectivo, podrá ser designado personal colaborador para el desarrollo de las pruebas que actuará bajo la dirección del Tribunal calificador.

- 5.9. El Tribunal calificador adoptará las medidas precisas en aquellos casos en que resulte necesario, de forma que los aspirantes con discapacidad gocen de similares condiciones para la realización de los ejercicios que el resto de los demás participantes. En este sentido se establecerán, para las personas con discapacidad que lo soliciten en la forma prevista en la base 3.5, las adaptaciones posibles en tiempo y medios para su realización.
- 5.10. El Presidente del Tribunal adoptará las medidas oportunas para garantizar que los ejercicios de la fase de oposición que sean escritos y no deban ser leídos ante el Tribunal, sean corregidos sin que se conozca la identidad de los aspirantes.
- 5.11. A efectos de comunicaciones y demás incidencias, el Tribunal tendrá su sede en el Rectorado de la Universidad de Extremadura, Área de Recursos Humanos (Plaza de los Caldereros núm. 1, 10003 Cáceres, teléfono 927 257013). El Tribunal dispondrá en esta sede, al menos una persona, miembro o no del Tribunal, para que atienda cuantas cuestiones sean planteadas en relación con las pruebas selectivas.
- 5.12. El Tribunal que actúe en estas pruebas selectivas tendrá la categoría segunda de las recogidas en la normativa reguladora de indemnizaciones por razón de servicio.
- 5.13. En ningún caso el Tribunal podrá aprobar ni declarar que han superado las pruebas selectivas un número superior de aspirantes que el de plazas convocadas. Cualquier propuesta de aprobados que contravenga lo establecido será nula de pleno derecho.

No obstante lo anterior, y con el fin de asegurar la cobertura de las plazas convocadas, cuando se produzcan renunciaciones de los aspirantes seleccionados, antes de su nombramiento o toma de posesión, el órgano convocante podrá requerir del órgano de selección relación complementaria de los aspirantes que sigan a los propuestos, para su posible nombramiento como funcionarios de carrera.

- 5.14. Contra las actuaciones y actos de trámite del Tribunal que impidan continuar el procedimiento o produzcan indefensión, los interesados podrán interponer recurso de alzada ante el Rector de la Universidad de Extremadura en el plazo de un mes.



6. Procedimiento de selección.

6.1. El procedimiento de selección constará de una fase de concurso y una fase de oposición, con las pruebas, puntuaciones y valoraciones que a continuación se especifican.

6.1.1. Fase de oposición.

La fase de oposición estará formada por un ejercicio único que constará de las dos partes que a continuación se indican, siendo ambas obligatorias, y pudiendo realizarse conjuntamente.

Primera parte (teórica): consistirá en contestar a un cuestionario compuesto por un máximo de 100 preguntas con cuatro respuestas, siendo sólo una de ellas la correcta, relacionadas con el contenido íntegro del programa que figura como Anexo IV de la presente convocatoria.

Los aspirantes marcarán las contestaciones en las correspondientes hojas de examen, no penalizando las contestaciones erróneas.

El tiempo para la realización de esta parte será de dos horas.

Se calificará de cero a treinta puntos.

Segunda parte (práctica): Consistirá en una prueba práctica, escrita, dirigida a apreciar la capacidad de los aspirantes en la composición, modificación y corrección de documentos escritos mediante la utilización del sistema de tratamiento de textos Word del paquete OFFICE 365.

El Tribunal facilitará a los aspirantes todo el material necesario para la ejecución de este ejercicio.

El tiempo para la realización de este ejercicio será de 45 minutos.

Se calificará de cero a treinta puntos.

6.1.2. Fase de concurso.

En la fase de concurso, que no tendrá carácter eliminatorio, se valorarán los méritos, referidos a la fecha de finalización del plazo de presentación de solicitudes para participar en esta convocatoria, de los aspirantes que hubieran superado la fase de oposición, de conformidad con el siguiente baremo:

- a) Antigüedad. Se valorará hasta un máximo de 10 puntos, conforme a los siguientes criterios:



Servicios prestados o reconocidos en Cuerpos o Escalas pertenecientes al Grupo o Subgrupo C2: a razón de 0,70 puntos por año.

Servicios prestados o reconocidos en Cuerpos o Escalas pertenecientes al resto de Grupos o Subgrupos: a razón de 0,35 puntos por año.

b) Grado personal. Según el grado personal que se tenga consolidado, se otorgará la siguiente puntuación:

16 o superior: 10 puntos.

15: 6,66 puntos.

14 o inferior: 3,3 puntos.

c) Tiempo de permanencia en puestos de trabajo de cada nivel. Se valorará con arreglo a los siguientes criterios, hasta un máximo de 10 puntos.

Puestos de nivel 18 o superior: 0,600 puntos por año.

Puestos de nivel 17: 0,565 puntos por año.

Puestos de nivel 16: 0,535 puntos por año.

Puestos de nivel 15: 0,500 puntos por año.

Puestos de nivel 14: 0,465 puntos por año.

Puestos de nivel 13 o inferior: 0,435 puntos por año.

La valoración efectuada en este apartado no podrá ser modificada por futuras reclasificaciones de nivel, con independencia de los efectos económicos de las mismas.

d) Formación. Se valorarán tanto los cursos recibidos como impartidos siempre que estén relacionados con los cometidos propios de la Escala a que se refiere la presente convocatoria, así como las titulaciones académicas distintas a la exigida para acceso al proceso selectivo, con arreglo todo ello a los criterios que a continuación se indican, teniendo en cuenta que el máximo de puntuación que puede otorgarse a este apartado es de 8,5 puntos:

d.1) Cursos cuyo título, diploma o certificado haya sido expedido por la Universidad de Extremadura, el Instituto Nacional de Administración Pública o centros equivalentes, en el ámbito de la formación específica de los empleados públicos; así como las organizaciones sindicales dentro del Plan de Formación Continua.



Previa suma del total de horas recibidas o impartidas, se valorarán a razón de 0,0141 puntos por hora.

- d.2) Cursos cuyo título, diploma o certificado haya sido expedido por cualquier entidad pública o privada, en colaboración con cualquier Administración Pública, en tanto aparezcan referidos a las siguientes áreas temáticas: informática, gestión administrativa, gestión económica-presupuestaria, gestión de personal, gestión académica y de alumnado, prevención de riesgos laborales, archivos y bibliotecas, técnicas de organización, organización universitaria, formación en calidad, idiomas y aquellos relacionados con los cometidos propios de la Escala.

Previa suma del total de horas recibidas o impartidas, se valorarán a razón de 0,0034 puntos por hora.

- d.3) Titulación académica superior a la exigida en el proceso selectivo. Si se trata de una titulación académica de Doctor o nivel 4 de Doctor del MECES, 4 puntos; Licenciado, Ingeniero o Arquitecto o equivalente o Máster Oficial o Nivel 3 de Máster del MECES, 3 puntos; Diplomado, Ingeniero Técnico, Arquitecto Técnico o equivalente, o nivel 2 de Grado del MECES 2 puntos; Bachiller o equivalente o Nivel 1 de MECES: 1 punto.

A los efectos anteriores, se tendrán en cuenta las equivalencias de títulos legalmente reconocidas. El nivel MECES debe ser acreditado mediante certificado de correspondencia expedido por el Ministerio de Educación.

En este apartado sólo se valorará la titulación mayor de las aportadas por los aspirantes.

- e) Superación de la fase de oposición de la convocatoria anterior a la misma Escala de la Universidad de Extremadura: 1,5 puntos.
- f) En los casos anteriores, la valoración de fracciones de años se hará prorrateando el valor asignado a un año entre los meses correspondientes, despreciándose en todo caso las fracciones de días que pudieran resultar.

6.3.3. La puntuación final vendrá determinada por la suma de los puntos obtenidos en la fase de concurso y la fase de oposición. Los puntos obtenidos en la fase de concurso no podrán ser aplicados para superar los ejercicios de la fase de oposición.

7. Calendario y desarrollo de los ejercicios de la fase de oposición.

- 7.1. El primer ejercicio de la fase de oposición se celebrará a partir del mes de febrero de 2022, determinándose en la resolución que se indica en la base 4.3 el lugar y la fecha de su realización.



7.2. El anuncio de celebración de los restantes ejercicios no será objeto de publicación en el Diario Oficial de Extremadura y se efectuará a través de las resoluciones del Tribunal calificador en las que se hagan públicas las relaciones de aprobados del ejercicio anterior.

7.3. El orden de actuación de los aspirantes para la realización de las diferentes pruebas se iniciará por el candidato cuyo primer apellido comience por la letra resultante del sorteo realizado por la Dirección General de la Función Pública de la Comunidad Autónoma de Extremadura, en el anuncio que se haga público para cada año en el Diario Oficial de Extremadura.

En aquellas pruebas que, por su número de aspirantes, sea necesario establecer distintos turnos de actuación, los mismos se establecerán alfabéticamente, iniciándose por el primer aspirante cuyo primer apellido comience por la letra resultante del sorteo referido en el párrafo anterior.

7.4. En cualquier momento los aspirantes podrán ser requeridos por los miembros del Tribunal con la finalidad de acreditar su identidad.

7.5. Los aspirantes serán convocados para cada ejercicio en único llamamiento, siendo excluidos de las pruebas quienes no comparezcan, salvo en los casos de fuerza mayor, debidamente justificados y libremente apreciados por el Tribunal.

7.6. En cualquier momento del proceso selectivo si el Tribunal tuviere conocimiento de que alguno de los aspirantes no posee la totalidad de los requisitos exigidos por la presente convocatoria, previa audiencia del interesado, propondrá su exclusión al Rector de la Universidad de Extremadura, comunicándole asimismo las inexactitudes o falsedades formuladas por el aspirante en la solicitud de admisión a las pruebas selectivas, a los efectos procedentes.

7.7. Corresponderá al Tribunal la verificación y apreciación de las incidencias que pudieran surgir en el desarrollo de los ejercicios, adoptando al respecto las decisiones que estime pertinentes.

7.8. Los aspirantes que acudan a cada ejercicio de los que compongan la fase de oposición tendrán derecho a que se les haga entrega del cuestionario o supuestos prácticos que se planteen por el Tribunal.

8. Lista de aprobados y valoración de méritos de la fase de concurso.

8.1. Una vez realizado cada uno de los ejercicios de la fase de oposición, el Tribunal hará pública en el lugar o lugares de celebración de éstos, en la sede del Tribunal y en aquellos otros que estime oportunos, la relación de aspirantes que lo hayan superado por orden de puntuación alcanzada, con indicación de su documento nacional de identidad,



pasaporte o tarjeta de identidad. Los aspirantes que no se hallen incluidos en la relación correspondiente tendrán la consideración de no aptos a todos los efectos, siendo eliminados del proceso selectivo, disponiendo de un plazo de cinco días hábiles para efectuar reclamaciones ante el Tribunal.

- 8.2. La lista que contenga la valoración de méritos de la fase de concurso se hará pública una vez celebrado el último ejercicio de la fase de oposición, y comprenderá a los aspirantes que superen el mismo, facultando a los interesados para poner reclamación ante el Tribunal en un plazo de cinco días.
- 8.3. Finalizadas ambas fases, el Tribunal hará pública la relación de aspirantes que hayan superado el proceso selectivo. En esta lista los aspirantes aparecerán ordenados por la puntuación total obtenida en el proceso y, asimismo, figurarán las puntuaciones totales obtenidas en cada fase. En caso de empate, el orden final se establecerá atendiendo sucesivamente a la mayor puntuación obtenida en el segundo ejercicio. Si persistiese el empate, éste se dirimirá atendiendo al primero y fase de concurso respectivamente y si éste persistiera, se tendrá en cuenta para establecer el orden final los siguientes criterios:
- Mayor antigüedad en la Universidad de Extremadura.
 - Mayor antigüedad en otras Universidades públicas o Instituciones de Educación Superior.
 - Mayor grado de titulación académica.
 - El orden de actuación de los opositores conforme a lo manifestado en la base 7.3.

En esta lista no podrá figurar un número mayor de personas que el de plazas convocadas, siendo nula de pleno derecho cualquier relación de aspirantes cuyo número supere al de plazas convocadas.

La motivación de dicha lista, en cuanto acto administrativo emanado de la discrecionalidad técnica del Tribunal, y que pone fin al proceso selectivo, estará referida al cumplimiento de las normas reglamentarias y de las bases de la convocatoria.

- 8.4. El Tribunal elevará, finalmente, al Rectorado la correspondiente propuesta de nombramiento como funcionarios de carrera de la Escala de Auxiliares Administrativos de la Universidad de Extremadura, a favor de los aspirantes que han superado el proceso selectivo.

Al mismo tiempo, se facilitará al Área de Recursos Humanos el expediente administrativo ordenado y foliado, conteniendo toda la documentación que ha generado el proceso selectivo.



8.5. La Gerencia de la Universidad de Extremadura dispondrá la publicación en el Diario Oficial de Extremadura de la relación provisional de aspirantes aprobados, siendo esta publicación determinante del plazo de un mes, contado a partir del día siguiente al de su publicación, a efectos del posible recurso de alzada ante el Rector de la Universidad.

8.6. Finalizado el plazo a que se refiere el párrafo anterior, la Gerencia de la Universidad ofertará a los seleccionados los puestos a cubrir, ateniéndose a las peticiones conforme al orden de puntuación total obtenida en el proceso selectivo, siempre que reúnan los requisitos objetivos determinados para cada puesto en la Relación de Puestos de Trabajo.

Al mismo tiempo se dictará resolución conteniendo la relación definitiva de aprobados con indicación del destino adjudicado y dispondrá su publicación en el Diario Oficial de Extremadura, agotando dicho acto la vía administrativa. La misma será motivada con referencia al cumplimiento de las normas reglamentarias y de las bases de la convocatoria.

En todo caso deberá quedar en el expediente, como fundamento de la resolución adoptada, la observancia del procedimiento debido.

9. Presentación de documentos y nombramiento de funcionarios.

9.1. En el plazo de veinte días naturales a contar desde el día siguiente a aquel en que se hicieron públicas las listas de aprobados en el Diario Oficial de Extremadura, los opositores aprobados deberán presentar en el Área de Recursos Humanos de la Universidad de Extremadura los documentos y requisitos exigidos para el acceso a la Escala convocada, a excepción, en su caso, de aquellos que obren ya en poder de la citada Área como consecuencia de la aportación realizada para su anterior nombramiento como funcionario de carrera. Estos documentos deberán ser aportados mediante copia cotejada o, en caso contrario, acompañada de los originales para su comprobación y posterior cotejo. Asimismo y dentro del citado plazo deberá entregarse, debidamente cumplimentada la declaración que figura como Anexo V de esta convocatoria.

9.2. Quienes dentro del plazo fijado, y salvo los casos de fuerza mayor, no presentaran la documentación o del examen de la misma se dedujera que carecen de alguno de los requisitos señalados en la base segunda no podrán ser nombrados funcionarios y quedarán anuladas sus actuaciones, sin perjuicio de la responsabilidad en que hubieran incurrido por falsedad en la solicitud inicial.

9.3. El Rectorado de la Universidad de Extremadura procederá al nombramiento de funcionarios de carrera mediante resolución, que se publicará en el Diario Oficial de Extremadura.

9.4. La toma de posesión de los aspirantes aprobados será efectuada en el plazo de un mes, contado desde la fecha de publicación de su nombramiento en el Diario Oficial de Extremadura.



- 9.5. Teniendo en cuenta que los participantes en este proceso pertenecen ya a un Cuerpo o Escala de funcionarios, se aplicará la normativa vigente sobre excedencia voluntaria por prestación de servicios en el sector público al objeto de ocupar un único puesto de trabajo, debiendo elegirse por los aspirantes aprobados el Cuerpo o Escala en que se permanecerá en activo y en la que se pasará a la situación de excedencia voluntaria.
- 9.6. Asimismo, conservarán el grado personal que hubieran consolidado en el Cuerpo o Escala de procedencia, siempre que se encuentre incluido en el intervalo de niveles correspondientes a la Escala a que accedan. El tiempo de servicios prestados en los de origen en las anteriores condiciones será de aplicación, en su caso, para la consolidación de grado personal en éste.
10. Normas finales.
- 10.1. Los aspirantes, por el hecho de participar en las pruebas selectivas, se someten a las bases de esta convocatoria y a las decisiones que adopte el Tribunal, sin perjuicio de las reclamaciones o recursos pertinentes. El Tribunal se halla facultado para resolver las dudas que se presenten en todo lo no previsto en las bases, así como para la adopción de los acuerdos necesarios para el buen orden de las pruebas selectivas.
- 10.2. Las presentes bases vinculan a la Universidad de Extremadura y al Tribunal de Selección que han de calificar las pruebas selectivas y a quienes participen en las mismas.
- 10.3. La presente convocatoria y cuantos actos administrativos se deriven de ella y de la actuación del Tribunal podrán ser impugnados en los casos y en la forma establecida por la Ley 39/2015, de 1 de octubre, del Procedimiento Administrativo Común de las Administraciones Públicas. Contra esta resolución, podrá interponerse por los interesados recurso contencioso-administrativo en el plazo de dos meses, contados a partir del día siguiente al de su publicación, ante la Sala de lo Contencioso-administrativo del Tribunal Superior de Justicia de Extremadura, de conformidad con la Ley 29/1998, de 13 de julio, reguladora de la Jurisdicción Contencioso-administrativa, sin perjuicio de que, alternativamente, se pueda presentar recurso de reposición contra esta resolución, en el plazo de un mes, ante el mismo órgano que la dicta, en cuyo caso no cabrá interponer el recurso contencioso-administrativo, anteriormente citado, en tanto recaiga resolución expresa o presunta del recurso de reposición, de acuerdo con lo dispuesto en el artículo 123 y siguiente de la Ley 39/2015, de 1 de octubre, del Procedimiento Administrativo Común de las Administraciones Públicas.

Badajoz, 17 de enero de 2022.

El Gerente,

JUAN FRANCISCO PANDURO LÓPEZ



ANEXO I

MODELO DE SOLICITUD

Espacio reservado para el sello de registro

CONVOCATORIA

| | | | | | | |
|--|-----|--|---|---|---|--|
| 1. Escala, Grupo Profesional o Categoría | | | 2. Fecha de Resolución de la convocatoria | | 3. Forma de acceso | |
| 4. Fecha DOE | | 5. Discapacidad SI <input type="checkbox"/> NO <input type="checkbox"/> | 6. Grado de discapacidad | | 7. Turno de reserva de discapacidad (sólo si lo indica la convocatoria) | |
| Día | Mes | | Año | % | SI <input type="checkbox"/> NO <input type="checkbox"/> | |
| | | | | | | |
| 8. En caso de necesitar adaptación, indicar cual y el motivo | | | | | | |

DATOS PERSONALES

| | | | | | | | |
|-------------------------|-----|---------------------|---|-----------------------------|------------------------|-----------------------------|--|
| 9. DNI/NIF | | 10. Primer apellido | | 11. Segundo Apellido | | 12. Nombre | |
| 13. Fecha de nacimiento | | 14. Sexo | | 15. Provincia de nacimiento | | 16. Localidad de nacimiento | |
| Día | Mes | Año | Varón <input type="checkbox"/> Mujer <input type="checkbox"/> | | | | |
| | | | | | | | |
| 17. Teléfono fijo | | | 18. Teléfono móvil | | 19. Correo electrónico | | |
| 20. Domicilio | | | | | | 21. C.Postal | |
| | | | | | | | |
| 22. Municipio | | | | 23. Provincia | | 24. País | |

TÍTULOS ACADÉMICOS

| |
|-----------------------------|
| Exigido en la convocatoria: |
| Otros Títulos oficiales: |

DATOS A CONSIGNAR SEGÚN LA CONVOCATORIA

| | | |
|----|----|----|
| A) | B) | C) |
|----|----|----|

El abajo firmante solicita ser admitidos a las pruebas selectivas a que se refiere la presente instancia y DECLARA que son ciertos los datos consignados en ella y que reúne las condiciones exigidas para el ingreso a la Función Pública y las especialmente señaladas en la convocatoria anteriormente citada, comprometiéndose a probar documentalmente todos los datos que figuran en esta solicitud.

En a de 2022.

Excmo. Sr. Rector Magnífico de la Universidad de Extremadura



ANEXO II

MODELO DE CERTIFICACIÓN PERSONAL

D.....,
Jefe del Área de Recursos Humanos de la Universidad de Extremadura (o titular del puesto del Área en quien se delegue).

CERTIFICO

Que de los datos y documentos existentes en el Área de Recursos Humanos, resulta que D/D.^a....., funcionario/a del Cuerpo/Escala....., con Documento Nacional de Identidad número y Número de Registro de Personal tiene acreditados los siguientes méritos (referidos a la fecha de publicación de la convocatoria en el DOE):

- Antigüedad en Cuerpos/Escalas del Grupo A1:años,meses,días.
- Antigüedad en Cuerpos/Escalas del Grupo A2:años,meses,días.
- Antigüedad en Cuerpos/Escalas del Grupo C1:años,meses,días.
- Antigüedad en Cuerpos/Escalas del Grupo C2:años,meses,días.
- Antigüedad en Cuerpos/Escalas del Grupo E:años,meses,días.

Grado Consolidado:

Tiempo de permanencia en los puestos de trabajo, según los niveles de complemento de destino que tuviesen asignado:

- Puestos con nivel....:años,meses,días.
- Puestos con nivel....:años,meses,días.
-

Y para que conste, al objeto de participar en las pruebas selectivas para ingreso en la Escala de Auxiliares Administrativos convocadas mediante Resolución de fecha...., firmo la presente certificación en Badajoz/Cáceres, a de de

(firma y sello)

**ANEXO III**

TRIBUNAL CALIFICADOR

TITULARES:

Presidente: José Antonio Perea Ayago. Vicegerente de Recursos Humanos de la Universidad de Extremadura.

Vocales: Doña Antonia Pedraza Patrón, funcionaria de la Escala Administrativa de la Universidad de Extremadura.

Doña Victoria Pozo Frías, funcionaria de la Escala de Gestión Universitaria de la Universidad de Extremadura.

Don Calixto Merino García, funcionario de la Escala Administrativa de la Universidad de Extremadura.

Don Adolfo Gragera Rodríguez, funcionario de la Escala Administrativa de la Universidad de Extremadura.

SUPLENTES:

Presidente: Enrique Pandiella Hevia. Vicegerente de Asuntos Económicos de la Universidad de Extremadura.

Vocales: Doña Rosa María Hinojal Gijón, funcionaria de la Escala de Gestión Universitaria de la Universidad de Extremadura.

Doña María Inés Pulido Maestre, funcionaria de la Escala Administrativa de la Universidad de Extremadura.

Don Santiago Serna García, funcionario de la Escala Administrativa de la Universidad de Extremadura.

Don Cándido Muriel Pérez, funcionario de la Escala de Gestión Universitaria de la Universidad de Extremadura.

**ANEXO IV****PROGRAMA**

1. La Ley 39/2015, de 1 de octubre, del Procedimiento Administrativo Común de las Administraciones Públicas: Los interesados en el procedimiento; las disposiciones sobre el procedimiento administrativo común: garantías del procedimiento; iniciación, ordenación, instrucción y finalización del procedimiento; ejecución. Ley 40/2015, de 1 de octubre, de Régimen Jurídico del Sector Público: Los órganos de las Administraciones Públicas.
2. Estatuto Básico del Empleado Público (I). Clases de personal al servicio de las Administraciones Públicas. Derechos y deberes. Código de conducta de los empleados públicos.
3. Acuerdo Regulador de las Condiciones de Trabajo del Personal funcionario de Administración y Servicios de la Universidad de Extremadura (I): Ingreso, provisión de puestos de trabajo y cobertura temporal.
4. Acuerdo Regulador de las Condiciones de Trabajo del Personal funcionario de Administración y Servicios de la Universidad de Extremadura (II): Jornada y régimen de trabajo.
5. Ley de Prevención de Riesgos Laborales: Derechos y obligaciones.
6. Estatutos de la Universidad de Extremadura (I). Estructura. Órganos de representación y gobierno.
7. Estatutos de la Universidad de Extremadura (II). La comunidad universitaria: Del personal Docente e Investigador.
8. Estatutos de la Universidad de Extremadura (III). El Personal de Administración y Servicios.
9. Real Decreto 412/2014, de 6 de junio: procedimientos de admisión a las enseñanzas universitarias oficiales de Grado.
10. Real Decreto 822/2021, de 28 de septiembre: ordenación de las enseñanzas universitarias oficiales y procedimiento de aseguramiento de su calidad.



ANEXO V

MODELO DE DECLARACIÓN

D.....,
con domicilio en, Do-
cumento Nacional de Identidad número, y nacionalidad
declaro bajo juramento/prometo, a efectos de ser nombrado funcionario de la Escala de Au-
xiliares Administrativos de la Universidad de Extremadura:

- Que no he sido separado del servicio de ninguna de las Administraciones Públicas, y que no me hallo inhabilitado para el ejercicio de funciones públicas.
- O, en su caso, que no estoy sometido a sanción disciplinaria o condena penal que impida, en mi Estado, el acceso a la función pública.

En, a.....de.....de 2022.

(firma)





RESOLUCIÓN de 17 de enero de 2022, de la Gerencia, por la que se convocan pruebas selectivas de promoción interna para ingreso en la Escala de Facultativos de Archivos, Bibliotecas y Museos, mediante el sistema de concurso-oposición. (2022060139)

En cumplimiento de lo dispuesto en los Estatutos de esta Universidad, aprobados por Decreto 65/2003, de 8 de mayo (DOE del 23 de mayo) y modificado por Decreto 190/2010, de 2 de octubre (DOE del 7 de octubre), y con el fin de atender las necesidades de personal funcionario de Administración y Servicios, esta Gerencia, en uso de la delegación de competencias que tiene atribuidas del Rector, por Resolución de 21 de marzo de 2019 (DOE de 29 de marzo), en relación con el artículo 2.2.e) de la Ley Orgánica 6/2001, de 21 de diciembre, de Universidades, así como en los Estatutos de esta Universidad, resuelve convocar pruebas selectivas para el ingreso en la Escala de Gestión de Sistemas e Informática de la Universidad de Extremadura, con sujeción a las siguientes:

BASES DE LA CONVOCATORIA

1. Normas generales.

- 1.1. Se convocan pruebas selectivas de promoción interna para cubrir 3 plazas de la Escala de Facultativos de Archivos, Bibliotecas y Museos de la Universidad de Extremadura, mediante el sistema de concurso-oposición.
- 1.2. A las presentes pruebas selectivas les serán aplicables el Real Decreto Legislativo 5/2015, de 30 de octubre, por el que se aprueba el texto refundido de la Ley del Estatuto Básico del Empleado Público; la Ley 30/1984, de 2 de agosto, de Medidas para la Reforma de la Función Pública, modificada por la Ley 23/1988, de 28 de julio; Ley 13/2015, de 8 de abril, de Función Pública de Extremadura, modificada por la Ley 9/2016, de 12 de diciembre; el Decreto 43/1996, de 26 de marzo, por el que se aprueba el Reglamento General de Provisión y Promoción Profesional de los Funcionarios de la Comunidad Autónoma de Extremadura, modificado por el Decreto 107/2013, de 25 de junio; los Estatutos de la Universidad de Extremadura; el III Acuerdo Regulador de las condiciones de trabajo del personal funcionario de Administración y Servicios de la Universidad de Extremadura, aprobado por el Consejo de Gobierno de 17 de diciembre de 2020; las bases generales recogidas en la Resolución de 19 de julio de 2007 y publicadas en el Diario Oficial de Extremadura de 31 de julio de 2007, modificadas por Resolución de 9 de noviembre de 2017 (Diario Oficial de Extremadura de 22 de noviembre de 2017), por Resolución de 19 de julio de 2019 (Diario Oficial de Extremadura de 1 de agosto de 2019) y por Resolución de 1 de julio de 2020 (Diario Oficial de Extremadura de 8 de julio de 2020); lo dispuesto en la presente convocatoria y el resto de la normativa vigente en la materia.



2. Requisitos de los aspirantes.

2.1. Para ser admitido a la realización de estas pruebas selectivas, los aspirantes deberán reunir los siguientes requisitos:

- a) Estar en posesión del título académico de Doctor, Licenciado, Ingeniero, Arquitecto o equivalente. En el caso de titulaciones obtenidas en el extranjero deberá estarse en posesión de la credencial que acredite su homologación en España.
- b) Pertener como funcionario de carrera de la Escala de Ayudantes de Archivos, Bibliotecas y Museos y tener destino definitivo en la Universidad de Extremadura.
- c) Poseer una antigüedad como funcionario de carrera de al menos dos años de servicio activo en el Subgrupo citado.

2.2. Todos los requisitos enumerados en esta base deberán poseerse en el último día del plazo de presentación de solicitudes y mantenerse hasta el momento de la toma de posesión como funcionario de carrera.

3. Solicitudes.

3.1. Quienes deseen tomar parte en estas pruebas selectivas deberán hacerlo constar en instancia que será facilitada gratuitamente en el Registro General de esta Universidad (Avda. de Elvas, s/n., 06006 -Badajoz-; y Plaza de los Caldereros, 2, 10003 -Cáceres-) y Servicio de Información Administrativa de la Universidad de Extremadura, según modelo que figura como Anexo I. Este modelo también estará disponible en la dirección de Internet:

(<http://www.unex.es/opopas>).

3.2. Los aspirantes deberán presentar cuanta documentación estimen oportuna para la valoración de sus méritos personales en la fase de concurso.

Los aspirantes que hayan prestado servicios que puedan ser valorados conforme a lo establecido en esta convocatoria, deberán acompañar certificación expedida por la unidad administrativa competente en materia de recursos humanos, según modelo que figura como Anexo II a esta convocatoria, referente a los datos y servicios prestados que consten fehacientemente acreditados en sus expedientes personales.

3.3. En la tramitación de sus solicitudes, los aspirantes tendrán en cuenta lo siguiente:

- a) Las solicitudes se dirigirán al Sr. Rector Magfco. de la Universidad de Extremadura.



- b) La presentación de solicitudes se hará en el Registro General de la Universidad de Extremadura (Avda. de Elvas, s/n., 06006 -Badajoz-; y Plaza de los Caldereros, 2, 10003 -Cáceres-, o en cualquiera de los centros de la Universidad de Extremadura) o en la forma establecida en el artículo 16.4 de la Ley 39/2015, de 1 de octubre, del Procedimiento Administrativo Común de las Administraciones Públicas, en concordancia con lo establecido en la disposición transitoria 2ª de la mencionada ley.
 - c) El plazo de presentación de solicitudes será de veinte días naturales a partir del siguiente al de la publicación de esta convocatoria en el Diario Oficial de Extremadura.
- 3.4. Los aspirantes deberán observar las siguientes instrucciones en el cumplimiento de su solicitud:
- a) En el recuadro de la solicitud destinado a "Escala", los solicitantes indicarán la referida a la presente convocatoria: "Facultativos Archivos, Bibliotecas y Museos".
 - b) En el recuadro destinado a forma de acceso, los solicitantes indicarán "promoción interna".
 - c) Aquellos aspirantes que precisen adaptaciones de tiempo o medios para la realización de las pruebas selectivas, además de indicarlo en el apartado correspondiente de la solicitud, deberán presentar dentro del plazo referido en la base 3.3 c) de la presente convocatoria, escrito en el que soliciten el tipo de adaptación que necesiten, así como certificado médico acreditativo de la discapacidad. El Tribunal podrá recabar informe y, en su caso, la colaboración de los órganos competentes de la Comunidad Autónoma de Extremadura.
- 3.5. Aquellos aspirantes que precisen adaptaciones de tiempo o medios para la realización de las pruebas selectivas, además de indicarlo en el apartado correspondiente de la solicitud, deberán presentar dentro del plazo referido en la base 3.3 c) de las presentes bases, escrito en el que soliciten el tipo de adaptación que necesiten, así como resolución o certificado acreditativo de la discapacidad expedido por el Servicio Extremeño de Promoción de la Autonomía y Atención a la Dependencia (SEPAD). El Tribunal podrá recabar informe y, en su caso, la colaboración de los órganos competentes de la Comunidad Autónoma de Extremadura.
- 3.6. Los errores de hecho que pudieran advertirse podrán subsanarse en cualquier momento, de oficio o a petición del interesado.
- 3.7. Los aspirantes quedan vinculados a los datos que hayan hecho constar en sus solicitudes, pudiendo únicamente demandar su modificación mediante escrito motivado, dentro del plazo establecido para la presentación de solicitudes. Transcurrido este plazo no se admitirá ninguna petición de esa naturaleza.



4. Admisión de aspirantes.

4.1. Finalizado el plazo de presentación de solicitudes, el Gerente de la Universidad de Extremadura dictará, por delegación del Rector, resolución en el plazo máximo de dos meses por la que se declarará aprobada la lista provisional de aspirantes admitidos y excluidos a las pruebas selectivas. Esta resolución será publicada en el Diario Oficial de Extremadura junto con la relación de los aspirantes excluidos con indicación de la causa de exclusión.

4.2. Los aspirantes excluidos expresamente, así como los que no figuren en la relación de admitidos ni en la de excluidos, dispondrán de un plazo de diez días, contados a partir del siguiente al de la publicación de la resolución para poder subsanar el defecto que haya motivado la exclusión o su omisión de las relaciones de admitidos y excluidos. Los aspirantes que, dentro del plazo señalado, no subsanen la exclusión o aleguen la omisión, justificando su derecho a ser incluidos en la relación de admitidos, serán definitivamente excluidos de la realización de las pruebas.

En todo caso, al objeto de evitar errores, en el supuesto de producirse, y de posibilitar su subsanación en tiempo y forma, los aspirantes deberán comprobar fehacientemente no sólo que no figuran recogidos en la relación de excluidos, sino además que sus nombres figuran en la pertinente relación de admitidos.

4.3. En el término de quince días desde que termine el plazo de subsanación de errores, la Gerencia publicará en el Diario Oficial de Extremadura, la resolución por la que se eleve a definitivas las listas de admitidos y excluidos. En la misma se determinará el lugar y fecha del comienzo de los ejercicios y, en su caso, orden de actuación de los aspirantes.

La citada resolución pondrá fin a la vía administrativa y contra la misma se podrá interponer recurso potestativo de reposición ante el Rectorado de esta Universidad, en el plazo de un mes a contar desde el día siguiente a su publicación, o recurso contencioso-administrativo, ante la Sala de lo Contencioso-Administrativo del Tribunal Superior de Justicia de Extremadura, en el plazo de dos meses a contar desde el día siguiente a su publicación.

5. Tribunal Calificador.

5.1. El Tribunal calificador de estas pruebas es el que figura como anexo II a esta convocatoria.

5.2. El procedimiento de actuación del Tribunal se ajustará a lo dispuesto en la Ley 40/2015, de 1 de octubre, de Régimen Jurídico del Sector Público, en el Acuerdo Regulador de las Condiciones de Trabajo del Personal funcionario de Administración y Servicios de la Universidad de Extremadura y demás disposiciones vigentes.



En el funcionamiento interno se guiará por el Manual de Instrucciones para los Tribunales de Selección del Personal de Administración y Servicios de la Universidad de Extremadura.

- 5.3. Los miembros del Tribunal deberán abstenerse de intervenir, comunicándolo al Rector de la Universidad de Extremadura, cuando concurren en ellos alguna de las circunstancias previstas en el artículo 23 de la Ley 40/2015, de 1 de octubre, de Régimen Jurídico del Sector Público, o si se hubiesen realizado tareas de preparación de aspirantes a pruebas selectivas en los cinco años anteriores a la publicación de la correspondiente convocatoria. El Presidente deberá solicitar de los miembros del Tribunal declaración expresa de no hallarse incurso en las circunstancias previstas en el artículo 23 de la Ley 40/2015, de 1 de octubre, de Régimen Jurídico del Sector Público, así como de los asesores especialistas y del personal auxiliar que el Tribunal incorpore a su trabajo.

Asimismo, los aspirantes podrán recusar a los miembros del Tribunal cuando concurren las circunstancias previstas en el párrafo anterior.

- 5.4. Con anterioridad a la iniciación de las pruebas selectivas, la autoridad que convoca publicará en el Diario Oficial de Extremadura, resolución por la que se nombren a los nuevos miembros del Tribunal que hayan de sustituir a los que hayan perdido su condición por alguna de las causas previstas en la base 5.3.
- 5.5. Previa convocatoria del Presidente, se constituirá el Tribunal con la asistencia, al menos, de la mitad de sus miembros, siendo necesaria la asistencia obligada del Presidente y el Secretario.

El Tribunal acordará todas las decisiones que le correspondan en orden al correcto desarrollo de las pruebas selectivas.

- 5.6. A partir de su constitución y para el resto de las sesiones, el Tribunal, para actuar válidamente requerirá la misma mayoría indicada en el apartado anterior.
- 5.7. Dentro de la fase de oposición, el Tribunal resolverá las dudas que pudieran surgir en la aplicación de estas bases, así como lo que se deba hacer en los casos no previstos.
- 5.8. El Tribunal podrá disponer la incorporación a sus trabajos de asesores especialistas para las pruebas correspondientes de los ejercicios que estime pertinentes, limitándose dichos asesores a prestar su colaboración en sus especialidades técnicas. La designación de tales asesores deberá comunicarse al Rector de la Universidad de Extremadura, y será objeto de publicidad.

Igualmente, y cuando así lo aconsejen las circunstancias del proceso selectivo, podrá ser designado personal colaborador para el desarrollo de las pruebas que actuará bajo la dirección del Tribunal calificador.



- 5.9. El Tribunal calificador adoptará las medidas precisas en aquellos casos en que resulte necesario, de forma que los aspirantes con discapacidad gocen de similares condiciones para la realización de los ejercicios que el resto de los demás participantes. En este sentido se establecerán, para las personas con discapacidad que lo soliciten en la forma prevista en la base 3.5, las adaptaciones posibles en tiempo y medios para su realización.
- 5.10. El Presidente del Tribunal adoptará las medidas oportunas para garantizar que los ejercicios de la fase de oposición que sean escritos y no deban ser leídos ante el Tribunal, sean corregidos sin que se conozca la identidad de los aspirantes.
- 5.11. A efectos de comunicaciones y demás incidencias, el Tribunal tendrá su sede en el Rectorado de la Universidad de Extremadura, Área de Recursos Humanos (Plaza de los Caldereros núm. 1, 10003 Cáceres, teléfono 927 257013). El Tribunal dispondrá en esta sede, al menos una persona, miembro o no del Tribunal, para que atienda cuantas cuestiones sean planteadas en relación con las pruebas selectivas.
- 5.12. El Tribunal que actúe en estas pruebas selectivas tendrá la categoría primera de las recogidas en la normativa reguladora de indemnizaciones por razón de servicio.
- 5.13. En ningún caso el Tribunal podrá aprobar ni declarar que han superado las pruebas selectivas un número superior de aspirantes que el de plazas convocadas. Cualquier propuesta de aprobados que contravenga lo establecido será nula de pleno derecho.

No obstante lo anterior, y con el fin de asegurar la cobertura de las plazas convocadas, cuando se produzcan renunciaciones de los aspirantes seleccionados, antes de su nombramiento o toma de posesión, el órgano convocante podrá requerir del órgano de selección relación complementaria de los aspirantes que sigan a los propuestos, para su posible nombramiento como funcionarios de carrera.

- 5.14. Contra las actuaciones y actos de trámite del Tribunal que impidan continuar el procedimiento o produzcan indefensión, los interesados podrán interponer recurso de alzada ante el Rector de la Universidad de Extremadura en el plazo de un mes.

6. Procedimiento de selección.

- 6.1. El procedimiento de selección constará de una fase de concurso y una fase de oposición, con las pruebas, puntuaciones y valoraciones que a continuación se especifican.

6.1.1. Fase de oposición.

Las pruebas a superar en la fase de oposición se compondrán de dos ejercicios obligatorios y de carácter eliminatorio cada uno de ellos, ajustándose a las siguientes previsiones:



- a) Primer ejercicio. Consistirá en desarrollar por escrito dos temas, a elegir entre cuatro propuestos por el Tribunal, sacados por sorteo, relacionados con el contenido del programa que figura como Anexo III.

El tiempo para la realización de este ejercicio será de 180 minutos para el desarrollo de los temas.

Los aspirantes que se presenten a este ejercicio serán convocados oportunamente por el Tribunal para proceder a la lectura pública del ejercicio. El Tribunal podrá disponer la obtención de fotocopias de los ejercicios para cotejar la lectura efectuada por el aspirante.

Se calificará de cero a treinta puntos, siendo necesario obtener un mínimo de quince puntos para superarlo y no haber obtenido cero puntos en uno de los temas desarrollados.

El Tribunal lo calificará valorando preferentemente el conocimiento teórico del tema expuesto, la capacidad de síntesis, la claridad de conceptos y la corrección de la expresión. Las calificaciones de la prueba se publicarán por el Tribunal una vez finalizada la lectura de los ejercicios por todos los aspirantes que hayan efectuado la misma.

- b) Segundo ejercicio.

Consistirá en resolver uno o varios supuestos prácticos o pruebas prácticas propuestas por el Tribunal de Selección, relacionados con el programa de materias que figura como Anexo III.

El contenido de este ejercicio estará dirigido a apreciar la capacidad de los aspirantes para llevar a cabo las tareas propias de la Escala y Especialidad, debiendo guardar relación directa con las características funcionales del conjunto de las plazas a cubrir.

El tiempo para la realización de este ejercicio será de 120 minutos.

Se calificará de cero a treinta puntos, siendo necesario obtener un mínimo de quince puntos para superarlo y no haber obtenido cero puntos en uno de los temas desarrollados.

6.1.2. Fase de concurso.

En la fase de concurso, que no tendrá carácter eliminatorio, se valorarán los méritos, referidos a la fecha de finalización del plazo de presentación de solicitudes para participar



en esta convocatoria, de los aspirantes que hubieran superado la fase de oposición, de conformidad con el siguiente baremo:

- a) Antigüedad. Se valorará hasta un máximo de 10 puntos, conforme a los siguientes criterios:

Servicios prestados o reconocidos en Cuerpos o Escalas pertenecientes a un Grupo o Subgrupo o categorías laborales equivalentes, inmediatamente inferior al que se promociona: a razón de 0,70 puntos por año.

Servicios prestados o reconocidos en Cuerpos o Escalas pertenecientes al resto de Grupos o Subgrupos, o categorías laborales equivalentes: a razón de 0,35 puntos por año.

- b) Grado personal. Según el grado personal que se tenga consolidado, se otorgará la siguiente puntuación:

28 o superior: 10 puntos.

27: 8,89 puntos.

26: 7,78 puntos.

25: 6,67 puntos.

24: 5,56 puntos.

23: 4,44 puntos.

22: 3,33 puntos.

21: 2,22 puntos

20 o inferior: 1,11 puntos.

- c) Tiempo de permanencia en puestos de trabajo de cada nivel. Se valorará con arreglo a los siguientes criterios, hasta un máximo de 10 puntos.

Puestos de nivel 28 o superior: 0,765 puntos por año.

Puestos de nivel 27: 0,735 puntos por año.

Puestos de nivel 26: 0,700 puntos por año.



Puestos de nivel 25: 0,665 puntos por año.

Puestos de nivel 24: 0,635 puntos por año.

Puestos de nivel 23: 0,600 puntos por año.

Puestos de nivel 22: 0,565 puntos por año.

Puestos de nivel 21: 0,535 puntos por año.

Puestos de nivel 20: 0,500 puntos por año.

Puestos de nivel 19: 0,465 puntos por año.

Puestos de nivel 18 o inferior: 0,435 puntos por año.

El período de tiempo de desempeño de puestos de trabajo sin nivel de complemento de destino se entenderá como realizado en el nivel mínimo según el intervalo correspondiente a su Cuerpo/Escala o categoría equivalente.

La valoración efectuada en este apartado no podrá ser modificada por futuras reclasificaciones de nivel, con independencia de los efectos económicos de las mismas.

d) Formación. Se valorarán tanto los cursos recibidos como impartidos siempre que estén relacionados con los cometidos propios de la Escala a que se refiere la presente convocatoria, así como las titulaciones académicas distintas a la exigida para acceso al proceso selectivo con arreglo todo ello a los criterios que a continuación se indican, teniendo en cuenta que el máximo de puntuación que puede otorgarse a este apartado es de 8,5 puntos:

d.1) Cursos cuyo título, diploma o certificado haya sido expedido por la Universidad de Extremadura, el Instituto Nacional de Administración Pública o centros equivalentes, en el ámbito de la formación específica de los empleados públicos; así como las Organizaciones Sindicales dentro del Plan de Formación Continua.

Previa suma del total de horas recibidas o impartidas, se valorarán a razón de 0,0141 puntos por hora.

d.2) Cursos cuyo título, diploma o certificado haya sido expedido por cualquier Entidad pública o privada, en colaboración con cualquier Administración Pública, en tanto aparezcan referidos a las siguientes áreas temáticas: informática, gestión administrativa, gestión económica-presupuestaria, gestión de personal, gestión académica y de alumnado, prevención de riesgos laborales, archivos y bibliote-



cas, técnicas de organización, organización universitaria, formación en calidad, idiomas y aquellos relacionados con los cometidos propios de la Escala.

Previa suma del total de horas recibidas o impartidas, se valorarán a razón de 0,0034 puntos por hora.

d.3) Titulación académica superior a la exigida en el proceso selectivo, mediante la certificación de un nivel de correspondencia del Marco Europeo de Cualificaciones (MECES), con un máximo de 4 puntos:

— 4 puntos: Doctor o Nivel 4 de Doctor del MECES

A los efectos anteriores, se tendrán en cuenta las equivalencias de títulos legalmente reconocidas. El nivel MECES debe ser acreditado mediante certificado de correspondencia expedido por el Ministro de Educación.

En este apartado sólo se valorará la titulación mayor de las aportadas por los aspirantes.

e) Superación de la fase de oposición de la convocatoria anterior a la misma Escala de la Universidad de Extremadura: 1,5 puntos.

f) En los casos anteriores, la valoración de fracciones de años se hará prorrateando el valor asignado a un año entre los meses correspondientes, despreciándose en todo caso las fracciones de días que pudieran resultar.

Los puntos obtenidos en la fase de concurso se sumarán a la puntuación final de la fase de oposición a efectos de establecer el orden definitivo de aspirantes aprobados. Estos puntos no podrán ser aplicados para superar los ejercicios de la fase de oposición.

7. Calendario y desarrollo de los ejercicios de la fase de oposición.

7.1. El primer ejercicio de la fase de oposición se celebrará a partir del mes de febrero de 2022, determinándose en la resolución que se indica en la base 4.3 el lugar y la fecha de su realización.

7.2. El anuncio de celebración de los restantes ejercicios no será objeto de publicación en el Diario Oficial de Extremadura y se efectuará a través de las resoluciones del Tribunal calificador en las que se hagan públicas las relaciones de aprobados del ejercicio anterior.

7.3. El orden de actuación de los aspirantes para la realización de las diferentes pruebas se iniciará por el candidato cuyo primer apellido comience por la letra resultante del sorteo



realizado por la Dirección General de la Función Pública de la Comunidad Autónoma de Extremadura, en el anuncio que se haga público para cada año en el Diario Oficial de Extremadura.

En aquellas pruebas que, por su número de aspirantes, sea necesario establecer distintos turnos de actuación, los mismos se establecerán alfabéticamente, iniciándose por el primer aspirante cuyo primer apellido comience por la letra resultante del sorteo referido en el párrafo anterior.

- 7.4. En cualquier momento los aspirantes podrán ser requeridos por los miembros del Tribunal con la finalidad de acreditar su identidad.
 - 7.5. Los aspirantes serán convocados para cada ejercicio en único llamamiento, siendo excluidos de las pruebas quienes no comparezcan, salvo en los casos de fuerza mayor, debidamente justificados y libremente apreciados por el Tribunal.
 - 7.6. En cualquier momento del proceso selectivo si el Tribunal tuviere conocimiento de que alguno de los aspirantes no posee la totalidad de los requisitos exigidos por la presente convocatoria, previa audiencia del interesado, propondrá su exclusión al Rector de la Universidad de Extremadura, comunicándole asimismo las inexactitudes o falsedades formuladas por el aspirante en la solicitud de admisión a las pruebas selectivas, a los efectos procedentes.
 - 7.7. Corresponderá al Tribunal la verificación y apreciación de las incidencias que pudieran surgir en el desarrollo de los ejercicios, adoptando al respecto las decisiones que estime pertinentes.
 - 7.8. Los aspirantes que acudan a cada ejercicio de los que compongan la fase de oposición tendrán derecho a que se les haga entrega del cuestionario o supuestos prácticos que se planteen por el Tribunal.
8. Lista de aprobados y valoración de méritos de la fase de concurso.
 - 8.1. Una vez realizado cada uno de los ejercicios de la fase de oposición, el Tribunal hará pública en el lugar o lugares de celebración de éstos, en la sede del Tribunal y en aquellos otros que estime oportunos, la relación de aspirantes que lo hayan superado por orden de puntuación alcanzada, con indicación de su documento nacional de identidad, pasaporte o tarjeta de identidad. Los aspirantes que no se hallen incluidos en la relación correspondiente tendrán la consideración de no aptos a todos los efectos, siendo eliminados del proceso selectivo, disponiendo de un plazo de cinco días hábiles para efectuar reclamaciones ante el Tribunal.

- 8.2. La lista que contenga la valoración de méritos de la fase de concurso se hará pública una vez celebrado el último ejercicio de la fase de oposición, y comprenderá a los aspirantes que superen el mismo, facultando a los interesados para poner reclamación ante el Tribunal en un plazo de cinco días.
- 8.3. Finalizadas ambas fases, el Tribunal hará pública la relación de aspirantes que hayan superado el proceso selectivo. En esta lista los aspirantes aparecerán ordenados por la puntuación total obtenida en el proceso y, asimismo, figurarán las puntuaciones totales obtenidas en cada fase. En caso de empate, el orden final se establecerá atendiendo sucesivamente a la mayor puntuación obtenida en el segundo ejercicio. Si persistiese el empate, éste se dirimirá atendiendo al primero y fase de concurso respectivamente y si éste persistiera, se tendrá en cuenta para establecer el orden final los siguientes criterios:
- Mayor antigüedad en la Universidad de Extremadura.
 - Mayor antigüedad en otras Universidades públicas o Instituciones de Educación Superior.
 - Mayor grado de titulación académica.
 - El orden de actuación de los opositores conforme a lo manifestado en la base 7.3.

En esta lista no podrá figurar un número mayor de personas que el de plazas convocadas, siendo nula de pleno derecho cualquier relación de aspirantes cuyo número supere al de plazas convocadas.

La motivación de dicha lista, en cuanto acto administrativo emanado de la discrecionalidad técnica del Tribunal, y que pone fin al proceso selectivo, estará referida al cumplimiento de las normas reglamentarias y de las bases de la convocatoria.

- 8.4. El Tribunal elevará, finalmente, al Rectorado la correspondiente propuesta de nombramiento como funcionarios de carrera de la Escala de Facultativos de Archivos, Bibliotecas y Museos de la Universidad de Extremadura, a favor de los aspirantes que han superado el proceso selectivo.

Al mismo tiempo, se facilitará al Área de Recursos Humanos el expediente administrativo ordenado y foliado, conteniendo toda la documentación que ha generado el proceso selectivo.

- 8.5. La Gerencia de la Universidad de Extremadura dispondrá la publicación en el Diario Oficial de Extremadura de la relación provisional de aspirantes aprobados, siendo esta



publicación determinante del plazo de un mes, contado a partir del día siguiente al de su publicación, a efectos del posible recurso de alzada ante el Rector de la Universidad.

- 8.6. Finalizado el plazo a que se refiere el párrafo anterior, la Gerencia dictará resolución conteniendo la relación definitiva de aprobados con indicación del destino adjudicado y dispondrá su publicación en el Diario Oficial de Extremadura, agotando dicho acto la vía administrativa. La misma será motivada con referencia al cumplimiento de las normas reglamentarias y de las bases de la convocatoria.

En todo caso deberá quedar en el expediente, como fundamento de la resolución adoptada, la observancia del procedimiento debido.

9. Presentación de documentos y nombramiento de funcionarios.

- 9.1. En el plazo de veinte días naturales a contar desde el día siguiente a aquel en que se hicieron públicas las listas de aprobados en el Diario Oficial de Extremadura, los opositores aprobados deberán presentar en el Área de Recursos Humanos de la Universidad de Extremadura los documentos y requisitos exigidos para el acceso a la Escala convocada, a excepción, en su caso, de aquellos que obren ya en poder de la citada Área como consecuencia de la aportación realizada para su anterior nombramiento como funcionario de carrera. Estos documentos deberán ser aportados mediante copia cotejada o, en caso contrario, acompañada de los originales para su comprobación y posterior cotejo. Asimismo y dentro del citado plazo deberá entregarse, debidamente cumplimentada la declaración que figura como anexo IV de esta convocatoria.

- 9.2. Quienes dentro del plazo fijado, y salvo los casos de fuerza mayor, no presentaran la documentación o del examen de la misma se dedujera que carecen de alguno de los requisitos señalados en la base segunda no podrán ser nombrados funcionarios y quedarán anuladas sus actuaciones, sin perjuicio de la responsabilidad en que hubieran incurrido por falsedad en la solicitud inicial.

- 9.3. El Rectorado de la Universidad de Extremadura procederá al nombramiento de funcionarios de carrera mediante resolución, que se publicará en el Diario Oficial de Extremadura.

- 9.4. La toma de posesión de los aspirantes aprobados será efectuada en el plazo de un mes, contado desde la fecha de publicación de su nombramiento en el Diario Oficial de Extremadura.

- 9.5. Teniendo en cuenta que los participantes en este proceso pertenecen ya a un Cuerpo o Escala de funcionarios, se aplicará la normativa vigente sobre excedencia voluntaria por prestación de servicios en el sector público al objeto de ocupar un único puesto de



trabajo, debiendo elegirse por los aspirantes aprobados el Cuerpo o Escala en que se permanecerá en activo y en la que se pasará a la situación de excedencia voluntaria.

9.6. Asimismo, conservarán el grado personal que hubieran consolidado en el Cuerpo o Escala de procedencia, siempre que se encuentre incluido en el intervalo de niveles correspondientes a la Escala a que accedan. El tiempo de servicios prestados en los de origen en las anteriores condiciones será de aplicación, en su caso, para la consolidación de grado personal en éste.

10. Normas finales.

10.1. Los aspirantes, por el hecho de participar en las pruebas selectivas, se someten a las bases de esta convocatoria y a las decisiones que adopte el Tribunal, sin perjuicio de las reclamaciones o recursos pertinentes. El Tribunal se halla facultado para resolver las dudas que se presenten en todo lo no previsto en las bases, así como para la adopción de los acuerdos necesarios para el buen orden de las pruebas selectivas.

10.2. Las presentes bases vinculan a la Universidad de Extremadura y al Tribunal de Selección que han de calificar las pruebas selectivas y a quienes participen en las mismas.

10.3. La presente convocatoria y cuantos actos administrativos se deriven de ella y de la actuación del Tribunal podrán ser impugnados en los casos y en la forma establecida por la Ley 39/2015, de 1 de octubre, del Procedimiento Administrativo Común de las Administraciones Públicas. Contra esta resolución, podrá interponerse por los interesados recurso contencioso-administrativo en el plazo de dos meses, contados a partir del día siguiente al de su publicación, ante la Sala de lo Contencioso-administrativo del Tribunal Superior de Justicia de Extremadura, de conformidad con la Ley 29/1998, de 13 de julio, reguladora de la Jurisdicción Contencioso-administrativa, sin perjuicio de que, alternativamente, se pueda presentar recurso de reposición contra esta resolución, en el plazo de un mes, ante el mismo órgano que la dicta, en cuyo caso no cabrá interponer el recurso contencioso-administrativo, anteriormente citado, en tanto recaiga resolución expresa o presunta del recurso de reposición, de acuerdo con lo dispuesto en el artículo 123 y siguiente de la Ley 39/2015, de 1 de octubre, del Procedimiento Administrativo Común de las Administraciones Públicas.

Badajoz, 17 de enero de 2022.

El Gerente,

JUAN FRANCISCO PANDURO LÓPEZ

**ANEXO I****MODELO DE SOLICITUD**

Espacio reservado para el sello de registro

CONVOCATORIA

| | | | | | | |
|--|----------------------|----------------------|--|--|--|--|
| 1. Escala, Grupo Profesional o Categoría | | | 2. Fecha de Resolución de la convocatoria | | 3. Forma de acceso | |
| 4. Fecha DOE Día Mes Año | | | 5. Discapacidad SI <input type="checkbox"/> NO <input type="checkbox"/> | 6. Grado de discapacidad % <input type="text"/> | 7. Turno de reserva de discapacidad (sólo si lo indica la convocatoria) SI <input type="checkbox"/> NO <input type="checkbox"/> | |
| <input type="text"/> | <input type="text"/> | <input type="text"/> | | | | |
| 8. En caso de necesitar adaptación, indicar cual y el motivo | | | | | | |

DATOS PERSONALES

| | | | | | | | |
|--|----------------------|---|-----------------------------|------------------------|-----------------------------|------------|----------------------|
| 9. DNI/NIF | | 10. Primer apellido | | 11. Segundo Apellido | | 12. Nombre | |
| 13. Fecha de nacimiento Día Mes Año | | 14. Sexo Varón <input type="checkbox"/> Mujer <input type="checkbox"/> | 15. Provincia de nacimiento | | 16. Localidad de nacimiento | | |
| <input type="text"/> | <input type="text"/> | <input type="text"/> | | | | | |
| 17. Teléfono fijo | | 18. Teléfono móvil | | 19. Correo electrónico | | | |
| 20. Domicilio | | | | | 21. C.Postal | | <input type="text"/> |
| 22. Municipio | | | 23. Provincia | | 24. País | | |

TÍTULOS ACADÉMICOS

| |
|-----------------------------|
| Exigido en la convocatoria: |
| Otros Títulos oficiales: |

DATOS A CONSIGNAR SEGÚN LA CONVOCATORIA

| | | |
|----|----|----|
| A) | B) | C) |
|----|----|----|

El abajo firmante solicita ser admitidos a las pruebas selectivas a que se refiere la presente instancia y DECLARA que son ciertos los datos consignados en ella y que reúne las condiciones exigidas para el ingreso a la Función Pública y las especialmente señaladas en la convocatoria anteriormente citada, comprometiéndose a probar documentalmente todos los datos que figuran en esta solicitud.

En a de 20.....

Excmo. Sr. Rector Magnífico de la Universidad de Extremadura

**ANEXO II**

TRIBUNAL CALIFICADOR

TITULARES:

Presidente: Doña María Ángeles Ferrer Gutiérrez, Directora del Servicio de Biblioteca de la Universidad de Extremadura.

Vocales: Doña María del Carmen Martín Marichal, funcionaria de la Escala de Facultativos de Archivos, Bibliotecas y Museos de la Universidad de Las Palmas.

Doña María Esperanza Rodríguez-Viñals Causiño, funcionaria de la Escala de Facultativos de Archivos, Bibliotecas y Museos de la Universidad de Extremadura.

Don Santiago Fernández Conti, funcionario de la Escala de Facultativos de Archivos, Bibliotecas y Museos de la Universidad Autónoma de Madrid.

Don Manuel Jesús Pérez Rodríguez, funcionario de la Escala de Facultativos de Archivos, Bibliotecas y Museos de la Universidad de Extremadura.

SUPLENTE:

Presidente: Don Enrique Pandiella Hevia, Vicegerente de Asuntos Económicos de la Universidad de Extremadura.

Vocales: Doña Marta Magriñá Contreras, funcionaria del Cuerpo de Archiveros del Ministerio de Cultura.

Doña María Teresa Mateos Fernández, funcionaria de la Escala de Facultativos de Archivos, Bibliotecas y Museos de la Universidad de Extremadura

Don Miquel Pastor Tous, funcionario de la Escala de Facultativos de Archivos, Bibliotecas y Museos de la Universidad de Illes Balears.

Don Isidro González Calatrava, funcionario de la Escala de Facultativos de Bibliotecas de la Universidad de Extremadura.

**ANEXO III**

PROGRAMA

MÓDULO BIBLIOTECONOMÍA

1. Bibliotecas universitarias. Concepto, función y responsabilidad social. Modelos de organización bibliotecaria. Tendencias y futuro.
2. Organización y planificación de edificios, espacios y equipamiento de bibliotecas universitarias.
3. Gestión de la colección bibliográfica: criterios para su formación, mantenimiento y evaluación. El uso de los recursos electrónicos. Principales estándares para su medición.
4. Mercado de la información electrónica. Editores, agregadores, modelos de precios y licencias.
5. El proceso técnico y su normalización. Tendencias actuales en la catalogación. Normas descriptivas (ISBD, Reglas de catalogación españolas, FRBR y RDA); gestión de los puntos de acceso (FRAD y FRASAD); formatos de codificación e de intercambio bibliográfico (Marc 21).
6. Criterios de elaboración, mantenimiento y evaluación de catálogos en línea: situación actual y tendencias. Catálogos colectivos y programas de catalogación compartida. El catálogo en línea de la UEx.
7. El control de autoridades. Normalización de la identificación única y permanente de documentos. Principales herramientas para el control de autoridades. Identificadores de investigadores.
8. Interoperatividad y estándares en bibliotecas digitales. TCP/IP, HTTP, Z39.50, SRU, OAI Metadata Harvesting Protocol y Open URL.
9. Los metadatos, criterios para su diseño, evaluación y mantenimiento. Esquemas de metadatos y características: Dublín, Core, METS, PREMIS. Web semántica y Linked Open Data. Datos masivos y minería de datos.
10. Identificadores bibliográficos y de objetos digitales.
11. Planificación y Evaluación de la política de preservación y conservación. La biblioteca digital: diseño, desarrollo y mantenimiento. Proyectos españoles e internacionales.
12. Organización de servicios en entornos virtuales. Principios de diseño y usabilidad de sitios web bibliotecarios. Servicios bibliotecarios basados en tecnologías participativas Accesibilidad. Recomendaciones internacionales.



13. La automatización de las actividades y de los servicios bibliotecarios. Sistemas de gestión integral y plataformas de servicios bibliotecarios. Herramientas para acceder a la información. Plataformas de descubrimiento.
14. Marketing en bibliotecas universitarias. Principios y servicios de la biblioteca 2.0. Marketing y redes sociales en la biblioteca de la UEx.
15. Formación de usuarios y competencias digitales. Servicios bibliotecarios para la enseñanza y el aprendizaje. La biblioteca como agente educativo en la Universidad. Formación de usuarios en la biblioteca de la UEx.
16. Cooperación en bibliotecas universitarias. Cooperación desde el punto de vista geográfico, temático, de la finalidad, actividades: REBIUN, DIALNET y otros ejemplos relevantes. Principales ámbitos de cooperación de la biblioteca de la UEx.
17. La nueva comunicación científica y académica. Las revistas científicas en la actualidad. Vías de acceso abierto a las publicaciones científicas y para publicar en acceso abierto. Los acuerdos transformativos.
18. La Ciencia Abierta, el acceso abierto a la información científica. Declaraciones e iniciativas de apoyo internacional. Marco legal en España y Europa.
19. Repositorios institucionales, agregadores y recolectores. El papel de la biblioteca. Los repositorios institucionales de investigación y de objetos de aprendizaje. Política de acceso abierto de la Universidad de Extremadura. Dehesa, Repositorio de la UEx.
20. Datos de investigación: gestión y planes de gestión de datos, reutilización y citas, repositorios de datos etc.
21. Portales de producción científica. CRIS. Evaluación de la actividad investigadora. Agencias de calidad universitaria españolas.
22. Bibliometría: Métodos de evaluación y selección de indicadores. Recursos de información para la acreditación y evaluación científica. Factor de impacto e indicios de calidad de publicaciones científicas. Otras métricas.
23. Identidad digital. Visibilidad y reputación online. Redes sociales académicas: ResearchGate, Academia.edu, LinkedIn, ResearcherID. Redes sociales generalistas como herramientas de comunicación de contenidos científicos.

MÓDULO ARCHIVO

24. Situación de los archivos universitarios en España. El Archivo de la Universidad de Extremadura.



25. Gestión documental: Concepto, funciones y objetivos. Modelos y sistemas. Los gestores documentales. Sistemas automatizados de gestión integrada de documentos y archivo.
26. Fondos, series, expedientes, y agrupaciones documentales. Concepto, identificación y tratamiento. Los archivos de oficina. Organización y buenas prácticas.
27. La valoración de la documentación. Estudios de identificación y valoración de series. Los calendarios de conservación y eliminación. Las Comisiones Valoradoras de Documentos. La selección documental y el expurgo.
28. Las políticas de Ingresos documentales: donaciones, depósitos, compras y transferencias, criterios de organización y control. Las transferencias documentales. Los calendarios de transferencias.
29. La descripción y recuperación archivísticas. Instrumentos de control y descripción. Normas nacionales e internacionales, ISAD, ISAAR (CPF) y otras normas de descripción. Norma de intercambio (EAD)
30. Servicios a usuarios. Acceso de los ciudadanos a los documentos: normativas que lo regulan y limitan. La transparencia y los archivos. Ética profesional y deontología de los archiveros.
31. El edificio y las instalaciones del archivo. Programa arquitectónico. Las áreas de trabajo, depósitos y zonas al público. Medidas de prevención, protección y seguridad en los depósitos. Medidas de conservación preventiva de documentos. Programas de digitalización.
32. La difusión en los Archivos. Los portales de difusión de la información archivística. La cooperación. Asociaciones de Archiveros y otras organizaciones profesionales nacionales e internacionales. La Conferencia de Archiveros de universidades españolas (CAU). El Consejo Internacional de Archivos (ICA/CIA).
33. El documento electrónico. Concepto, características y valores. Problemática y estrategias para su tratamiento archivístico y conservación a largo plazo. Las Normas Técnicas de Interoperabilidad y su desarrollo. El Esquema de Metadatos de Gestión de Documentos Electrónicos (e-EMGDE).
34. El Archivo Electrónico Único. El Marco Europeo de Interoperabilidad, los Esquemas Nacionales de Interoperabilidad y Seguridad y las Normas Técnicas de Interoperabilidad.
35. La Administración electrónica. La firma electrónica.



MÓDULO PUBLICACIONES CIENTÍFICAS Y EDICIÓN UNIVERSITARIA

36. Introducción al mundo de la edición. El panorama editorial español en el siglo XXI. La industria editorial, editoriales privadas y públicas: características y diferencias. La edición universitaria en España.
37. La cooperación editorial en el ámbito universitario español.
38. Calidad y prestigio editorial: sello CEA-APQ promovido por la UNE para colecciones científicas: I: introducción, objeto, beneficiarios, participantes, formalización y presentación de solicitudes. II: procesos de evaluación, evaluación por pares, comités de evaluación y seguimiento, resolución provisional y definitiva.
39. Indicadores de calidad de las publicaciones universitarias: SPI (Scholarly Publishers Indicators), criterios FECYT y otros.
40. Evolución de los libros electrónicos universitarios. Nuevos soportes para la edición. Alternativas y formatos de autoedición digital. La edición electrónica. El control digital de derechos de la propiedad intelectual.
41. El Servicio de Publicaciones de la UEx. Productos editoriales. Las revistas de la UEx. Portal de revistas. OJS.
42. Distribución. Función del distribuidor. Distribuidores en España. Libreros y cadenas de librerías. Principales libreros de España. Marketing editorial.

MÓDULO GESTIÓN, CALIDAD Y NORMATIVA

43. El factor humano en la organización. El liderazgo: estilos y competencias del líder. El grupo en la organización: dinámicas de trabajo, el trabajo en equipo. La motivación. La comunicación interna en las organizaciones
44. Gestión de recursos humanos. La selección y la formación. Los nuevos perfiles y habilidades profesionales. La formación online. Los grupos de mejora. La gestión por competencias: concepto y tipos de competencias. El análisis y descripción de puestos de trabajo. La evaluación del desempeño.
45. Administración para la calidad. Modelos de gestión: el modelo EFQM. Los sistemas de certificación y acreditación.
46. Planificación estratégica. La gestión por procesos en las bibliotecas universitarias Los mapas de procesos y los procedimientos. Planificación estratégica en la biblioteca de la UEx.



47. Planificación y gestión de servicios al usuario en la biblioteca universitaria. La carta de servicios como instrumento de comunicación. Tratamiento de sugerencias y quejas. La atención al público. La comunicación con el usuario.
48. Gestión de recursos financieros en bibliotecas universitarias. Legislación sobre contratos del sector público y su repercusión en las bibliotecas universitarias.
49. Propiedad intelectual: copyright, copyleft, licencias Creative Commons. Ley de Propiedad Intelectual (texto consolidado, desde RD 1/1996 a Ley 2/2019): LIBRO I: Título II - sujeto, objeto y contenido. Título III - duración y límites. Título IV - dominio público. Título V- Capítulo II Contrato de edición. Libro III - Título III - Símbolos o indicaciones de la reserva de derechos. Título IV - Las entidades de gestión de los derechos reconocidos en la Ley.
50. Ley Orgánica 3/2018, de 5 de diciembre, de Protección de Datos Personales y garantía de los derechos digitales. Título I: Disposiciones Generales. Título II: Principios de protección de datos. Título III: Derechos de las personas. Título IV: Disposiciones aplicables a tratamientos concretos.



ANEXO IV

MODELO DE DECLARACIÓN

D.....,
con domicilio en, Documento Nacional de Identidad número, y nacionalidad declaro bajo juramento/prometo, a efectos de ser nombrado funcionario de la Escala de Facultativos de Archivos, Bibliotecas y Museos de la Universidad de Extremadura:

- Que no he sido separado del servicio de ninguna de las Administraciones Públicas, y que no me hallo inhabilitado para el ejercicio de funciones públicas.
- O, en su caso, que no estoy sometido a sanción disciplinaria o condena penal que impida, en mi Estado, el acceso a la función pública.

En, a de de

(firma)

• • •



**III****OTRAS RESOLUCIONES****CONSEJERÍA DE HACIENDA Y ADMINISTRACIÓN PÚBLICA**

RESOLUCIÓN de 17 de enero de 2022, de la Secretaría General, por la que se da publicidad al Convenio de Colaboración entre la Consejería de Agricultura, Desarrollo Rural, Población y Territorio (Servicio de Sanidad Animal) de la Junta de Extremadura y la Universidad de Extremadura (Departamento de Sanidad Animal) para el desarrollo del proyecto de investigación sobre aspectos etiológicos, epidemiológicos e inmunológicos de la tuberculosis y brucelosis en ganado extremeño, Año 2022-2023. (2022060135)

Habiéndose firmado el día 30 de diciembre de 2021, el Convenio de colaboración entre la Consejería de Agricultura, Desarrollo Rural, Población y Territorio (Servicio de Sanidad Animal) de la Junta de Extremadura y la Universidad de Extremadura (Departamento de Sanidad Animal) para el desarrollo del Proyecto de Investigación sobre aspectos etiológicos, epidemiológicos e inmunológicos de la tuberculosis y brucelosis en ganado extremeño, Año 2022-2023, de conformidad con lo previsto en el artículo 8 del Decreto 217/2013, de 19 de noviembre, por el que se regula el Registro General de Convenios de la Administración de la Comunidad Autónoma de Extremadura.

RESUELVO:

La publicación en el Diario Oficial de Extremadura del convenio que figura como anexo de la presente resolución.

Mérida, 17 de enero de 2022.

La Secretaria General.
P.A. Resolución de 01/03/2021,
DOE n.º 43, de 4 de marzo de 2021.
La Jefa de Servicio de Legislación y
Documentación,
M.ª MERCEDES ARGUETA MILLÁN



CONVENIO DE COLABORACIÓN ENTRE LA CONSEJERÍA DE
AGRICULTURA, DESARROLLO RURAL, POBLACIÓN Y TERRITORIO
(SERVICIO DE SANIDAD ANIMAL) DE LA JUNTA DE EXTREMADURA Y
LA UNIVERSIDAD DE EXTREMADURA (DEPARTAMENTO DE SANIDAD
ANIMAL) PARA EL DESARROLLO DEL PROYECTO DE INVESTIGACIÓN
SOBRE ASPECTOS ETIOLÓGICOS, EPIDEMIOLÓGICOS E
INMUNOLÓGICOS DE LA TUBERCULOSIS Y BRUCELOSIS EN GANADO
EXTREMEÑO, AÑO 2022-2023

Mérida, 30 de diciembre de 2021.

REUNIDOS

De una parte, Dña. María Curiel Muñoz, como Secretaria General de la Consejería de Agricultura, Desarrollo Rural, Población y Territorio nombrada por Decreto 71/2019, de 16 de julio (DOE n.º 137, de 21 de julio de 2019) que interviene en nombre y representación de la Junta de Extremadura, en virtud de la delegación de firma otorgada por Resolución de 23 de julio de 2019, de la Consejera, por la que se delegan determinadas competencias, así como la firma de resoluciones y actos en la Secretaría General de la Consejería (DOE n.º 144 de 26 de julio de 2019), y previa autorización otorgada por el Consejo de Gobierno en sesión celebrada el 29 de diciembre de 2021.

De otra parte, el D. Antonio Hidalgo García, Rector Magnífico de la Universidad de Extremadura, en representación de la misma, nombrado por Decreto 2/2019, de 8 de enero por el que se nombra Rector Magnífico de la Universidad de Extremadura (DOE n.º 6, de 10 de enero de 2019), que interviene en nombre y representación de la Universidad de Extremadura en virtud de la Resolución del Rector n.º 44/2019 de fecha 22 de enero de 2019 de lo dispuesto en el artículo 91 de los Estatutos de la Universidad de Extremadura, aprobados por Decreto 65/2003, de 8 de Mayo, modificado por Decreto 190/2010, de 1 de octubre, previa aprobación del Convenio, por Consejo de Gobierno de la Universidad, en su sesión del 21 de diciembre de 2021, a tenor del artículo 87.2 apartado j), de los citados estatutos.

Ambos en representación de las instituciones a las que pertenecen y en uso de las facultades que por sus cargos tienen conferidas, reconociéndose mutuamente con capacidad y competencia suficiente para intervenir en la representación que ostentan y, al efecto,

MANIFIESTAN

Primero.

La Consejería de Agricultura, Desarrollo Rural, Población y Territorio tiene asumidas las competencias en materia de sanidad animal, a través de la Dirección General de Agricultura y



Ganadería, que le atribuye el Decreto 164/2019, de 29 de octubre, por el que se establece la estructura orgánica de la Consejería de Agricultura, Desarrollo Rural, Población y Territorio y se modifica el Decreto 87/2019, de 2 de agosto, por el que se establece la estructura orgánica básica de la administración de la Comunidad Autónoma de Extremadura y los correspondientes Reales Decretos de transferencias de funciones a la Junta de Extremadura.

En base a citadas competencias la Comunidad Autónoma de Extremadura aprobó la Orden de 25 de septiembre de 2007 por la que establecen las bases para el desarrollo y ejecución de los programas nacionales de erradicación de las enfermedades de los animales (Campañas de Saneamiento Ganadero) en la Comunidad Autónoma de Extremadura, así como la Ley 6/2015, de 24 de marzo, Agraria de Extremadura.

Segundo.

La legislación vigente en materia de sanidad animal que regula las campañas de saneamiento ganadero, según la Orden de 25 de septiembre de 2007 por la que establecen las bases para el desarrollo y ejecución de los programas nacionales de erradicación de las enfermedades de los animales (Campañas de Saneamiento Ganadero) en la Comunidad Autónoma de Extremadura, y de acuerdo con el Real Decreto 2611/1996, de 20 de diciembre, de regulación de los Programas Nacionales de Erradicación de las Enfermedades de los Animales, destaca entre otras, la necesidad de realizar estudios de investigación que permitan conocer la evolución de la situación epidemiológica de las enfermedades objeto de los Programas Nacionales de Erradicación, y con el apoyo científico necesario proponer las medidas pertinentes sobre investigación epidemiológica y las medidas de control y erradicación tanto en animales domésticos como en fauna silvestre que actúe de reservorio de esta enfermedad.

Tercero.

La Universidad de Extremadura, mediante el artículo 87 Decreto 65/2003, de 8 de mayo, modificado por Decreto 190/2010, de 1 de octubre, previa aprobación del Convenio, por Consejo de Gobierno de la Universidad, en su sesión del día 21 de diciembre de 2011, regula las funciones del Consejo de Gobierno de la Universidad, estableciendo como funciones de esta aprobar, a propuesta del Rectorado, el establecimiento de convenios con entes Públicos y privados.

La Universidad de Extremadura es un organismo público de carácter multisectorial y pluridisciplinario que desarrolla actividades de docencia, investigación y desarrollo científico y tecnológico, contemplando entre sus fines el desarrollo social, económico y cultural, de acuerdo con lo dispuesto en la Ley Orgánica 6/2001, de 21 de diciembre, de Universidades, para lo cual resulta necesaria la colaboración con otras instituciones.

El Departamento de Sanidad Animal de la Facultad Veterinaria de la Universidad de Extremadura, tiene como objeto, entre otros, la investigación científica relacionada con la sanidad animal,



constituyendo el estudio de investigación epidemiológico detallado de tuberculosis y brucelosis uno de sus objetivos. Es imprescindible, por tanto, el uso de sus instalaciones y de su personal altamente cualificado para el desarrollo del presente convenio.

Cuarto.

De acuerdo con lo expuesto, ambas partes están interesadas en colaborar en la realización de un proyecto de investigación para el periodo 2022-2023, a fin de posibilitar el control de la tuberculosis y brucelosis en el ganado extremeño. En esta misma idea se creó el marco de colaboración a través de convenios de colaboración desde el año 2004, con la Universidad de Extremadura, Facultad de Veterinaria, estando el último convenio vigente hasta el 23 de diciembre de 2021. De los resultados obtenidos es muy conveniente y necesario mantener esta relación para poder continuar los estudios y actividades de investigación conjuntas que permitan conocer la evolución de la situación epidemiológica de las referidas enfermedades y proponer las medidas pertinentes para su control y erradicación.

Quinto.

Los datos obtenidos a través del Convenio derivados de esta investigación facilitarán al Servicio de Sanidad Animal de la Consejería de Agricultura, Desarrollo Rural, Población y Territorio, el ejercicio de sus competencias, en el sentido de poder adoptar las decisiones sanitarias oportunas sobre los Programas de erradicación oficiales de enfermedades de los animales en función de los resultados de investigación aportados por la Universidad.

Por otra parte, con los resultados del presente convenio el Departamento de Sanidad Animal de la Facultad de Veterinaria de la Universidad de Extremadura a partir de las muestras enviadas desde la Consejería de Agricultura, Desarrollo Rural, Población y Territorio, desarrollará un estudio de investigación y análisis posterior que permita conocer la situación epidemiológica de la Tuberculosis Bovina y Brucelosis Bovina y Ovina-Caprina en la Comunidad Autónoma.

Finalmente, ambas instituciones participarán en la elaboración de una Memoria técnica anual en la que se contenga los resultados y conclusiones de la investigación.

En consecuencia, ambas partes acuerdan formalizar el siguiente Convenio de colaboración, de acuerdo con el artículo 49 de la Ley 1/2002, de 28 de febrero, del Gobierno y de la Administración de la Comunidad Autónoma de Extremadura, con arreglo a las siguientes,

ESTIPULACIONES**Primera. Objeto y ámbito de aplicación.**

El objeto de este Convenio es establecer un marco de colaboración entre la Consejería de Agricultura, Desarrollo Rural, Población y Territorio a través de la Dirección General Agricultura

y Ganadería y la Facultad Veterinaria, Universidad de Extremadura, a través del Departamento de Sanidad Animal, para la realización de estudios de investigación de la epidemiología de la tuberculosis y brucelosis en la Comunidad Autónoma de Extremadura, mediante de aislamiento, identificación y tipificación molecular de *Mycobacterium* spp. y *Brucella* spp. en muestras patológicas de animales domésticos y de fauna silvestre, desarrollándose los estudios específicos en dependencias de la Unidad de Patología Infecciosa, Departamento de Sanidad Animal de la Facultad Veterinaria de la Universidad de Extremadura.

Segunda. Naturaleza.

El presente Convenio tiene naturaleza administrativa y se encuentra entre los supuestos expresamente excluidos del ámbito de aplicación de la Ley 9/2017, de 8 de noviembre, de Contratos del Sector Público, por la que se transponen al ordenamiento jurídico español las Directivas del Parlamento Europeo y del Consejo 2014/23/UE y 2014/24/UE, de 26 de febrero de 2014.

Tercera. Compromisos.

Las dos partes aportarán los medios materiales y humanos necesarios para el desarrollo del Convenio y en concreto para la consecución de los fines que constituyen el objeto del presente convenio las partes se comprometen a:

1. A la Consejería de Agricultura, Desarrollo Rural, Población y Territorio le corresponderá:

1.1. Aportar la cantidad de ciento veinte mil euros (120.000,00 €), con el siguiente desglose:

- Anualidad 2022: sesenta mil euros (60.000,00 €)
- Anualidad 2023: sesenta mil euros (60.000,00 €)

Destinados a financiar los gastos que generen los estudios analíticos y el desarrollo del resto de las actuaciones que se describen en el Anexo I al presente Convenio.

1.2. Aportar el apoyo técnico necesario para la recogida de muestras y su envío al Departamento de Sanidad Animal de la Universidad de Extremadura para su investigación y análisis posterior. Además, personal técnico funcionario del Servicio de Sanidad Animal adscrito al Convenio también participará en el procesado inicial de las muestras a analizar.

2. A la Universidad de Extremadura, Facultad de Veterinaria le corresponderá:

2.1. Realizar todas las actuaciones descritas en el Anexo I adjunto a este Convenio (Memoria de actividades). En concreto, el Departamento de Sanidad Animal de la Facultad de

Veterinaria, aportará para el desarrollo del Convenio la utilización de las instalaciones científicas de la Universidad, el material de laboratorio y gabinete y los recursos humanos necesarios.

2.2. La formación de los recursos humanos asociados a este Convenio.

2.3. Elaboración de una memoria-informe donde se contendrá el conjunto de actuaciones realizadas y el resultado científico y epidemiológico de las mismas, con indicación de posibles causas de la transmisión de las enfermedades entre explotaciones infectadas.

3. No difundir, a salvo lo que disponga la ley, las informaciones científicas o técnicas que constituyen el objeto de este convenio sin previa autorización expresa de la otra parte.

Cuarta. Actuaciones.

Las actuaciones del Convenio que corresponden a cada una de las partes, serán llevadas a cabo mediante los medios propios disponibles o mediante la suscripción contractual con terceros, respecto de aquellas acciones que resulten necesarias, siendo de exclusiva responsabilidad de cada parte y efectuándose a su riesgo y ventura.

Quinta. Duración.

El presente Convenio extenderá su vigencia desde el momento de su firma hasta el 23 de diciembre de 2023, salvo que antes de la expiración del plazo de vigencia se solicite prórroga que podrá ser acordada por el Consejo de Gobierno de la Junta de Extremadura todo ello de conformidad con lo establecido en el artículo 49 de la Ley 40/2015, de 1 de octubre, de Régimen Jurídico del Sector Público.

Sexta. Seguimiento del Convenio.

El seguimiento del Convenio se realizará conjuntamente por parte de la Consejería de Agricultura, Desarrollo Rural, Población y Territorio de la Junta de Extremadura, a través de la Dirección General de Agricultura y Ganadería y la Universidad de Extremadura.

Por parte de la Consejería de Agricultura, Desarrollo Rural, Población y Territorio se designa como Director Técnico del Convenio al Jefe del Servicio de Sanidad Animal, y en su ausencia, al Director Técnico de Epidemiología y Control de la Cadena Alimentaria del Servicio de Sanidad Animal. Por parte de la Universidad de Extremadura el desarrollo del Convenio correrá a cargo del Profesor de Patología Infecciosa y Catedrático en el Área de Sanidad Animal de la Facultad de Veterinaria de la Universidad de Extremadura.

Ambas direcciones técnicas serán las encargadas de garantizar el cumplimiento de lo acordado en este Convenio, dirigiendo los trabajos convenidos y descritos en el Anexo I, y vigilando

y controlando su ejecución, y resolviendo, si fuera necesario, la interpretación de los aspectos que puedan plantearse.

Séptima. Dotación presupuestaria y financiación.

La aportación económica de la Junta de Extremadura de ciento veinte mil euros (120.000,00 €), se imputará a la aplicación presupuestaria 120020000/G/312A/64100/20050065/CAG0000001, por un importe de sesenta mil euros (60.000,00 €) para cada anualidad, de los presupuestos de la Consejería de Agricultura, Desarrollo Rural, Población y Territorio, para la cual se han efectuado las oportunas retenciones de crédito. Todo ello sujeto a la condición suspensiva relativa a la existencia de crédito adecuado y suficiente en los Presupuestos Generales de la Comunidad Autónoma para el 2022, que es en la anualidad en la que se debe iniciar la ejecución del gasto.

La financiación de los conceptos presupuestarios expresados en el párrafo anterior se efectuará con arreglo a los siguientes términos:

- El abono, que será por la cantidad convenida para cada anualidad, se realizará por certificación del Director Técnico nombrado en virtud de la estipulación sexta de este convenio, por los trabajos ejecutados en base al Anexo I del Convenio, y que se realizará tras la recepción de la memoria referida en la estipulación tercera que debe enviar el Departamento de Sanidad Animal de la Facultad de Veterinaria de la Universidad de Extremadura, que deberá entregarse al Director técnico en todo caso antes del 23 de diciembre de cada año natural.

Octava. Derechos de propiedad intelectual e industrial.

En materia de derechos de propiedad intelectual que se deriven de este convenio se estará a lo dispuesto en el Real Decreto Legislativo 1/1996, de 12 de abril, por el que se aprueba el Texto Refundido de la Ley de Propiedad Intelectual regularizando, aclarando y armonizando las disposiciones legales vigentes sobre la materia, entendiéndose que la proporción en estos derechos, que son el resultado unitario de una obra de colaboración, es igual para ambas partes. A estos efectos, la difusión o publicación de los resultados de los trabajos, cualquiera que sea el medio que se utilice para ello, hará constar las Instituciones que lo han hecho posible (Junta de Extremadura, - Consejería de Agricultura, Desarrollo Rural, Población y Territorio- Universidad de Extremadura -Departamento de Sanidad Animal), así como los autores de dichos trabajos.

En materia de derechos de propiedad industrial que eventualmente se deriven de este convenio se estará a lo dispuesto en la Ley 24/2015, de 24 de julio, de Patentes, entendiéndose que los derechos y obligaciones que se deriven corresponderán por partes iguales a la Universidad y a la Junta de Extremadura.

**Novena. Resolución.**

El presente Convenio se resolverá por cualquiera de las siguientes causas:

- a) Por cumplimiento del objeto del mismo.
- b) Por vencimiento del plazo de vigencia.
- c) Por incumplimiento de cualquiera de las estipulaciones acordadas, por parte de la UEX, en cuyo caso se procederá al reintegro de las cantidades que hubiere recibido, así como de los intereses legales que hubieren devengado las citadas cantidades.

Décima. Información, confidencialidad, protección de datos y publicidad.

Las informaciones que las partes puedan haberse revelado para la consecución del presente Convenio y referida a sus actividades, así como las que se revelen como consecuencia de su ejecución tendrá la consideración de confidencial debiendo las partes guardar secreto sobre toda la información a la que puedan tener acceso, todo ello con la salvedad de que la misma sea de dominio público o se conociera legal o legítimamente por la otra. El deber de confidencialidad permanecerá durante el plazo de vigencia del convenio y subsistirá tras su extinción, comprometiéndose las partes a devolverse o destruir la información confidencial a la que pudieran haber accedido sin que sea necesario previo requerimiento para ello.

Las partes se comprometen a cumplir lo establecido en las disposiciones en materia de protección de datos y especialmente lo estipulado por la Ley Orgánica 3/2018, de 5 de diciembre, de Protección de datos Personales y garantía de los derechos digitales. "BOE" núm. 294, de 6 de diciembre de 2018, con el fin de la correcta gestión.

El presente convenio de colaboración estará sujeto al régimen de publicidad exigido por el artículo 10 de la Ley 4/2013, de 21 de mayo, de Gobierno Abierto de Extremadura (BOE núm. 99, de 24 de mayo) y el artículo 46 de la Ley 1/2021, de 3 de febrero, de Presupuestos Generales de la Comunidad Autónoma de Extremadura para el año 2021 (DOE núm. 24, de 5 de febrero) debiendo por ello publicarse en el Diario Oficial de Extremadura, en el Portal Electrónico de la Transparencia y la Participación Ciudadana de Extremadura e inscribir en el Registro General de Convenios de la Administración de la Comunidad Autónoma de Extremadura.

Undécima. Jurisdicción.

Las partes se comprometen a resolver de mutuo acuerdo cualquier diferencia que sobre el presente convenio pueda surgir, y en el caso contrario, ambas acuerdan que todo litigio, discrepancia, cuestión o reclamación de la ejecución o interpretación del convenio o relacionados con él, directa o indirectamente, se someterán a la Sala contencioso-administrativo del



Tribunal Superior de Justicia de Extremadura, de conformidad con el artículo 10 de la Ley 29/1998, de 13 de julio, de la Jurisdicción Contencioso-Administrativa.

Habiéndose leído el presente Convenio por las partes reunidas y hallándose conforme lo firman digitalmente.

La Consejera de Agricultura, Desarrollo
Rural, Población y Territorio.
(P.A.) La Secretaria General.
(Resolución de 23/07/19,
DOE n.º 144 de 26/07/19),

MARÍA CURIEL MUÑOZ

El Rector Magnífico de
la Universidad de Extremadura,

ANTONIO HIDALGO GARCÍA

ANEXO

CONVENIO DE COLABORACIÓN ENTRE LA CONSEJERÍA DE AGRICULTURA, DESARROLLO RURAL, POBLACIÓN Y TERRITORIO (SERVICIO DE SANIDAD ANIMAL) DE LA JUNTA DE EXTREMADURA Y LA UNIVERSIDAD DE EXTREMADURA (DEPARTAMENTO DE SANIDAD ANIMAL) PARA EL DESARROLLO DEL PROYECTO DE INVESTIGACIÓN SOBRE ASPECTOS ETIOLÓGICOS, EPIDEMIOLÓGICOS E INMUNOLÓGICOS DE LA TUBERCULOSIS Y BRUCELOSIS EN GANADO EXTREMEÑO, AÑO 2022-2023

Introducción y justificación

Extremadura ha conseguido el objetivo final de alcanzar el estatuto de Zona Libre de Infección por *Brucella abortus*, *B. melitensis* y *B. suis*, con respecto a bovinos, ovinos y caprinos en cautividad, lo que obliga a las autoridades sanitarias de esta Comunidad Autónoma a instaurar un sistema de vigilancia basado en muestreos representativos que garanticen la detección de la infección por cualquiera de las especies del género *Brucella* señaladas para una prevalencia del 0,2% en rebaños, o del 0,1% en animales, y para un nivel de confianza del 95%. De los resultados de estas pruebas pueden derivarse resultados no satisfactorios que requieren de una respuesta laboratorial rápida a la hora de confirmar o descartar la infección brucelar y, en caso de que se confirmara, identificar claramente la especie y tipo del género *Brucella* implicada, de cara a la toma de decisiones por parte de las autoridades competentes.

Igualmente, la mejora de la situación en ganadería respecto a la tuberculosis requiere actuaciones rápidas de identificación y tipado en los brotes que siguen apareciendo, dado que el problema en especies salvajes aún está lejos de controlarse, y siguen apareciendo brotes o casos sin origen silvestre demostrable. Aunque la Tuberculosis bovina en Extremadura se ha reducido en prevalencia de rebaño respecto al año anterior, la región sigue estando entre las de alta prevalencia para esta enfermedad, lo que supone seguir aplicando con rigor el diagnóstico con intradermotuberculinización (IDTB) sin descuidar las medidas de bioseguridad para reducir la posibilidad de transmisión desde reservorios salvajes. La experiencia prolongada del grupo de investigación de Patología Infecciosa Veterinaria de la Universidad de Extremadura, reflejada en sus estudios de presencia de la tuberculosis en fauna salvaje en nuestra Comunidad Autónoma permite la identificación, tipificación y comparación de cepas del complejo *Mycobacterium tuberculosis* implicadas en los brotes de las diversas explotaciones bovinas afectando a bovinos y artiodáctilos salvajes.

Cabe además la posibilidad de geolocalizar los espoligotipos identificados con información espacio-temporal que ayude a entender la epidemiología de la tuberculosis en las fincas y mejorar las medidas de control a escala local.

Se puede además generar información importante sobre la fiabilidad y vigencia de la IDTB como herramienta básica y de momento insustituible para el desarrollo de estos estudios, y



pueden lograrse evidencias sobre el estado inmunitario de los rebaños y animales donde la enfermedad persiste a pesar de los continuos saneamientos y medidas de bioseguridad.

Desde el punto de vista ganadero, son enfermedades sujetas a campañas de erradicación, a cargo de las autoridades del Servicio de Sanidad Animal dentro de la Dirección General de Agricultura y Ganadería de la Consejería de Agricultura, Desarrollo Rural, Población y Territorio. Desde el punto de vista formativo, nuestra Comunidad dispone de técnicos cualificados tanto en la Administración como en la Universidad para afrontar con éxito los retos que estos trabajos de investigación plantean. Además, algunas de las técnicas necesarias son novedosas para los laboratorios oficiales y sólo se utilizan para estudios básicos realizados en la Universidad. De ahí el interés en que el presente convenio sirva también de marco para el entrenamiento, asesoramiento científico y familiarización en técnicas que puedan ser utilizadas en el diagnóstico laboratorial de tuberculosis y brucelosis.

Los datos y estudios epidemiológicos derivados de este Convenio se circunscriben exclusivamente al ámbito territorial de la Comunidad Autónoma de Extremadura, y en este sentido es esencial contar con el bagaje formativo que los técnicos de la Universidad de Extremadura tienen en las dos enfermedades objeto de estudios y su relación con las explotaciones extensivas de Extremadura.

Objetivos

El objetivo de esta investigación es continuar con el seguimiento de la situación epidemiológica de la Tuberculosis Bovina y Caprina y Brucelosis Bovina y Ovina-Caprina en la Comunidad Autónoma de Extremadura, determinando con mayor especificidad la etiología de los brotes, mediante la detección de las cepas de *Brucella* spp., o de situaciones de reacción cruzada de antígenos de *Brucella abortus* con suero de portadores entéricos de *Yersinia enterocolitica* OH9 y detección y tipado de especies y espigotipos del complejo *Mycobacterium tuberculosis*. Para la realización del estudio de investigación se recogerán muestras por parte del Servicio Sanidad Animal de la Consejería de Agricultura, Desarrollo Rural, Población y Territorio, las cuales serán enviadas al Departamento de Sanidad Animal de la Universidad de Extremadura, para su investigación y análisis posterior, igualmente se podrán incorporar en la investigación muestras cuyo procesado haya sido iniciado en el Laboratorio Regional de Sanidad Animal, al objeto de poder finalizar la investigación con técnicas microbiológicas o moleculares más específicas. A partir de los resultados de la investigación se realizará el estudio epidemiológico de la situación de estas dos enfermedades en Extremadura. Las muestras se enviarán para:

Tuberculosis:

- Aislamiento, identificación y/o tipificación de cepas del complejo *Mycobacterium tuberculosis* aisladas de material patológico recogido en matadero de bovinos, caprinos y cerdos sacrificados por resultar positivos a IDTB o sacrificados de rutina no positivos



a IDTB, pero con lesiones compatibles con tuberculosis. Comparación con otros aislamientos pertenecientes a nuestra base de datos.

- Aislamiento, identificación y/o tipificación de cepas de complejo *Mycobacterium tuberculosis* sobre muestras ambientales tomadas en explotaciones bovinas y/o caprinas, asociadas a investigaciones epidemiológicas determinadas por el Servicio de Sanidad Animal, en el ámbito de aplicación de los programas nacionales de erradicación de la tuberculosis, o en el ámbito de aplicación del Real Decreto 138/2020, de 28 de enero, por el que se establece la normativa en materia de actuaciones sanitarias en especies cinegéticas que actúan como reservorio de la tuberculosis (complejo *Mycobacterium tuberculosis*).
- Preparación de muestras de ADN y de cultivos en medio de preservación para envíos periódicos al Laboratorio Regional de Sanidad Animal, que los remite posteriormente al Laboratorio Nacional de Santa Fe y a VISAVET.
- Aislamiento e identificación de micobacterias atípicas aisladas en muestras sospechosas de tuberculosis, importante para poder determinar situaciones de falsos positivos por reacción cruzada con micobacterias no tuberculosas. Se dispone de una colección importante de aislamientos obtenidos a lo largo de los últimos dos años de desarrollo del anterior convenio, que pueden aportar información actualizada importante sobre este problema. El procedimiento de identificación es lento y laborioso y requiere dedicación importante por parte del personal, pero siempre supeditada a que las otras tareas estén al día.
- Identificación de rebaños problemáticos por su persistencia de positividad a pesar del saneamiento y medidas complementarias. Realización de pruebas de IFN- γ por duplicado, estimulando con tuberculina y con fitohemaglutinina, a fin de determinar el estado inmunitario de cada animal del rebaño. Pruebas complementarias como ELISA-TB de anticuerpos para bovinos. Paralelamente, PCR a tiempo real para detectar excreción del complejo *Mycobacterium tuberculosis* en los animales. Pruebas adicionales de niveles sanguíneos de indicadores de estado nutricional, parasitología, y ELISA para detección de IBR y DVB como posibles causas de inmunosupresión.

Brucelosis:

- Aislamiento e identificación por métodos moleculares de cepas de *Brucella* spp., aisladas de material patológico recogido en reses sacrificadas por resultar positivas en pruebas de saneamiento ganadero, o en animales sacrificados con objeto de realizar investigaciones epidemiológicas de focos de enfermedad en animales en cautividad o silvestres.



- Diagnóstico rápido de brucelosis a partir de muestras biológicas por métodos moleculares (PCR a tiempo real).
- Aislamiento e identificación de *Yersinia enterocolitica* de serotipo patógeno (0H9 u otros) en casos de sospecha de reactividad cruzada en rebaños.

Desarrollo.

Básicamente, consistirá en la homogeneización de material patológico en una solución estéril de PBS mediante un homogenizador de laboratorio (Stomacher) y siembra del homogeneizado en medios selectivos.

Tuberculosis, con tres partes:

- Pruebas microbiológicas para identificación del complejo *Mycobacterium tuberculosis* en muestras de tejidos, no obstante, el Laboratorio Regional de Sanidad Animal podrá enviar muestras patológicas ya homogeneizadas para su procesado posterior.
- Pruebas microbiológicas y moleculares para identificación del complejo *Mycobacterium tuberculosis* en muestras ambientales.
- Identificación del complejo *Mycobacterium tuberculosis* en cultivos positivos en medios líquidos y/o sólidos remitidos por el Laboratorio Regional de Sanidad Animal, incluida la determinación de la especie.
- Tipificación molecular de los aislamientos obtenidos y/o recibidos por Spoligotyping, técnica estándar en la actualidad. Se complementará con técnicas mucho más discriminantes como la caracterización genética de aislados mediante MIRU-VNTR cuando sea necesario, como por ejemplo, para efectuar investigaciones epidemiológicas de transmisión cercana o interna en las explotaciones.
- Aislamiento e identificación de micobacterias atípicas aisladas en muestras sospechosas de tuberculosis. Los protocolos están montados y se está haciendo ya.
- Identificación del estado inmunitario de rebaños problemáticos. Realización de pruebas de IFN- γ y por duplicado, estimulando con tuberculina y con fitohemaglutinina. Investigación epidemiológica complementaria de excretores inaparentes, y de indicadores de estado nutricional e infecciones inmunosupresoras concomitantes.
- Geolocalización de espiligotipos en capas de Sistemas de Información Geográfica, para su uso para investigación epidemiológica por el Servicio de Sanidad Animal.



Brucelosis:

- Pruebas microbiológicas en material patológico de tejidos y torundas vaginales, para aislamiento de *Brucella* spp., así como prueba de PCR a tiempo real sobre el homogeneizado.
- Los aislamientos que resulten susceptibles de ser de *Brucella* spp. serán sometidos a extracción de ADN y enfrentados a cebadores específicos de especie en una PCR multiplex para su identificación.

El procesado de tejidos, aislamiento y tipificación de *Brucella* spp., de complejo *Mycobacterium tuberculosis* e identificación de micobacterias atípicas se efectuarán en el laboratorio NCB2+ del Departamento de Sanidad Animal de la Facultad de Veterinaria, equipado con todo el aparataje y medidas de bioseguridad necesarias para poder realizar este tipo de análisis.

Tanto el aislamiento e identificación bioquímica como la tipificación molecular, basada en PCR, son técnicas que están ya instauradas y funcionando desde hace varios años en el caso del complejo *Mycobacterium tuberculosis* mientras que en el caso de *Brucella* spp., acudiremos a los protocolos estándar que se emplean en el Laboratorio Nacional de referencia de Santa Fe (Granada). Las técnicas moleculares para identificación de micobacterias con FRLP, purificación de fragmentos y envío para secuenciación en servicios especializados atípicas también las tenemos montadas y funcionando.

En cualquier caso para el desarrollo de este convenio, y con el objetivo que poder usar los resultados de esta investigación en la toma de decisiones en los Programas nacionales de erradicación de Tuberculosis y Brucelosis, el laboratorio NCB2+ se considerará autorizado por la Dirección General de Agricultura y Ganadería, para la realización de diagnóstico y análisis de enfermedades asociadas a estos programas, y las técnicas utilizadas deberán ser supervisadas por el Laboratorio Regional de Sanidad Animal con arreglo a lo establecido en la normativa en materia de sanidad animal.

Para el intercambio de información la Dirección General de Agricultura y Ganadería pondrá a disposición una base de datos para el volcado de toda la información obtenida necesaria para el desarrollo de este convenio.

El elevado volumen de trabajo planteado requiere la contratación de 2 personas a tiempo completo (con la categoría de Personal Científico e Investigador o Personal Técnico de Apoyo), dedicadas primordialmente a la identificación y tipado de aislamientos compatibles con el complejo *Mycobacterium tuberculosis* y *Brucella* spp. Asimismo, se dedicarán a la identificación de micobacterias atípicas, el estudio de evaluación inmunitaria de rebaños problemáticos y, cuando sea necesario en función de la situación epidemiológica de las enfermedades, se



encargarán también del procesado y cultivo de muestras de tuberculosis. Igualmente, podrán ocuparse de la geolocalización de los espigotipos de tuberculosis en capas de Sistemas de Información Geográfica.

Con los resultados y conclusiones derivados de esta investigación, así como la tipificación sobre las muestras que se remiten periódicamente, el Departamento de Sanidad de la Universidad de Extremadura elaborará una memoria final donde contendrá el conjunto de actuaciones realizadas y el resultado científico de las mismas, y se enviará al Servicio de Sanidad Animal de la Consejería de Agricultura, Desarrollo Rural, Población y Territorio, con objeto de que se tomen las decisiones sanitarias oportunas sobre los Programas de erradicación oficiales. Igualmente, aquellos resultados que merezcan su publicación en revistas científicas especializadas serán remitidos a las editoriales para este fin.

Desglose de gastos.

Basándonos en las actividades descritas, los fondos para financiar esta investigación se destinarán a los siguientes conceptos, pudiendo incrementar o minorar la imputación del gasto de cada partida a petición del Departamento de Sanidad Animal y de manera justificada por el departamento y con el visto bueno del Director Técnico del convenio, que se describen:

Contratación de personal:

Anualidad 2022:

Para esta anualidad y debido a los plazos que se deben respetar para la contratación de personal en la Universidad de Extremadura, no será posible la contratación durante todo el año de Personal Científico e Investigador o Personal Técnico de Apoyo para la realización de los trabajos necesarios para el desarrollo del proyecto y la elaboración de informes y memoria, estimándose una reserva de crédito para la contratación de personal de unos 45.800,00 €.

Anualidad 2023:

Para el año 2023 se destina una cantidad de dinero ligeramente superior para la contratación durante toda la anualidad de Personal Científico e Investigador o Personal Técnico de Apoyo para la realización de los trabajos necesarios para el desarrollo del proyecto y la elaboración de informes y memoria, estimándose una reserva de crédito para la contratación de personal de unos 50.000,00 €.

Del coste total de contratación de personal se financia 95.800,00 €. para las dos anualidades.



Fungibles y otros costes:

Gastos de ejecución del convenio por la adquisición de reactivos y material de laboratorio empleados en la investigación y otros gastos derivados del convenio, tales como, viajes y desplazamientos (toma de muestras, periodos de formación, etc.), mantenimiento y reparación de los equipos utilizados para la realización de la investigación estipulada en el convenio, gastos de publicación, etc.

Anualidad 2022: 8.745,00 €.

Anualidad 2023: 4.545,00 €.

Del Coste Total de Fungibles y otros costes se financia 13.290,00 €. para las dos anualidades.

TOTAL del Convenio para las dos anualidades.....//109.090,00 € // (ciento nueve mil noventa euros).

Costes indirectos UEX (10 %):

Anualidad 2022: 5.455,00 €.

Anualidad 2023: 5.455,00 €.

Costes Indirectos Totales 10.910,00 € para las dos anualidades

| ANUALIDAD | GASTOS PERSONAL | GASTOS FUNGIBLES | GASTOS POR ANUALIDAD | COSTES INDIRECTOS | TOTAL CONVENIO POR ANUALIDAD |
|------------------|------------------------|-------------------------|-----------------------------|--------------------------|-------------------------------------|
| 2022 | 45.800 € | 8.745 € | 54.545 € | 5.455 € | 60.000 € |
| 2023 | 50.000 € | 4.545 € | 54.545 € | 5.455 € | 60.000 € |
| TOTAL | 95.800 € | 13.290 € | 109.090 € | 10.910 € | 120.000 € |

TOTAL del Convenio para las dos anualidades 120.000,00 € (ciento veinte mil euros).

• • •



**CONSEJERÍA DE AGRICULTURA, DESARROLLO RURAL, POBLACIÓN Y TERRITORIO**

RESOLUCIÓN de 21 de diciembre de 2021, de la Secretaría General, por la que se establece la convocatoria de ayudas para la realización de la trashumancia a pie por vías pecuarias de la Comunidad Autónoma de Extremadura, para el año 2022. (2021064001)

El tránsito ganadero que desde tiempo inmemorial se ha venido desplegando en la península ibérica con el ánimo de aprovechar los pastos estacionales, desarrolló una red de vías pecuarias que aún perdura y constituye un auténtico "corredor ecológico" que favorecen la protección de razas autóctonas, la migración, la distribución geográfica y el intercambio genético de las especies silvestres.

Sin embargo, en la actualidad la trashumancia se ha visto relegada casi al simbolismo en beneficio del traslado del ganado en camiones y ferrocarril, con causa en la merma de rentabilidad del ganado trashumante, por el menor índice de conversión de carne derivado del desgaste y, en consecuencia, el peso que pierde el ganado durante el desplazamiento, así como los gastos que la trashumancia en sí conlleva, han provocado una progresiva decadencia de la trashumancia y, por consiguiente, un menor uso de las vías pecuarias, cuya recuperación se pretende promover.

Mediante el Decreto 206/2016, de 28 de diciembre, publicado en el Diario Oficial de Extremadura n.º 1, de 2 de enero de 2017, se establecen las bases reguladoras de la concesión de ayudas a la trashumancia a pie y se regula el procedimiento de concesión de estas ayudas en régimen de concurrencia competitiva y convocatoria periódica de conformidad con lo establecido en el capítulo II, del título II, de la Ley 6/2011, de 23 de marzo de Subvenciones de la Comunidad Autónoma de Extremadura, y de acuerdo con los criterios de publicidad, objetividad, transparencia, igualdad y no discriminación.

Esta resolución se integra en los preceptos de la Ley Orgánica 3/2007, de 22 de marzo, para la igualdad efectiva de mujeres y hombres; así como en la Ley 8/2011, de 23 de marzo, de Igualdad entre mujeres y hombres y contra la violencia de género en Extremadura. Hace especial incidencia de la ley autonómica en los principios recogidos en el artículo 3, sobre principios generales; 21, de transversalidad de género; 22, de desarrollo del principio de interseccionalidad; 27, de lenguaje e imagen no sexista, utilizando como referencia la persona beneficiaria de la ayuda; 28, de estadísticas e investigaciones con perspectiva de género; 29, de representación equilibrada de los órganos directivos y colegiados; 31, de ayudas y subvenciones y 71 de desarrollo rural. Así mismo, cumple con lo dispuesto en el artículo 7.12 del Estatuto de Autonomía de Extremadura sobre la igualdad de la mujer en todos los ámbitos de la vida pública, familiar, social, laboral, económica y cultural.



En este sentido, para potenciar la trashumancia por vías pecuarias en la Comunidad Autónoma de Extremadura, mediante la presente resolución se pretende realizar la convocatoria estas ayudas en el año 2022, a las que se podrán acogerse las personas físicas o jurídicas titulares de explotaciones agrarias, inscritas en el Registro de Explotaciones Ganaderas de Extremadura.

Estas ayudas están cofinanciadas en un 75 % por el Fondo Europeo Agrícola de Desarrollo Rural (FEADER) "Europa Invierte en las Zonas Rurales", dentro del Programa de Desarrollo Rural de Extremadura 2014-2020, aprobado por la Comisión Europea con fecha 18 de noviembre de 2015, prevé una serie de estrategias encaminadas a cumplir las prioridades de desarrollo rural de la Unión Europea. Así, la medida 7 "Servicios básicos y renovación de poblaciones en las zonas rurales", incluye en la submedida 7.8, la actuación 7.8.2 "Ayudas a la trashumancia", y el 25 % restante por la Administración General del Estado y por la Comunidad Autónoma de Extremadura.

El marco jurídico de las acciones comunitarias a favor de un desarrollo rural sostenible, periodo 2014-2020, se basa en los siguientes reglamentos: Reglamento (UE) núm. 1305/2013 del Parlamento Europeo y del Consejo, de 17 de diciembre de 2013, relativo a la ayuda al desarrollo rural a través del Fondo Europeo Agrícola de Desarrollo Rural (FEADER) y por el que se deroga el Reglamento (CE) núm.1698/2005 del Consejo; el Reglamento de Ejecución (UE) núm. 808/2014 de la Comisión, de 7 de julio de 2014, que establece disposiciones de aplicación del Reglamento (UE) núm. 1305/2013; y el Reglamento Delegado (UE) núm. 807/2014 de la Comisión, de 11 de marzo de 2014, que completa el Reglamento (UE) núm. 1305/2013 e introduce disposiciones transitorias, constituyen el marco jurídico básico de las acciones comunitarias a favor de un desarrollo rural sostenible, periodo 2014-2020. Asimismo, forman parte del régimen jurídico de estas ayudas el Reglamento (UE) núm. 1407/2013, de la Comisión, de 18 de diciembre de 2013, relativo a la aplicación de los artículos 107 y 108 del Tratado de Funcionamiento de la Unión Europea a las ayudas de mínimos.

Al respecto, es necesario tener en cuenta que los programas financiados por el Fondo Europeo Agrícola de Desarrollo Rural (FEADER), en el período comprendido entre el 1 de enero de 2014 y el 31 de diciembre de 2020, establecido en el artículo 26, apartado 1, del Reglamento (UE) núm. 1303/2013, han quedado prorrogados hasta el 31 de diciembre de 2022 en virtud del Reglamento (UE) 2020/2220 del Parlamento Europeo y del Consejo de 23 de diciembre de 2020 por el que se establecen determinadas disposiciones transitorias para la ayuda del Fondo Europeo Agrícola de Desarrollo Rural (FEADER) y del Fondo Europeo Agrícola de Garantía (FEAGA) en los años 2021 y 2022, y por el que se modifican los Reglamentos (UE) núm. 1305/2013, (UE) núm. 1306/2013 y (UE) núm. 1307/2013 en lo que respecta a sus recursos y a su aplicación en los años 2021 y 2022 y el Reglamento (UE) núm. 1308/2013 en lo que respecta a los recursos y la distribución de dicha ayuda en los años 2021 y 2022.



El Decreto 164/2019, de 29 de octubre, por el que se establece la estructura orgánica de la Consejería de Agricultura, Desarrollo Rural, Población y Territorio y se modifica el Decreto 87/2019, de 2 de agosto, por el que se establece la estructura orgánica básica de la Administración de la Comunidad Autónoma de Extremadura, define entre las funciones atribuidas a esta Consejería el ejercicio de las competencias atribuidas en materia de vías pecuarias.

En virtud de lo expuesto, vista la Ley 6/2011, de 23 de marzo, de Subvenciones de la Comunidad Autónoma de Extremadura, y de conformidad con la Ley 1/2002, de 28 de febrero, del Gobierno y de la Administración de la Comunidad Autónoma de Extremadura, en uso de las atribuciones conferidas en materia de agricultura por el artículo 9.1.12 del Estatuto de Autonomía de la Comunidad Autónoma de Extremadura en la redacción dada por la Ley Orgánica 1/2011, de 28 de enero:

RESUELVO

Primero. Objeto y beneficiarias.

1. La presente resolución tiene por objeto establecer la convocatoria para el año 2022 de las ayudas a las personas titulares de explotaciones agrarias ganaderas que realicen con sus animales la trashumancia a pie por vías pecuarias de la Comunidad Autónoma de Extremadura.

De este modo, será subvencionable el trayecto de la trashumancia que se realice por vías pecuarias que discurran por la Comunidad Autónoma.

2. Las bases reguladoras de las ayudas a la trashumancia a pie por la Comunidad Autónoma de Extremadura, se establecen en el Decreto 206/2016, de 28 de diciembre, publicado en el Diario Oficial de Extremadura, núm. 1, de 2 de enero de 2017.
3. Podrán beneficiarse de esta ayuda todas las personas titulares de explotaciones agrarias, inscritas en el Registro de Explotaciones Ganaderas de Extremadura.

Segundo. Requisitos.

Las personas solicitantes de esta ayuda, deberán cumplir los siguientes requisitos:

1. No hallarse incurso en las causas de prohibición para obtener la condición de beneficiario o beneficiaria a que se refieren los apartados 2 y 3 del artículo 12 de la Ley 6/2011, de 23 de marzo de Subvenciones de la Comunidad Autónoma de Extremadura.
2. Estar al corriente de las obligaciones tributarias y con la Seguridad Social, no resultando un impedimento para obtener las ayudas cuando éstas se encuentran aplazadas, fraccionadas o cuando se hubiese acordado su suspensión, salvo que sea deudora por resolución firme.



3. Estar en posesión del oportuno certificado sanitario oficial, expedido por el personal veterinario de la administración competente.

Tercero. Régimen de compatibilidad.

Las ayudas para la trashumancia a pie en el territorio de la Comunidad Autónoma de Extremadura serán incompatibles con cualquier otra ayuda, ingreso o subvención obtenida para la misma finalidad, sea cual sea la Administración o ente público o privado, nacional, de la Unión Europea o de Organismo Internacional que la conceda.

Cuarto. Cuantía de las ayudas.

1. La cuantía de la ayuda que se conceda se determinará en virtud de los datos que se hagan constar en la memoria que se presente conforme al anexo II, en relación con el tipo de ganado y los días de realización de la trashumancia, según los siguientes criterios:
 - a. Vacuno: 4 euros/día y cabeza, hasta un máximo de 125 cabezas.
 - b. Ovino: 0,60 euros/día y cabeza, hasta un máximo de 850 cabezas.
 - c. Caprino: 0,60 euros/día y cabeza, hasta un máximo de 850 cabezas.
 - d. Equino: 4 euros/día y cabeza, hasta un máximo de 125 cabezas.
2. El recorrido mínimo diario por vías pecuarias tendrá que ser de 15 kilómetros.
3. El importe máximo de la ayuda en ningún caso superará el límite de 5.000 euros.
4. Las ayudas que se convocan mediante la presente resolución están acogidas al Reglamento (UE) n.º 1407/2013, de la Comisión, de 18 de diciembre de 2013, relativo a la aplicación de los artículos 107 y 108 del Tratado de Funcionamiento de la Unión Europea a las ayudas de mínimos.

Quinto. Procedimiento de concesión de la subvención.

1. El procedimiento de concesión se tramitará en régimen de concurrencia competitiva y convocatoria periódica considerando lo establecido en el capítulo II, del título II, de la Ley 6/2011, de 23 de marzo, de Subvenciones de la Comunidad Autónoma de Extremadura, y de acuerdo con los criterios de publicidad, objetividad, transparencia, igualdad y no discriminación.

En este sentido, comprenderá una fase de comparación de solicitudes y documentaciones presentadas con la finalidad de establecer una prelación entre las mismas, de acuerdo con los criterios objetivos de otorgamiento señalados en el resuelto noveno de esta resolución, y en el artículo 12.1 del Decreto 206/2016, de 28 de diciembre.



2. Esta convocatoria será objeto de publicación en el Portal de Subvenciones de la Comunidad Autónoma de Extremadura, de conformidad con lo previsto en el artículo 20 de la Ley 6/2011, y en el Portal Electrónico de la Transparencia y la Participación Ciudadana de conformidad con el artículo 11 de la Ley 4/2013, de 21 de mayo, de Gobierno Abierto de Extremadura.

Del mismo modo, conforme a lo dispuesto en el artículo 16.q) de la Ley 6/2011, de 23 de marzo, se publicarán en el Diario Oficial de Extremadura tanto las convocatorias como un extracto de las mismas, obtenido por conducto de la Base de Datos Nacional de Subvenciones, una vez que se haya presentado ante ésta el texto de la convocatoria de que se trate y la información requerida para su publicación.

Sexto. Solicitud de ayuda y plazos de presentación.

1. Las solicitudes se dirigirán a la Secretaría General de Población y Desarrollo Rural, conforme al modelo normalizado que se recoge en el anexo I de la presente resolución.

El modelo de solicitud se publicará y podrá ser cumplimentada a través de la sede electrónica corporativa de la Junta de Extremadura que se ubica en la dirección de internet: <https://ciudadano.gobex.es/buscador-de-tramites/-/tramite/ficha/5703>.

2. Las presentación de solicitudes se hará en los lugares previstos en el artículo 7 del Decreto 257/2009, de 18 de diciembre, por el que se implanta un Sistema de Registro Único y se regulan las funciones administrativas del mismo en el ámbito de la Administración de la Comunidad Autónoma de Extremadura o en cualquiera de los lugares establecidos en el artículo 16.4 de la Ley 39/2015, de 1 de octubre, del Procedimiento Administrativo Común de las Administraciones Públicas.
3. Las solicitudes de subvención y de abono estarán disponibles en la página web de Consejería de Agricultura, Desarrollo Rural, Población y Desarrollo <http://www.juntaex.es/con03/ayudas-a-la-trashumancia> y se presentarán por las personas jurídicas de forma electrónica a través del Registro Electrónico General, de la Sede electrónica de la Junta de Extremadura <https://sede.gobex.es/SEDE/registroGeneral/registroGeneral.jsf> en los términos del artículo 16.4 de la Ley 39/2015, de 1 de octubre, del Procedimiento Administrativo Común de las Administraciones Públicas.
4. El plazo de presentación de solicitudes será de 15 días hábiles, contados desde el día siguiente al de la publicación de la convocatoria y el extracto en el Diario Oficial de Extremadura.

No serán admitidas a trámite, sin posibilidad de subsanación y procediéndose a su archivo, las solicitudes presentadas fuera del plazo establecido en la convocatoria.



5. El órgano gestor recabará de oficio los siguientes certificados, salvo que la persona solicitante se oponga o no autorice expresamente marcando al efecto las casillas correspondientes del apartado que en este sentido se ofrecen en el modelo de solicitud del anexo I, debiendo en este caso presentar los certificados correspondientes:

- Certificados de estar al corriente con la Hacienda autonómica y con la Seguridad Social, en el que caso de que la persona interesada se oponga expresamente en la solicitud de la subvención, a que el órgano gestor los recabe de oficio de conformidad con el artículo 12.8 de la Ley 6/2011, de 23 de marzo, de Subvenciones de la Comunidad Autónoma de Extremadura.
- Certificado de estar al corriente con la Hacienda estatal, en el que caso de que la persona interesada no autorice expresamente en la solicitud de la subvención para que el órgano gestor lo recabe de oficio, de conformidad con el artículo 95.1,k) de la Ley 58/2003, de 17 de diciembre, General Tributaria.

Séptimo. Documentación.

En virtud de lo previsto en el artículo 23.3 de la Ley 6/2011, de 23 de marzo, de Subvenciones de la Comunidad Autónoma de Extremadura, junto con la solicitud de ayuda se presentará la documentación que se indica a continuación, salvo que ya se encontrase en poder de cualquier Administración Pública, en cuyo caso la persona solicitante podrá acogerse a lo establecido en el párrafo d) del artículo 53.1 de la Ley 39/2015, de 1 de octubre, del Procedimiento Administrativo Común, siempre que haga constar la fecha y el órgano o dependencia en que fueron presentados o, en su caso emitidos, y cuando no hayan transcurrido más de cinco años desde la finalización del procedimiento al que correspondan, conforme a lo indicado en el anexo I.

De este modo, la documentación a presentar junto con la solicitud o a recabar por el órgano gestor será:

1. Acreditación de la personalidad de la solicitante:

- a. Si es una persona física, fotocopia del NIF o cualquier otro documento acreditativo de la identidad.
- b. Cuando sea una comunidad de bienes: fotocopia del documento de constitución y, en su caso, los de modificación, con expresión del porcentaje de participación de cada comunero y comunera.
- c. En cuanto a las personas jurídicas:
 - Fotocopia de la Escritura o documento de constitución.



- Fotocopia de los Estatutos o el acto fundacional, en los que consten las normas por las que regula su actividad, debidamente inscritos, en su caso, en el Registro público que corresponda, según el tipo de persona jurídica de que se trate.
- Fotocopia del NIF de la entidad.

2. Declaración responsable, en la que se ponga de manifiesto:

- a. El compromiso de la persona beneficiaria de cumplir con las obligaciones previstas en el Decreto 206/2016, de 28 de diciembre, por el que se establecen las bases reguladoras de la concesión de ayudas a la trashumancia a pie, la presente resolución y las dimanantes de la resolución de concesión.
- b. Que se cumplen los requisitos dispuestos en el resuelvo segundo de la presente resolución.
- c. No estar incurso en prohibiciones para obtener la condición de beneficiario/a conforme a lo estipulado en los apartados 2 y 3 del artículo 12 de la Ley 6/2011, de 23 de marzo, de Subvenciones de la Comunidad Autónoma de Extremadura.
- d. Estar al corriente de sus obligaciones tributarias y con la Seguridad Social.

Esta declaración responsable se ajustará al modelo establecido en el anexo I.

3. Memoria descriptiva conforme al anexo II, en la que se haga se haga constar:

- a. Núm. de Registro de Explotación Ganadera.
- b. La fecha de salida y llegada, indicando término municipal, polígono y parcela.
- c. El itinerario a seguir, con indicación expresa de si la trashumancia es subida, bajada o ambas.
- d. El número de cabezas y el tipo de ganado que va a realizar la trashumancia.

4. Cuanta otra documentación que sea necesaria para acreditar el contenido o la información que vaya a ser objeto de valoración por la Comisión de Valoración, conforme a lo establecido en los artículos 12.1 del citado Decreto 206/2016, de 28 de diciembre, y resuelvo Noveno.1 de la presente resolución, respectivamente.

Octavo. Ordenación e instrucción.

- 1. La ordenación e instrucción del procedimiento de concesión corresponderá al Servicio de Infraestructuras del Medio Rural, de la Secretaria General de Población y Desarrollo Rural de la Consejería de Agricultura, Desarrollo Rural, Población y Territorio, que realizará de



oficio cuantas actuaciones estime necesarias para la determinación, conocimiento y comprobación de los datos en virtud de los cuales deba formularse la propuesta de resolución.

2. Para el análisis, valoración y prelación de las solicitudes presentadas, conforme a los criterios establecidos en el resuelto noveno se constituirá una comisión de valoración, que emitirá informe en el que se concrete el resultado de la puntuación total asignada a cada solicitud, vinculante para el órgano instructor en la formulación de la correspondiente propuesta de resolución provisional.

Esta comisión de valoración estará constituida por:

- a. Presidencia: Jefatura de Sección de Vías Pecuarias.
- b. Vocales: Tres personas con funciones técnicas del Servicio de Infraestructuras del Medio Rural, uno de las cuales ocupará la secretaría.

Las personas que forman la comisión de valoración, así como sus respectivos suplentes, serán designadas por la persona titular de la Secretaría General de Población y Desarrollo Rural. La designación se realizará bajo criterios de paridad, según lo estipulado en el artículo 29, de representación equilibrada de los órganos directivos y colegiados, de la Ley 8/2011, de 23 de marzo, de igualdad entre mujeres y hombres y contra la violencia de género en Extremadura.

La composición definitiva de la comisión se publicará con anterioridad a su constitución, en el portal oficial de la Consejería de Agricultura, Desarrollo Rural, Población y Territorio. <http://www.juntaex.es/con03/ayudas-a-la-trashumancia>.

3. La comisión de valoración ajustará su funcionamiento al régimen jurídico de los órganos colegiados regulado en la Sección 3ª, del capítulo II, del título preliminar de la Ley 40/2015, de 1 de octubre, de Régimen Jurídico del Sector Público y a la sección 2ª, del capítulo III del título V, de la Ley 1/2002, de 28 de febrero, del Gobierno y de la Administración de la Comunidad Autónoma de Extremadura.

Noveno. Criterios para valoración de las solicitudes.

1. Los criterios de valoración para el otorgamiento de la ayuda, responderán a:

| | | |
|---------------------|--|-------------------|
| Tipo de titular | Joven agricultor y/o agricultora Resto de titulares | 10 pts. 0 pts. |
| Tipo de explotación | Explotaciones prioritaria Resto de explotaciones | 10 pts. 0 pts. |



| | | |
|---|---|--|
| Tipo de ganado | Caprino Ovino y/o Vacuno Otras especies trashumantes | 20 ptos. 10 ptos. 0 ptos |
| Tamaño de la explotación en función de las U.G.M. | 0,00 - 20,00 U.G.M. 20,01 - 50,00 U.G.M. 50,01 - 100,00 U.G.M. 100,01 - 150,00 U.G.M. >150,00 U.G.M. | 20 ptos. 15 ptos. 10 ptos. 5 ptos. 0 ptos. |
| En función del origen y destino del recorrido | Inicio y Destino por Áreas Protegidas Solo Inicio o Destino, o en su caso, tránsito por Áreas Protegidas No afecta a Áreas Protegidas | 10 ptos. 5 ptos. 0 ptos. |
| Diferencia de altitud, entre origen y destino | >300,00 m. 200,01 - 300,00 m. 100,01 - 200,00 m. <100,00 m. | 20 ptos. 10 ptos. 5 ptos. 0 ptos |
| Distancia a recorrer | >100,01 km. De 20,01 a 100,00 km. < de 20,00 km. | 10 ptos. 5 ptos. 0 ptos |

2. Para que las solicitudes sean consideradas se requerirá una puntuación mínima de 30 puntos.

En caso de empate prevalecerán aquellas solicitudes que tengan un itinerario con mayor diferencia de altitud y de persistir el empate, aquellas que vayan a realizar un recorrido mayor.

Décimo. Propuesta de resolución y trámite de audiencia.

1. A la vista del informe elevado por la Comisión de Valoración, el órgano instructor formulará la correspondiente propuesta de resolución provisional, debidamente motivada, la cual se notificará a las personas interesadas, a las que se les concederá un plazo de diez días para presentar alegaciones.
2. Examinadas las alegaciones que presenten las personas interesadas, el órgano instructor elevará, al órgano competente para resolver, propuesta de resolución definitiva.
3. Las propuestas de resolución provisional y definitiva no crean derecho alguno, a favor de la persona beneficiaria de la propuesta frente a la Administración, mientras que no se le haya notificado la resolución de concesión.

**Decimoprimer. Resolución y plazos.**

1. Será competente para resolver el procedimiento de concesión de ayudas a la trashumancia a pie la persona titular de la Secretaría General de la Consejería de Agricultura, Desarrollo Rural, Población y Territorio.
2. La resolución además de contener la persona solicitante o relación de solicitantes a quienes se les concede la subvención, la actividad subvencionada, las obligaciones o condiciones impuestas y las menciones de identificación y publicidad que correspondan, hará constar, de manera expresa la desestimación del resto de las solicitudes.
3. El plazo para resolver y notificar la resolución del procedimiento será de tres meses contados a partir de la publicación de la convocatoria y del extracto en el Diario Oficial de Extremadura, de modo que el vencimiento de este plazo, sin haberse notificado la resolución, legitima a los interesados e interesadas para entender desestimada, por silencio administrativo negativo, la solicitud de concesión de la subvención, en virtud de lo previsto en el artículo 22.5 de la Ley 6/2011, de 23 de marzo, de Subvenciones de la Comunidad Autónoma de Extremadura.
4. Frente a la resolución expresa, que no agota la vía administrativa, las interesadas e interesados podrán interponer recurso de alzada ante el órgano que dictó el acto o ante la persona titular de la Consejería de Agricultura, Desarrollo Rural, Población y Territorio de la Junta de Extremadura, o ante el órgano directivo que dicta el acto, en el plazo de un mes contado desde el día siguiente al de recepción de la misma, de conformidad con lo dispuesto en el artículo 101 de la Ley 1/2002, de 28 de febrero, del Gobierno y de la Administración de la Comunidad Autónoma de Extremadura, en relación con los artículos 121 y 122 de la Ley 39/2015, de 1 de octubre, del Procedimiento Administrativo Común de la Administraciones Públicas.
5. En la resolución de concesión se identificará la parte de la subvención que estará cofinanciada por el Fondo Europeo Agrícola de Desarrollo Rural, incluyéndose las beneficiarias en la lista pública de personal beneficiario, nombres de las operaciones y cantidades de fondos públicos asignados a los mismos, que se recogen en los Reglamentos Europeos de este fondo.
6. Las subvenciones concedidas serán publicadas en el Diario Oficial de Extremadura y en la sede electrónica corporativa de la Junta de Extremadura, dentro del Portal de Subvenciones de la Comunidad Autónoma, con indicación de la convocatoria, código presupuestario al que se imputa, beneficiarias, cantidades concedidas y finalidad de la subvención conforme a lo dispuesto en el artículo 17.1 de la Ley 6/2011, de 23 marzo, de Subvenciones de la Comunidad Autónoma de Extremadura, en el Portal Electrónico de la Transparencia y la Participación Ciudadana, conforme al artículo 11 de la Ley 4/2013, de 21 de mayo, de Gobierno

Abierto de Extremadura y, se remitirán a la Base de Datos Nacional de Subvenciones a los efectos de la publicidad en los términos previstos en el artículo 20.8.b) de la Ley 38/2003, de 17 de noviembre, General de Subvenciones.

Decimosegundo. Información y publicidad.

De conformidad con lo establecido en el artículo 111 del Reglamento (UE) n. 1306/2013, del Parlamento Europeo y del Consejo de 17 de diciembre de 2013, sobre la financiación, gestión y seguimiento de la Política Agrícola Común, en la resolución de concesión de la subvención se relacionarán las obligaciones de difusión y publicidad que asume la persona beneficiaria al ser receptora de la subvención y en particular:

- a) La obligación de la beneficiaria de suministrar a la Secretaría General de Población y Desarrollo Rural toda la información necesaria en relación con la concesión de la subvención conforme a lo exigido en la legislación sobre transparencia y subvenciones.
- b) Los medios publicitarios que debe adoptar para hacer visible ante el público el origen de la financiación de la ayuda, debiendo hacer uso del identificador corporativo de la Junta de Extremadura, se sujetará a los modelos de información y publicidad, facilitados por la Secretaría General de Población y Desarrollo Rural, ajustándose al uso del lenguaje no sexista indicado en el artículo 27 de la Ley 8/2011, de 23 de marzo.

Asimismo, en la resolución se hará constar la advertencia de que sus datos serán objeto de las publicaciones legalmente establecidas.

Decimotercero. Obligaciones de las personas beneficiarias.

Las personas beneficiarias de las ayudas vendrán obligadas al cumplimiento de las siguientes obligaciones:

1. Realizar la trashumancia en los términos previstos en la memoria aportada.
2. Permanecer en el lugar de destino durante al menos 3 meses.
3. Justificar ante el órgano concedente el cumplimiento de los requisitos y condiciones tenidos en cuenta para la concesión de la ayuda.
4. Poner a disposición de los órganos de Control establecidos la documentación necesaria para que éstos puedan recabar información precisa y llevar a cabo las actuaciones de inspección y control, a efectos de verificar la ejecución de las actuaciones subvencionadas hasta los cinco años posteriores al pago de la ayuda.



5. Someterse a las actuaciones de seguimiento, comprobación, inspección y control a efectuar por la Consejería de Agricultura, Desarrollo Rural, Población y Territorio, así como de control financiero establecidas en la Ley 5/2007, de 19 de abril, General de Hacienda Pública de Extremadura.
6. Comunicar a la Consejería de Agricultura, Desarrollo Rural, Población y Territorio la obtención de otras subvenciones, ayudas o ingresos que financien las actividades subvencionadas, así como la modificación de las circunstancias que hubieran fundamentado la concesión de la subvención, tan pronto como se tenga conocimiento y, en todo caso, con anterioridad a la justificación de la aplicación dada a los fondos. Estos ingresos serán incompatibles con la subvención destinada a la misma finalidad.
7. Llevar a cabo las medidas de información y publicidad, acerca del carácter público de la financiación de las actividades objeto de subvención, contempladas en el apartado 2 del anexo III del Reglamento (CE) 808/2014, de la Comisión de 17 de julio, por el que se establecen disposiciones de aplicación del Reglamento (CE) n.º 1305/2013.
8. Llevar un sistema de contabilidad separado o un código contable adecuado para todas las transacciones relativas a la operación.
9. Cumplir con el resto de obligaciones establecidas en la resolución de concesión, el Decreto 206/2016, de 28 de diciembre, y en la presente resolución.

Decimocuarto. Ejecución, pago y justificación.

1. Notificada la resolución de concesión de la subvención, la persona beneficiaria pondrá en conocimiento del órgano gestor, con una antelación de al menos siete días hábiles, el inicio de la trashumancia a pie a través de la siguiente dirección de correo electrónico: infraestructuras@juntaex.es.
2. Durante la práctica de la trashumancia se realizará, al menos, una comprobación de la efectiva ejecución de la misma, por personal técnico de la Secretaría General de Población y Desarrollo Rural o Agentes del Medio Natural.

En el supuesto de que de la comprobación resultase algún incumplimiento en el número de cabezas de ganado que se indican en la resolución, se penalizará a la persona beneficiaria con el cuádruplo de la subvención concedida por cada una de las cabezas que no se encuentren trashumando.

A tal efecto, se dictará la correspondiente resolución modificando la cuantía de la ayuda otorgada, previo trámite de audiencia a la persona interesada.



3. El pago de la ayuda se realizará al finalizar la ruta, previa justificación de haber realizado las actuaciones en las condiciones que se especifiquen en la memoria de resolución de la concesión, el Decreto 206/2016, de 28 de diciembre, y la presente convocatoria, como requisito imprescindible para obtener la subvención correspondiente. Para ello la persona beneficiaria presentará notificación de fin de actividad conforme al anexo III.
4. La cuantía de la ayuda que se determine en la resolución de concesión constituirá la cantidad máxima perceptible.

Decimoquinto. Financiación.

1. Las presentes ayudas son cofinanciadas en un 75 % por el Fondo Europeo Agrícola de Desarrollo Rural (FEADER), dentro del Programa de Desarrollo Rural de Extremadura 2014-2020, encuadrada en la medida 7 "Servicios básicos y renovación de poblaciones en las zonas rurales", submedida 7.8 "otros servicios", actuación 7.8.2 "Ayudas a la trashumancia", y el 25 % restante de la cofinanciación por la Administración General del Estado y la Comunidad Autónoma de Extremadura.
2. Las ayudas se concederán con cargo a la aplicación presupuestaria 120030000 G/314A/47000/FR14070802/20160178, con una dotación de sesenta mil euros (60.000,00 €), por el procedimiento de tramitación anticipada y condicionada a la existencia de crédito adecuado y suficiente en los correspondientes presupuestos de la Comunidad Autónoma de Extremadura y, conforme a las siguientes anualidades:
 - Año 2022: 0 €
 - Año 2023: 60.000 €
3. Si las disponibilidades presupuestarias lo permiten, podrá incrementarse la cuantía asignada a la convocatoria hasta un 20 % de la cuantía inicial o hasta la cuantía que corresponda, cuando tal incremento sea consecuencia de una generación, incorporación de crédito o se trate de créditos declarados ampliables, siempre antes de resolver la concesión de las mismas sin necesidad de abrir una nueva convocatoria.

Decimosexto. Pérdida de derecho al cobro y reintegro.

Para la determinación y, en su caso, declaración de la pérdida de derecho al cobro o reintegro se estará a lo previsto en los artículos 21 y 22 del Decreto 206/2016, de 28 de diciembre.

Decimoséptimo. Efectos y recursos.

La presente resolución surtirá efectos desde el día en que se publique en el Diario Oficial de Extremadura. Esta resolución no agota la vía administrativa, y contra ella se podrá interponer



recurso de alzada ante la Secretaría General de la Consejería de Agricultura, Desarrollo Rural, Población y Territorio de la Junta de Extremadura o ante la Consejera, en el plazo de un mes, contado desde el día siguiente al de la publicación en el Diario Oficial de Extremadura, de conformidad con lo dispuesto en el artículo 101 de la Ley 1/2002, de 28 de febrero, del Gobierno y de la Administración de la Comunidad Autónoma de Extremadura, en relación con los artículos 121.2 y 122 de la Ley 39/2015, de 1 de octubre, del Procedimiento Administrativo Común de la Administraciones Públicas, sin perjuicio de cualquier otro recurso que estime conveniente.

Mérida, 21 de diciembre de 2021.

La Secretaría General,
MARÍA CURIEL MUÑOZ



ANEXO I

SOLICITUD DE AYUDA A LA TRASHUMANCIA A PIE

| DATOS DE LA PERSONA INTERESADA | | | |
|---|----------------|---|----------------|
| Nombre o razón social: H <input type="text"/> M <input type="text"/> PJ <input type="text"/> | | | N.I.F |
| Domicilio: | | Correo electrónico (preferente a efecto de notificaciones): | |
| Localidad: | Municipio: | Teléfono: | |
| Provincia | | | Código Postal: |
| DATOS DE LA EXPLOTACIÓN GANADERA | | | |
| Nombre: | | | |
| N.º de Registro de la Explotación: | | | |
| Domicilio: | | Correo electrónico (preferente a efecto de notificaciones) | |
| Localidad: | Municipio: | | |
| Provincia: | Código Postal: | | |
| SOLICITA: | | | |
| Concurrir al proceso de concesión de ayudas que realicen con sus animales trashumancia a pie por el territorio de la Comunidad Autónoma de Extremadura. | | | |

Documentación que se adjunta:

1. Solicitante persona física:

- Fotocopia NIF.
- Fotocopia de otro documento acreditativo de la identidad:

2. Solicitante comunidad de bienes:

- Fotocopia del documento de constitución y, en su caso, los de modificación, con expresión del porcentaje de participación de cada comunero y comunera. Información que se aportará desagregada por sexos.



- Documento de apoderamiento o representación a una única persona.

3. Solicitante persona jurídica:

- Fotocopia de la escritura o documento de constitución.
- Fotocopia de los estatutos o el acto fundacional.
- Documento que acredite la representación de la persona jurídica.
- Fotocopia del NIF de la entidad.

4. Más documentación:

- Memoria descriptiva (Anexo II).
- Otra:

De conformidad con lo establecido en el artículo 23.3 de la Ley 6/2011, de 23 de marzo, de Subvenciones de la Comunidad Autónoma de Extremadura, quien solicita podrá acogerse a lo establecido en el párrafo d) del artículo 53.1 de la Ley 39/2015, de 1 de octubre, del Procedimiento Administrativo Común de las Administraciones Públicas, en virtud del cual la persona solicitante tiene derecho a no presentar los documentos que ya se encuentren en poder de las Administraciones Públicas, siempre que haga constar la fecha y el órgano o dependencia en que fueron presentados o, en su caso emitidos, y cuando no hayan transcurrido más de cinco años desde la finalización del procedimiento al que correspondan.

En este sentido se hace constar la presentación de la siguiente documentación, en el lugar y momento que se indican:

.....; Lugar:.....; Fecha:.....

.....; Lugar:.....; Fecha:.....

.....; Lugar:.....; Fecha:.....

.....; Lugar:.....; Fecha:.....

.....; Lugar:.....; Fecha:.....

Asimismo,

- AUTORIZO al órgano gestor para recabar los certificados o información con la finalidad de acreditar el cumplimiento de las obligaciones tributarias con la Hacienda Estatal.



- ME OPONGO a que el órgano gestor recabe los certificados o información con la finalidad de acreditar el cumplimiento de las obligaciones frente a la Seguridad Social.
- ME OPONGO a que al órgano gestor recabe los certificados o información con la finalidad de acreditar el cumplimiento de las obligaciones tributarias con la Hacienda autonómica.
- ME OPONGO a que la Secretaria General de Población y Desarrollo Rural pueda obtener los datos de identidad personal de la entidad solicitante sean consultados en sus archivos, bases de datos u otros fondos documentales o mediante los servicios ofrecidos por el Ministerio competente como prestador del Sistema de Verificación de Datos de Identidad. (SVDI)

Del mismo modo, DECLARA EXPRESAMENTE:

1. No haber recibido ayudas acogidas al régimen de mínimos.
 - Haber recibido ayudas acogidas al régimen de mínimos:
Año 2020 Cuantía euros.
Año 2021 Cuantía euros.
Año 2022 Cuantía euros.
2. No estar en situación de prohibiciones para obtener la condición de beneficiaria conforme a lo estipulado en los apartados 2 y 3 del artículo 12 de la Ley 6/2011, de 23 de marzo de Subvenciones de la Comunidad Autónoma de Extremadura.
3. Estar al corriente de sus obligaciones tributarias y con la Seguridad Social.
4. Que se compromete a cumplir cuantas obligaciones se prevén en el decreto por el que se establecen las bases reguladoras de la concesión de ayudas a la trashumancia a pie, la resolución de convocatoria y las dimanantes de la resolución de concesión.
5. No haber solicitado ni haberle sido concedida por cualquier Administración Pública ayuda para el mismo objeto.

En virtud de la/s oposición/es señalada/s, me comprometo a presentar la/s certificación/es correspondiente/s como requisito inexcusable para la tramitación del expediente y, en su caso, pago de la ayuda.



Cláusula de protección de datos

Se le informa que los datos facilitados en el presente impreso / formulario correspondiente a la Consejería de Agricultura, Desarrollo Rural, Población y Territorio, en concordancia con la Actividad de Tratamiento correspondiente incorporada al Registro de Actividades de Tratamientos de la misma, se tratarán de conformidad con lo establecido en el Reglamento General de Protección de Datos 2016/679 (UE) de 27 de abril de 2016 y la Ley Orgánica 3/2018, de 5 de diciembre, de Protección de Datos Personales y garantías de los derechos digitales.

Responsable del tratamiento de sus datos:

- Responsable Junta de Extremadura: Consejera de Agricultura, Desarrollo Rural, Población y Territorio.
- Dirección: Av/ Luís Ramallo s/n. 06800 Mérida (Badajoz).
- Correo electrónico: informacionagraria@juntaex.es - Teléfono: 924002131.
- Datos de contacto del delegado de protección de datos: dpd@juntaex.es.

Finalidades con las que vamos a tratar sus datos personales:

Serán tratados con las siguientes finalidades:

Gestionar las solicitudes de ayudas y/o subvenciones. Ayudas a los ganaderos que realizan la trashumancia a pie.

Legitimación para el tratamiento de sus datos:

La base legal para los tratamientos indicados es:

RGPD: 6.1.c) Tratamiento necesario para el cumplimiento de una obligación legal aplicable al responsable del tratamiento. Ley 38/2003, de 17 de noviembre, General de Subvenciones (BOE núm. 276, de 18 de noviembre). Ley 6/2011, de 23 de marzo, de Subvenciones de la Comunidad Autónoma de Extremadura (DOE núm. 59, de 25 de marzo).

Tiempo que se van a mantener sus datos personales:

Se conservarán durante el tiempo necesario para cumplir con la finalidad para la que se recabaron y para determinar las posibles responsabilidades que se pudieran derivar de dicha finalidad y del tratamiento de los datos. Será de aplicación lo dispuesto en la normativa de archivos y documentación. Los datos económicos de esta actividad de tratamiento se conservarán al amparo de lo dispuesto en la Ley 58/2003, de 17 de diciembre, general tributaria.

Destinatarios a los que se comunicarán sus datos:

Podrán ser comunicados a:

Otros organismos u órganos de la Administración Pública sin precisar el previo consentimiento del interesado, cuando así lo prevea una norma de Derecho de la Unión Europea o una Ley, que determine las cesiones que procedan como consecuencia del cumplimiento de la obligación legal, aunque deberemos informar de este tratamiento al interesado, salvo las excepciones previstas en el artículo 14.5 del RGPD.



Transferencias internacionales de datos:

No están previstas transferencias internacionales de datos.

Sus derechos en relación con el tratamiento de datos:

Cualquier persona tiene derecho a obtener confirmación sobre la existencia de un tratamiento de sus datos, a acceder a sus datos personales, solicitar la rectificación de los datos que sean inexactos o, en su caso, solicitar la supresión, cuando entre otros motivos, los datos ya no sean necesarios para los fines para los que fueron recogidos o el interesado retire el consentimiento otorgado.

En determinados supuestos el interesado podrá solicitar la limitación del tratamiento de sus datos, en cuyo caso sólo los conservaremos de acuerdo con la normativa vigente.

En determinados supuestos puede ejercitar su derecho a la portabilidad de los datos, que serán entregados en un formato estructurado, de uso común o lectura mecánica a usted o al nuevo responsable de tratamiento que designe.

Tiene derecho a revocar en cualquier momento el consentimiento para cualquiera de los tratamientos para los que lo ha otorgado.

La Consejería de Agricultura, Desarrollo Rural, Población y Territorio dispone de formularios para el ejercicio de derechos que pueden ser solicitados en: <http://www.juntaex.es/con03/tratamiento-de-datos-de-caracter-personal>

o utilizar los elaborados por la Agencia Española de Protección de Datos o terceros. Estos formularios deberán ir firmados electrónicamente o ser acompañados de fotocopia del DNI. Si se actúa por medio de representante, de la misma manera, deberá ir acompañado de copia de su DNI o con firma electrónica.

Los formularios deberán ser presentados presencialmente en el Registro General, mediante el sistema de Administración electrónica o remitidos por correo postal o electrónico en las direcciones que aparecen en el apartado "Responsable".

Tiene derecho a presentar una reclamación ante la Agencia Española de Protección de Datos en el supuesto que considere que no se ha atendido convenientemente el ejercicio de sus derechos.

El plazo máximo para resolver es el de un mes a contar desde la recepción de su solicitud, pudiendo ser prorrogado dos meses más atendiendo al volumen de reclamaciones presentadas o a la complejidad de la misma.

En el caso de producirse alguna modificación de sus datos, le agradecemos nos lo comunique debidamente por escrito con la finalidad de mantener sus datos actualizados.

En.....,ade.....de 2022

EL/LA BENEFICIARIO/A O REPRESENTANTE LEGAL

Fdo. _____

Secretaría General de Población y Desarrollo Rural.
Consejería de Agricultura, Desarrollo Rural, Población y Territorio.
Avda de Luis Ramallo, s/n.
06800 Mérida (Badajoz)

**JUNTA DE EXTREMADURA**Consejería de Agricultura, Desarrollo Rural,
Población y Territorio**ANEXO II****MEMORIA DESCRIPTIVA DE LA TRASHUMANCIA A REALIZAR**

| | | |
|---|-----------|------------------------------------|
| Nombre de la Explotación Ganadera: | | |
| N.º de Registro: | | |
| SALIDA | | |
| Fecha prevista: | | N.º Registro Explotación Ganadera: |
| Término Municipal: | Polígono: | Parcela: |
| DESTINO | | |
| Fecha prevista | | N.º Registro Explotación Ganadera: |
| Término Municipal: | Polígono: | Parcela: |
| Trayecto: <input type="checkbox"/> Ida <input type="checkbox"/> Vuelta <input type="checkbox"/> Ambas | | |
| GANADO | | |
| Tipo | | N.º de cabezas (UGM): |

Cláusula

Se le informa que los datos facilitados en el presente impreso / formulario correspondiente a la Consejería de Agricultura, Desarrollo Rural, Población y Territorio, en concordancia con la Actividad de Tratamiento correspondiente incorporada al Registro de Actividades de Tratamientos de la misma, se tratarán de conformidad con lo establecido en el Reglamento General de Protección de Datos 2016/679 (UE) de 27 de abril de 2016 y la Ley Orgánica 3/2018, de 5 de diciembre, de Protección de Datos Personales y garantías de los derechos digitales.

Responsable del tratamiento de sus datos:

- Responsable Junta de Extremadura: Consejera de Agricultura, Desarrollo Rural, Población y Territorio.
- Dirección: Av/ Luís Ramallo s/n. 06800 Mérida (Badajoz).
- Correo electrónico: informacionagraria@juntaex.es - Teléfono: 924002131.
- Datos de contacto del delegado de protección de datos: dpd@juntaex.es.

Finalidades con las que vamos a tratar sus datos personales:

Serán tratados con las siguientes finalidades:

Gestionar las solicitudes de ayudas y/o subvenciones. Ayudas a los ganaderos que realizan la trashumancia a pie.



Legitimación para el tratamiento de sus datos:

La base legal para los tratamientos indicados es:

RGPD: 6.1.c) Tratamiento necesario para el cumplimiento de una obligación legal aplicable al responsable del tratamiento. Ley 38/2003, de 17 de noviembre, General de Subvenciones (BOE núm. 276, de 18 de noviembre). Ley 6/2011, de 23 de marzo, de Subvenciones de la Comunidad Autónoma de Extremadura (DOE núm. 59, de 25 de marzo).

Tiempo que se van a mantener sus datos personales:

Se conservarán durante el tiempo necesario para cumplir con la finalidad para la que se recabaron y para determinar las posibles responsabilidades que se pudieran derivar de dicha finalidad y del tratamiento de los datos. Será de aplicación lo dispuesto en la normativa de archivos y documentación. Los datos económicos de esta actividad de tratamiento se conservarán al amparo de lo dispuesto en la Ley 58/2003, de 17 de diciembre, general tributaria.

Destinatarios a los que se comunicarán sus datos:

Podrán ser comunicados a:

Otros organismos u órganos de la Administración Pública sin precisar el previo consentimiento del interesado, cuando así lo prevea una norma de Derecho de la Unión Europea o una Ley, que determine las cesiones que procedan como consecuencia del cumplimiento de la obligación legal, aunque deberemos informar de este tratamiento al interesado, salvo las excepciones previstas en el artículo 14.5 del RGPD.

Transferencias internacionales de datos:

No están previstas transferencias internacionales de datos.

Sus derechos en relación con el tratamiento de datos:

Cualquier persona tiene derecho a obtener confirmación sobre la existencia de un tratamiento de sus datos, a acceder a sus datos personales, solicitar la rectificación de los datos que sean inexactos o, en su caso, solicitar la supresión, cuando entre otros motivos, los datos ya no sean necesarios para los fines para los que fueron recogidos o el interesado retire el consentimiento otorgado.

En determinados supuestos el interesado podrá solicitar la limitación del tratamiento de sus datos, en cuyo caso sólo los conservaremos de acuerdo con la normativa vigente.

En determinados supuestos puede ejercitar su derecho a la portabilidad de los datos, que serán entregados en un formato estructurado, de uso común o lectura mecánica a usted o al nuevo responsable de tratamiento que designe.

Tiene derecho a revocar en cualquier momento el consentimiento para cualquiera de los tratamientos para los que lo ha otorgado.

La Consejería de Agricultura, Desarrollo Rural, Población y Territorio dispone de formularios para el ejercicio de derechos que pueden ser solicitados en: <http://www.juntaex.es/con03/tratamiento-de-datos-de-caracter-personal>

o utilizar los elaborados por la Agencia Española de Protección de Datos o terceros. Estos formularios deberán ir firmados electrónicamente o ser acompañados de fotocopia del DNI. Si se actúa por medio de representante, de la misma manera, deberá ir acompañado de copia de su DNI o con firma electrónica.



Los formularios deberán ser presentados presencialmente en el Registro General, mediante el sistema de Administración electrónica o remitidos por correo postal o electrónico en las direcciones que aparecen en el apartado "Responsable".

Tiene derecho a presentar una reclamación ante la Agencia Española de Protección de Datos en el supuesto que considere que no se ha atendido convenientemente el ejercicio de sus derechos.

El plazo máximo para resolver es el de un mes a contar desde la recepción de su solicitud, pudiendo ser prorrogado dos meses más atendiendo al volumen de reclamaciones presentadas o a la complejidad de la misma.

En el caso de producirse alguna modificación de sus datos, le agradecemos nos lo comunique debidamente por escrito con la finalidad de mantener sus datos actualizados.

En.....,ade.....de 2022

EL/LA BENEFICIARIO/A O REPRESENTANTE LEGAL

Fdo. _____

Secretaría General de Población y Desarrollo Rural.
Consejería de Agricultura, Desarrollo Rural, Población y Territorio.
Avda de Luis Ramallo, s/n.
06800 Mérida (Badajoz)



JUNTA DE EXTREMADURA

Consejería de Agricultura, Desarrollo Rural,
Población y Territorio



UNIÓN EUROPEA

Fondo Europeo Agrícola de Desarrollo Rural
Europa invierte en las zonas rurales

ANEXO III

COMUNICACIÓN DE FINALIZACIÓN DE ACTIVIDAD

| | |
|---|-----------------------|
| Nombre de la Explotación Ganadera: | |
| N.º de Registro: | |
| LLEGADA | |
| Fecha: | Termino municipal: |
| Trayecto: <input type="checkbox"/> Ida <input type="checkbox"/> Vuelta <input type="checkbox"/> Ambas | |
| GANADO | |
| Tipo | N.º de cabezas (UGM): |

Documentación que se adjunta:

- Documento oficial de traslado de animales vivos, con la correspondiente autorización sanitaria.
- Otra:

Cláusula

Se le informa que los datos facilitados en el presente impreso / formulario correspondiente a la Consejería de Agricultura, Desarrollo Rural, Población y Territorio, en concordancia con la Actividad de Tratamiento correspondiente incorporada al Registro de Actividades de Tratamientos de la misma, se tratarán de conformidad con lo establecido en el Reglamento General de Protección de Datos 2016/679 (UE) de 27 de abril de 2016 y la Ley Orgánica 3/2018, de 5 de diciembre, de Protección de Datos Personales y garantías de los derechos digitales.

Responsable del tratamiento de sus datos:

- Responsable Junta de Extremadura: Consejera de Agricultura, Desarrollo Rural, Población y Territorio
- Dirección: Av/ Luís Ramallo s/n. 06800 Mérida (Badajoz).
- Correo electrónico: informacionagraria@juntaex.es - Teléfono: 924002131.
- Datos de contacto del delegado de protección de datos: dpd@juntaex.es.

Finalidades con las que vamos a tratar sus datos personales:

Serán tratados con las siguientes finalidades:

Gestionar las solicitudes de ayudas y/o subvenciones. Ayudas a los ganaderos que realizan la trashumancia a pie.



Legitimación para el tratamiento de sus datos:

La base legal para los tratamientos indicados es:

RGPD: 6.1.c) Tratamiento necesario para el cumplimiento de una obligación legal aplicable al responsable del tratamiento. Ley 38/2003, de 17 de noviembre, General de Subvenciones (BOE núm. 276, de 18 de noviembre). Ley 6/2011, de 23 de marzo, de Subvenciones de la Comunidad Autónoma de Extremadura (DOE núm. 59, de 25 de marzo).

Tiempo que se van a mantener sus datos personales:

Se conservarán durante el tiempo necesario para cumplir con la finalidad para la que se recabaron y para determinar las posibles responsabilidades que se pudieran derivar de dicha finalidad y del tratamiento de los datos. Será de aplicación lo dispuesto en la normativa de archivos y documentación. Los datos económicos de esta actividad de tratamiento se conservarán al amparo de lo dispuesto en la Ley 58/2003, de 17 de diciembre, general tributaria.

Destinatarios a los que se comunicarán sus datos:

Podrán ser comunicados a:

Otros organismos u órganos de la Administración Pública sin precisar el previo consentimiento del interesado, cuando así lo prevea una norma de Derecho de la Unión Europea o una Ley, que determine las cesiones que procedan como consecuencia del cumplimiento de la obligación legal, aunque deberemos informar de este tratamiento al interesado, salvo las excepciones previstas en el artículo 14.5 del RGPD.

Transferencias internacionales de datos:

No están previstas transferencias internacionales de datos.

Sus derechos en relación con el tratamiento de datos:

Cualquier persona tiene derecho a obtener confirmación sobre la existencia de un tratamiento de sus datos, a acceder a sus datos personales, solicitar la rectificación de los datos que sean inexactos o, en su caso, solicitar la supresión, cuando entre otros motivos, los datos ya no sean necesarios para los fines para los que fueron recogidos o el interesado retire el consentimiento otorgado.

En determinados supuestos el interesado podrá solicitar la limitación del tratamiento de sus datos, en cuyo caso sólo los conservaremos de acuerdo con la normativa vigente.

En determinados supuestos puede ejercitar su derecho a la portabilidad de los datos, que serán entregados en un formato estructurado, de uso común o lectura mecánica a usted o al nuevo responsable de tratamiento que designe.

Tiene derecho a revocar en cualquier momento el consentimiento para cualquiera de los tratamientos para los que lo ha otorgado.

La Consejería de Agricultura, Desarrollo Rural, Población y Territorio dispone de formularios para el ejercicio de derechos que pueden ser solicitados en: <http://www.juntaex.es/con03/tratamiento-de-datos-de-caracter-personal> o utilizar los elaborados por la Agencia Española de Protección de Datos o terceros. Estos formularios deberán ir firmados electrónicamente o ser acompañados de fotocopia del DNI. Si se actúa por medio de representante, de la misma manera, deberá ir acompañado de copia de su DNI o con firma electrónica.



Los formularios deberán ser presentados presencialmente en el Registro General, mediante el sistema de Administración electrónica o remitidos por correo postal o electrónico en las direcciones que aparecen en el apartado "Responsable".

Tiene derecho a presentar una reclamación ante la Agencia Española de Protección de Datos en el supuesto que considere que no se ha atendido convenientemente el ejercicio de sus derechos.

El plazo máximo para resolver es el de un mes a contar desde la recepción de su solicitud, pudiendo ser prorrogado dos meses más atendiendo al volumen de reclamaciones presentadas o a la complejidad de la misma.

En el caso de producirse alguna modificación de sus datos, le agradecemos nos lo comunique debidamente por escrito con la finalidad de mantener sus datos actualizados.

En.....,ade.....de 2022

EL/LA BENEFICIARIO/A O REPRESENTANTE LEGAL

Fdo. _____

Secretaría General de Población y Desarrollo Rural.
Consejería de Agricultura, Desarrollo Rural, Población y Territorio.
Avda de Luis Ramallo, s/n.
06800 Mérida (Badajoz)





EXTRACTO de la Resolución de 21 de diciembre de 2021, de la Secretaría General, por la que se establece la convocatoria de ayudas para la realización de la trashumancia a pie por vías pecuarias de la Comunidad Autónoma de Extremadura, para el año 2022. (2022060106)

BDNS(Identif.): 606259

De conformidad con lo previsto en los artículos 17.3 b) y 20.8 a) de la Ley 38/2003, de 17 de noviembre, General de Subvenciones, se publica el extracto de las ayudas cuyo texto completo puede consultarse en la Base de Datos Nacional de Subvenciones y en el presente Diario Oficial de Extremadura.

Primero. Objeto.

Ayudas para el año 2022 y en régimen de concurrencia competitiva, a las personas que realicen con sus animales trashumancia a pie, por vías pecuarias de la Comunidad Autónoma de Extremadura.

Segundo. Beneficiarias y requisitos.

Podrán ser beneficiarias las personas titulares de explotaciones agrarias, inscritas en el Registro de Explotaciones Ganaderas de Extremadura, que cumplan los siguientes requisitos:

1. No hallarse incurso en las causas de prohibición para obtener la condición de beneficiaria a que se refieren los apartados 2 y 3 del artículo 12 de la Ley 6/2011, de 23 de marzo, de Subvenciones de la Comunidad Autónoma de Extremadura.
2. Estar al corriente de las obligaciones tributarias y con la Seguridad Social, no resultando un impedimento para ser beneficiaria cuando las deudas estuviesen aplazadas, fraccionadas o cuando se hubiese acordado su suspensión.
3. Estar en posesión del oportuno certificado sanitario oficial, expedido por personal veterinario de la administración competente.

Tercero. Bases reguladoras.

El Decreto 206/2016, de 28 de diciembre, por el que se establece las bases reguladoras de la concesión de ayudas a la trashumancia a pie, publicado en el Diario Oficial de Extremadura número 1, de 2 de enero de 2017.

Cuarto. Cuantía de las ayudas.

Las ayudas se concederán con cargo a la aplicación presupuestaria 120030000 G/314A/47000/FR14070802/20160178, con una dotación de sesenta mil euros (60.000,00 €), por el



procedimiento de tramitación anticipada y condicionada a la existencia de crédito adecuado y suficiente en los correspondientes presupuestos de la Comunidad Autónoma de Extremadura y, conforme a las siguientes anualidades:

- Año 2022: 0 €
- Año 2023: 60.000 €

La cuantía de la ayuda que se conceda se determinará en virtud de los datos que se hagan constar en la memoria que se presente conforme al anexo II de la resolución, en relación con el tipo de ganado y los días de realización de la trashumancia, según los siguientes criterios:

- a. Vacuno: 4 euros/día y cabeza, hasta un máximo de 125 cabezas.
- b. Ovino: 0,60 euros/día y cabeza, hasta un máximo de 850 cabezas.
- c. Caprino: 0,60 euros/día y cabeza, hasta un máximo de 850 cabezas.
- d. Equino: 4 euros/día y cabeza, hasta un máximo de 125 cabezas.

El recorrido mínimo diario ha de ser de 15 kilómetros

El importe máximo de la ayuda en ningún caso superará el límite de 5.000 euros.

Quinto. Plazo de presentación de las solicitudes.

El plazo de presentación de solicitudes, conforme al anexo I que se incluye tanto en la resolución, como en el decreto por el que se aprobaron las bases reguladoras, será de 15 días hábiles, contados a partir del día siguiente al de la publicación de la convocatoria y de este extracto en el Diario Oficial de Extremadura.

Sexto. Otros datos.

El modelo de solicitud se publicará y podrá ser confeccionada, a través de la sede electrónica corporativa de la Junta de Extremadura, que se ubica en la dirección de internet: <https://ciudadano.gobex.es/buscador-de-tramites/-/tramite/ficha/5703>.

Las personas jurídicas presentarán la solicitud y los demás documentos de forma electrónica a través del Registro Electrónico General, de la Sede electrónica de la Junta de Extremadura <https://sede.gobex.es/SEDE/registroGeneral/registroGeneral.jsf> en los términos del artículo 16.4 de la Ley 39/2015, de 1 de octubre, del Procedimiento Administrativo Común de las Administraciones Públicas.

Mérida, 21 de diciembre de 2021.

La Secretaria General,

MARÍA CURIEL MUÑOZ



CONSEJERÍA DE ECONOMÍA, CIENCIA Y AGENDA DIGITAL

RESOLUCIÓN de 27 de diciembre de 2021, de la Secretaría General, por la que se realiza la convocatoria de ayudas destinadas al apoyo a las empresas artesanas para el ejercicio 2022. (2022060061)

De acuerdo con las prescripciones contenidas en el Decreto 53/2015 por el que se establecen las bases reguladoras de 7 de abril, establece las bases reguladoras de las ayudas para el incremento de la base productiva y la mejora de la competitividad del sector artesano de Extremadura, se emite la presente resolución en atención a los siguientes,

ANTECEDENTES DE HECHO

Primero. Con fecha 15 de abril de 2015, se publica en el DOE (número 69), el Decreto 53/2015, de 7 de abril, por el que se establecen las bases reguladoras de las ayudas para el incremento de la base productiva y la mejora de la competitividad del sector artesano de Extremadura.

En el mismo decreto se procedía a efectuar la primera convocatoria para el ejercicio 2015.

Segundo. El objetivo de estas ayudas es asegurar la sostenibilidad de este sector mediante la creación de nuevos talleres y la mejora de los procesos de producción y de las condiciones de comercialización, así como facilitar el relevo generacional a través de la adecuación de los talleres para la transmisión de los oficios artesanos.

Tercero. El marco de ayudas sigue respondiendo a las prioridades de creación y ampliación que marca el programa operativo. Más de 140 empresas han aprovechado las ayudas para incorporar capacidades avanzadas en sus talleres. La convocatoria correspondiente al ejercicio 2022 insiste sobre estas prioridades, dando continuidad a las ayudas.

Cuarto. Con la presente resolución, se da continuidad a las ayudas para el fomento del asociacionismo comercial, efectuando la convocatoria correspondiente al ejercicio 2022.

Conforme a lo anterior, con la presente resolución se aprueba la convocatoria de las ayudas establecidas en el Decreto 53/2015, de 7 de abril, para el ejercicio 2022. La resolución de convocatoria se ajustará a lo establecido en el título II de la Ley 6/2011, de 23 de marzo, de Subvenciones de la Comunidad Autónoma de Extremadura.



FUNDAMENTOS DE DERECHO

Primero. La competencia para dictar la presente resolución, corresponde al titular de la Secretaría General de la Consejería de Economía, Ciencia y Agenda Digital, en razón de las competencias atribuidas por el artículo 9 de la Ley 6/2011, de 23 de marzo, de Subvenciones de la Comunidad Autónoma de Extremadura.

Segundo. Según lo previsto en el artículo 3 del citado decreto de bases reguladoras, el procedimiento de concesión de las ayudas, de conformidad con lo previsto en el artículo 3 del citado decreto, se efectúa en régimen de concurrencia competitiva mediante convocatoria periódica, siendo iniciado mediante convocatoria pública aprobada por el Secretario General de Economía, Ciencia y Agenda Digital, en razón de las competencias atribuidas en materia de comercio.

Tercero. La convocatoria deberá ser publicada en el Diario Oficial de Extremadura y en el Portal de Subvenciones de la Comunidad Autónoma de Extremadura.

Por todo lo anteriormente expuesto, y en base a la propuesta emitida por el Secretario General de Economía y Comercio de fecha 2 de diciembre de 2021 por la que se propone efectuar la convocatoria correspondiente al ejercicio 2022 de este tipo de ayudas

RESUELVO

Primero. Objeto.

1. La presente resolución tiene por objeto realizar la convocatoria de las ayudas para el incremento de la base productiva y la mejora de la competitividad del sector artesano de Extremadura para el ejercicio 2022.
2. Estas ayudas se hallan reguladas en el Decreto 53/2015, de 7 de abril, por el que se establecen las bases reguladoras de las ayudas para el incremento de la base productiva y la mejora de la competitividad del sector artesano de Extremadura y se aprueba la primera convocatoria de ayudas para el ejercicio económico 2015 (DOE núm. 69, de 13 de abril de 2015).

Segundo. Beneficiarios y requisitos para ser beneficiarios.

1. Podrán ser beneficiarios de las ayudas las personas físicas y jurídicas, incluyendo las comunidades de bienes y otras agrupaciones sin personalidad jurídica propia, que se encuentren inscritas en el Registro de Artesanos y Empresas Artesanas de la Comunidad Autónoma de Extremadura.



2. Podrán ser también beneficiarios los nuevos artesanos, entendiéndose como tales las personas físicas o jurídicas, incluyendo las comunidades de bienes y otras agrupaciones sin personalidad jurídica propia, que, no estando inscritos en dicho Registro, se inscriban a partir del momento de la concesión de la ayuda, en los términos y condiciones establecidos en el apartado 2 del artículo 18 del Decreto 53/2015, de 7 de abril.
3. Los beneficiarios habrán de desarrollar su actividad en el territorio de la Comunidad Autónoma de Extremadura.
4. Además, los beneficiarios deberán cumplir los requisitos establecidos en el artículo 12 de la Ley 6/2011, de 23 de marzo, de Subvenciones de la Comunidad Autónoma de Extremadura, modificada por la Ley 8/2019, de 5 de abril, para una Administración más ágil en la Comunidad Autónoma de Extremadura.

Tercero. Régimen de concesión.

1. El procedimiento de concesión de las ayudas se efectuará en régimen de concurrencia competitiva mediante convocatoria periódica, valorándose las solicitudes presentadas a fin de establecer una prelación en las mismas y adjudicar las ayudas, de acuerdo con las disponibilidades presupuestarias, a aquellas que obtengan mayor valoración.
2. No obstante lo anterior, cuando analizadas las solicitudes presentadas en la convocatoria resulte que el crédito consignado en la misma sea suficiente para atender a todas ellas, no será necesario establecer un orden de prelación entre las mismas.
3. La concesión de las ayudas estará condicionada, en todo caso, a las disponibilidades presupuestarias existentes en la partida correspondiente.

Cuarto. Actividades subvencionables.

Las actividades subvencionables serán las siguientes:

1. Creación de nuevos talleres artesanos y mejora de los procesos de producción en los talleres.

Serán subvencionables las siguientes categorías de gastos:

- a) La creación e implantación de nuevos talleres artesanos.
- b) La reforma, modernización, acondicionamiento y ampliación de talleres artesanos existentes, incluyendo el traslado de los locales de producción.



- c) La adecuación y equipamiento de las instalaciones productivas, mejora de la organización del trabajo, de las operaciones internas y de los procesos logísticos, así como de la higiene y seguridad en el trabajo.
- d) La adquisición de útiles, herramientas, máquinas-herramientas y equipamiento, así como de equipos de trabajo móviles vinculados al ejercicio de la actividad.
- e) La introducción de sistemas de control numérico vinculados al ejercicio de la actividad artesana.
- f) Los equipos de diseño, incluyendo herramientas y aplicaciones de diseño, con exclusión de los ordenadores y otros dispositivos electrónicos.
- g) La adquisición de software para la mejora de la gestión empresarial y comercial de la empresa artesana.

2. Mejora de las condiciones de comercialización de los productos artesanos.

Serán subvencionables las siguientes categorías de gastos:

- a) La adecuación de espacios y locales para salas de comercialización anexas al taller.
- b) El equipamiento y mobiliario comercial necesario, incluyendo la decoración, señalización y rotulación de la sala de venta.
- c) La producción, edición y reproducción de catálogos de productos en cualquier tipo de soporte.

3. Adecuación de espacios en los talleres artesanos para la formación por aprendizaje.

Serán subvencionables las siguientes categorías de gastos:

- a) Las obras de adecuación del espacio destinado a formación.
- b) La adquisición e instalación de equipos, herramientas y utillaje básico para la formación.
- c) El equipamiento de carácter escolar.
- d) Las herramientas tecnológicas para formación.
- e) Los recursos didácticos específicos de la actividad formativa.

**Quinto. Gastos elegibles.**

1. Son gastos subvencionables todos aquellos que sean directamente imputables a la realización de la actividad subvencionada, incluyendo los gastos periciales para la elaboración y realización del proyecto subvencionable, así como los gastos de redacción de proyectos técnicos y dirección de obras.
2. Los gastos serán elegibles cuando correspondan a actividades subvencionables iniciadas y ejecutadas con posterioridad a la presentación de la solicitud de ayuda.

Sexto. Gastos excluidos.

No serán subvencionables los gastos siguientes:

- a) Las inversiones en equipos usados.
 - b) Los gastos de arrendamientos de locales.
 - c) Las inversiones relativas a vehículos industriales.
 - d) Los gastos indirectos o de estructura, así como los gastos financieros ocasionados por el desarrollo del proyecto.
 - e) Los gastos de asesoría fiscal, laboral, jurídica o financiera; gastos notariales y registrales.
 - f) Los arrendamientos financieros.
 - g) Los gastos de mantenimiento y de reparación.
 - h) Los gastos de administración.
 - i) El I.V.A., excepto si se acredita que no es susceptible de recuperación o compensación mediante la aportación de certificado de exención del I.V.A. expedido por la Agencia Estatal de Administración Tributaria.
 - j) Las tasas por autorizaciones administrativas, permisos y licencias.
 - k) En general, los gastos no relacionados directamente con las inversiones y actividades objeto de las ayudas, así como aquellos que, atendiendo a lo dispuesto en la normativa básica en la materia, no resulten elegibles.
2. No se considerarán gastos subvencionables, los generados por el personal propio, ni los derivados de algún supuesto de autofacturación.

**Séptimo. Intensidad de la ayuda.**

1. Las ayudas consistirán en una subvención del 50% del gasto elegible, que será aplicada a una inversión máxima subvencionable de 60.000 euros, computada para todas las actividades detalladas en el resuelvo cuarto.
2. La intensidad de ayuda se incrementará acumulativamente:
 - Un 10% cuando el solicitante tenga la condición de joven artesano.
 - Un 10% en el caso de oficios en riesgo de cesación de actividad o sin actividad registrada.
3. A estos efectos se entenderá por:
 - Joven artesano: aquella persona física que tenga menos de 40 años en el momento de presentar la solicitud y que se incorpore por primera vez a la actividad artesana.
 - Oficio en riesgo de cesación de actividad o sin actividad registrada: los que figuran en el catálogo del anexo I.

Octavo. Solicitudes de ayudas.

1. Las solicitudes de ayudas se dirigirán a la Secretaría General de Economía y Comercio, al centro gestor Servicio de Comercio Exterior, con arreglo al modelo del anexo II.
2. Las solicitudes de ayudas serán acompañadas de la siguiente documentación, en original o copia auténtica:
 - a) Datos identificativos del solicitante:
 - Para personas físicas: documento de identificación (Documento Nacional de Identidad, pasaporte o tarjeta de residencia).
 - Para personas jurídicas: Impuesto de Actividades Económicas y Tarjeta del Número de Identificación Fiscal (NIF), escritura de constitución de la sociedad, así como poder del representante legal y documento de identificación del mismo.

En caso de elevación a público del poder del representante legal, el interesado lo hará constar en el apartado correspondiente de la solicitud, lo que conllevará la autorización a la Secretaría General de Economía y Comercio para que ésta consulte a través de la RED SARA la copia simple del poder notarial, salvo que se formule oposición expresa.



- Cuando se trate de comunidades de bienes y otras agrupaciones sin personalidad jurídica propia, deberá hacerse constar expresamente en la solicitud los compromisos de ejecución asumidos por cada miembro de la comunidad o agrupación, así como el importe de subvención a aplicar a cada uno de ellos. En cualquier caso, deberá nombrarse un representante o apoderado único, con poderes bastantes para cumplir las obligaciones que, como beneficiario, corresponden a la comunidad o agrupación.

La presentación de la solicitud por parte del interesado conllevará la autorización a la Secretaría General de Economía y Comercio para la consulta de oficio de los datos de identidad personal y de domicilio o residencia sean consultados en sus archivos, bases de datos u otros fondos documentales o mediante los servicios ofrecidos por el Ministerio prestador del Sistema de Verificación de Datos de Identidad (SVDI), así como recabar de oficio de la Agencia Estatal de Administración Tributaria la cesión de información con finalidades no tributarias de los datos de Alta en el Impuesto de Actividades Económica y del Número de Identificación Fiscal.

No obstante, el solicitante podrá oponerse expresamente a que se realicen estas consultas, en los términos establecidos en el anexo II, debiendo presentar entonces la documentación correspondiente.

- b) Memoria explicativa de la necesidad de realizar las inversiones, con indicación expresa de las mejoras a lograr en la actividad a desarrollar por el solicitante, tanto desde el punto de vista de la producción como de la comercialización, así como descripción precisa de los bienes o servicios a adquirir con detalle valorado de las inversiones. La memoria incorporará un calendario orientativo con los hitos y las fechas previstas de ejecución de la inversión.

En el caso de proyectos de creación e implantación de nuevos talleres artesanos, se exigirá un plan de negocio redactado por técnico competente.

- c) En el caso de inversiones que incluyan ejecución de obra civil por importe superior a 50.000 euros (excluido IVA), proyecto técnico o memoria valorada con desglose de unidades de obra, debiendo estar visados en los supuestos previstos en el Real Decreto 1000/2010, de 5 de agosto, sobre visado colegial obligatorio.
- d) Presupuestos o facturas proformas emitidos por empresas externas a la que solicita las ayudas. Cuando el importe de un concepto de gasto subvencionable supere las cuantías establecidas en la legislación de Contratos del Sector Público para el contrato menor, el beneficiario deberá solicitar como mínimo tres ofertas de diferentes proveedores, con carácter previo a la contratación del compromiso para la obra, prestación del servicio o

la entrega del bien, salvo que por las especiales características del gasto, no exista en el mercado suficiente número de entidades que lo suministren o presten. La elección entre las ofertas presentadas se realizará conforme a criterios de eficiencia y economía, debiendo justificarse expresamente en una memoria la elección cuando no recaiga en la propuesta económica más ventajosa.

- e) Justificación de estar al corriente de las obligaciones tributarias, tanto con la Administración Autónoma como Estatal, así como con la Seguridad Social. En el caso de comunidades de bienes y otras agrupaciones sin personalidad jurídica propia, esta situación deberá ser acreditada por todos y cada uno de sus integrantes.

A efectos de acreditar dicha situación, la mera presentación de la solicitud conlleva la autorización a la Secretaría General de Economía y Comercio para recabar los certificados telemáticos que sustituyan a los certificados administrativos en soporte papel, a emitir por la Agencia Estatal de Administración Tributaria, por la Tesorería General de la Seguridad Social y por la Consejería competente en materia de hacienda de la Junta de Extremadura. En el caso de comunidades de bienes y agrupaciones sin personalidad jurídica propia, también supondrá la autorización para recabar esa información de cada uno de sus miembros. No obstante, el solicitante podrá oponerse expresamente a que se recabe la información de cada uno de esos Organismos, en la casilla correspondiente del anexo II, debiendo presentar entonces la certificación correspondiente.

- f) Justificación de no estar incurso en ninguna de las prohibiciones para obtener la condición de beneficiario y de reunir los requisitos establecidos en la normativa vigente para obtener la subvención solicitada, mediante declaración responsable que figura en el modelo de solicitud (anexo II).
- g) Declaración expresa y responsable de no haber solicitado otras ayudas para la misma actividad ante cualquier otra Administración Pública, así como de todas las ayudas o subvenciones que hayan sido recibidas por la empresa con carácter de mínimis, en los tres ejercicios fiscales anteriores a la presentación de la solicitud. Esta declaración se efectuará en la misma solicitud de ayuda (anexo II).

3. De conformidad con lo establecido en el artículo 28.3 de la Ley 39/2015 de 1 de octubre, del Procedimiento Administrativo Común de las Administraciones Públicas, no será necesario presentar aquellos documentos que hayan sido aportados anteriormente por el interesado a cualquier Administración. A estos efectos, el solicitante deberá indicar en qué momento y ante que órgano administrativo presentó los citados documentos. Excepcionalmente, si el órgano gestor no pudiera recabar referidos documentos, podrá solicitar nuevamente al interesado su aportación.



4. Los solicitantes solo podrán presentar una única solicitud de ayudas que englobará todas las inversiones previstas a realizar para todas las actividades subvencionables detalladas en el resuelto cuarto de la presente Resolución.
5. Las solicitudes y demás documentación exigida podrán presentarse, de conformidad con el artículo 16 de la Ley 39/2015, de 1 de octubre, del Procedimiento Administrativo Común de las Administraciones Públicas, de tal manera que los documentos que los interesados dirijan a los órganos de las Administraciones Públicas podrán presentarse:
 - a) En el registro electrónico de la Administración u Organismo al que se dirijan, así como en los restantes registros electrónicos de cualquiera de los sujetos a los que se refiere el artículo 2.1 de referida Ley 39/2015, de 1 de octubre.
 - b) En las oficinas de Correos, en la forma que reglamentariamente se establezca.
 - c) En las representaciones diplomáticas u oficinas consulares de España en el extranjero.
 - d) En las oficinas de asistencia en materia de registros.
 - e) En cualquier otro que establezcan las disposiciones vigentes.
6. Con arreglo a lo previsto en el artículo 23.5 de la Ley 6/2011, de 23 de marzo, de Subvenciones de la Comunidad Autónoma de Extremadura, si la solicitud no reúne los requisitos exigidos, el órgano competente requerirá al interesado para que la subsane en el plazo máximo e improrrogable de 10 días, con la advertencia de que si así no lo hiciese se le tendrá por desistido de su petición, previa resolución que deberá ser dictada en los términos previstos en artículo 21 de la Ley 39/2015, de 1 de octubre, del Procedimiento Administrativo Común de las Administraciones Públicas.

Noveno. Plazo de presentación de solicitudes.

El plazo de presentación de solicitudes será de un mes a contar desde el día siguiente al que se publiquen en el mismo Diario Oficial de Extremadura, el extracto previsto en el artículo 20.8 a) de la Ley 38/2003, de 17 de noviembre, General de Subvenciones, así como la presente convocatoria.

Décimo. Órgano instructor y de ordenación.

El órgano encargado de la instrucción y de ordenación del procedimiento será el Servicio de Comercio Exterior de la Secretaría General de Economía y Comercio.

**Décimo primero. Comisión de Valoración.**

1. Las solicitudes presentadas serán evaluadas por una Comisión de Valoración constituida al efecto que estará compuesta por los siguientes miembros del Servicio de Comercio Exterior, todos ellos con voz y voto:
 - a) El Jefe de Servicio de Comercio Exterior o persona en quien delegue, quien actuará como presidente.
 - b) El Jefe de Sección de Promoción Comercial, o en su ausencia, otro Jefe de Sección del Servicio de Comercio Exterior.
 - c) Un Técnico en Empresariales.
 - d) Un funcionario de la especialidad jurídica que realizará las funciones de Secretario.
2. La composición de la Comisión de Valoración se hará pública en el tablón de anuncios de la Secretaría General de Economía y Comercio, una vez finalizado el plazo de presentación de solicitudes.

Décimo segundo. Criterios de evaluación de las solicitudes de ayuda.

Para la concesión de las ayudas se valorarán los siguientes aspectos, de acuerdo con la siguiente baremación:

- a) La creación e implantación de nuevos talleres artesanos: 20 puntos.
- b) La implementación de capacidades de fabricación avanzadas con un límite de 15 puntos:
 - La inversión es neutra: 0 puntos.
 - La inversión contempla el empleo de TIC, sistemas de control numérico, aplicaciones de diseño o nuevos materiales en el proceso de producción: 15 puntos.
- c) La incidencia del proyecto en la mejora de la productividad del proceso de producción, con un límite de 15 puntos.
 - La inversión es neutra respecto a la productividad del proceso: 0 puntos.
 - La inversión afecta a un único elemento del proceso de producción: 5 puntos.
 - La inversión afecta a una fase principal del proceso de producción: 10 puntos.



- La inversión afecta a varias fases o a todo el proceso de producción: 15 puntos.
- d) La incidencia del proyecto en la mejora del proceso de comercialización: 15 puntos.
 - La mejora se implementa mediante material no inventariable: 5 puntos.
 - La mejora se implementa mediante bienes inventariables (equipos y aplicaciones informáticas) con una vida útil inferior a 5 años: 10 puntos.
 - La mejora se implementa mediante bienes inventariables (instalaciones y establecimientos) con una vida útil superior a 5 años: 15 puntos.
- e) La incidencia del proyecto en la mejora de la gestión operativa del taller con un límite de 5 puntos:
 - La inversión es neutra respecto a los procesos operativos en el interior del taller: 0 puntos.
 - La inversión afecta a las operaciones de circulación interna, de control de calidad, de almacenamiento o de expedición y transporte: 5 puntos
- f) Inversión en adecuación de espacios para la formación por aprendizaje superior a 2.000 euros: 5 puntos.
- g) Los talleres artesanos radicados en zona reconocidas de interés artesanal: 10 puntos.
- h) La adopción de medidas de ahorro energético, de reducción del consumo de agua o de mejora de la gestión de residuos cuando así quede acreditado por técnico competente: 5 puntos.
- i) Los que no hayan sido beneficiarios de líneas de ayudas dirigidas específicamente al sector artesano en los últimos 3 años: 5 puntos.
- j) Los que figuren inscritos en el Registro de Artesanos y Empresas Artesanas a la fecha de la solicitud: 5 puntos.

En caso de empate en la prelación de las solicitudes, éstas se ordenarán en base a la mayor puntuación obtenida en el primer criterio de valoración. Si persistiera el empate, se priorizará en función de la mayor puntuación obtenida en el segundo de los criterios y así sucesivamente. Si aun así continuara la igualdad, se tendrá en cuenta la fecha de presentación de las solicitudes en el registro correspondiente.

Décimo tercero. Concesión de la ayuda.

1. La competencia para dictar la resolución corresponde al titular de la Secretaría General de Economía y Comercio por delegación del Secretario General de la Consejería de Economía, Ciencia y Agenda Digital, por Resolución de 21 de agosto de 2019 (DOE núm. 163, de 23 de agosto).
2. El plazo máximo para resolver de forma expresa y notificar la resolución será de 4 meses, a contar desde la fecha de la publicación de la presente convocatoria.

La resolución del procedimiento se notificará individualmente a los interesados de acuerdo con lo previsto en los artículos 40, 41 y 42 de la Ley 39/2015, de 1 de octubre, del Procedimiento Administrativo Común de las Administraciones Públicas.

Contra dicha resolución, que no pone fin a la vía administrativa, los interesados podrán interponer recurso de alzada ante el Consejero de Economía, Ciencia y Agenda Digital en el plazo de un mes a partir del día siguiente al que se dicte el acto expreso o, si el acto no fuera expreso, en cualquier momento a partir del día siguiente a aquél en que se produzcan los efectos del silencio administrativo.

Décimo cuarto. Ejecución y justificación de las inversiones.

1. El procedimiento de liquidación de la subvención se iniciará a instancias del beneficiario, mediante la correspondiente solicitud, según modelo recogido en el anexo III, y la correspondiente rendición de cuenta justificativa, ajustarse a las condiciones, prescripciones y plazos que se establezcan en la resolución de concesión de las ayudas, sin que dicho plazo pueda superar el 30 de septiembre de 2022. No obstante, el órgano concedente de las subvenciones podrá ampliar dicho plazo de ejecución a instancias del interesado, siempre que se solicite con antelación a la fecha preestablecida en la Resolución de concesión, que la actividad objeto de la ayuda se encuentre en ejecución y que la demora en la finalización quede justificada suficientemente.
2. La ejecución y pago de las inversiones será posterior a la fecha de presentación de la solicitud y tras la comprobación de no inicio, sin que con ello se prejuzgue la concesión de la ayuda solicitada. El acto de comprobación de no inicio se realizará mediante visita del personal técnico del órgano gestor. Sin perjuicio de lo anterior, este requisito podrá ser suplido mediante declaración responsable del interesado, salvo en el caso de proyectos de ejecución de obra civil.
3. La justificación y pago de la inversión, entendiéndose por tal la emisión de las facturas y sus correspondientes documentos acreditativos de pago, se realizará, como máximo, en el pla-

zo de un mes desde la finalización del plazo otorgado en la resolución de concesión para la ejecución de la actividad subvencionada, de conformidad con lo dispuesto en el apartado primero de este artículo.

4. La cuenta justificativa contendrá el desglose de cada uno de los gastos incurridos debidamente ordenados y numerados, con especificación de los perceptores, importes y medios de pago empleados.

Acompañando a la cuenta justificativa, se aportarán, en originales o fotocopias, las facturas y demás documentos de valor probatorio equivalente con validez en el tráfico jurídico mercantil o con eficacia administrativa, así como los documentos acreditativos del pago de los gastos ejecutados.

5. A los efectos de la validez probatoria, todos los justificantes de gastos (facturas y/o recibos) deberán cumplir los requisitos legales establecidos en el Real Decreto 1619/2012, de 30 de noviembre, por el que aprueba el Reglamento por el que se regulan las obligaciones de facturación. La justificación de los gastos también se podrá efectuar mediante facturas electrónicas, siempre que cumplan los requisitos exigidos para su aceptación en el ámbito tributario.

6. Se admitirán los siguientes documentos acreditativos del pago de los gastos ejecutados:

- a) Con carácter general, las facturas o documentos de valor probatorio equivalente deberán abonarse a través de entidad financiera, por lo que los documentos a adjuntar serán los justificantes de la transferencia o de otros pagos por medios electrónicos o, en su caso, del ingreso en cuenta, pudiendo ser solicitados los extractos bancarios en los que se reflejen las operaciones.

- b) Sólo se admitirán cheques y pagarés si están vencidos y cargados en cuenta antes del fin del plazo máximo de justificación.

7. No se entenderán justificadas las inversiones en el caso que las facturas que las sustentan no hayan sido abonadas íntegramente conforme a los medios de pago descritos en el apartado anterior.

8. Los beneficiarios de las ayudas deberán presentar junto con la solicitud de liquidación, además de la exigida con carácter general, la siguiente documentación:

- a) Para las inversiones en obra civil, cuyo presupuesto subvencionable sea superior a 50.000 euros, certificación final de obras, emitida por técnico competente.

- b) En el caso de edición de material promocional o de materiales didácticos, un original de cada uno de los elementos editados o adquiridos.
9. Los beneficiarios deberán aportar el Alta de Terceros debidamente cumplimentada, en caso de no estar dado de alta en el subsistema de Terceros de la Junta de Extremadura.
10. Declarado por el Secretario General de Economía y Comercio el cumplimiento en tiempo y forma de las condiciones y la finalidad determinada en la resolución de concesión de la subvención, se liquidará y se abonará de una sola vez la subvención que corresponda.

Décimo quinto. Financiación de las ayudas.

1. El coste de las acciones previstas en la presente convocatoria será imputado con cargo a la aplicación presupuestaria 14003341A77000, Código de Proyecto de gasto 20150291, de la Ley de Presupuestos Generales de la Comunidad Autónoma de Extremadura para 2022 denominada "Apoyo a las empresas artesanas", dotado con un importe de cuatrocientos cincuenta mil euros (450.000€), cofinanciados por FEDER (80%) y fondos de la Comunidad Autónoma (20%), con origen PO 2014-2020. (Objetivo temático 3. Prioridad de la inversión 3.3. "El apoyo a la creación y ampliación de capacidades avanzadas para el desarrollo de productos y servicios"; Objetivo específico OE.3.3.1. "Apoyo a la creación y ampliación de capacidades avanzadas para el desarrollo de productos y de servicios").
2. La convocatoria seguirá el procedimiento de tramitación anticipada previsto en regla 69 de la Orden de 17 de diciembre de 2020, por la que se aprueba la Instrucción de Contabilidad para la Junta de Extremadura. En todo caso, la convocatoria queda sometida a la condición suspensiva de existencia de crédito adecuado y suficiente en los Presupuestos Generales de la Comunidad Autónoma de Extremadura para el ejercicio 2022.

Décimo sexto. Compatibilidad de las ayudas.

1. Las ayudas previstas en la presente convocatoria serán incompatibles con otras subvenciones a fondo perdido, que, para las mismas finalidades, hayan sido concedidas por las Administraciones Públicas o entes públicos o privados, nacionales, de la Unión Europea o de organismos internacionales.

Quedan exceptuadas de este régimen de incompatibilidades las subvenciones a fondo perdido que procedan de operaciones amparadas por líneas de financiación prioritaria del tejido empresarial de la Comunidad Autónoma de Extremadura, con los límites previstos en su normativa reguladora, en particular en lo relativo a las reglas de acumulación, así como las ayudas otorgadas a través de la concertación de Convenios de Colaboración interadministrativos.



2. Las ayudas previstas en la presente convocatoria se hallan acogidas al régimen de mínimos, sujetándose a lo establecido en el Reglamento (UE) 1407/2013, de la Comisión de 18 de diciembre de 2013, relativo a la aplicación de los artículos 107 y 108 del Tratado de Funcionamiento de la Unión Europea a las ayudas de mínimos (DOUE L 352, de 24 de diciembre), no pudiendo superar la ayuda total de mínimos la cantidad de 200.000 euros durante cualquier período de tres ejercicios fiscales.

Décimo séptimo. Publicidad de las subvenciones concedidas.

1. La Secretaría General de Economía, Ciencia y Agenda Digital publicará en el Diario Oficial de Extremadura y en el Portal de subvenciones <http://ciudadano.gobex.es/>, las subvenciones concedidas con expresión de la convocatoria, programa y crédito presupuestario al que se imputen, beneficiario, cantidad concedida, finalidad o finalidades de la subvención, de conformidad con lo dispuesto en el artículo 17.1 de la Ley 6/2011, de 23 de marzo, de Subvenciones de la Comunidad Autónoma de Extremadura.
2. Las ayudas concedidas serán también publicadas en el Portal Electrónico de la Transparencia y la Participación Ciudadana, de conformidad con en el artículo 11 de la Ley 4/2013, de 21 de mayo, de Gobierno Abierto de Extremadura.
3. Se remitirá a la Base de Datos Nacional de Subvenciones, la información sobre la convocatoria y resoluciones de concesión derivadas de esta convocatoria, de conformidad con lo dispuesto en los artículos 18 y 20 de la Ley 38/2003, de 17 de noviembre, General de Subvenciones.
4. No será necesaria la publicación en el Diario Oficial de Extremadura, cuando los importes de las subvenciones concedidas, individualmente consideradas, sean de cuantía inferior a 3.000 euros. En estos casos la concesión se hará pública mediante la exposición en el tablón de anuncios de la Secretaría General de Economía y Comercio, así como en la página web www.juntaex.es/comercioextremadura, independientemente de la notificación individual que se realice a cada beneficiario.

Disposición final única. Efectos.

La presente Resolución surtirá efectos el día siguiente de su publicación en el Diario Oficial de Extremadura.

Contra la presente resolución, que no pone fin a la vía administrativa podrá interponerse recurso de alzada en el plazo de un mes a contar desde el día siguiente al de la publicación de la presente resolución, ante el Consejero de Economía, Ciencia y Agenda Digital, en virtud de



lo dispuesto en los artículos 121 y 122 de la Ley 39/2015, de 1 de octubre, del Procedimiento Administrativo Común de las Administraciones Públicas. Todo ello sin perjuicio de que los interesados puedan interponer cualquier otro recurso que estime oportuno, según el artículo 88.3 de la Ley 39/2015, de 1 de octubre.

Mérida, 27 de diciembre de 2021.

El Secretario General,
MANUEL JIMÉNEZ GARCÍA

**ANEXO I****OFICIOS Y ESPECIALIDADES ARTESANAS****EN RIESGO DE CESACIÓN DE ACTIVIDAD O SIN ACTIVIDAD REGISTRADA**

| EN RIESGO DE CESACIÓN DE ACTIVIDAD | SIN ACTIVIDAD REGISTRADA |
|---|--|
| 01005 - Elaboración de silla. | 01002 - Imaginería (incluido Retablista). |
| 01008 - Barnizado y lacado. | 01010 - Tonelería. |
| 01009 - Elaboración de dorados. | 01014 - Taracea. |
| 01012 - Elaboración de marcos. | 02003 - Elaboración de Instrumentos musicales de viento. |
| 01013 - Elaboración de artículos de corcho. | 02004 - Afinación de instrumentos musicales. |
| 02001 - Luthier. | 03001 - Cestería. |
| 02002 - Elaboración de Instrumentos musicales de percusión. | 03002 - Espartería. |
| 03004 - Elaboración de objetos en paja de centeno, bálago. | 06004 - Elaboración de vidrio soplado. |
| 04004 - Porcelana. | 07001 - Fundición artística. |
| 04005 - Tejería. | 07004 - Repujado y cinceladura. |
| 04006 - Modelado (incluido belenismo). | 07007 - Hojalatería. |
| 04008 - Elaboración de azulejos. | 08002 - Curtiduría. |
| 05001 - Cantería. | 09002 - Elaboración de tapices. |
| 05003 - Elaboración de mosaicos. | 09003 - Elaboración de alfombras. |
| 06001 - Elaboración de vidriera artística emplomada. | 10003 - Elaboración de filigranas. |
| 06003 - Decoración en vidrio. | 10005 - Platería. |
| 06005 - Elaboración de vidrio tallado. | 10006 - Damasquinado. |
| 07002 - Fundición de campanas de bronce. | 11005 - Pirotecnia. |
| 07006 - Metalistería. | 11006 - Elaboración de miniaturas. |
| 07009 - Herraduría. | 11010 - Elaboración de solados hidráulicos. |
| 07010 - Cuchillería y navajería . | 11013 - Encuadernación. |
| 07011 - Elaboración herramientas en hierro. | |
| 07012 - Elaboración de cencerros. | |
| 08001 - Peletería. | |
| 08004 - Repujado de cuero. | |
| 09001 - Tejeduría. | |
| 09004 - Elaboración de encajes de bolillos. | |
| 09005 - Elaboración de encajes de ganchillo. | |
| 09007 - Sastrería de trajes regionales. | |
| 09010 - Sombrerería. | |
| 11002 - Elaboración flores secas y artificiales. | |
| 11008 - Taxidermia. | |
| 11010 - Restauración de obras de arte. | |
| 11011 - Elaboración de maquetas. | |
| 11012 - Elaboración de maquetas. | |
| 11016 - Elaboración de pelucas y postizos. | |
| 11019 - Serigrafía Artística. | |



**ANEXO II****SOLICITUD DE AYUDA PARA EL INCREMENTO Y MEJORA DE LA
ACTIVIDAD ARTESANA**

N.º EXPEDIENTE:

SOLICITANTE:

| | | |
|------------------------------------|--|------------|
| NOMBRE Y APELLIDOS O RAZÓN SOCIAL: | | |
| | NIF/CIF: | |
| DIRECCIÓN ACTIVIDAD: | TLFN./ MÓVIL: | |
| LOCALIDAD ACTIVIDAD: | C.P.: | PROVINCIA: |
| OFICIO ARTESANO: | N.I.R.A. : (Número Inscripción Registro Artesano) | |
| REPRESENTANTE LEGAL: | N.I.F.: | |
| DOMICILIO DE NOTIFICACIÓN: | | |
| CORREO ELECTRÓNICO: | | |

ACTIVIDADES SUBVENCIONABLES. Apartado 4:

- Apartado 4.1. Nuevos talleres y mejoras de los procesos de producción.
- Apartado 4.2. Mejora de las condiciones de comercialización de los productos artesanos.
- Apartado 4.3. Adecuación de espacios en los talleres artesanos para la formación por aprendizaje.

EN EL CASO DE COMUNIDADES DE BIENES U OTRAS AGRUPACIONES SIN PERSONALIDAD

| Miembros (Nombre, apellidos) | N.I.F. | % de ejecución y subvención asumidos |
|------------------------------|--------|--------------------------------------|
| | | |
| | | |



DECLARACIÓN RESPONSABLE

El que suscribe, conoce y acepta las condiciones generales de las subvenciones reguladas por el Decreto 53/2015, de 7 de abril por el que se establecen las bases reguladoras de las ayudas para el incremento de la base productiva y la mejora de la competitividad del sector artesano

SOLICITA la concesión de la subvención a fondo perdido que proceda y declara, bajo su responsabilidad, que:

- Todos los datos expuestos en la presente solicitud son verdaderos.
- No se han iniciado las inversiones a la fecha de la presentación de esta solicitud.
- Se compromete a facilitar las labores de control y aportar los documentos o datos complementarios que se le soliciten.
- Que el/la solicitante no ha sido condenado/a o sancionado/a mediante sentencia firme o resolución firme a la pérdida de posibilidad de obtener subvenciones o ayudas públicas.
- Que el/la solicitante no ha dado lugar, por causa de la que hubiese sido declarada culpable, a la resolución firme de cualquier contrato celebrado con la Administración.
- Que el/la solicitante se halla al corriente de sus obligaciones tributarias y de Seguridad Social.
- Que el/la solicitante no tiene la residencia fiscal en un país o territorio calificado reglamentariamente como paraíso fiscal.
- Que el/la solicitante se halla al corriente de pago de obligaciones por reintegro de subvenciones.
- Que el/la solicitante, administrador de la sociedad mercantil o representante legal de la entidad solicitante, en su caso, no se encuentra incurso en alguno de los supuestos de la Ley 3/2015, de 30 de marzo, reguladora del ejercicio del alto cargo de la Administración General de Estado, de la Ley 53/1984, de 26 de diciembre, de incompatibilidades del personal al servicio de las Administraciones Públicas, o tratarse de cualesquiera de los cargos electivos reguladores en la Ley Orgánica 5/1985, de 19 de junio, del Régimen Electoral General, en los términos establecidos en la misma o en la normativa autonómica que regule estas materias.
- Que, el/la solicitante no ha solicitado la declaración de concurso, ni ha sido declarado/a insolvente en cualquier procedimiento, ni se halla declarada en concurso, ni está sujeta



a intervención judicial ni ha sido inhabilitada/o conforme a la Ley Concursal sin que haya concluido el período de inhabilitación fijado en la sentencia de calificación del concurso.

- Que, en el caso de entidades sin personalidad jurídica previstas en el artículo 11.3 de la Ley General de Subvenciones, ninguno de sus miembros se halla incurso en ninguna de las prohibiciones de los apartados anteriores.
- Que, en el caso, de Asociaciones, no se encuentran incursas en las causas de prohibición previstas en los apartados 5 y 6 del artículo 4 de la Ley Orgánica 1/2002, de 22 de marzo, reguladora del derecho de Asociación, y no se encuentra suspendido el procedimiento administrativo para su inscripción por indicios racionales de ilicitud penal.

Declaro no haber solicitado ayudas para el proyecto objeto de la solicitud.

Declaro haber solicitado ayudas de los organismos que se mencionan a continuación para el proyecto objeto de la solicitud:

| Convocatoria ⁽¹⁾ | Organismo | N.º Expediente | S/C/P ⁽²⁾ | FECHA DD/MM/AA | Importe (€) |
|-----------------------------|-----------|----------------|----------------------|-------------------|-------------|
| | | | | | |
| | | | | | |
| | | | | | |

Declaro haber solicitado ayudas acogidas al régimen de minimis (R^oCE 1828/2006, de 8 de diciembre), para este u otros proyectos, de los organismos que se mencionan a continuación, en los tres últimos ejercicios fiscales:

| Convocatoria ⁽¹⁾ | Organismo | N.º Expediente | S/C/P ⁽²⁾ | FECHA DD/MM/AA | Importe (€) |
|-----------------------------|-----------|----------------|----------------------|-------------------|-------------|
| | | | | | |
| | | | | | |
| | | | | | |

(1) Indicar la Orden de convocatoria de ayuda según la cual han solicitado y/o recibido ayudas de otros organismos.

(2) Indicar la situación actual de la ayuda: S (solicitada), C (concedida), P (pagada).



Asimismo DECLARA bajo su responsabilidad que:

- Todos los datos expuestos en esta solicitud son correctos y veraces.
- Que no incurre en ninguna de las prohibiciones para obtener la condición de beneficiario y que reúne los requisitos establecidos en la normativa vigente para obtener la subvención solicitada.
- Me opongo a que la Secretaría General de Economía y Comercio recabe de oficio el certificado de la Agencia Tributaria en el que se acredite el alta de la sociedad en el Impuesto de Actividades Económicas.
- Me opongo a que la Secretaría General de Economía y Comercio compruebe de oficio mis datos de identidad personal y de residencia.
- Me opongo a que la Secretaría General de Economía y Comercio obtenga de oficio los datos del Número de Identificación Fiscal con código electrónico: . _____
- Me opongo a que la Secretaría General de Economía y Comercio obtenga directamente los datos que acrediten que el solicitante se encuentra al corriente de sus obligaciones fiscales con la Hacienda del Estado.
- Me opongo a que la Secretaría General de Economía y Comercio obtenga directamente los datos que acrediten que el solicitante se encuentra al corriente de sus obligaciones con la Seguridad Social.
- Me opongo a que la Secretaría General de Economía y Comercio obtenga directamente los datos que acrediten que el solicitante se encuentra al corriente de sus obligaciones con la Hacienda de la Comunidad Autónoma.

CUENTA CORRIENTE PARA EL ABONO DE LA SUBVENCIÓN

(La cuenta abajo indicada deberá estar dada de alta en el sistema de terceros de la Junta de Extremadura)

| IBAN | ENTIDAD | SUCURSAL | D.C. | NÚMERO DE CUENTA |
|------|---------|----------|------|------------------|
|------|---------|----------|------|------------------|

— Solicitud y declaraciones que firmo en:

En _____ a, _____ de _____ de 20____

(SELLO Y FIRMA, de todos los comuneros en ausencia de representante)

Fdo:

**PROTECCIÓN DE DATOS DE CARÁCTER PERSONAL (INFORMACIÓN BÁSICA):**

En cumplimiento de lo dispuesto en la Ley Orgánica 3/2018, de 5 de diciembre, de Protección de datos Personales y Garantía de los derechos digitales, y de conformidad con lo dispuesto en el Reglamento (UE) 2016/679 del Parlamento Europeo y del Consejo, de 27 de abril de 2016, relativo a la protección de las personas físicas en lo que respecta al tratamiento de datos personales y a la libre circulación de esos datos y por el que se deroga la Directiva 95/46/CE, le informamos que:

- a) El responsable del tratamiento de sus datos personales es la Consejería de Economía, Ciencia y Agenda Digital.
- b) La finalidad del tratamiento de sus datos es la ordenación e instrucción de la concesión de las ayudas para el incremento de la base productiva y la mejora de la competitividad del sector artesano de Extremadura para el ejercicio 2022.
- c) La legitimación del tratamiento es el ejercicio de poderes públicos (artículo 6.1 e) del RGPD)
- d) Los datos podrán ser transferidos a otros organismos u órganos de la Administración Pública sin precisar el previo consentimiento del interesado, cuando así lo prevea una norma de Derecho de la Unión Europea o una Ley, que determine las cesiones que procedan como consecuencia del cumplimiento de la obligación legal.
- e) La información será conservada hasta la finalización del expediente y posteriormente durante los plazos legalmente previstos en la normativa y durante el plazo que un juez o tribunal los pueda reclamar. Cumplidos esos plazos el expediente puede ser trasladado al Archivo Histórico de acuerdo con la normativa vigente.
- f) Derechos de las personas interesadas: acceso, rectificación, cancelación, portabilidad, supresión, limitación del tratamiento y oposición.

La información adicional estará disponible en el Portal del Ciudadano: <https://ciudadano.juntaex.es>, seleccionando el procedimiento correspondiente, en la pestaña "Más información" de la ficha informativa del procedimiento.

ILMO. SR. SECRETARIO GENERAL DE ECONOMÍA Y COMERCIO.

Servicio de Comercio Exterior.

Paseo de Roma, s/n. Módulo A, 3ª Planta.

06800 – Mérida



**ANEXO III****SOLICITUD DE PAGO DE LA AYUDA**

N.º EXPEDIENTE:

| |
|--|
| |
|--|

SOLICITANTE:

| | | |
|------------------------------------|---|------------|
| NOMBRE Y APELLIDOS O RAZÓN SOCIAL: | | |
| | NIF/CIF: | |
| DIRECCIÓN ACTIVIDAD: | TLFN./ MÓVIL: | |
| LOCALIDAD ACTIVIDAD: | C.P.: | PROVINCIA: |
| OFICIO ARTESANO: | N.I.R.A.: (Número Inscripción Registro Artesano) | |
| REPRESENTANTE LEGAL: | N.I.F.: | |
| DOMICILIO DE NOTIFICACIÓN: | | |
| CORREO ELECTRÓNICO: | | |

DOCUMENTACIÓN QUE SE ACOMPAÑA

- Documentos justificativos de la ejecución de la inversión
- Documentos mercantiles acreditativos del pago de la inversión.

OPOSICIÓN A LA AUTORIZACIÓN:

- Me opongo a que la Secretaría General de Economía y Comercio obtenga directamente los datos que acrediten que el solicitante se encuentra al corriente de sus obligaciones fiscales con la Hacienda del Estado.
- Me opongo a que la Secretaría General de Economía y Comercio obtenga directamente los datos que acrediten que el solicitante se encuentra al corriente de sus obligaciones con la Seguridad Social.



- Me opongo a que la Secretaría General de Economía y Comercio obtenga directamente los datos que acrediten que el solicitante se encuentra al corriente de sus obligaciones con la Hacienda de la Comunidad Autónoma.

En _____, a _____ de _____ de 20____

(SELLO Y FIRMA, de todos los comuneros en ausencia de representante)

Fdo:

PROTECCIÓN DE DATOS DE CARÁCTER PERSONAL (INFORMACIÓN BÁSICA):

En cumplimiento de lo dispuesto en la Ley Orgánica 3/2018, de 5 de diciembre, de Protección de datos Personales y Garantía de los derechos digitales, y de conformidad con lo dispuesto en el Reglamento (UE) 2016/679 del Parlamento Europeo y del Consejo, de 27 de abril de 2016, relativo a la protección de las personas físicas en lo que respecta al tratamiento de datos personales y a la libre circulación de esos datos y por el que se deroga la Directiva 95/46/CE, le informamos que:

- a) El responsable del tratamiento de sus datos personales es la Consejería de Economía, Ciencia y Agenda Digital.
- b) La finalidad del tratamiento de sus datos es la ordenación e instrucción de la concesión de las ayudas para el incremento de la base productiva y la mejora de la competitividad del sector artesano de Extremadura para el ejercicio 2022.
- c) La legitimación del tratamiento es el ejercicio de poderes públicos (artículo 6.1 e) del RGPD)
- d) Los datos podrán ser transferidos a otros organismos u órganos de la Administración Pública sin precisar el previo consentimiento del interesado, cuando así lo prevea una norma de Derecho de la Unión Europea o una Ley, que determine las cesiones que procedan como consecuencia del cumplimiento de la obligación legal.
- e) La información será conservada hasta la finalización del expediente y posteriormente durante los plazos legalmente previstos en la normativa y durante el plazo que un juez o tribunal los pueda reclamar. Cumplidos esos plazos el expediente puede ser trasladado al Archivo Histórico de acuerdo con la normativa vigente.
- f) Derechos de las personas interesadas: acceso, rectificación, cancelación, portabilidad, supresión, limitación del tratamiento y oposición.

La información adicional estará disponible en el Portal del Ciudadano: <https://ciudadano.juntaex.es>, seleccionando el procedimiento correspondiente, en la pestaña "Más información" de la ficha informativa del procedimiento.

ILMO. SR. SECRETARIO GENERAL DE ECONOMÍA Y COMERCIO.
Servicio de Comercio Exterior.
Paseo de Roma, s/n. Módulo A, 3ª Planta.
06800 - Mérida



EXTRACTO de la Resolución de 27 de diciembre de 2021, de la Secretaría General, por la que se realiza la convocatoria de Apoyo a las empresas artesanas para la anualidad 2022. (2022060029)

BDNS(Identif.): 604710

De conformidad con lo previsto en los artículos 17.3.b y 20.8.a de la Ley 38/2003, de 17 de noviembre, General de Subvenciones, se publica el extracto de la convocatoria cuyo texto completo puede consultarse en la Base de Datos Nacional de Subvenciones (<http://www.pap.minhap.gob.es/bdnstrans/es/index>) y en el presente DOE.

Primero. Beneficiarios.

Las personas físicas y jurídicas, incluyendo las comunidades de bienes y otras agrupaciones sin personalidad jurídica propia, que desarrollen su actividad en el territorio de la Comunidad Autónoma de Extremadura y que se encuentren inscritas en el Registro de Artesanos y Empresas Artesanas de la Comunidad Autónoma de Extremadura. Asimismo, podrán ser también beneficiarios los nuevos artesanos, entendiendo como tales las personas físicas o jurídicas, incluyendo las comunidades de bienes y otras agrupaciones sin personalidad jurídica propia, que, no estando inscritos en dicho Registro, se inscriban a partir del momento de la concesión de la ayuda, en los términos y condiciones establecidos en el apartado 2 del artículo 18 del Decreto 53/2015, de 7 de abril (DOE num. 69, de 13 de abril de 2015).

Segundo. Objeto.

Se concederán ayudas para el incremento de la base productiva y la mejora de la competitividad del sector artesano extremeño, con vistas a asegurar su sostenibilidad y facilitar el relevo generacional, mediante la creación de nuevos talleres y la mejora de los procesos de producción y de las condiciones de comercialización, así como la adecuación de los talleres para la transmisión de los oficios artesanos.

Tercero. Bases reguladoras.

Decreto 53/2015, de 7 de abril, por el que se establecen las bases reguladoras de las ayudas para el incremento de la base productiva y la mejora de la competitividad del sector artesano de Extremadura, publicado en el DOE n.º 69, de 13 de abril de 2015.

Cuarto. Cuantía.

El coste de las acciones previstas en la presente convocatoria será imputado con cargo a la aplicación presupuestaria 14003341A77000, Código de Proyecto de gasto 20150291, de la Ley de Presupuestos Generales de la Comunidad Autónoma de Extremadura para 2022 deno-



minada "Apoyo a las empresas artesanas", dotado con un importe de cuatrocientos cincuenta mil euros (450.000 €), cofinanciados por FEDER (80%) y fondos de la Comunidad Autónoma (20%), con origen PO 2014-2020. (Objetivo temático 3. Prioridad de la inversión 3.3. "El apoyo a la creación y ampliación de capacidades avanzadas para el desarrollo de productos y servicios"; Objetivo específico OE.3.3.1. "Apoyo a la creación y ampliación de capacidades avanzadas para el desarrollo de productos y de servicios").

Las ayudas consistirán en una subvención del 50% del gasto elegible, que será aplicada a una inversión máxima subvencionable de 60.000 euros, computada para todas las actividades detalladas en el artículo 4 del Decreto 53/2015, de 7 de abril.

La intensidad de ayuda se incrementará acumulativamente:

- Un 10% cuando el solicitante tenga la condición de joven artesano.
- Un 10% en el caso de oficios en riesgo de cesación de actividad o sin actividad registrada.

A estos efectos se entenderá por:

- Joven artesano: aquella persona física que tenga menos de 40 años en el momento de presentar la solicitud y que se incorpore por primera vez a la actividad artesana.
- Oficio en riesgo de cesación de actividad o sin actividad registrada: los que figuran en el catálogo del anexo I de la resolución por la que se convocan las ayudas para el incremento de la base productiva y la mejora de la competitividad del sector artesano de Extremadura para el ejercicio 2022.

Quinto. Plazo de presentación de solicitudes.

El plazo de presentación de solicitudes será de un mes a contar desde el día siguiente al que se publiquen en el mismo Diario Oficial de Extremadura, el presente extracto previsto en el artículo 20.8 a) de la Ley 38/2003, de 17 de noviembre, General de Subvenciones, así como la convocatoria.

Mérida, 27 de diciembre de 2021.

El Secretario General,
MANUEL JIMÉNEZ GARCÍA

• • •





CONSEJERÍA DE EDUCACIÓN Y EMPLEO

CORRECCIÓN de errores de la Resolución de 23 de diciembre de 2021, de la Dirección General de Trabajo, por la que se ordena la inscripción en el Registro de Convenios y Acuerdos Colectivos de Trabajo de la Comunidad Autónoma de Extremadura y se dispone la publicación del Acta de fecha 15 de diciembre de 2020, en la que se acuerda el Calendario Laboral para 2021 del Convenio Colectivo "Construcción y obras públicas de la provincia de Badajoz". (2022060182)

Advertido error en la Resolución de 23 de diciembre de 2021, de la Dirección General de Trabajo, por la que se ordena la inscripción en el Registro de Convenios y Acuerdos Colectivos de Trabajo de la Comunidad Autónoma de Extremadura y se dispone la publicación del Acta de fecha 15 de diciembre de 2020, en la que se acuerda el calendario laboral para 2021 del Convenio Colectivo "Construcción y Obras Públicas de la Provincia de Badajoz", publicada en el DOE núm. 11, de 18 de enero de 2022, se procede a su corrección mediante su íntegra inserción:

Mérida, 20 de enero de 2022.

La Directora General de Trabajo,
MARÍA SANDRA PACHECO MAYA



ACTA DE CONSTITUCIÓN DE LA COMISIÓN PARITARIA DEL
CONVENIO COLECTIVO PROVINCIAL DE CONSTRUCCIÓN Y OBRAS
PÚBLICAS DE LA PROVINCIA DE BADAJOZ

Por FEDERACIÓN DE PROMOTORES Y CONSTRUCTORES DE Badajoz:

Joaquín Sánchez Chamorro XXX0798XX).

Por CC.OO de CYS EXTREMADURA:

Mateo Guerra Macías (XXX9824XX).

Jacinto Mellado García (XXX9976XX).

José Antonio Guerra Peláez (XXX7042XX).

Por UGT FICA EXTREMADURA:

Ana María Muñoz Núñez (XXX1150XX).

Paulino Guardado Mirón (XXX1070XX).

Juan José Pedraza Mogollón (XXX6668XX).

En Mérida, y en la sede de la Fundación Laboral de la Construcción de Extremadura (FLC), sita en Avenida reina Sofía, 10 06800 MÉRIDA (Badajoz), siendo las 16:00 horas del lunes 15 de noviembre de 2021, se reúnen las personas al margen reseñadas en su calidad de miembros de la Comisión Paritaria.

Las partes se reconocen capacidad y legitimidad suficiente para este acto.

El objeto de la reunión es la constitución de la comisión negociadora del convenio provincial de la Construcción y Obras Públicas de Badajoz para el establecimiento del calendario laboral 2022.

Una vez constituida la comisión Paritaria, se da inicio a la reunión con la intervención de los asistentes, expresando libremente las consideraciones que estiman oportunas y procedentes y alcanzando los siguientes

ACUERDOS

Analizado el calendario de días festivos para el año 2022, se procede a hacer el cómputo teniendo en cuenta que según el Convenio General del Sector, la jornada laboral, en cómputo anual, queda establecida en 1.736 horas, divididas en 40 horas semanales de lunes a viernes, salvo pacto en contrario entre empresa y la representación legal de los trabajadores/as.



- 1º. Establecimiento del calendario laboral 2022 para el sector de la Construcción y Obras Públicas de Badajoz y su Provincia.
- 2º. Se establecen como días festivos de convenio, abonables y no recuperables para el sector de la construcción y las obras públicas de la provincia de Badajoz durante el año 2022 los siguientes:
 - 7 de enero.
 - 18 de abril.
 - 9 de septiembre.
 - 31 de octubre.
 - 23 de diciembre.
 - 1 día en ferias y fiestas de cada localidad, que en el caso de Badajoz y Mérida (Badajoz), será el 28 de febrero (LUNES DE CARNAVAL).
- 3º. Si uno de estos días, coincidiera con fiesta local, el mismo se disfrutará el primer día hábil anterior o posterior, salvo pacto en contrario entre la empresa y la representación legal de los/as trabajadores/as.
- 4º. Reducción de una hora diaria en la jornada diaria entre el 12 de julio y el 12 de agosto ambos inclusive, como consecuencia de la jornada reducida de verano.
- 5º. En el supuesto de que en alguna localidad coincidiese una fiesta local con Sábado o Domingo, pasaría a declararse día festivo de convenio, abonable y no recuperable el inmediatamente hábil anterior o posterior.
- 6º. Estos días no serán computables al efecto del disfrute de las vacaciones.

Por unanimidad se delega en D. Encarna Chacón Belmonte, con DNI XXX66.10XX la tramitación para la publicación y efectos de estos acuerdos.

No habiendo más asuntos que tratar, se da por finalizada la reunión, siendo las 17:00 horas del día de la fecha, levantando la presente acta el secretario de la comisión que en prueba de conformidad firman todos los asistentes en el lugar y fecha en el encabezamiento indicado.

Federación de Promotores y Constructores de Badajoz

Por CCOO del HÁBITAT Extremadura

Por UGT FICA



CALENDARIO LABORAL 2022

CONSTRUCCIÓN Y OBRAS PÚBLICAS DE LA PROVINCIA DE BADAJOZ

| ENERO | | | | | | | FEBRERO | | | | | | | MARZO | | | | | | | |
|---------|----|----|----|----|----|----|-----------|----|----|----|----|----|----|------------|----|----|----|----|----|----|---|
| L | M | X | J | V | S | D | L | M | X | J | V | S | D | L | M | X | J | V | S | D | |
| | | | | | 1 | 2 | | 1 | 2 | 3 | 4 | 5 | 6 | | 1 | 2 | 3 | 4 | 5 | 6 | |
| 3 | 4 | 5 | 6 | 7 | 8 | 9 | 7 | 8 | 9 | 10 | 11 | 12 | 13 | 7 | 8 | 9 | 10 | 11 | 12 | 13 | |
| 10 | 11 | 12 | 13 | 14 | 15 | 16 | 14 | 15 | 16 | 17 | 18 | 19 | 20 | 14 | 15 | 16 | 17 | 18 | 19 | 20 | |
| 17 | 18 | 19 | 20 | 21 | 22 | 23 | 21 | 22 | 23 | 24 | 25 | 26 | 27 | 21 | 22 | 23 | 24 | 25 | 26 | 27 | |
| 24 | 25 | 26 | 27 | 28 | 29 | 30 | 28 | | | | | | | 28 | 29 | 30 | 31 | | | | |
| 31 | | | | | | | | | | | | | | | | | | | | 7 | |
| ABRIL | | | | | | | MAYO | | | | | | | JUNIO | | | | | | | |
| L | M | X | J | V | S | D | L | M | X | J | V | S | D | L | M | X | J | V | S | D | |
| | | | | 1 | 2 | 3 | | | | | | | 1 | | | | 1 | 2 | 3 | 4 | 5 |
| 4 | 5 | 6 | 7 | 8 | 9 | 10 | 2 | 3 | 4 | 5 | 6 | 7 | 8 | 6 | 7 | 8 | 9 | 10 | 11 | 12 | |
| 11 | 12 | 13 | 14 | 15 | 16 | 17 | 9 | 10 | 11 | 12 | 13 | 14 | 15 | 13 | 14 | 15 | 16 | 17 | 18 | 19 | |
| 18 | 19 | 20 | 21 | 22 | 23 | 24 | 16 | 17 | 18 | 19 | 20 | 21 | 22 | 20 | 21 | 22 | 23 | 24 | 25 | 26 | |
| 25 | 26 | 27 | 28 | 29 | 30 | 31 | 23 | 24 | 25 | 26 | 27 | 28 | 29 | 27 | 28 | 29 | 30 | | | | |
| | | | | | | | 30 | 31 | | | | | | | | | | | | | |
| JULIO | | | | | | | AGOSTO | | | | | | | SEPTIEMBRE | | | | | | | |
| L | M | X | J | V | S | D | L | M | X | J | V | S | D | L | M | X | J | V | S | D | |
| | | | | 1 | 2 | 3 | 1 | 2 | 3 | 4 | 5 | 6 | 7 | | | | 1 | 2 | 3 | 4 | |
| 4 | 5 | 6 | 7 | 8 | 9 | 10 | 8 | 9 | 10 | 11 | 12 | 13 | 14 | 5 | 6 | 7 | 8 | 9 | 10 | 11 | |
| 11 | 12 | 13 | 14 | 15 | 16 | 17 | 15 | 16 | 17 | 18 | 19 | 20 | 21 | 12 | 13 | 14 | 15 | 16 | 17 | 18 | |
| 18 | 19 | 20 | 21 | 22 | 23 | 24 | 22 | 23 | 24 | 25 | 26 | 27 | 28 | 19 | 20 | 21 | 22 | 23 | 24 | 25 | |
| 25 | 26 | 27 | 28 | 29 | 30 | | 29 | 30 | 31 | | | | | 26 | 27 | 28 | 29 | 30 | | | |
| | | | | | | | 1 | | | | | | 7 | | | | | | | | |
| OCTUBRE | | | | | | | NOVIEMBRE | | | | | | | DICIEMBRE | | | | | | | |
| L | M | X | J | V | S | D | L | M | X | J | V | S | D | L | M | X | J | V | S | D | |
| | | | | | 1 | 2 | | 1 | 2 | 3 | 4 | 5 | 6 | | | | 1 | 2 | 3 | 4 | |
| 3 | 4 | 5 | 6 | 7 | 8 | 9 | 7 | 8 | 9 | 10 | 11 | 12 | 13 | 5 | 6 | 7 | 8 | 9 | 10 | 11 | |
| 10 | 11 | 12 | 13 | 14 | 15 | 16 | 14 | 15 | 16 | 17 | 18 | 19 | 20 | 12 | 13 | 14 | 15 | 16 | 17 | 18 | |
| 17 | 18 | 19 | 20 | 21 | 22 | 23 | 21 | 22 | 23 | 24 | 25 | 26 | 27 | 19 | 20 | 21 | 22 | 23 | 24 | 25 | |
| 24 | 25 | 26 | 27 | 28 | 29 | 30 | 28 | 29 | 30 | | | | | 26 | 27 | 28 | 29 | 30 | 31 | | |
| 31 | | | | | | | | | | | | | | | | | | | | | |

CODIGO de COLORES

- RJ** Reducción de jornada.
- FN** Fiestas Nacionales.
- FA** Fiesta Autonómica.
- FC** Festivos de Convenio.
- FL** Festivo Local.

DÍAS FESTIVOS DE CONVENIO

7 de enero 18 de abril, 9 de septiembre, 31 de octubre y 23 de diciembre, un día en las ferias o fiestas de la localidad.

JORNADA ANUAL 2022

Total, de horas anuales 1.808.
Jornada anual 1736. (217 días).
Diferencia 72 Horas. (9 días).

**LAS VACACIONES ANUALES
SERAN DE 21 DIAS LABORABLES**

**FESTIVOS LOCALES
2 (DOS)**

**A propuestas de los
respectivos
Ayuntamientos**



RESOLUCIÓN de 10 de enero de 2022, de la Dirección General de Trabajo, por la que se ordena la inscripción en el Registro de Convenios y Acuerdos Colectivos de Trabajo de la Comunidad Autónoma de Extremadura y se dispone la publicación del texto del Convenio Colectivo de Trabajo de la empresa "Fresenius Medical Care Extremadura, SA". (2022060120)

Visto el texto del Convenio Colectivo de Trabajo de la empresa "Fresenius Medical Care Extremadura, SA," (Código 81000162012005), que ha sido suscrito el 13 de diciembre de 2021, por la representación de la empresa y, en nombre de los trabajadores, por el Comité Intercentros, formado por miembros de los Comités de Empresa de Cáceres y de Badajoz.

Y de conformidad con lo dispuesto en el artículo 90, apartados 2 y 3, del Real Decreto Legislativo 2/2015, de 23 de octubre, por el que se aprueba el Texto Refundido de la Ley del Estatuto de los Trabajadores, el Real Decreto 713/2010, de 28 de mayo, sobre registro y depósito de convenios y acuerdos colectivos de trabajo y planes de igualdad, y artículo 6 del Decreto 187/2018, de 13 de noviembre, que crea el Registro de Convenios y Acuerdo Colectivos de Trabajo de la Comunidad Autónoma de Extremadura,

Esta Dirección General de Trabajo resuelve:

Primero. Ordenar su inscripción en el Registro de Convenios y Acuerdo Colectivos de Trabajo de la Comunidad Autónoma de Extremadura.

Segundo. Disponer su publicación en el Diario Oficial de Extremadura.

Mérida, 10 de enero de 2022.

La Directora General de Trabajo,
MARÍA SANDRA PACHECO MAYA

**CONVENIO COLECTIVO DE TRABAJO DE LA EMPRESA****"FRESENIUS MEDICAL CARE EXTREMADURA, SA"****CAPÍTULO I****DISPOSICIONES GENERALES*****Artículo 1. Objeto, ámbito territorial y funcional.***

El presente convenio colectivo ha sido negociado y se firma, en virtud de lo que establece el artículo 87.1 del Estatuto de los Trabajadores, por la representación legal del personal de Cáceres y Badajoz que corresponde a las organizaciones sindicales de Comisiones Obreras y Unión General de Trabajadores y por representantes de la Empresa "Fresenius Medical Care Extremadura, Sa" (en adelante, "FMC Extremadura" o "la empresa").

Las normas contenidas en el presente acuerdo serán de aplicación en todos los centros de trabajo de la empresa FMC Extremadura, SA, en la Comunidad Autónoma de Extremadura, ya establecidos o que puedan constituirse en el futuro durante el tiempo de su vigencia, y regulan las relaciones laborales entre la empresa y el personal que presta sus servicios en dichos centros de trabajo, tanto en sus aspectos sanitarios como en los administrativos, organizativos, comerciales y los demás servicios inherentes y de apoyo o complementarios a dicha actividad.

Artículo 2. Ámbito personal.

El presente convenio colectivo afectará y será de aplicación a todo el personal que presta o preste sus servicios en la empresa mediante contrato y relación laboral.

No obstante lo anterior y lo dispuesto en el artículo primero, quedan expresamente exceptuados del ámbito de aplicación:

- a) La actividad que se limite pura y simplemente al desempeño del cargo de Consejero de la empresa, y demás cargos previstos en el artículo 1.c) del Estatuto de los Trabajadores, así como quienes ejerzan actividades de alta dirección o alta función.
- b) Los profesionales que se vinculen a la empresa mediante contrato de naturaleza civil o mercantil.

Artículo 3. Vigencia y denuncia.

La duración del presente convenio colectivo se establece por dos años, desde el 1 de enero de 2022 al 31 de diciembre de 2023.



A la finalización del periodo convenido y, de no mediar denuncia expresa por ninguna de las partes, este convenio se entenderá prorrogado por periodos anuales.

Cualquiera de las partes podrá denunciar el presente convenio colectivo con una antelación mínima de treinta días antes del vencimiento del mismo.

Una vez denunciado el Convenio Colectivo, durante las negociaciones y, en tanto no se llegue a un acuerdo sobre el nuevo, se entenderá prorrogado durante un año desde su finalización, transcurridos el cual sin alcanzar acuerdo, se someterá la cuestión a procedimiento arbitral, ante la Fundación de Relaciones Laborales de Extremadura.

Artículo 4. Compensación y absorción.

Las condiciones contenidas en este Convenio compensan y absorben a aquellas que vinieran rigiendo anteriormente estimadas en su conjunto y cómputo anual.

Artículo 5. Garantía ad personam.

El personal que a la entrada en vigor del presente convenio colectivo tuviese asignado un complemento de garantía ad personam por condición más beneficiosa se le revalorizará en idéntico porcentaje al que se pacte para el salario base. Este complemento revalorizable no es en ningún caso compensable o absorbible.

Para el personal que a la fecha de comienzo de este convenio estuviera prestando servicio con unas condiciones de trabajo más beneficiosas que las pactadas en él, éstas serán respetadas.

Artículo 6. Vinculación a la totalidad.

Las condiciones pactadas forman un todo orgánico e indivisible, y, a efectos de su aplicación práctica, serán considerados globalmente.

En el supuesto de que la autoridad laboral o jurisdicción competente, en el ejercicio de las facultades que le sean propias, se procediera a la anulación de algún artículo del presente convenio, la comisión negociadora del mismo, en el plazo de un mes, procederá a la negociación del contenido de la parte anulada, quedando en todo caso vigente el resto del convenio.

Si los trabajos de la comisión culminaran con acuerdo válido, dicho acuerdo será introducido en el texto en los términos necesarios para la completa eficacia del mismo. En el caso contrario se someterá el tema a la Fundación de Relaciones Laborales de Extremadura.



CAPÍTULO II

ÓRGANO DE VIGILANCIA E INTERPRETACIÓN

Artículo 7. Comisión Paritaria del Convenio.

Como órgano de interpretación, vigilancia, control, desarrollo, mediación y arbitraje se crea la comisión paritaria, compuesta por seis miembros de las partes firmantes del Convenio: Tres elegidos por el Comité Intercentros y tres por la Dirección de la empresa. Ambas partes podrán ser asistidas por asesores. Su domicilio social estará radicado en el centro de trabajo de Mérida, actualmente, en C/ Ebanistas s/n, P.I. Carrión, en Mérida.

Son funciones específicas de la comisión paritaria:

- a) Interpretación de las cláusulas del convenio.
- b) Vigilancia, desarrollo y seguimiento del cumplimiento de lo pactado.
- c) Mediación en los conflictos de alcance colectivo que pudieran plantearse.

Para la debida y correcta constitución de la comisión deberán estar presentes cada uno de sus miembros o sus delegaciones. La comisión paritaria se reunirá, siempre y cuando los asuntos que le sean sometidos a su consideración estén englobados entre los que se citan en el apartado anterior, cuando así lo solicite cualquiera de las partes, debiendo efectuarse la convocatoria por escrito con especificación de los temas a tratar. Las votaciones se efectuarán siempre con carácter paritario, contando cada una de las partes con el mismo número de votos, y pudiendo verificarse por delegación cuando excepcionalmente uno de los miembros no pudiera asistir.

La comisión paritaria emitirá resolución, con acuerdo o sin él, sobre las materias tratadas en el plazo de quince días. Los acuerdos deberán adoptarse por mayoría simple o absoluta. Si no se lograra acuerdo ambas partes acuerdan el sometimiento de la discrepancia a la Fundación de Relaciones Laborales de Extremadura.

CAPÍTULO III RÉGIMEN DE PERSONAL

Artículo 8. Organización del trabajo.

La organización del trabajo es facultad y responsabilidad de la dirección de la empresa, con sujeción a lo que este convenio colectivo y la legislación vigente asignan a la representación unitaria o sindical del personal.



La representación unitaria o sindical del personal tendrá, en todo caso, en lo relacionado con la organización y racionalización del trabajo, las funciones que le asignan el Estatuto de los Trabajadores, la Ley de Prevención de Riesgos Laborales y demás legislación vigente.

Con independencia de lo dispuesto en el párrafo anterior, cuando se establezcan o modifiquen condiciones de trabajo que afecten a un colectivo o, sustancialmente, a personas trabajadora individuales, tras la comunicación deberá ser informada la representación unitaria o sindical del personal.

Artículo 9. Clasificación profesional.

Se establecen los grupos profesionales, según el nivel de titulación, conocimiento o experiencia exigidos para su ingreso. En virtud de la tarea a realizar y de la idoneidad de la persona, cuando no se crea necesaria la exigencia de titulación, el contrato denominará el grupo en el cual se tiene que integrar la persona contratada de acuerdo con los conocimientos y las experiencias necesarias con relación a las funciones a ejercer.

La clasificación del personal, consignada en este convenio, es meramente enunciativa y no supone la obligación de tener cubiertas todas las categorías profesionales enumeradas, si las necesidades y volumen de la empresa no lo requieren.

| Grupo Profesional | Personal Sanitario | Personal No sanitario |
|--------------------------|-------------------------------|---|
| 1 | Médico Especialista | Gerente |
| 1 | Médico | |
| 2 | DUE, Nutricionista y Dietista | |
| 3 | | Administrativo |
| 4 | TCAE | Auxiliar administrativo |
| 5 | Celador/a | Limpiador/a, Almacenero/a y Técnico de mantenimiento (recursos) |

Artículo 10. Empleo.

Con el objetivo de dotarnos de un modelo de relaciones laborales estable, que beneficie tanto a la empresa como al personal y elimine las desigualdades en el acceso al empleo y las condiciones de trabajo con respecto a las mujeres, los jóvenes, los inmigrantes, las personas



con discapacidades las personas transgénero, las personas homosexuales o bisexuales y para quienes tienen trabajo temporal o a tiempo parcial, que contribuya a la competitividad de las empresas, a la mejora del empleo y a la reducción de la temporalidad y rotación del mismo y con el fin de conseguir que la atención a los usuarios sea de la mayor calidad y más cualificada posible, se determinan los siguientes criterios sobre modalidades de contratación, siendo prioritaria la contratación indefinida.

A tenor de lo dispuesto en el artículo 15.6 del Estatuto de los Trabajadores, las personas trabajadoras con contratos temporales y de duración determinada tendrán los mismos derechos que quienes cuenten con contratos de duración indefinida, sin perjuicio de las particularidades específicas de cada una de las modalidades contractuales en materia de extinción del contrato y de aquellas expresamente previstas en la Ley en relación con los contratos formativos.

1. Contrato indefinido. Es el que se concierta sin establecer límites de tiempo en la prestación de servicios. Adquirirá la condición de personal indefinido, cualquiera que haya sido la modalidad de su contratación, el personal que no hubiera sido dado de alta en la Seguridad Social, una vez transcurrido un plazo igual al legalmente fijado para el periodo de prueba, salvo que de la propia naturaleza de las actividades o de los servicios contratados se deduzca claramente la duración temporal de los mismos.
2. Contrato eventual por circunstancias de la producción y /o acumulación de tareas: se registrarán por lo establecido en el artículo 15.1.b del Texto Refundido de la Ley del Estatuto de los Trabajadores, pudiendo tener una duración máxima de seis meses, dentro de un periodo de doce meses, contados a partir del momento en que se produzcan las causas citadas.

En caso de que el contrato se hubiera concertado por una duración inferior a la señalada en el párrafo anterior, podrá prorrogarse mediante acuerdo de las partes, por una única vez, sin que la duración total del contrato pueda exceder de dicha duración máxima.

No se realizarán contratos para la formación a excepción de los contratos en prácticas que no podrán superar en más de 10% de cada grupo profesional en cada centro.

3. Contratos formativos. Nos remitimos a la regularización prevista en el artículo 11 del Estatuto de los Trabajadores, excepto en lo referente a retribución, que se acuerda en los siguientes términos:

Para este tipo de contratación la retribución durante los 3 primeros meses será del 75 % y desde el 4.º mes hasta la finalización del contrato el 100% del salario correspondiente a la categoría profesional por la que sea contratado. En ningún caso las cantidades percibidas durante la vigencia del contrato serán inferiores al Salario Mínimo Interprofesional en vigor.



4. Contrato de obra o servicio determinado. Las contrataciones celebradas bajo esta modalidad deben referirse a un servicio concreto y determinado, con autonomía y sustantividad propia dentro de la actividad de la empresa, que abarque el objeto y la causa de la relación laboral, es decir servicios específicos y que fácilmente se puedan concretar en el tiempo o en el espacio, aunque de duración incierta, cuya ejecución agote tanto la prestación, como la obra o servicio de que se trate. La relación laboral permanecerá vigente, por adscripción al centro de trabajo, mientras continúe la prestación de la actividad o servicio por la que se estableció la relación contractual, con independencia de la empresa que la gestione. No se utilizará dicho modelo de contratación para cubrir vacantes estructurales, ni para contratos de interinidad.

Esta modalidad de contratación podrá ser utilizada, entre otros supuestos, cuando el presupuesto anual de las Administraciones Públicas para las que se presta el servicio comporte variaciones.

Para la aplicación del contrato por obra o servicio determinado se tendrán en cuenta las siguientes especificaciones:

- a) El contrato deberá especificar suficientemente el servicio que constituye su objeto, que podrá ser la cobertura de un servicio concertado por la empresa con un tercero, sea persona física o persona jurídica, o bien la prestación de un determinado servicio a uno o varios usuarios concretos. Deberá constar en el contrato de trabajo la entidad o persona contratante del servicio.
 - b) Las personas trabajadoras sujetos a esta modalidad de contratación permanecerán en su puesto de trabajo siempre que el servicio determinado esté vigente, por lo que en caso de pérdida de la contrata o servicio por cualquier causa, operará siempre la cláusula de subrogación del artículo 44 del Estatuto de los Trabajadores.
5. Contrato a tiempo parcial. El contrato deberá formalizarse necesariamente por escrito, debiendo constar en él, el número ordinario de horas de trabajo al día, a la semana, al mes o al año y su distribución. La jornada se realizará de forma continuada, salvo que las funciones del empleado y la organización del trabajo lo impidan. No podrán realizarse horas extraordinarias.

Las partes se remiten a la regulación contenida en el Artículo 12 del Estatuto de los Trabajadores y demás normativa a la que en su texto se hace mención.

6. Contrato de interinidad. Este contrato se realizará de forma escrita y cuando el objetivo sea la sustitución de un puesto con derecho a reserva de puesto de trabajo, se incluyen expresamente los contratos para sustituir a personas en situación de baja por incapacidad temporal,



vacaciones, permiso de descanso compensatorio, situaciones análogas o excedencia forzosa. La duración del mismo será mientras subsista el derecho a la reserva del puesto de trabajo y se extinguirá por la reincorporación o por el vencimiento del plazo legal o convencionalmente establecido para la incorporación; por la extinción de la causa que dio lugar a la reserva del puesto de trabajo. Deberá celebrarse a jornada completa excepto: cuando la persona sustituida estuviera contratada a tiempo parcial o cuando el contrato se realice para complementar la jornada reducida de quienes ejerciten sus derechos reconocidos.

De acuerdo con las disposiciones legales reguladoras de las competencias en materia de los derechos de información de los Representantes Legales del Personal en materia de contratación, artículo 64.1.2 del Texto Refundido de la Ley del Estatuto de los Trabajadores (RD Legislativo 1/1995, de 24 de marzo), se facilitará copia básica del contrato de trabajo a los representantes legales del personal en un plazo máximo de 10 días desde su formalización.

Artículo 11. Jubilación Obligatoria.

1. De conformidad con lo previsto en la Disposición Adicional Décima del Estatuto de los Trabajadores, se acuerda el establecimiento de un sistema que imponga la extinción del contrato de trabajo por el cumplimiento por parte de la persona trabajadora de la edad legal de jubilación fijada en la normativa de Seguridad Social (jubilación obligatoria).

A estos efectos, y para que pueda darse tal jubilación obligatoria, se habrán de observar los siguientes requisitos:

- a) Que la persona trabajadora cumpla los requisitos legalmente exigidos para tener derecho al 100% de la pensión ordinaria de jubilación.
 - b) Que la misma empresa contrate a una nueva persona trabajadora bajo la modalidad de contratación indefinida a tiempo completo y/o transforme un contrato existente de duración determinada en indefinido, en este último caso también se contrataría a un nuevo trabajador en modalidad de duración determinada en el puesto del que pasa a indefinido. Tal contratación habrá de realizarse en un periodo no superior a 15 días desde la extinción del contrato de trabajo por jubilación obligatoria.
2. De acuerdo con el anterior apartado 1, y en coherencia con la legislación vigente que regula el requisito de edad para acceder a la jubilación que prevé una modificación gradual de la edad legal de jubilación la edad para aplicar la jubilación obligatoria regulada en este Convenio para cada uno de los años de vigencia del Convenio será la prevista en la legislación vigente en el momento en que tenga efecto la extinción.

**Artículo 12. Promoción y vacantes.**

Las vacantes que se produzcan en la empresa como consecuencia de nueva creación de puestos de trabajo, o por jubilación o cualquier otra causa que genere una vacante definitiva, y que puedan suponer una promoción real del personal de la empresa, serán cubiertas por el personal de la empresa que así lo manifiesten y que reúnan los requisitos de titulación, experiencia y capacidad exigidos al puesto de trabajo, y siempre teniendo en consideración las facultades organizativas de la empresa.

A los efectos indicados en el apartado precedente, la empresa comunicará a los representantes de la plantilla las vacantes que pudieran producirse por creación de nuevos puestos de trabajo, así como las vacantes definitivas que sean previsibles, con la antelación necesaria para la presentación de solicitudes por parte de los candidatos que puedan optar al puesto solicitado. La adjudicación de la vacante se realizará mediante la aplicación del baremo contemplado en el Anexo I de este convenio colectivo. Un Delegado de Personal participará en la convocatoria interna de selección.

Artículo 13. Periodo de prueba.

La duración del periodo de prueba no podrá exceder de tres meses para los técnicos titulados, ni de un mes para las demás personas trabajadoras.

Trascurrido el periodo de prueba sin que se haya producido el desistimiento, el contrato producirá plenos efectos, computándose el tiempo de los servicios prestados en la antigüedad en la empresa.

Artículo 14. Cese voluntario.

En el caso de cese por voluntad de la persona trabajadora deberán observarse por éstos un período mínimo de preaviso de 15 días naturales.

La falta de cumplimiento del preaviso llevará consigo la pérdida de los salarios correspondientes a los días de preaviso no cumplido.

El preaviso deberá ejercitarse siempre por escrito y la empresa estará obligada a la firma del acuse de recibo.

Artículo 15. Movilidad funcional.

Queda prohibido destinar al personal a ocupar un puesto de trabajo correspondiente a un grupo inferior, salvo por circunstancias excepcionales y por el tiempo mínimo indispensable, en cuyo caso se informará y argumentará previamente ante la representación legal de las personas trabajadoras la medida llevada a cabo, según la clasificación profesional establecida.



Cuando se destine al personal a tareas correspondientes a un grupo profesional superior, percibirá las retribuciones de esa categoría durante el tiempo y jornada que las realice. En el caso de que la titulación sea requisito indispensable, no se podrá realizar, salvo que se ostente dicha titulación.

Cuando las realice durante más del 25% de la jornada habitual de trabajo diaria en un período superior a seis meses en un año o a ocho durante dos años, consolidará el ascenso, si existe vacante y siempre que esté en posesión de la titulación, el conocimiento o la experiencia exigida que el puesto requiera.

Artículo 16. Movilidad geográfica.

El personal podrá prestar servicios ocasionalmente en otros centros de trabajo diferentes de aquel de adscripción habitual, siempre que la distancia fuese inferior a 90 Km, a no ser que existan razones económicas, técnicas, organizativas o productivas que lo justifiquen.

En el caso de ser trasladados en estas circunstancias, percibirán los importes reflejados en el (Artículo 28 J) de este Convenio.

El tiempo destinado al desplazamiento entre centros será considerado como tiempo efectivo de trabajo a todos los efectos, así como el derecho al descanso entre jornadas, computándose de centro a centro de trabajo.

Artículo 17. Turnos.

Los turnos serán rotativos y equitativos, es decir todos tienen derecho y obligación de rotar si esa categoría rota. Primero se harán los turnos con el personal voluntario, en caso de no cubrirse las necesidades, todos tendrán que rotar, excepto que por el servicio de vigilancia de la salud (servicio de prevención) esté limitado.

Artículo 18. Ropa de trabajo.

La empresa está obligada a facilitar los uniformes de trabajo necesarios para la realización de las funciones del personal, incluyendo una prenda de abrigo (siempre y cuando estén obligados a salir uniformados al exterior), y dos pares de calzado al año, homologados según la legislación vigente, los guantes de trabajo que sean necesarios, así como material desechable y los medios de protección personal de carácter preceptivo, adecuados al personal para el ejercicio de sus funciones. El personal estará obligado a usar, durante la realización de su trabajo, la ropa facilitada por la empresa, así como su cuidado.



CAPÍTULO IV

JORNADA DE TRABAJO, PERMISOS, DESCANSOS Y VACACIONES

Artículo 19. Jornada laboral.

Con carácter general, se establece una jornada máxima en cómputo anual de 1.740 horas de trabajo efectivo para todo el personal. Los horarios de los diferentes turnos se ajustarán a dicha cantidad de horas de trabajo efectivo.

El personal afectado por el presente Convenio tendrá derecho a un descanso de 30 minutos para cualquiera de los turnos, computándose como horario de trabajo efectivo, en jornadas continuadas.

Los contratos a tiempo parcial tendrán una remuneración que será proporcional al tiempo de trabajo o jornada contratada.

En el primer mes de cada año, se elaborará por la empresa el calendario laboral y planillas con turnos y horarios que podrán ser revisables trimestralmente. Todo ello, previa consulta con la representación unitaria y sindical del personal a la que se entregará copia para exponerlo en el tablón de anuncios.

El personal tendrá derecho a un descanso mínimo semanal de día y medio (treinta y seis horas) sin interrupción que no podrá solaparse en ningún caso con el descanso de 12 horas entre jornadas. Se disfrutará al menos un fin de semana completo cada 3 semanas, siempre y cuando las circunstancias de la clínica lo permitan, entendiéndose por tales, que deban quedar cubiertos todos los turnos con personal suficiente.

Artículo 20. Distribución irregular de la jornada.

La aplicación de la flexibilidad favorece el mantenimiento de los puestos de trabajo y la continuidad de las empresas. Por ello, en base a lo establecido en el Artículo 34.2 del Estatuto de los Trabajadores se establece la distribución irregular de la jornada en los siguientes términos:

- a) Se establecerá el calendario laboral anual para cada persona trabajadora con su horario de prestación de servicio que marcará la jornada anual contratada.
- b) Para intentar mejorar la organización del tiempo de trabajo en la empresa y dar una más óptima respuesta a las situaciones de cambios en el volumen habitual de actividad, promoviendo la estabilidad de la plantilla mediante la autocobertura en periodos vacacionales, sin modificar estructuralmente las dotaciones de personal, se podrá establecer una distribución irregular de la jornada (flexibilidad) de un máximo de 174 horas de la



jornada máxima anual de cada persona trabajadora, en caso de jornadas completas, o bien proporcional al tiempo de prestación de servicio y jornada contratada en los supuestos de jornadas a tiempo parcial.

- c) El tiempo de compensación o recuperación de estas horas flexibles se hará preferentemente por pacto empresa y persona trabajadora, siempre que las necesidades del servicio lo permitan. De no existir acuerdo será potestad de la empresa.
- d) La empresa deberá comunicar al personal con una antelación de cinco días la realización de jornada considerada irregular.
- e) La flexibilidad se aplicará respetando el grupo profesional y las características de su puesto de trabajo y las funciones desarrolladas.
- f) De acuerdo con la política de desconexión digital de la compañía, se creará una Bolsa de Disponibilidad para cubrir las necesidades imprevistas de la empresa. El personal se adscribirá voluntariamente a dicha bolsa. El personal deberá acudir con un tiempo máximo de 40 minutos al centro de trabajo tras el aviso y su compensación será la reflejada en la política.
- g) La flexibilidad de horas correspondiente a la jornada irregular no podrá superar el número de 87 horas por semestre. Se mantendrá esta periodicidad en caso de ultraactividad del convenio.
- h) La empresa comunicará a cada persona trabajadora, durante el mes de noviembre de cada año, su saldo de horas resultante, a fin de realizar, en su caso, la totalidad de su jornada anual antes del 31 de diciembre de cada año.
- i) Los representantes de la plantilla tendrán a su disposición en todo momento los datos referentes a la flexibilidad de horas, haciendo referencia a los grupos profesionales y servicios afectados.
- j) No se aplicará ninguna flexibilidad de horas que suponga la imposibilidad por parte de la persona trabajadora a disfrutar de los permisos y vacaciones confirmados, excepto pacto en contrario. También se exceptuará, salvo pacto de entre persona trabajadora y empresa, de la aplicación de la distribución irregular de jornada a quienes tengan reconocida reducción de jornada por guarda legal o cuidado directo de un familiar, según establece el Artículo 37.5 y 7 del Estatuto de los Trabajadores.
- k) La flexibilidad de horas no exime del abono de los pluses de este convenio, siempre y cuando el servicio se preste los días que generen este derecho.



- l) Lo dispuesto en el presente artículo estará vigente a partir de la firma del presente convenio, proporcionalmente al periodo restante del año natural en curso.

Artículo 21. Horas extraordinarias.

Se acuerda la supresión total de las horas extraordinarias, entendidas como tales las que rebasen el total de horas pactadas como jornada laboral anual.

Únicamente se podrá rebasar la jornada laboral, en este sentido, por imperativos extraordinarios de trabajo, entendiéndose en este supuesto que las horas que se realicen en situaciones de urgencias imprevisibles, reparación de siniestros y daños extraordinarios, serán consideradas como coyunturales o de fuerza mayor.

En el supuesto de realización de horas extraordinarias, serán retribuidas o compensadas con periodos de descanso de 1,60 horas por cada hora extra de trabajo. Las retribuidas lo serán con un recargo del 60 % sobre el valor de la hora resultante calculada en base a una retribución anual de catorce mensualidades del salario base, complemento empresa, complemento ad-personam y antigüedad, dividido entre la jornada anual contratada.

Artículo 22. Festivos de especial significación.

Se procurará por parte de la empresa, la no prestación de servicios en los días de Navidad, Año Nuevo y Reyes.

No obstante, y para el caso de que no pudiera evitarse la atención en las fechas indicadas, se establece un complemento retributivo para el personal que preste sus servicios en las fechas indicadas, el 25 de diciembre, el 1 y 6 de enero. El personal que preste servicio disfrutará además un descanso de un día equivalente al tiempo trabajado, momento de disfrute que se acordará entre empresa y persona trabajadora.

Artículo 23. Vacaciones.

Las personas trabajadoras tendrán derecho cada año a un periodo de vacaciones retribuidas de treinta días naturales de duración, o la parte proporcional que corresponda en el supuesto de no haber completado un año de servicio en el momento de su disfrute, de los cuales, al menos 15 días se deberán disfrutar en el periodo de verano, y los restantes quince días se disfrutarán en el periodo de invierno. En ningún caso el disfrute del periodo de vacaciones se podrá sustituir por compensación económica, salvo extinción de la relación laboral.

De optarse por el disfrute fraccionado:

Un período vacacional, verano, se disfrutará dentro del período comprendido entre el 15 de junio y el 15 de septiembre, a fin de facilitar, en el caso de hijos en edad escolar, la coincidencia con las vacaciones escolares. El segundo período se disfrutará a lo largo de los restantes meses.



Las vacaciones nunca comenzarán en día libre y si el regreso coincide con el día libre, éste deberá respetarse, reiniciándose el trabajo al día siguiente.

En todo caso, el calendario de vacaciones se consultará con los representantes legales de la plantilla y la dirección de la empresa y se aprobará con una antelación de al menos dos meses al inicio del primer turno, estableciéndose un sistema rotatorio de turno de vacaciones que tenga en cuenta los siguientes factores:

- a) Antigüedad en la empresa para elegir el primer año, pasando al último puesto.
- b) Rotación anual en la elección del disfrute, pasando al último puesto.

Con independencia de todo lo anterior, los calendarios de vacaciones se confeccionarán por departamentos atendiendo a las necesidades del servicio y teniendo en cuenta, en la medida de lo posible, todos los intereses particulares que pudieran concurrir. En particular, y en caso de trabajar ambos cónyuges en la empresa, tendrán derecho a disfrutar juntos de vacaciones el periodo que coincida con los meses de verano o de vacaciones escolares.

Cuando el período de vacaciones fijado en el calendario de vacaciones de la empresa coincida en el tiempo con una incapacidad temporal derivada del embarazo, el parto o la lactancia natural o con el período de suspensión del contrato de trabajo previsto en el artículo 48.4 y 48 bis) del Estatuto de los Trabajadores, se tendrá derecho a disfrutar las vacaciones en fecha distinta a la de la incapacidad temporal o a la del disfrute del permiso que por aplicación de dicho precepto le correspondiera, al finalizar el período de suspensión, aunque haya terminado el año natural a que correspondan.

En el supuesto de que el período de vacaciones coincida con una incapacidad temporal por contingencias distintas a las señaladas en el párrafo anterior que imposibilite disfrutarlas, total o parcialmente, durante el año natural a que corresponden, el personal podrá hacerlo una vez finalice su incapacidad y siempre que no hayan transcurrido más de dieciocho meses a partir del final del año en que se hayan originado.

Artículo 24. Licencias retribuidas y no retribuidas.

1. Licencias retribuidas:

El personal, previo aviso y justificación, podrá ausentarse del trabajo con derecho a remuneración, en los casos que a continuación se relacionan y por la duración que se indica:

- a) Quince días naturales por contraer matrimonio o registrarse en un Registro Oficial de parejas de hecho. Con el fin de evitar abusos en la utilización de este permiso, el mismo no podrá ser acumulable con la misma pareja, esto es, disfrutarlo como pareja de hecho



para posteriormente contraer matrimonio. En los casos de unión de hecho, aunque sea con pareja distinta, este permiso sólo podrá ser disfrutado una vez cada dos años. Se podrá iniciar su disfrute con una antelación de dos días a la fecha señalada para la ceremonia previo acuerdo con la empresa. Previo acuerdo con la empresa este permiso matrimonial se podrá acumular al periodo de vacaciones anuales.

- b) Tres días al año por asuntos propios que en caso de contrato temporal necesitarán un periodo previo de tres meses. El personal deberá avisar a la empresa con quince días naturales de antelación a la fecha de disfrute de esta licencia retribuida, con la imposibilidad de unirlo a período vacacional. En los supuestos de urgente necesidad y justificación se podrá obviar el preaviso indicado. En el caso de que, por cualquier motivo, los asuntos propios coincidieran con otro descanso retribuido podrán posponerse estos días.
- c) Dos días laborables por el fallecimiento, accidente o enfermedad grave, hospitalización o intervención quirúrgica sin hospitalización que precise reposo domiciliario, de parientes hasta el segundo grado de consanguinidad o afinidad, que podrán ser disfrutados en cualquier momento de forma consecutiva mientras se mantenga vigente el hecho causante.
- d) En los casos de enfermedad grave que requiera hospitalización el disfrute se podrá realizar de forma fraccionada por días, mientras dure la hospitalización. Los días de dicho fraccionamiento, que deberán comunicar a la empresa, tendrán el mismo carácter de laborales, descanso semanal o festivos que hubiesen tenido en el caso de que la persona hubiese optado por disfrutarlos de forma continuada desde el inicio del hecho causante. Siempre que el personal necesite hacer un desplazamiento, a tal efecto, salvo que la distancia fuese inferior a 50 kilómetros, el plazo se verá ampliado a un día adicional. Podrán ampliarse estos días descontando los festivos abonables y/o vacaciones, previa solicitud del personal.

En el mismo sentido, cuando el hecho causante haya acaecido fuera del territorio español y con una distancia mínima de 1000 kilómetros, y el afectado sea el cónyuge, pareja de hecho legalmente establecida o pariente de primer grado por consanguinidad o afinidad, los 5 días de permiso se verán incrementados, previa solicitud, en otros 5 días más, estos últimos no retribuidos. En este caso, se deberá probar cumplidamente el desplazamiento realizado.

- e) Por fallecimiento de parientes consanguíneos colaterales de tercer y cuarto grado (tíos, primos y sobrinos) el tiempo necesario para acudir al funeral. Si este tiene lugar a más de 100 km el permiso será por el día completo.
- f) Un día por traslado del domicilio habitual.



- g) Por el tiempo indispensable, para el cumplimiento de un deber inexcusable de carácter público y personal, comprendido el ejercicio del sufragio activo.
- h) Para realizar funciones sindicales o de representación del personal en los términos establecidos legal o convencionalmente.
- i) Por el tiempo indispensable para asistir a consulta médica para sanidad pública y/o pruebas diagnósticas complementarias, por razón de enfermedad para la persona trabajadora siempre que se preavise a la empresa con 48 horas de antelación, excepto casos de urgencia, debiendo acreditarse con el correspondiente justificante visado por el facultativo.
- j) Por el tiempo indispensable para asistir a consulta médica de sanidad pública para los hijos que necesitan ir acompañados, o mayores dependientes a cargo de la persona trabajadora o que convivan con él, debiendo justificarse con el correspondiente justificante visado por el o la facultativo.
- k) Por todo el tiempo de duración de los cursos de formación a los que la persona trabajadora tenga que asistir por indicación de la empresa, que será computado como tiempo de trabajo efectivo.
- l) Por el tiempo indispensable para la asistencia a exámenes de enseñanzas regladas u oposiciones.
- m) Por el tiempo indispensable para la realización de exámenes prenatales y técnicas de preparación al parto, que deban realizarse dentro de la jornada laboral.

2. Licencias no retribuidas:

La persona trabajadora, previo acuerdo con la empresa, podrá ausentarse del trabajo, en los casos que a continuación se relacionan y por la duración que se indica:

- a) Cuarenta horas máximo al año para cursos de formación organizados o impartidos por administraciones públicas, colegios profesionales y sindicatos.
- b) Por asuntos propios: 3 meses al año, computándose de una sola vez o fracción (que en ningún caso podrá ser inferior a 1 mes), no coincidente con los meses de junio, julio, agosto y septiembre, solicitada con una antelación de 20 días, salvo casos de urgente necesidad. Podrá pactarse entre empresa y personal la prórroga de este período sin exceder en ningún caso de los 6 meses. Si las circunstancias asistenciales lo permitieran, se podría hacer uso de este tipo de permiso en el período estival citado anteriormente.



- c) Previo aviso, justificación y acuerdo con la empresa, el personal podrá tomarse anualmente hasta 7 días no retribuidos, para asuntos de carácter personal no recogidos en el apartado de licencias retribuidas.

Artículo 25. Excedencias.**1. Excedencia forzosa.**

La excedencia forzosa, que dará derecho a la conservación del puesto y al cómputo de la antigüedad de su vigencia, se concederá por la designación o elección para un cargo público que imposibilite la asistencia al trabajo. El reingreso deberá ser solicitado dentro del mes siguiente al cese en el cargo público.

Asimismo, podrán solicitar su paso a la situación de excedencia en la empresa quienes ejerzan funciones sindicales de ámbito provincial o superior mientras dure el ejercicio de su cargo representativo.

2. Excedencia voluntaria.

La persona trabajadora con al menos una antigüedad en la empresa de un año tiene derecho a que se le reconozca la posibilidad de situarse en excedencia voluntaria por un plazo no menor a cuatro meses y no mayor a cinco años. Este derecho sólo podrá ser ejercitado otra vez si han transcurrido dos años desde el final de la anterior excedencia.

Se tendrá derecho a un período de excedencia de duración no superior a tres años para atender al cuidado de cada hijo, tanto cuando lo sea por naturaleza, como por adopción, o en los supuestos de acogimiento, tanto permanente como preadoptivo, aunque éstos sean provisionales, a contar desde la fecha de nacimiento o, en su caso, de la resolución judicial o administrativa.

También tendrán derecho a un período de excedencia, de duración no superior a dos años, para atender al cuidado de un familiar hasta el segundo grado de consanguinidad o afinidad, que por razones de edad, accidente, enfermedad o discapacidad no pueda valerse por sí mismo, y no desempeñe actividad retribuida.

La excedencia contemplada en el presente apartado, cuyo periodo de duración podrá disfrutarse de forma fraccionada, constituye un derecho individual de las personas trabajadoras. No obstante, si dos o más personas de la misma categoría profesional generasen este derecho por el mismo sujeto causante, el empresario podrá limitar su ejercicio simultáneo por razones justificadas de funcionamiento de la empresa.

Cuando un nuevo sujeto causante diera derecho a un nuevo periodo de excedencia, el inicio de la misma dará fin al que, en su caso, se viniera disfrutando.



El período en que la persona trabajadora permanezca en situación de excedencia por guarda legal o cuidado de familiares conforme a lo establecido en este artículo será computable a efectos de antigüedad y se tendrá derecho a la asistencia a cursos de formación profesional, a cuya participación deberá ser convocado por el empresario, especialmente con ocasión de su reincorporación.

Durante el primer año tendrá derecho a la reserva de su puesto de trabajo. Transcurrido dicho plazo, la reserva quedará referida a un puesto de trabajo del mismo grupo profesional o categoría equivalente.

No obstante, cuando se forme parte de una familia que tenga reconocida oficialmente la condición de familia numerosa, la reserva de su puesto de trabajo se extenderá hasta un máximo de 15 meses cuando se trate de una familia numerosa de categoría general, y hasta un máximo de 18 meses si se trata de categoría especial.

El trabajador excedente conserva sólo un derecho preferente al reingreso en las vacantes de igual o similar categoría a la suya que hubiera o se produjeran en la empresa.

La situación de excedencia podrá extenderse a otros supuestos acordados con la empresa, con el régimen y los efectos que allí se prevean.

Para el ejercicio de cualquier tipo de excedencia se requerirá, por parte de la persona trabajadora, un preaviso de 15 días naturales anterior al inicio de su disfrute, así como el reingreso deberá solicitarse con 30 días de antelación.

Artículo 26. Permiso para el cuidado del lactante y reducción de jornada.

En los supuestos de nacimiento, adopción, guarda con fines de adopción o acogimiento, de acuerdo con el artículo 45.1.d) del estatuto de los trabajadores, las personas trabajadoras tendrán derecho a una hora de ausencia del trabajo, que podrán dividir en dos fracciones, para el cuidado del lactante hasta que éste cumpla nueve meses. La duración del permiso se incrementará proporcionalmente en los casos de nacimiento, adopción, guarda con fines de adopción o acogimiento múltiples.

- a) Quien ejerza este derecho, por su voluntad, expresada formalmente, al menos con treinta días de antelación al momento de su reincorporación después del periodo de suspensión del contrato por nacimiento, podrá sustituirlo por una reducción de su jornada en media hora con la misma finalidad o por un permiso retribuido de quince días naturales, a disfrutar de forma ininterrumpida a continuación del período de suspensión del contrato por nacimiento.



- b) La reducción de jornada contemplada en este apartado constituye un derecho individual de las personas trabajadoras sin que pueda transferirse su ejercicio a la otra persona progenitora, adoptante, guardadora o acogedora. No obstante, si dos personas trabajadoras de la misma empresa ejercen este derecho por el mismo sujeto causante, la empresa podrá limitar su ejercicio simultáneo por razones justificadas de funcionamiento de la empresa, que deberá comunicar por escrito.
- c) Cuando ambas personas progenitoras, adoptantes, guardadoras o acogedoras ejerzan este derecho con la misma duración y régimen, el periodo de disfrute podrá extenderse hasta que el lactante cumpla doce meses, con reducción proporcional del salario a partir del cumplimiento de los nueve meses.

Las personas trabajadoras tendrán derecho a ausentarse del trabajo durante una hora en el caso de nacimiento prematuro de descendiente de primer grado de consanguinidad, o que, por cualquier causa, deba permanecer hospitalizado a continuación del parto. Asimismo, tendrán derecho a reducir su jornada de trabajo hasta un máximo de dos horas, con la disminución proporcional del salario.

Quien por razones de guarda legal tenga a su cuidado directo algún menor de doce años o una persona con discapacidad que no desempeñe una actividad retribuida tendrá derecho a una reducción de la jornada de trabajo diaria, con la disminución proporcional del salario entre, al menos, un octavo y un máximo de la mitad de la duración de aquella.

- a) Tendrá el mismo derecho quien precise encargarse del cuidado directo de un familiar, hasta el segundo grado de consanguinidad o afinidad, que por razones de edad, accidente o enfermedad no pueda valerse por sí mismo, y que no desempeñe actividad retribuida.
- b) La persona progenitora, adoptante, guardadora con fines de adopción o acogedora permanente tendrá derecho a una reducción de la jornada de trabajo, con la disminución proporcional del salario de, al menos, la mitad de la duración de aquella, para el cuidado, durante la hospitalización y tratamiento continuado, del menor a su cargo afectado por cáncer (tumores malignos, melanomas y carcinomas), o por cualquier otra enfermedad grave, que implique un ingreso hospitalario de larga duración y requiera la necesidad de su cuidado directo, continuo y permanente, acreditado por el informe del servicio público de salud u órgano administrativo sanitario de la comunidad autónoma correspondiente y, como máximo, hasta que el menor cumpla los dieciocho años.
- c) Las reducciones de jornada contempladas en este apartado constituyen un derecho individual de las personas trabajadoras. No obstante, si dos o más personas trabajadoras de la misma empresa generasen este derecho por el mismo sujeto causante, la empresa podrá limitar su ejercicio simultáneo por razones justificadas de funcionamiento de la empresa.



La concreción horaria y la determinación de los permisos y reducciones de jornada, previstos en los apartados 1, 2 y 3, corresponderán a la persona trabajadora dentro de su jornada ordinaria. No obstante, la empresa podrá adaptar la concreción horaria al plan funcional del centro por razones justificadas de funcionamiento de la empresa. La persona trabajadora, deberá preavisar a la empresa con una antelación de treinta días, precisando la fecha en que iniciará y finalizará el permiso de cuidado del lactante o la reducción de jornada.

Las discrepancias surgidas entre empresa y persona trabajadora sobre la concreción horaria y la determinación de los periodos de disfrute previstos en los apartados 1, 2 y 3 serán resueltas por la jurisdicción social a través del procedimiento establecido en el artículo 139 de la Ley 36/2011, de 10 de octubre, Reguladora de la Jurisdicción Social.

Artículo 27. Derechos laborales de las trabajadoras víctimas de la violencia de género.

Las situaciones de violencia de género que dan lugar al reconocimiento de los derechos regulados en este artículo se acreditarán mediante una sentencia condenatoria por un delito de violencia de género, una orden de protección o cualquier otra resolución judicial que acuerde una medida cautelar a favor de la víctima, o bien por el informe del Ministerio Fiscal que indique la existencia de indicios de que la demandante es víctima de violencia de género. También podrán acreditarse las situaciones de violencia de género mediante informe de los servicios sociales, de los servicios especializados, o de los servicios de acogida destinados a víctimas de violencia de género de la Administración Pública competente.

Las trabajadoras que tengan la consideración de víctimas de violencia de género tendrán derecho, para hacer efectiva su protección o su derecho a la asistencia social integral, a:

- a) La reducción de la jornada de trabajo con disminución proporcional del salario entre, al menos, un octavo y un máximo de la mitad de la duración de aquélla. Este derecho se ejercitará conforme al acuerdo entre la empresa y las trabajadoras afectadas. En su defecto, la concreción de este derecho corresponderá a éstas, siendo de aplicación las reglas establecidas en el artículo 37.7 del estatuto de los trabajadores.
- b) La reordenación del tiempo de trabajo, a través de la adaptación del horario, de la aplicación del horario flexible o de otras formas de ordenación del tiempo de trabajo que se utilicen en la empresa. Este derecho se ejercitará conforme al acuerdo entre la empresa y las trabajadoras afectadas. En su defecto, la concreción de este derecho corresponderá a éstas, siendo de aplicación las reglas establecidas en el artículo 37.7 del estatuto de los trabajadores.
- c) Ocupar preferentemente otro puesto de trabajo, del mismo grupo profesional o categoría equivalente, que la empresa tenga vacante en cualquier otro de sus centros de



trabajo, en el supuesto de que se vean obligadas a abandonar el puesto de trabajo en la localidad donde venían prestando sus servicios.

La empresa está obligada a comunicar a las trabajadoras las vacantes existentes en el momento en que expresen su voluntad de ejercer este derecho o las que se pudieran producir en el futuro.

El traslado o el cambio de centro de trabajo tendrá una duración inicial de seis meses, durante los cuales la empresa tendrá la obligación de reservar el puesto de trabajo que anteriormente ocupaban las trabajadoras. Terminado este periodo, las trabajadoras podrán optar entre el regreso a su puesto de trabajo anterior o la continuidad en el nuevo. En este último caso, decaerá la mencionada obligación de reserva.

- d) La suspensión del contrato de trabajo cuando la trabajadora se vea obligada a abandonar su puesto de trabajo como consecuencia de ser víctima de esta clase de violencia. El periodo de suspensión tendrá una duración inicial que no podrá exceder de seis meses, salvo que de las actuaciones de tutela judicial resultase que la efectividad del derecho de protección de la víctima requiriese la continuidad de la suspensión. En este caso, el juez podrá prorrogar la suspensión por periodos de tres meses, con un máximo de dieciocho meses. Al cesar las causas legales de suspensión, la trabajadora tendrá derecho a la reincorporación al puesto de trabajo reservado.
- e) Declarar extinguido su contrato de trabajo cuando la trabajadora se vea obligada a abandonar definitivamente su puesto de trabajo como consecuencia de ser víctima de esta clase de violencia. No se computarán como faltas de asistencia las ausencias motivadas por la situación física o psicológica derivada de violencia de género, acreditada por los servicios sociales de atención o servicios de Salud, según proceda.

CAPÍTULO V

RÉGIMEN RETRIBUTIVO

Artículo 28. Estructura retributiva.

Las retribuciones del personal estarán constituidas por el salario base, antigüedad y los distintos complementos salariales recogidos en el presente Capítulo, conforme a la siguiente estructura:

- A. Salario Base: Es la parte del salario fijada por unidad de tiempo y en función de su grupo y categoría profesional, con independencia de la remuneración que corresponda por puesto de trabajo específico o cualquier otra circunstancia.



B. Complemento de Empresa: En la cuantía que aparece en la tabla salarial según categorías profesionales.

C. Gratificaciones Extraordinarias: Todo el personal laboral afectado por el presente convenio, independientemente de su categoría profesional, percibirá dos pagas extraordinarias en los meses de junio y diciembre.

Se compondrá del salario base, antigüedad, complemento de empresa y complemento ad personam, su devengo será semestral, percibiéndose de modo proporcional al tiempo de permanencia en la empresa, en el semestre al que corresponda la gratificación.

Su abono se hará efectivo antes del día 20 de junio y antes del 15 diciembre, respectivamente. En ningún caso dichas gratificaciones se abonarán prorrateadas mensualmente.

D. Plus de Nocturnidad:

Las horas trabajadas durante el periodo comprendido entre las 22 horas y las 6 de la mañana, retribuyéndose con un recargo del 10 % sobre el valor de la hora ordinaria resultante del salario del mes en el que se realicen. No procederá su abono para aquellas personas trabajadoras que hayan sido contratadas para prestar servicios con este horario.

E. Complemento de Antigüedad:

Se establece en dos trienios del 5 % y quinquenios del 10 %, en ambos casos del salario base de cada categoría profesional. El importe total a percibir no podrá exceder del 50 % del salario base.

F. Complemento Domingos y Festivos:

Todo el personal que preste servicio en domingo y/o festivos percibirá este plus en las cuantías siguientes: Del 75 % de recargo sobre el valor de la hora normal u ordinaria, y disfrutará además un descanso de un día equivalente al tiempo trabajado, momento de disfrute que se acordará entre empresa y trabajador.

G. Festivos Especial Significación:

El personal que preste servicio en los términos contemplados en el artículo 22 percibirá adicionalmente al complemento reflejado en el apartado f) de este mismo artículo, un complemento por cada uno de los días trabajados de 40 €.

H. Complemento de Productividad y Docencia:

Todo el personal que se dedique, aparte de su trabajo, a la formación de otros profesionales recibirá, trimestralmente, como pago de esta actividad un descanso de: cinco días laborables los enfermeros y tres días laborables los auxiliares.

**I. Plus de Toxicidad, Penosidad o Peligrosidad:**

Aquellos trabajos que sean calificados como tales serán compensados mensualmente con 30 €. Este plus lo percibirán quienes tengan un contrato de trabajo de duración superior a un mes.

J. Devengos Extrasalariales:

Dietas y desplazamientos: Dieta (53,34 €). Se abonará cuando la persona trabajadora haya tenido que pernoctar fuera del municipio del centro de trabajo y del que constituya la residencia habitual del perceptor.

Media dieta (26,67 €). Se abonará cuando no se haya pernoctado en municipio distinto del lugar de trabajo habitual y del que constituya la residencia del perceptor.

Desplazamiento (0,19 €/km). Se abonará por cada kilómetro recorrido siempre que se justifique la realidad del desplazamiento. A efectos de su compensación, se computará desde la clínica de origen a la de destino.

Todas las cantidades expresadas lo son en importes brutos.

K. Complemento libre:

Las cantidades que la empresa abone a las personas trabajadoras remuneradas por unidad de tiempo, libre y voluntariamente, se considerarán no consolidables en su salario y podrán ser suprimidas, sin perjuicio de las acciones legales que correspondan a la persona trabajadora.

Este complemento quedará sujeto a cotización al Régimen general de la Seguridad Social y Accidentes de Trabajo. No se computará en la base de ninguno de los conceptos económicos establecidos en este convenio o indemnizatorios legales.

Artículo 29. Complemento por Incapacidad Temporal.

En los supuestos de Incapacidad Temporal derivada de Enfermedad Común o Accidente no laboral, se percibirá desde el día dieciséis a la baja, un complemento hasta el 100 % de las retribuciones ordinarias que viniera percibiendo en el momento de causar baja médica.

Si la causa fuere Accidente de Trabajo, percibirá un complemento por el 100 % desde el día siguiente a la baja médica.

En los supuestos en que exista ingreso hospitalario, ya sea por Enfermedad común como por Accidente de trabajo, se percibirá igualmente el complemento de Incapacidad Temporal hasta el 100 % de las retribuciones ordinarias que se viniera percibiendo en el momento de causar baja.



La percepción de este complemento se extinguirá una vez cause alta médica o se agote el plazo o periodo máximo en situación de Incapacidad Temporal.

Artículo 30. Percepción de las retribuciones.

El abono de las retribuciones se hará con carácter mensual mediante el recibo de nómina, que reflejará todos y cada uno de los distintos conceptos que componen la retribución habitual de la persona trabajadora debidamente desglosados y con especificación de las retenciones efectuadas, así como de las bases por las que se cotice a la Seguridad Social.

Por medio de transferencia bancaria o talón se hará efectivo, en la cuenta que designe la persona trabajadora antes de la finalización del mes, el importe del líquido a percibir que figure en el recibo de nómina.

El modelo a utilizar como recibo de salario será el mismo para todo el personal laboral, siendo entregado a sus destinatarios dentro de los diez primeros días del mes siguiente al cobro.

Artículo 31. Anticipos reintegrables.

Cualquier persona trabajadora tendrá derecho a solicitar el adelanto de cualquier cantidad devengada a la fecha de solicitud sobre su mensualidad o gratificación extraordinaria, que será descontado de la nómina inmediatamente siguiente.

CAPÍTULO VI

PROMOCIÓN Y FORMACIÓN PROFESIONAL

Artículo 32. Promoción y formación profesional.

A fin de alcanzar una formación profesional adecuada y permanente del personal asistencial, la empresa se compromete en la mejora y capacitación profesional de la plantilla y su adecuación técnica a sus funciones asistenciales, mediante formación teórica y clínica, explicación de casos prácticos y sus aplicaciones de adecuación terapéutica.

Los cursos impartidos por la empresa serán considerados como tiempo efectivo de trabajo, abonándose además los gastos ocasionados.

Las personas trabajadoras con al menos un año de antigüedad en la empresa tienen derecho a un permiso retribuido de veinte horas anuales de formación profesional para el empleo, vinculada a la actividad de la empresa, acumulables por un período de hasta cinco años. El disfrute de este permiso se fijará de mutuo acuerdo entre persona trabajadora y la empresa informando del acuerdo o desacuerdo a la representación unitaria de la plantilla.



CAPÍTULO VII

DERECHO DE REPRESENTACIÓN COLECTIVA Y DE REUNIÓN DE LOS TRABAJADORES

Artículo 33. El Comité de Empresa o delegados de personal.

Sus competencias serán las previstas en el Artículo 64 del Estatuto de los Trabajadores.

Artículo 34. Derechos sindicales.

La empresa respetará el derecho de todas las personas trabajadoras a sindicarse libremente, no pudiendo condicionar el empleo a que no se afilie o renuncie a su afiliación sindical, ni podrá despedir a nadie ni perjudicarle de cualquier forma a causa de su afiliación sindical.

En cuanto a la acción sindical de las personas trabajadoras afiliados a un sindicato, se estará a lo dispuesto en la Ley Orgánica 11/1985, de 2 de agosto, de Libertad Sindical.

Los y las representantes del personal dispondrán de un crédito de horas mensuales retribuidas, excepto en período vacacional, para el ejercicio de sus funciones de representación de acuerdo con la siguiente escala:

De 1 a 100 trabajadores: 15 horas.

De 101 a 250 trabajadores: 20 horas.

De 251 a 500 trabajadores: 30 horas.

De 501 a 750 trabajadores: 35 horas.

De 751 en adelante: 40 horas.

La utilización del crédito tendrá dedicación preferente, con la única limitación de la obligación de comunicar, previamente, con una antelación mínima de 48 horas, para prever su sustitución, a su inicio, y duración, salvo en situaciones excepcionales.

El crédito de horas mensuales retribuidas para los y las representantes podrá acumularse en un/a o varios/as representantes de una misma organización sindical, que formen parte del Comité Intercentros. Las horas acumuladas por una organización sindical podrán ser utilizadas por los representantes de los diferentes centros de trabajo. Dicha acumulación deberá ser comunicada a la empresa con anterioridad al mes de diciembre de cada año para el año siguiente.

Asimismo, se facilitarán tablones de anuncios para que, bajo la responsabilidad de los y las representantes sindicales, se coloquen aquellos avisos y comunicaciones que haya que efectuar y se crean pertinentes. Los antedichos tablones se distribuirán en los puntos y lugares visibles para permitir que la información llegue fácilmente al personal.

**Artículo 35. Comité Intercentros.**

De conformidad con lo establecido en el Artículo 63.3 se constituirá un Comité Intercentros. Este Comité se constituirá siempre que la suma de la plantilla de la empresa supere las cien personas trabajadoras.

Su composición será de siete miembros, cuya designación se hará de entre los miembros de los distintos Comités de Empresa y Delegados de Personal, guardando la proporcionalidad de los resultados obtenidos en las diferentes unidades electorales, consideradas globalmente.

También formarán parte de este Comité el Delegado o Delegados Sindicales que puedan ser nombrados por las distintas Organizaciones Sindicales según el mecanismo previsto en los últimos párrafos de este artículo.

Este comité se reunirá con la representación de la empresa dos veces al año, como mínimo, fijándose, de mutuo acuerdo, el calendario y orden del día de dichas reuniones.

El Comité Intercentros será el representante de la totalidad de la plantilla de la empresa y entre sus competencias se encuentra expresamente la negociación colectiva, así como las reconocidas a los Comités de empresa o Delegados de personal de los diferentes centros.

Las Organizaciones Sindicales que acrediten el 30 % o más del total de miembros de los Comités de Empresa y Delegados de Personal podrán nombrar un Delegado Sindical, que formará también parte del Comité Intercentros, y tendrá idénticos derechos y obligaciones que los miembros de éste.

Con el fin de potenciar la dedicación de este Delegado Sindical, en el supuesto de que se produzca la cesión de la totalidad de las horas de su formación sindical a su persona, disfrutará de un crédito horario sindical adicional de 10 horas mensuales.

Artículo 36. Derecho de reunión.

El personal podrá reunirse como máximo una vez al mes, para discutir asuntos de interés general, en el local asignado para la representación sindical con la obligación de preavisar a la empresa con 48 horas de antelación mínima, el personal deberá garantizar en esta situación el mantenimiento de los servicios.

CAPÍTULO VIII

SEGURIDAD Y SALUD LABORAL

1. Principios generales.

De conformidad con lo dispuesto en la Ley 31/1995 de Prevención de Riesgos Laborales, el personal tiene derecho a una protección eficaz en materia de seguridad y salud en el trabajo.



El citado derecho supone la existencia del correlativo deber de la empresa en la protección del personal a su servicio frente a los riesgos laborales.

En cumplimiento del deber de protección, la empresa garantizará la seguridad y la salud del personal a su servicio en todos los aspectos relacionados con el trabajo.

La empresa está obligada a garantizar que cada persona trabajadora reciba una formación teórica y práctica, suficiente y adecuada, en materia preventiva tanto en el momento de su contratación, cualquiera que sea la modalidad o duración de esta, como cuando se produzcan cambios en las funciones que desempeñe o se introduzcan nuevas tecnologías o cambios en los equipos de trabajo. El personal está obligado a seguir la formación y a realizar las prácticas. Todo ello en los términos señalados en la Ley 31/1995, de 8 de noviembre, de Prevención de Riesgos Laborales, y en sus normas de desarrollo, en cuanto les sean de aplicación, con especial mención al RD 664/1997 de 12 de mayo de 1997 sobre la protección de los trabajadores y trabajadoras contra los riesgos relacionados con la exposición a agentes biológicos durante el trabajo y a la Orden ESS/1451/2013, de 29 de julio, por la que se establecen disposiciones para la prevención de lesiones causadas por instrumentos cortantes y punzantes en el sector sanitario y hospitalario, sector sanitario y hospitalario, al igual que las recogidas en el RD 487/1997, 14 de abril sobre disposiciones mínimas de seguridad y salud relativas a la manipulación manual de cargas.

Corresponde a cada persona trabajadora velar por el cumplimiento de las medidas de prevención que en cada caso sean adoptadas.

2. Participación del personal:

- 2.a Delegados y delegadas de prevención: Los delegados y delegadas de prevención son, de un lado, la base sobre la que se estructura la participación del personal en todo lo relacionado con la salud laboral en el ámbito de la empresa y, de otro, la figura especializada de representación en materia de prevención de riesgos laborales.

El nombramiento, las competencias y facultades de los delegados y delegadas de prevención serán las definidas en los artículos 35 y 36 de la Ley de Prevención de Riesgos Laborales, así como las que emanen de las decisiones del comité de seguridad y salud laboral y las que se acuerden en el reglamento del propio comité.

El delegado o delegada de prevención, que deberá ser nombrado entre los delegados de representación unitaria, podrá destinar su crédito horario a los asuntos de la prevención. En cualquier caso, el tiempo dedicado a la formación en esta materia será considerado como tiempo de trabajo a todos los efectos y su coste no podrá recaer en ningún caso sobre los delegados y delegadas de prevención.



Las empresas deberán facilitar a los delegados y delegadas de prevención el acceso a las informaciones y la formación en materia preventiva que resulten necesarios para el ejercicio de sus funciones. Sus competencias y facultades serán las recogidas en el artículo 36 de la Ley de Prevención de Riesgos Laborales.

A los delegados y delegadas de prevención les será de aplicación lo dispuesto en el artículo 37 de la Ley de Prevención de Riesgos Laborales, y en el artículo 65.2 del Estatuto de los Trabajadores, estando sujetos al sigilo profesional de las informaciones a que tuviesen acceso como consecuencia de su actuación en la empresa.

2.b Comité de Seguridad y Salud Laboral Intercentros: Es el órgano paritario y colegiado de representación y participación periódica sobre actuaciones de los centros de trabajo en materia de prevención de riesgos laborales. Sus competencias y facultades serán las recogidas en el artículo 39 de la Ley de Prevención de Riesgos Laborales. Se fija su composición en cinco miembros por la parte social y cinco por la parte empresarial.

El comité de seguridad y salud laboral se reunirá trimestralmente con carácter ordinario y con carácter extraordinario siempre que lo solicite alguna de las representaciones en el mismo, justificando la necesidad urgente de la reunión. Se elaborará un reglamento para regular el funcionamiento del CSS Intercentros.

Artículo 37. Revisión médica periódica.

Todo el personal a su ingreso en la empresa y posteriormente con periodicidad mínima anual, tendrá derecho a una revisión médica de acuerdo con la legislación vigente de Prevención de Riesgos Laborales por cuenta de la empresa y en tiempo de trabajo.

El empresario garantizará a la plantilla a su servicio la vigilancia periódica de su estado de salud en función de los riesgos inherentes al trabajo.

Artículo 38. Exposición riesgo biológico.

Sin perjuicio del artículo 18 de la Ley de Prevención de Riesgos Laborales, la empresa adoptará las medidas adecuadas para que los trabajadores y los representantes de las personas trabajadoras sean informados sobre cualquier medida relativa a la seguridad y la salud que se adopte en cumplimiento del RD 664/1997. Asimismo, la empresa tomará las medidas apropiadas para garantizar que la plantilla y los representantes de las personas trabajadoras reciban una formación suficiente y adecuada e información precisa basada en todos los datos disponibles, en particular en forma de instrucciones, en relación con:

1. Información:

a) Los riesgos potenciales para la salud.

- b) Las precauciones que deberán tomar para prevenir la exposición.
 - c) Las disposiciones en materia de higiene.
 - d) La utilización y empleo de ropa y equipos de protección individual.
 - e) Las medidas que deberán adoptar las personas trabajadoras en el caso de incidentes y para la prevención de éstos.
2. Dicha formación deberá:
- a) Impartirse cuando la persona trabajadora se incorpore a un trabajo que suponga un contacto con agentes biológicos.
 - b) Adaptarse a la aparición de nuevos riesgos y a su evolución.
 - c) Repetirse periódicamente si fuera necesario.
3. El empresario dará instrucciones escritas en el lugar de trabajo y, si procede, colocará avisos que contengan, como mínimo, el procedimiento que habrá de seguirse:
- a) En caso de accidente o incidente graves que impliquen la manipulación de un agente biológico.
 - b) En caso de manipulación de un agente biológico del grupo 4.
4. Las personas trabajadoras comunicarán inmediatamente cualquier accidente o incidente que implique la exposición a un agente biológico a su superior jerárquico directo y a la persona o personas con responsabilidades en materia de prevención en la empresa.
5. El empresario informará inmediatamente a la plantilla y a sus representantes de cualquier accidente o incidente que hubiese provocado la liberación de un agente biológico capaz de causar una grave infección o enfermedad en el ser humano. Además, la empresa informará, lo antes posible, al personal y a sus representantes de cualquier accidente o incidente grave, de su causa y de las medidas adoptadas, o que se vayan a adoptar, para remediar tal situación.
6. Las personas trabajadoras tendrán acceso a la información contenida en la documentación a que se refiere el párrafo b) del apartado 1 del artículo 9 del RD 664/1997 cuando dicha información les concierna a ellos mismos. Asimismo, los representantes de los trabajadores o, en su defecto, la plantilla tendrá acceso a cualquier información colectiva anónima.

A petición de los representantes de las personas trabajadoras o, en su defecto, cualquier persona trabajadora, la empresa les suministrará la información prevista en los apartados 1 y 2

del artículo 11 del RD 664/1997.

Artículo 39. Medidas de Higiene.

1. Serán las recogidas en el RD 664/1997 de 12 de mayo sobre la protección de los trabajadores contra los riesgos relacionados con la exposición a agentes biológicos durante el trabajo.
 - a) Prohibir que los trabajadores coman, beban o fumen en las zonas de trabajo en las que exista dicho riesgo.
 - b) Proveer a los trabajadores de prendas de protección apropiadas o de otro tipo de prendas especiales adecuadas.
 - c) Disponer de retretes y cuartos de aseo completos, apropiados y adecuados para uso exclusivo del personal, en el número y condiciones establecidos en la normativa vigente, que incluyan productos para la limpieza ocular y antisépticos para la piel.
 - d) Disponer de un lugar determinado para el almacenamiento adecuado de los equipos de protección y verificar que se limpian y se comprueba su buen funcionamiento, si fuera posible con anterioridad y, en todo caso, después de cada utilización, reparando o sustituyendo los equipos defectuosos antes de un nuevo uso.
 - e) Especificar los procedimientos de obtención, manipulación y procesamiento de muestras de origen humano o animal.
2. Al salir de la zona de trabajo, el personal deberá quitarse las ropas de trabajo y los equipos de protección personal que puedan estar contaminados por agentes biológicos y deberá guardarlos en lugares que no contengan otras prendas.
3. El empresario se responsabilizará del lavado, descontaminación y, en caso necesario, destrucción de la ropa de trabajo y los equipos de protección a que se refiere el apartado anterior, quedando rigurosamente prohibido que la plantilla se lleve los mismos a su domicilio para tal fin. Cuando contratase tales operaciones con empresas idóneas al efecto, estará obligado a asegurar que la ropa y los equipos se envíen en recipientes cerrados y etiquetados con las advertencias precisas.
4. De acuerdo con el apartado 5 del artículo 14 de la Ley de Prevención de Riesgos Laborales, el coste de las medidas relativas a la seguridad y la salud en el trabajo establecidas por el presente Real Decreto no deberá recaer, en modo alguno, sobre los trabajadores.

Artículo 40. Protección a la maternidad.



Si, tras efectuar la evaluación de riesgos por el técnico de prevención, por parte del comité de seguridad y salud laboral se constatase la existencia de puestos que puedan influir negativamente en la salud de la trabajadora, durante el embarazo o la lactancia, o del feto o hijo/a, la empresa deberá adoptar las medidas necesarias para evitar la exposición de la trabajadora a dicho riesgo. Cuando la adaptación no fuese posible, o a pesar de tal adaptación, las condiciones del puesto de trabajo pudieran influir negativamente en la salud de la mujer trabajadora embarazada o del feto, ésta deberá desempeñar un puesto de trabajo o función diferente y compatible con su estado.

En el supuesto de que el cambio de puesto no resultara técnica u objetivamente posible, o no pueda razonablemente exigirse por motivos justificados, podrá declararse el paso de la trabajadora afectada a la situación de suspensión del contrato por riesgo durante el embarazo, de acuerdo con lo contemplado en el artículo 45.1.d del Estatuto de los Trabajadores, durante el período necesario para la protección de su seguridad o de su salud y mientras persista la imposibilidad de reincorporarse a su puesto anterior o a otro puesto compatible con su estado.

Artículo 41. Drogodependencias.

El consumo de drogas legales e ilegales implica problemas de salud con repercusiones individuales y colectivas. El inicio o incremento del consumo de drogas en el medio laboral viene en muchos casos determinado por condiciones de paro, precariedad o malas condiciones de trabajo. De ahí que se estime conveniente incluir en este convenio, con la excepción de lo concerniente al consumo de tabaco para lo que se estará a lo dispuesto en la normativa legal específica, el siguiente plan integral de propuestas, en su vertiente preventiva, asistencial, reinsertiva, participativa, no sancionadora, voluntaria y planificada:

Preventiva. Se priorizan medidas educativas, informativas y formativas que motiven la reducción y el uso inadecuado de drogas y promuevan hábitos saludables. Así mismo se potenciará la modificación de factores de riesgo y la mejora de las condiciones de trabajo.

Asistencial. Se facilitará el acceso a los programas de tratamiento a aquel personal que lo solicite, siempre que queden garantizada la cobertura asistencial de la clínica y organizativamente sea posible.

Reinsertiva. El objetivo fundamental de toda acción es devolver la salud a la persona y facilitar la reincorporación del personal a su puesto de trabajo.

Participativa. Toda iniciativa empresarial relacionada con las drogodependencias será consultada, con carácter previo, a la representación unitaria o sindical del personal o en su defecto al propio personal.

No sancionadora. El personal que se acoja a un programa de tratamiento no podrá ser objeto

de sanción o despido y se le facilitará su reincorporación inmediata a su puesto de trabajo.

El CSS Intercentros concretará las medidas aquí expuestas en un programa de actuación que será de aplicación con efecto a la entrada en vigor del presente convenio

Artículo 42. Gestión y protección medioambiental.

La defensa de la salud en los lugares de trabajo no puede ser eficaz, si al mismo tiempo no se asume la responsabilidad propia en relación con la gestión de la repercusión medioambiental de las actividades laborales y no abarca la defensa del medio ambiente. Por consiguiente hay que evaluar y prevenir las condiciones en las que se desarrolla el trabajo y también las repercusiones del mismo sobre este.

Esta responsabilidad exige que FMC Extremadura ponga en práctica políticas, objetivos y programas en materia de medio ambiente y sistemas eficaces de gestión medio ambiental, por lo que deberá adoptarse una política en este sentido que contemple el cumplimiento de todos los requisitos normativos correspondientes, así como las responsabilidades derivadas de la acción empresarial en materia de medio ambiente.

Las partes firmantes consideran necesario que FMC Extremadura actúe de forma responsable, permanente y visible en materia de medio ambiente y que los esfuerzos desarrollados sean conocidos y valorados por la sociedad y por las administraciones competentes.

En particular, el compromiso de la empresa frente al cambio climático, debe contar con la implicación de todas las partes signatarias de este acuerdo.

Para ello y con el fin de participar en la sostenibilidad ambiental de las empresas y en su respuesta al cambio climático, la representación de las personas trabajadoras elegirá de entre ellos un delegado/a de medio ambiente cuyas funciones y competencias son:

Colaborar con la dirección de la empresa en la mejora del comportamiento ambiental de la empresa, en particular en relación a su impacto y contribución al cambio climático.

Colaborar con la empresa en la implantación y aplicación de las medidas de mitigación y adaptación al cambio climático.

Promover y fomentar la cooperación y participación de la plantilla en el cumplimiento de la legislación ambiental y de los requisitos de las normas voluntarias que la empresa asuma, en especial los requisitos de la norma UNE- EN-ISO 14001 y el Reglamento EMAS.

Ejercer una labor de seguimiento sobre el cumplimiento de la normativa ambiental, de las políticas y objetivos ambientales de la empresa.



Recibir la información ambiental que genere la empresa.

Recibir copia de la documentación se que facilite a las Administraciones Públicas en relación con las emisiones, los vertidos, la generación de residuos, el uso del agua y el consumo de energía.

Proponer a la empresa medidas tendentes a mejorar la gestión ambiental y reducir los riesgos ambientales.

Colaborar con el diseño y el desarrollo de las acciones formativas relacionadas con el medio ambiente.

Artículo 43. Protección de los menores de edad.

Antes de la incorporación al trabajo de jóvenes menores de dieciocho años, y previamente a cualquier modificación importante de sus condiciones de trabajo, la empresa deberá efectuar una evaluación de los puestos de trabajo a desempeñar por los mismos, a fin de determinar la naturaleza, el grado y la duración de su exposición, en cualquier actividad susceptible de presentar un riesgo específico al respecto, a agentes, procesos o condiciones de trabajo que puedan poner en peligro la seguridad o la salud de estos menores.

A tal fin, la evaluación tendrá especialmente en cuenta los riesgos específicos para la seguridad, la salud y el desarrollo de los jóvenes derivados de su falta de experiencia, de su inmadurez para evaluar los riesgos existentes o potenciales y de su desarrollo todavía incompleto.

En todo caso, el empresario informará a dichos jóvenes y a sus padres o tutores que hayan intervenido en la contratación, conforme a lo dispuesto en la letra b) del artículo 7 del texto refundido de la Ley del Estatuto de los Trabajadores aprobado por el Real Decreto legislativo 1/1995, de 24 de marzo, de los posibles riesgos y de todas las medidas adoptadas para la protección de su seguridad y salud.

CAPÍTULO IX

FALTAS Y SANCIONES

Artículo 44. Régimen disciplinario.

Principios de ordenación.

Las presentes de normas del régimen disciplinario persiguen el mantenimiento de la disciplina laboral, aspecto fundamental para la normal convivencia, ordenación técnica y organización de la empresa, así como para la garantía y defensa de los derechos e intereses legítimos de la plantilla y la empresa.

Las faltas, siempre que sean constitutivas de un incumplimiento contractual culpable, podrán



ser sancionadas por la Dirección de la empresa de acuerdo con la graduación que se establece en el presente artículo.

Toda falta cometida se clasificará en leve, grave o muy grave.

La falta, sea cual fuere su calificación, requerirá comunicación escrita y motivada de la empresa a la persona trabajadora.

La imposición de sanciones por faltas graves y muy graves será notificada a los representantes legales de las personas trabajadoras, si los hubiere.

Graduación de las faltas.

Se considerarán como faltas leves:

- a) La no comunicación con la debida antelación de la falta de asistencia al trabajo por causa justificada, salvo que se pruebe la imposibilidad de hacerlo.
- b) No comunicar a la empresa los cambios de domicilio, residencia o situación familiar que pudiera afectar a las obligaciones tributarias o de Seguridad Social en el tiempo legalmente establecido.
- c) El abandono del puesto de trabajo sin causa justificada por breves periodos de tiempo y siempre que ello no hubiere causado riesgo a la integridad de las personas o de las cosas, en cuyo caso podrá ser calificado, según la gravedad, como falta grave o muy grave.
- d) La desatención y falta de corrección en el trato con el público cuando no perjudique gravemente la imagen de la empresa.
- e) Los descuidos en la conservación del material que se tuviere a cargo o fuere responsable y que produzcan deterioros leves del mismo.

Se considerarán como faltas graves:

- a) Cinco faltas de impuntualidad en el mes sin causas justificadas.
- b) La falta de asistencia al puesto de trabajo sin causas justificadas, no comunicar la ausencia al mismo y no entregar el parte de baja oficial dentro de las cuarenta y ocho horas siguientes a su emisión, salvo que se pruebe imposibilidad de haberlo hecho.
- c) El abandono del puesto de trabajo sin causas justificadas.
- d) El abuso de autoridad en el desempeño de sus funciones.



- d) El entorpecimiento, la omisión maliciosa y el falseamiento de los datos que tuvieren incidencia en la Seguridad Social.
- e) La simulación de enfermedad o accidente.
- f) La desobediencia a las órdenes e instrucciones de trabajo, incluidas las relativas a las normas de seguridad e higiene, así como la imprudencia o negligencia en el trabajo, salvo que de ellas derivasen perjuicios graves a la empresa, causaren averías a las instalaciones, maquinarias y, en general, bienes de la empresa o comportasen riesgo de accidente para las personas, en cuyo caso serán consideradas como faltas muy graves.
- g) El quebrantamiento o violación de secretos de obligada reserva que no produzca grave perjuicio para la empresa.
- h) Las ofensas de palabras o de obra cometidas contra las personas, dentro del centro de trabajo, cuando revistan acusada gravedad.
- i) La embriaguez en el trabajo.
- j) La reincidencia en la comisión de cinco faltas leves, aunque sea de distinta naturaleza y siempre que hubiere mediado sanción distinta de la amonestación verbal, dentro de un trimestre.

Se considerarán como faltas muy graves:

- a) Dar a conocer el proceso patológico del usuario y cualquier dato protegido por la legislación vigente.
- b) El fraude, la deslealtad y el abuso de confianza en las gestiones encomendadas, el hurto o robo y cualquier conducta constitutiva de delito doloso.
- c) La falta de asistencia al trabajo no justificada durante más de tres días al mes.
- d) Apropiarse de objetos, documentos, material, etc., de los usuarios, del Centro o del personal.
- e) Los actos y conductas, verbales o físicas, de naturaleza sexual ofensivas dirigidas a cualquier persona de la empresa, siendo de máxima gravedad aquellas que sean ejercidas desde posiciones de mando o jerarquía, las realizadas hacia personas con contrato no indefinido, o las represalias contra las personas que hayan denunciado.
- f) La impuntualidad no justificada en la entrada o en la salida del trabajo en diez ocasiones durante seis meses o en veinte durante un año debidamente advertida.



- g) La simulación de enfermedad o accidente o la prolongación de la baja por enfermedad o accidente con la finalidad de realizar cualquier trabajo por cuenta propia o ajena.
- h) El quebramiento o violación de secretos de obligada reserva que produzca grave perjuicio para la empresa.
- i) La embriaguez habitual o toxicomanía si repercute negativamente en el trabajo.
- j) La disminución voluntaria y continuada en el rendimiento del trabajo normal o pactado.
- k) La inobservancia de los servicios de mantenimiento en caso de huelga.
- l) La no utilización de los elementos de protección en materia de seguridad e higiene, debidamente advertida.
- m) La reincidencia o reiteración en la comisión de faltas graves, considerando como tal aquella situación en la que, con anterioridad al momento de la comisión del hecho, la persona trabajadora hubiese sido sancionada dos o más veces por faltas graves, aún de distinta naturaleza, durante el periodo de un año.

Sanciones.

Las sanciones que podrán imponerse, en función de la calificación de las faltas, serán las siguientes:

Por faltas leves:

- a) Amonestación por escrito.
- b) Suspensión de empleo y sueldo hasta dos días.

Por faltas graves:

- a) Suspensión de empleo y sueldo de tres a catorce días.
- b) Descuento proporcional de las retribuciones correspondientes al tiempo real dejado de trabajar por faltas de asistencia o puntualidad no justificadas.

Por faltas muy graves:

- a) Suspensión de empleo y sueldo de catorce días a un mes, traslado a centro de trabajo de localidad distinta durante un periodo de hasta un año y despido disciplinario.

Tramitación y prescripción.



Las sanciones se comunicarán motivadamente y por escrito al interesado para su conocimiento y efectos. Dándole comunicación al Comité de Empresa o delegados/as de personal en las graves y muy graves.

Para la imposición de sanciones que indiquen como mínimo suspensión de empleo y sueldo el afectado tendrá derecho a formular alegaciones por escrito, que necesariamente tendrán que ser tomadas en consideración por parte de la Empresa por si se aportaran elementos esclarecedores de los hechos en su propio descargo.

Es absolutamente indispensable la tramitación de expediente contradictorio para la imposición de las sanciones, cualquiera que fuera su gravedad, cuando se trate de miembros del Comité de Empresa, delegados/as de personal, tanto si se hallan en activo de sus cargos como si aún se hallan en periodo reglamentario de garantías.

Las faltas leves prescribirán a los diez días, las graves a los veinte y las muy graves a los sesenta, a partir de la fecha en la cual se tiene conocimiento y, en todo caso, a los seis meses de haberse cometido.

Normas Supletorias.



En todo lo no recogido en el presente Acuerdo, se estará a lo dispuesto en el Estatuto de los Trabajadores y demás normas de relaciones laborales, incluida la Ley 39/1999, de 5 de noviembre, de Conciliación de la Vida Laboral y Familiar, y la Ley Orgánica 3/2007, de 22 de marzo, de Igualdad efectiva de mujeres y hombres.

ANEXO I

BAREMO DE PROMOCIÓN INTERNA

— Por cada año en la empresa: 1,20 puntos.

En caso de empate se aplicará la siguiente escala formativa:

• Por títulos y diplomas relacionados con el puesto que se solicita:

- a) Cada curso de hasta 20 horas lectivas: 0,05 puntos.
- b) Cada curso de entre 21 y 40 horas lectivas: 0,10 puntos.
- c) Cada curso de entre 41 y 60 horas lectivas: 0,15 puntos.
- d) Cada curso de entre 61 y 80 horas lectivas: 0,20 puntos.
- e) Cada curso de entre 81 y 100 horas lectivas: 0,25 puntos.
- f) Cada curso de entre 101 y 200 horas lectivas: 0,50 puntos.
- g) Cada curso de más de 200 horas lectivas: 1,00 punto.

TABLA SALARIAL AÑO 2022

(Desde 1 de enero de 2022)

| Categoría | Salario Base (x 14) | Complemento de Empresa (x 14) | Plus Tóxico (x 12) | Total Anual |
|---------------------|----------------------------|--------------------------------------|---------------------------|--------------------|
| Gerente | 1.588,64 € | 96,86 € | 30 € | 23.957,02 € |
| Médico especialista | 1.482,91 € | 1.097,23 € | 30 € | 36.481,98 € |
| Médico | 1.323,87 € | 540,30 € | 30 € | 26.458,45 € |
| D.U.E | 1.217,79 € | 305,39 € | 30 € | 21.684,57 € |



| Categoría | Salario Base (x 14) | Complemento de Empresa (x 14) | Plus Tóxico (x 12) | Total Anual |
|--------------------------|----------------------------|--------------------------------------|---------------------------|--------------------|
| Nutricionista / dietista | 1.217,79 € | 74,61 € | 30 € | 18.453,60 € |
| Fisioterapeuta | 1.217,79 € | 74,61 € | 30 € | 18.453,60 € |
| Trabajo social | 1.217,79 € | 74,61 € | 30 € | 18.453,60 € |
| Farmacia | 1.217,79 € | 74,61 € | 30 € | 18.453,60 € |
| Administrativo/a | 1.094,79 € | 67,23 € | 30 € | 16.628,28 € |
| Auxiliar Enfermería | 662,80 € | 361,64 € | 30 € | 14.702,20 € |
| Auxiliar administrativo | 662,80 € | 361,64 € | 30 € | 14.702,20 € |
| Limpiador / subalterno | 655,20 € | 369,24 € | 30 € | 14.702,20 € |
| Almacén / Celador | 655,20 € | 374,18 € | 30 € | 14.771,35 € |
| Técnico Mantenimiento | 655,20 € | 374,18 € | 30 € | 14.771,35 € |

TABLA SALARIAL AÑO 2023

(Desde 1 de enero de 2023)

| Categoría | Salario Base (x 14) | Complemento de Empresa (x 14) | Plus Tóxico (x 12) | Total Anual |
|--------------------------|----------------------------|--------------------------------------|---------------------------|--------------------|
| Gerente | 1.588,64 € | 139,64 € | 30 € | 24.555,64 € |
| Médico especialista | 1.482,91 € | 1.162,38 € | 30 € | 37.394,03 € |
| Médico | 1.323,87 € | 587,55 € | 30 € | 27.119,91 € |
| D.U.E / Enfermero/a | 1.217,79 € | 344,14 € | 30 € | 22.226,68 € |
| Nutricionista / dietista | 1.217,79 € | 107,56 € | 30 € | 18.914,94 € |



| Categoría | Salario Base (x 14) | Complemento de Empresa (x 14) | Plus Tóxico (x 12) | Total Anual |
|-------------------------|--------------------------------|--|-------------------------------|--------------------|
| Fisioterapeuta | 1.217,79 € | 107,56 € | 30 € | 18.914,94 € |
| Trabajo social | 1.217,79 € | 107,56 € | 30 € | 18.914,94 € |
| Farmacia | 1.217,79 € | 107,56 € | 30 € | 18.914,94 € |
| Administrativo/a | 1.094,79 € | 96,92 € | 30 € | 17.043,99 € |
| Auxiliar Enfermería | 662,80 € | 387,90 € | 30 € | 15.069,76 € |
| Auxiliar administrativo | 662,80 € | 387,90 € | 30 € | 15.069,76 € |
| Limpiador / subalterno | 655,20 € | 395,50 € | 30 € | 15.069,76 € |
| Almacén / Celador | 655,20 € | 400,56 € | 30 € | 15.140,64 € |
| Técnico Mantenimiento | 655,20 € | 400,56 € | 30 € | 15.140,64 € |

En prueba de conformidad del contenido del convenio y sus tablas salariales, los componentes de la mesa negociadora firman el presente convenio junto con el acta de acuerdo de la reunión.

Por la parte social

Por la parte de empresa





RESOLUCIÓN de 11 de enero de 2022, de la Dirección General de Trabajo, por la que se acuerda el depósito de la modificación de los estatutos de la asociación empresarial denominada Asociación Extremeña de Sociedades Laborales y Participadas, en siglas AEXLAB, con número de depósito 81100004. (2022060124)

De conformidad con lo dispuesto en la Ley 19/1977, de 1 de abril, que regula el derecho de asociación sindical, declarada expresamente vigente, para las asociaciones empresariales, por la disposición derogatoria de la Ley 11/1985 de 2 de agosto, de Libertad Sindical, en el Real Decreto 416/2015, de 29 de mayo, sobre depósito de estatutos de las organizaciones sindicales y empresariales, y en el artículo 9 del Decreto 187/2018, de 13 de noviembre, que crea el Depósito de los estatutos de asociaciones empresariales y sindicales de la Comunidad Autónoma de Extremadura, ha sido admitido el depósito de la modificación de los estatutos de organización denominada "Asociación Extremeña de Sociedades Laborales y Participadas", en siglas AEXLAB, con número de depósito 81100004.

El día 21 de diciembre de 2021 fue presentada a depósito certificación del acta del acuerdo de la 2ª modificación estatutaria aprobada en la Asamblea General, celebrada el 15 de diciembre de 2021, así como los nuevos Estatutos modificados, de la citada organización que se configura como asociación empresarial con ámbito territorial correspondiente a la Comunidad Autónoma de Extremadura, y con ámbito funcional que integra "aquellas empresas que se constituyan bajo la forma jurídica de Sociedad Laboral".

En el acuerdo expresado en la citada Acta se procedió a dar nueva redacción al texto estatutario modificando el tenor del artículo 6, para introducir nuevos fines de la organización que se adicionan a los ya establecidos.

La solicitud de depósito fue formulada por don Ricardo García de Arribas Marcos, Presidente de la entidad, mediante escrito tramitado con el número de entrada 81/2021/000116, y la certificación del acta aportada está firmada por don Joaquín Verdasco Dávila en calidad, de Secretario de AEXLAB, con el visto bueno del Presidente.

Habida cuenta que la documentación así presentada cumple con todos los requisitos legales establecidos por las citadas normas, esta Dirección General de Trabajo

ACUERDA

Primero. Admitir el depósito de la 2ª modificación de los Estatutos de organización empresarial denominada "Asociación Extremeña de Sociedades Laborales y Participadas", en siglas AEXLAB.



Segundo. Disponer la publicación de este acuerdo en el "Diario Oficial de Extremadura".

Todo lo cual se hace público para que toda persona que se considere interesada, pueda examinar los Estatutos depositados de la organización referida, lo cual podrá realizar visitando la página de internet https://expinterweb.mtramiss.gob.es/deose/?request_autoridadlaboral=8100, y solicitar, en su caso, ante la Sala de lo Social del Tribunal Superior de Justicia de Extremadura, la declaración judicial de no ser conforme a Derecho la documentación depositada, en virtud de lo establecido por los artículos 2j), 7a), 11.1b) y 173 de la Ley 36/2011, de 10 de octubre, reguladora de la jurisdicción social.

Mérida, 11 de enero de 2022.

La Directora General de Trabajo,
SANDRA PACHECO MAYA





RESOLUCIÓN de 13 de enero de 2022, de la Dirección General de Trabajo, por la que se ordena la inscripción en el Registro de Convenios y Acuerdos Colectivos de Trabajo de la Comunidad Autónoma de Extremadura y se dispone la publicación de la modificación de los artículos 10, 19 y 21 del Convenio Colectivo de Trabajo del sector "Industrias Vinícolas, Alcohólicas y sus Derivados". (2022060129)

Visto el acuerdo adoptado por la Comisión Negociadora del Convenio Colectivo para las Industrias Vinícolas, Alcohólicas y sus Derivados (código de convenio: 81000145012004), de fecha 20 de diciembre de 2021, por el que se modifican los artículos 10, 19 y 21 del citado convenio colectivo.

Y de conformidad con lo dispuesto en el artículo 90, apartados 2 y 3, del Real Decreto Legislativo 2/2015, de 23 de octubre, por el que se aprueba el Texto Refundido de la Ley del Estatuto de los Trabajadores, en el Real Decreto 713/2010, de 28 de mayo, sobre registro y depósito de convenios y acuerdos colectivos de trabajo y planes de igualdad, y en el artículo 6 del Decreto 187/2018, de 13 de noviembre, que crea el Registro de Convenios y Acuerdos Colectivos de Trabajo de la Comunidad Autónoma de Extremadura

Esta Dirección General de Trabajo

ACUERDA

Primero. Ordenar la inscripción de la presente modificación en el Registro de Convenios y Acuerdo Colectivos de Trabajo de la Comunidad Autónoma de Extremadura, con notificación a las partes firmantes.

Segundo. Disponer la publicación de este acuerdo en el "Diario Oficial de Extremadura".

Mérida, 13 de enero de 2022.

La Directora General de Trabajo,
MARIA SANDRA PACHECO MAYA



ACTA COMISIÓN NEGOCIADORA DEL IV CONVENIO COLECTIVO
DEL SECTOR DE INDUSTRIAS VINÍCOLAS ALCOHOLERAS Y SUS
DERIVADOS PARA LA COMUNIDAD AUTÓNOMA DE EXTREMADURA

En Mérida a 20 de diciembre de 2021, siendo las 12 horas se reúnen en los locales de UGT las personas que se relacionan a continuación:

Por ASEVEX:

- D. Antonio Medina Montaña.
- D. Pedro Morgado Morgado.
- D. Jacinto Guerra Pizarro

Por la representación social:

- D.^a Laura Méndez Castaño, (UGT- FICA).
- D. Saturnino Lagar Peña, (CC.OO).

Tiene por objeto la presente reunión, el examen / estudio del escrito recibido de la Dirección General de Trabajo de fecha 9 de diciembre de 2021 en relación a determinados artículos del texto del V Convenio Colectivo del Sector de Industrias Vinícolas, Alcohólicas y sus Derivados para la Comunidad Autónoma de Extremadura, cuyo texto ha sido publicado en el DOE n.º 2 de 5 de enero de 2021.

Las partes estudian y examinan el referido escrito y acuerdan:

1. Modificar la redacción de los artículos 10, 19 y 21 del texto del Convenio Colectivo.
2. Las redacciones de los citados artículos quedan de la siguiente manera:

Artículo 10. Contratos de formación.

Sustituir el segundo párrafo del artículo indicado por el siguiente texto: Este contrato sólo podrá celebrarse con demandantes de primer empleo entre 16 y 25 años que no tengan la titulación suficiente para realizar otro tipo de contratos formativos.

Sustituir el párrafo que dice: El tiempo dedicado a formación teórica será del 15 % de la jornada semanal del presente Convenio y se llevará a cabo alternándose con el trabajo efectivo.

Por otro párrafo que diga: El tiempo dedicado a formación teórica será como mínimo del 25% de la jornada legal establecida del presente Convenio durante el primer año y del 15% durante el segundo año, y se llevará a cabo alternándose con el trabajo efectivo.

El resto del artículo permanece con la misma redacción.

Artículo 19. Vacaciones.

Se suprimirá el cuarto párrafo de este artículo y se sustituirá por el siguiente texto:

“En lo no previsto sobre el disfrute de las vacaciones se estará a lo dispuesto en el artículo 38 del Estatuto de los Trabajadores”.

El resto del artículo permanece redactado de la misma manera.

Artículo 21. Licencias.

En los apartados c) y d) de este artículo se sustituirá la expresión:

C) Dos días por el fallecimiento, accidente o enfermedad graves, hospitalización o intervención quirúrgica sin hospitalización que precise reposo domiciliario, de parientes hasta el segundo grado de consanguinidad o afinidad. Que se ampliaría a cuatro días por acuerdo entre las partes, y en caso de desacuerdo, cuando exista un desplazamiento para el trabajador superior a los 80 kilómetros.

D) Un día por fallecimiento de tío o sobrino, y dos días si es preciso el desplazamiento superior a 80 kilómetros de la localidad de residencia del trabajador.

El resto del artículo permanece redactado de la misma manera.

La Comisión Negociadora acuerda introducir los cambios anteriormente indicados en el texto del Convenio Colectivo, dando satisfacción al escrito recibido de la Dirección General de Trabajo, a la que se remitirá el acta de esta reunión para tramitar la modificación del texto del Convenio publicado en el DOE del día 5 de enero de 2021, autorizando para ello a D.^a Laura Méndez Castaño.

Y no habiendo más temas que tratar se levanta la sesión, de la que se redacta la presente que se firma de conformidad por todos los asistentes, una vez leída, en el lugar y fecha al principio indicado.

• • •



CONSEJERÍA PARA LA TRANSICIÓN ECOLÓGICA Y SOSTENIBILIDAD

RESOLUCIÓN de 14 de enero de 2022, de la Dirección General de Sostenibilidad, por la que se modifican las condiciones de la declaración de impacto ambiental del proyecto "Planta solar fotovoltaica Miraflores de 20 MW y su línea de evacuación asociada", en el término municipal de Castuera. Expte.: IA17/1673. (2022060126)

ANTECEDENTES DE HECHO

Primero. Mediante Resolución de 1 de junio de 2018, de la extinta Dirección General de Medio Ambiente, se formuló declaración de impacto ambiental favorable para el proyecto de "planta solar fotovoltaica Miraflores de 20 MW y su línea de evacuación asociada", proyecto a ejecutar en el término municipal de Castuera, cuyo promotor es Gas Natural Fenosa Renovables, SLU.

Segundo. El proyecto es encuadrable en el anexo IV, proyectos sometidos a evaluación ambiental ordinaria, Grupo 3, Industria energética, letra j), "Instalaciones para la producción de energía eléctrica a partir de la energía solar destinada a su venta a la red, que no se ubiquen en cubiertas o tejados de edificios existentes y que ocupen más de 50 ha de superficie o más de 5 ha en áreas protegidas", de la Ley 16/2015, de 23 de abril, de protección ambiental de la Comunidad Autónoma de Extremadura.

Tercero. Mediante Resolución de 9 de febrero de 2021, de la Dirección General de Sostenibilidad, se formuló modificación del proyecto "planta solar fotovoltaica Miraflores de 20 MW y su línea de evacuación asociada" a ejecutar en el término municipal de Castuera, cuyo promotor es Naturgy Renovables, SLU, Con motivo de la modificación de los módulos fotovoltaicos y nueva implantación de los seguidores, disminuyendo la superficie de ocupación.

Cuarto. El objeto del proyecto era la descripción de las obras y equipos necesarios para llevar a cabo la construcción de la planta solar fotovoltaica Miraflores de 21,987 MWp, así como su línea eléctrica de evacuación. La instalación de generación solar fotovoltaica se ubica en el polígono 17, parcelas 23, 24 y 9012, del término municipal de Castuera (Badajoz), con una superficie de 53,24 hectáreas.

Quinto. Con fecha 27 de septiembre de 2021, tuvo entrada en el Sistema de Registro Único de la Administración de la Comunidad Autónoma de Extremadura, solicitud y documentación justificativa presentadas por el promotor, relativa a la anulación de medida complementaria de la Resolución de 9 de febrero de 2021, sobre modificación del proyecto "planta solar fotovoltaica Miraflores de 20 MW y su línea de evacuación asociada", dándose así cumplimiento a lo dispuesto en el artículo 85.4 de la Ley 16/2015, de 23 de abril, de protección ambiental de



la Comunidad Autónoma de Extremadura, que establece que " En los procedimientos iniciados a solicitud del promotor, este deberá presentar la solicitud y la documentación justificativa de la modificación de la declaración de impacto ambiental ante el órgano ambiental".

Sexto. Con fecha 4 de octubre de 2021, la Dirección General de Sostenibilidad inicia la fase de consultas a las Administraciones Públicas afectadas y personas interesadas en relación con la modificación propuesta, por exigirlo así el artículo 85.5 de la Ley 16/2015, de 23 de abril, de protección ambiental de la Comunidad Autónoma de Extremadura.

En la tabla adjunta se recogen los organismos, entidades y personas interesadas consultados durante esta fase, y si han emitido informe o formulado alegaciones en relación con la modificación propuesta:

| Relación organismos y entidades consultados | Respuestas Recibidas |
|--|----------------------|
| Servicio de Conservación de la Naturaleza y Áreas Protegidas. Dirección General de Sostenibilidad. | X |

A continuación, se resume el contenido principal del informe recibido:

El Servicio de Conservación de la Naturaleza y Áreas Protegidas de la Dirección General de Sostenibilidad emite informe con fecha 20 de diciembre de 2021, el cual se pronuncia en los siguientes términos:

- La actividad solicitada se encuentra incluida dentro de la Red de Áreas Protegidas de Extremadura, Espacios de la Red Natura 2000:
 - ZEC "La Serena"
 - ZEPA "La Serena y sierras periféricas"

Según la zonificación establecida en su Plan de Gestión, las actuaciones se proyectan en: Zona de Interés (ZI).

- Los valores naturales reconocidos en los Planes de Gestión de los Espacios Natura 2000 y/o en la Ley 42/2007, de 13 de diciembre, del Patrimonio Natural y de la Biodiversidad son: sisón, aguilucho cenizo, avutarda, cernícalo primilla y grulla común.

Este Servicio considera que está debidamente justificado desde el punto de vista técnico, no llevar a cabo la medida complementaria n.º 9, la cual será reemplazada por el seguimiento,

mediante el marcaje con emisor satélite, de la comunidad de rapaces rupícolas nidificantes en las sierras del entorno de la planta. Para ello se marcarán: 4 águilas perdiceras (*Aquila fasciata*), 4 águilas reales (*Aquila chrysaetos*) y 2 halcones peregrinos (*Falco peregrinus*), con el objeto de conocer los movimientos y caracterizar el área de campeo y alimentación de esta comunidad de aves amenazadas y poder establecer medidas futuras de conservación. Informando favorablemente la modificación solicitada, ya que no es susceptible de afectar de forma apreciable a los lugares incluidos en la Red Natura 2000, siempre que se cumplan las medidas indicadas.

Séptimo. La modificación solicitada por el promotor afectaría a la medida complementaria n.º 9 del informe emitido con fecha 4 de febrero de 2021 del Servicio de Conservación de la Naturaleza y Áreas Protegidas, incluido en la Resolución de 9 de febrero de 2021, que dice: "Destinar para pastoreo una parcela de 60 ha. De noviembre al 30 de junio el ganado pastoreará dentro de la planta para controlar la vegetación, del 30 de junio a noviembre pastoreará en la parcela de 60 ha destinada a ello. Esta parcela deberá estar en el mismo espacio protegido donde está la planta".

El promotor solicita la anulación de esta medida por la complejidad de su cumplimiento.

Octavo. A los anteriores Antecedentes de Hecho, le son de aplicación los siguientes,

FUNDAMENTOS DE DERECHO

Primero. Es órgano competente para el dictado de la presente resolución la Dirección General de Sostenibilidad de la Consejería para la Transición Ecológica y Sostenibilidad, de conformidad con lo dispuesto en el artículo 3.28 de la Ley 16/2015, de 23 de abril, de protección ambiental de la Comunidad Autónoma de Extremadura y en el artículo 4.1 d) del Decreto 170/2019, de 29 de octubre, por el que se establece la estructura orgánica de la Consejería para la Transición Ecológica y Sostenibilidad.

Segundo. El artículo 85 de la Ley 16/2015, de 23 de abril, de protección ambiental de la Comunidad Autónoma de Extremadura, establece:

"1. Las condiciones de la declaración de impacto ambiental podrán modificarse cuando concurra alguna de las siguientes circunstancias:

- a) La entrada en vigor de nueva normativa que incida sustancialmente en el cumplimiento de las condiciones establecidas en la declaración de impacto ambiental.
- b) Cuando la declaración de impacto ambiental establezca condiciones cuyo cumplimiento se haga imposible o innecesario porque la utilización de las nuevas y mejores



técnicas disponibles en el momento de formular la solicitud de modificación permiten una mejor y más adecuada protección del medio ambiente, respecto del proyecto o actuación inicialmente sometido a evaluación de impacto ambiental.

- c) Cuando durante el seguimiento del cumplimiento de la declaración de impacto ambiental se detecte que las medidas preventivas, correctoras o compensatorias son insuficientes, innecesarias o ineficaces (...).

Tercero. En su virtud, atendiendo a los Antecedentes de Hecho y de acuerdo con los Fundamentos Jurídicos expuestos, este órgano directivo,

RESUELVE

Modificar el condicionado de la Resolución de 9 de febrero de 2021, sobre modificación del proyecto "Planta solar fotovoltaica Miraflores de 20 MW y su línea de evacuación asociada", a ejecutar en el término municipal de Castuera, cuyo promotor es Naturgy Renovables, SLU, referida a la medida complementaria n.º 9 del informe emitido con fecha 4 de febrero de 2021 por el Servicio de Conservación de la Naturaleza y Áreas Protegidas, al concurrir la circunstancia prevista en la letra c) del apartado 1 del artículo 85 de la Ley 16/2015, de 23 de abril, de protección ambiental de la Comunidad Autónoma de Extremadura, la cual pasa a tener la siguiente redacción:

"Seguimiento mediante el marcaje con emisor satélite, de la comunidad de rapaces rupícolas nidificantes en las sierras del entorno de la planta. Para ello se marcarán: 4 águilas perdiceras (*Aquila fasciata*), 4 águilas reales (*Aquila chrysaetos*) y 2 halcones peregrinos (*Falco peregrinus*), con el objeto de conocer los movimientos y caracterizar el área de campeo y alimentación de esta comunidad de aves amenazadas y poder establecer medidas futuras de conservación".

La ejecución del proyecto, tras la modificación de las condiciones de la Resolución de 9 de febrero de 2021, sobre modificación de proyecto, y teniendo en cuenta la Resolución de 1 de junio de 2018, por la que se formuló declaración de impacto ambiental del proyecto "Planta solar fotovoltaica Miraflores de 20 MW y su línea de evacuación asociada", se llevará a cabo con estricta sujeción a las medidas preventivas, correctoras y compensatorias recogidas en dichas Resoluciones.

De conformidad con lo dispuesto en el artículo 85.7 de la Ley 16/2015, de 23 de abril, de protección ambiental de la Comunidad Autónoma de Extremadura, el promotor de cualquier proyecto o actividad sometido a evaluación de impacto ambiental deberá comunicar al órgano ambiental la fecha de comienzo de la ejecución de la modificación de la condición establecida en relación con dicho proyecto o actividad.



Esta resolución deberá publicarse en el Diario Oficial de Extremadura, de conformidad con lo dispuesto en el artículo 85.6 de la Ley 16/2015, de 23 de abril, de protección ambiental de la Comunidad Autónoma de Extremadura.

La presente resolución no podrá ser objeto de recurso alguno, sin perjuicio de los que, en su caso, procedan en vía administrativa y judicial frente al acto, en su caso, de autorización del proyecto.

La presente resolución se emite a los solos efectos ambientales y en virtud de la legislación específica vigente, sin perjuicio de aquellas otras autorizaciones sectoriales o licencias que sean legalmente exigibles para la ejecución del proyecto.

Mérida, 14 de enero de 2022.

El Director General de Sostenibilidad,
JESÚS MORENO PÉREZ





RESOLUCIÓN de 14 de enero de 2022, de la Dirección General de Sostenibilidad, por la que se otorga autorización ambiental unificada para explotación avícola de engorde de pollos promovido por Casimiro Galván Valverde, en el término municipal de Montemolín. (2022060127)

ANTECEDENTES DE HECHO

Primero. Con fecha 1 de octubre de 2020 tiene entrada en el Registro Único de la Junta de Extremadura, la solicitud de Autorización Ambiental Unificada (AAU), para la instalación de una explotación avícola de engorde de pollos ubicada en el término municipal de Montemolín (Badajoz) y promovida por Casimiro Galván Valverde con CIF 08886XXXX.

Segundo. El proyecto consiste en la instalación de una explotación avícola de cebo de pollos con una capacidad de 28.000 pollos/ ciclo. Los pollos alcanzarán un peso de entre 2 y 2,8 kg y en ningún momento se superarán los 39 kg de peso vivo/ m². Esta actividad está incluida en el ámbito de aplicación de la Ley 16/2015 de 23 de abril, de protección ambiental de la Comunidad Autónoma de Extremadura. En particular en la categoría 1.1 del anexo II.

La explotación se ubicará en la parcela 18 del polígono 13 del término municipal de Montemolín (Badajoz). La superficie total de la parcela es de 4,4754 hectáreas.

Tercero. La instalación cuenta con resolución de impacto ambiental de fecha 29 de octubre de 2021 (Expte: IA 20/1298). El cual se incluye íntegramente en el Anexo III de la presente resolución.

Cuarto. Con fecha 11 de diciembre de 2020, el órgano ambiental publica anuncio en su sede electrónica, poniendo a disposición del público, durante un plazo de 10 días, la información relativa al procedimiento de solicitud de autorización ambiental unificada, de conformidad con lo dispuesto en el artículo 16.5 de la Ley 16/2015, de 23 de abril, de protección ambiental de la Comunidad Autónoma de Extremadura.

Quinto. Para dar cumplimiento a lo dispuesto en el artículo 16.4 de la Ley 16/2015 de 23 de abril, de protección ambiental de la Comunidad Autónoma de Extremadura, tras la modificación introducida en la misma por la Ley 8/2019, de 5 de abril, para una Administración más ágil en la Comunidad Autónoma de Extremadura, la Dirección General de Sostenibilidad (DGS) promovió la participación real y efectiva de las personas interesadas, en todo caso de los vecinos inmediatos con fecha 15 de diciembre de 2020, sin que se hayan pronunciado al respecto.

Sexto. Con fecha 11 de febrero de 2020, se remite copia del expediente al Ayuntamiento de Montemolín, en el que se le indicaba que disponía de un plazo de 20 días desde la recepción



del expediente, para remitir un informe técnico que se pronunciara sobre la adecuación de la instalación a todas aquellas materias de competencia municipal, de conformidad con lo dispuesto en el artículo 25.2 de la Ley 7/1985, de 2 de abril, reguladora de las Bases de Régimen Local. El Ayuntamiento de Montemolín remite informe con fecha de recepción de 26 de febrero de 2021, firmado por el arquitecto municipal.

Séptimo. Para dar cumplimiento al apartado 8 del artículo 16, de la Ley 16/2015, de 23 de abril, de protección ambiental de la Comunidad Autónoma de Extremadura, la Dirección General de Sostenibilidad se dirigió mediante escritos de fecha 13 de diciembre de 2021 a Casimiro Galván Valverde, al Ayuntamiento de Montemolín y a las organizaciones no gubernamentales cuyo objeto sea la defensa de la naturaleza y el desarrollo sostenible con objeto de proceder al trámite de audiencia a los interesados, sin que se hayan pronunciado al respecto.

Octavo. A los anteriores Antecedentes de Hecho, le son de aplicación los siguientes,

FUNDAMENTOS DE DERECHO

Primero. Es órgano competente para la resolución del presente procedimiento la Dirección General de Sostenibilidad de la Consejería para la Transición Ecológica y Sostenibilidad, en virtud de lo dispuesto en el artículo 15 de la Ley 16/2015, de 23 de abril, de protección ambiental de la Comunidad Autónoma de Extremadura y de conformidad con el artículo 31.3 del Decreto 87/2019, de 2 de agosto, por el que se establece la estructura orgánica básica de la Administración de la Comunidad Autónoma de Extremadura.

Segundo. Conforme a lo establecido en el artículo 14.2 de la Ley 16/2015, de 23 de abril, de protección ambiental de la Comunidad Autónoma de Extremadura, "Se somete a autorización ambiental unificada el montaje, explotación, traslado o modificación sustancial, de las instalaciones de titularidad pública o privada en las que se desarrolle alguna de las actividades que se incluyen en el Anexo II de la presente ley".

Tercero. La actividad cuya autorización se pretende, se encuentra incluida en el ámbito de aplicación de la Ley 16/2015, de 23 de abril, de protección ambiental de la Comunidad Autónoma de Extremadura. En concreto, en la categoría 1.1 del anexo II, relativa a "Instalaciones ganaderas, no incluidas en el Anexo I, destinadas a la cría de aves, incluyendo las granjas cinegéticas, que dispongan de un número de emplazamientos o animales superior a 9.500 emplazamientos para pollos de engorde".

A la vista de los anteriores Antecedentes de Hecho, Fundamentos de Derecho y del informe técnico, habiéndose dado debido cumplimiento a todos los trámites previstos legalmente, la Dirección General de Sostenibilidad,



RESUELVE

Otorgar autorización ambiental unificada a favor de Casimiro Galván Valverde, para actividad dedicada a explotación avícola de engorde de pollos, categoría 1.2 del anexo II, relativa a "Instalaciones ganaderas, no incluidas en el Anexo I, destinadas a la cría de aves, incluyendo las granjas cinegéticas, que dispongan de un número de emplazamientos o animales superior a 9.500 emplazamientos para pollos de engorde", ubicada en el término municipal de Montemolín, a los efectos recogidos en la Ley 16/2015, de 23 de abril, de Protección Ambiental de la Comunidad Autónoma de Extremadura, y en el Decreto 81/2011, de 20 de mayo, por el que se aprueba el Reglamento de autorizaciones y comunicación ambiental de la Comunidad Autónoma de Extremadura, señalando que en el ejercicio de la actividad se deberá cumplir el condicionado fijado a continuación y el recogido en la documentación técnica entregada, excepto en lo que ésta contradiga a la presente autorización, sin perjuicio de las prescripciones de cuanta normativa sea de aplicación a la actividad de referencia en cada momento. El n.º de expediente de la actividad proyectada es el AAU 20/121.

CONDICIONADO DE LA AUTORIZACIÓN AMBIENTAL UNIFICADA

- a - Tratamiento y gestión del estiércol.

1. El tratamiento y gestión de los estiércoles que se generen en esta explotación avícola podrá llevarse a cabo mediante la aplicación de los mismos como abono orgánico o mediante retirada por gestor autorizado. Para el caso concreto de esta explotación, se opta por la contratación de un gestor autorizado, la instalación deberá disponer de un Libro de Registro conforme a lo establecido en el apartado - h - "Vigilancia y seguimiento" de esta resolución, de forma que todas las deyecciones generadas sean gestionadas adecuadamente por el gestor, y dejando constancia de esta gestión en el Libro de Registro de Gestión de Estiércoles.

Este residuo podrá aparecer mezclado con materiales biodegradables empleados usualmente como cama para los animales: mezcla de virutas más aserrín, cascarilla de arroz, paja de cereales troceada, papel troceado, pipas de girasol etc.

La generación de estiércoles asociada al funcionamiento normal de la instalación se estima en 335,71 m³/año, que suponen unos 6.160 kg de nitrógeno / año.

2. La explotación avícola dispondrá de un estercolero para el almacenamiento de los estiércoles mezclados con la cama generados en la nave de engorde, el mismo deberá cumplir los siguientes requisitos:
 - Esta infraestructura consistirá en una superficie estanca e impermeable, que evite el riesgo de filtración y contaminación de las aguas superficiales y subterráneas por los lixiviados que pudieren producirse.

- Deberá contar con un sistema de recogida de lixiviados conectado a una fosa estanca de almacenamiento de aguas residuales.
- Para disminuir las emisiones gaseosas se deberá cubrir el estiércol, bien mediante la construcción de un cobertizo o bien mediante la colocación de una cubierta flexible (plástico).

El estercolero deberá tener el tamaño adecuado para la retención de la producción de al menos 50 días, que permita llevar a cabo la gestión adecuada de los mismos. A estos efectos, la superficie de retención del estercolero será mínimo de 80,31 m³.

El estercolero deberá vaciarse antes de superar los 2/3 de su capacidad. No obstante, cada 20 días como máximo se deberá retirar completamente su contenido, momento que se aprovechará para el mantenimiento de esta infraestructura, comprobando que se encuentra en condiciones óptimas, y reparando cualquier deficiencia en caso de una evaluación desfavorable de la instalación.

- b - Producción, tratamiento y gestión de residuos.

1. Los residuos peligrosos que se generarán por la actividad de la instalación industrial son los siguientes:

| Residuo | Origen | Código LER* |
|--|--|-------------|
| Residuos cuya recogida y eliminación son objeto de requisitos especiales para prevenir infecciones | Tratamiento o prevención de enfermedades de animales | 18 02 02 |
| Envases que contienen restos de sustancias peligrosas | Residuos de envases de sustancias utilizadas en el tratamiento o la prevención de enfermedades de animales | 15 01 10 |
| Productos químicos que consisten en, o contienen, sustancias peligrosas | Tratamiento o prevención de enfermedades de animales | 18 02 05 |
| Medicamentos citotóxicos o citostáticos | Tratamiento o prevención de enfermedades de animales | 18 02 07 |
| Tubos fluorescentes | Trabajos de mantenimiento de la iluminación de las instalaciones | 20 01 21 |

(1) LER: Lista Europea de Residuos publicada por la Decisión de la Comisión 2014/955/UE de 18 de diciembre de 2014.



2. Los residuos no peligrosos que se generarán con mayor frecuencia son los siguientes:

| Residuo | Origen | Código LER ⁽¹⁾ |
|--|---|---------------------------|
| Residuos de construcción y demolición | Nuevas infraestructuras | 17 01 07 |
| Objetos cortantes y punzantes | Tratamiento o prevención de enfermedades de los animales | 18 02 01 |
| Medicamentos distintos de los especificados en el 18 02 07 | Tratamiento o prevención de enfermedades de animales | 18 02 08 |
| Residuos cuya recogida y eliminación son objeto de requisitos especiales para prevenir infecciones | Tratamiento o prevención de enfermedades de animales | 18 02 03 |
| Plástico | Plástico desechado | 20 01 39 |
| Papel y cartón | Residuos asimilables a los municipales | 20 01 01 |
| Lodos de fosas sépticas | Residuos almacenados en las fosas estancas que recogen las aguas de limpieza de las naves | 20 03 04 |

(1) LER: Lista Europea de Residuos publicada por la Decisión de la Comisión 2014/955/UE de 18 de diciembre de 2014.

3. La gestión y generación de cualquier otro residuo no indicado en los apartados b.1 o b.2, deberá ser comunicada a esta Dirección General de Sostenibilidad (DGS).
4. Junto con el certificado final de obra el titular de la instalación deberá indicar a esta DGS qué tipo de gestión y qué gestores autorizados o inscritos de conformidad con la Ley 22/2011, de residuos y suelos contaminados, se harán cargo de los residuos generados por la actividad con el fin último de su valorización o eliminación, incluyendo los residuos asimilables a urbanos. Éstos deberán estar registrados como Gestores de Residuos según corresponda.
5. Queda expresamente prohibida la mezcla de los residuos generados entre sí o con otros residuos. Los residuos deberán segregarse desde su origen, disponiéndose de los medios de recogida y almacenamiento intermedio adecuados para evitar dichas mezclas.
6. La eliminación de los cadáveres se efectuará conforme a las disposiciones del Reglamento (CE) n.º 1069/2009 del Parlamento Europeo y del Consejo de 21 de octubre de 2009 por el que se establecen las normas sanitarias aplicables a los subproductos animales y los productos derivados no destinados al consumo humano y por el Reglamento (CE) n.º 142/2011, de la Comisión de 25 de febrero de 2011. Se observará que el almacenamiento de los cadáveres se realice en condiciones óptimas y fuera del recinto de la instalación.

- c - Medidas de protección y control de la contaminación atmosférica.

Los contaminantes emitidos a la atmósfera y sus respectivos focos de emisión serán los siguientes:

| Contaminante | Origen |
|------------------|---|
| N ₂ O | Almacenamientos exteriores de estiércoles |
| NH ₃ | Volatilización en el estabulamiento |
| | Almacenamientos exteriores de estiércoles |
| CH ₄ | Volatilización en el estabulamiento |
| | Almacenamientos exteriores de estiércoles |

Dado el marcado carácter difuso de las emisiones de estos contaminantes y, por tanto, la enorme dificultad existente en el control de las emisiones mediante valores límite de emisión, deberán ser sustituidas por la aplicación de las mejores técnicas disponibles.

- d - Emisiones contaminantes al suelo y a las aguas subterráneas.

1. Las principales emisiones líquidas y sus respectivos focos de emisión serán los siguientes:

| Emisión | Foco de emisión |
|-------------------|--|
| Lixiviados | Estercolero y, en menor medida, naves de engorde, durante el almacenamiento del estiércol mezclado con la cama. |
| Aguas de limpieza | Nave de engorde, durante las tareas de limpieza de la nave de engorde tras la salida de los animales para sacrificio y la retirada del estiércol y de la cama. |

2. Ninguna de las emisiones indicadas en el apartado anterior, se podrán verter ni directa ni indirectamente al dominio público hidráulico. Las aguas de limpieza vendrán recogidas en fosa estanca cuyas características y capacidad vienen recogidas en el punto d.4 y en el Anexo I de la presente resolución.

3. Las aves permanecerán en todo momento en las naves de engorde de la instalación, cuyas paredes y soleras deberán ser impermeables para evitar infiltraciones, y el estiércol mezclado con la cama será gestionado conforme a lo establecido en el apartado - a - "Tratamiento y gestión del estiércol".

4. Para el almacenamiento de las aguas de limpieza de la nave de engorde y lixiviados del estercolero contará con una fosa estanca. A estos efectos, la fosa deberá:

- Ser impermeable y cerrada para evitar infiltraciones o vertidos que pudieran contaminar las aguas subterráneas o superficiales.
- Estar conectada mediante una red de saneamiento adecuada al estercolero y las naves de engorde.
- Contar con un volumen de almacenamiento suficiente.

La gestión de los residuos acumulados en estas fosas deberá realizarla un gestor autorizado para la gestión de los residuos no peligrosos de código LER 20 03 04 o ser gestionadas conforme a lo establecido en el apartado - a - "Tratamiento y gestión del estiércol" si no contienen restos de sustancias químicas.

5. Periódicamente deberán vigilarse los niveles de la fosa estanca para evitar que pudiera rebosar. La vigilancia deberá extremarse en los momentos de máximo caudal de vertido, como puede ser durante las tareas de limpieza de las naves de engorde tras la salida de los animales para sacrificio y la retirada del estiércol y de la cama.

Después de la limpieza de las instalaciones que sucede a cada ciclo de engorde, la fosa que recojan las aguas de limpieza de la nave de engorde deberán vaciarse completamente, momento que se aprovechará para el mantenimiento de estas infraestructuras, comprobando que se encuentran en condiciones óptimas, y reparando cualquier deficiencia en caso de una evaluación desfavorable.

6. Los vestuarios del personal de la explotación al contar con aseos, contará con sistema de saneamiento a fosa séptica de 1 m³ de capacidad. A los efectos de proteger adecuadamente la calidad de las aguas que conforman el Dominio Público Hidráulico (DPH), habrá de observarse el cumplimiento de las siguientes prescripciones:

- El depósito para almacenamiento de aguas residuales se ubicará a más de 100 metros del DPH.
- Se deberá garantizar la completa estanqueidad del referido depósito mediante el correspondiente certificado suscrito por técnico competente y visado por el colegio profesional correspondiente.
- En la parte superior del depósito se instalará una tubería de ventilación al objeto de facilitar la salida de gases procedentes de la fermentación anaerobia.



El depósito deberá ser vaciado por un gestor de residuos debidamente autorizado para la gestión del residuo no peligroso de código LER 20 03 04; con la periodicidad adecuada para evitar el riesgo de rebosamiento del mismo. A tal efecto, se deberá tener a disposición de los organismos encargados de velar por la protección del medio ambiente, a petición del personal acreditado por los mismos, la documentación que acredite la recogida y destino adecuados de las aguas residuales acumuladas en dicho depósito; y, asimismo, se deberá comunicar a dichos organismos cualquier incidencia que pueda ocurrir.

7. El titular de la instalación deberá favorecer que las aguas pluviales no contaminadas se evacuen de forma natural, hasta la parte exterior de las instalaciones, haciéndose especial mención a aquéllas que caigan sobre el techo de las naves. A tales efectos, se considerarán aguas pluviales no contaminadas las que no entren en contacto con los animales o con sus deyecciones.

- e - Medidas de prevención y reducción de la contaminación lumínica.

Conforme al proyecto básico aportado por el titular de la actividad, no se prevé que la misma cuente con sistema alguno de iluminación exterior.

- f - Condiciones de diseño y manejo de la explotación

Las naves contarán con la superficie mínima establecida para el bienestar y protección de los terneros. En su construcción no podrá utilizarse madera, ni cualquier otro tipo de material que dificulte la limpieza y desinfección, constituyendo así una fuente de contagio de enfermedades. Las puertas y ventanas deben ser de carpintería metálica. Cualquier apertura al exterior dispondrá de una red de mallas que impida el acceso de aves.

- g - Plan de ejecución.

1. En el caso de que el proyecto o actividad ampliada no comenzara a ejecutarse o desarrollarse en el plazo de cinco años (5 años), a partir de la fecha de otorgamiento de la AAU, la Dirección General de sostenibilidad previa audiencia del titular, acordará la caducidad de la AAU, conforme a lo establecido en el artículo 23.a.) de la Ley 16/2015, de 23 de abril.
2. Dentro del plazo establecido en el apartado anterior, el titular de la instalación deberá presentar a la DGS solicitud de inicio de la actividad ampliada, según establece el artículo 34 del Decreto 81/2011, de 20 de mayo.
3. En particular y sin perjuicio de lo que se considere necesario, la solicitud referida en el apartado g.2 deberá acompañarse de:
 - a) La documentación que indique y acredite qué tipo de gestión y qué gestores autorizados se harán cargo de los residuos generados por la actividad con el fin último de su valoración o eliminación, incluyendo los estiércoles y los residuos asimilables a urbanos.



b) Copia de la licencia de obra, edificación e instalación en caso de que hubiera sido preceptiva.

- h - Vigilancia y seguimiento.

Estiércoles:

1. La explotación deberá disponer de Libro de Gestión del Estiércol en el que se anotarán, con un sistema de entradas (producción) y salidas (abono orgánico, gestor autorizado de estiércol), los distintos movimientos del estiércol generado por la explotación avícola. En cada movimiento figurarán: cantidad, contenido en nitrógeno, fecha del movimiento, origen y destino.

Residuos:

2. De conformidad con el artículo 40 de la Ley 22/2011, de 28 de julio, el titular de la instalación industrial dispondrá de un archivo físico o telemático donde se recoja por orden cronológico la cantidad, naturaleza, origen y destino de los residuos producidos; cuando proceda se inscribirá también, el medio de transporte y la frecuencia de recogida. En el Archivo cronológico se incorporará la información contenida en la acreditación documental de las operaciones de producción y gestión de residuos. Se guardará la información archivada durante, al menos, tres años.
3. Antes de dar traslado de los residuos a una instalación para su valorización o eliminación deberá solicitar la admisión de los residuos y contar con el documento de aceptación de los mismos por parte del gestor destinatario de los residuos.
4. Asimismo, el titular de la instalación deberá registrar y conservar los documentos de aceptación de los residuos en las instalaciones de tratamiento, valorización o eliminación y los ejemplares de los documentos de control y seguimiento de origen y destino de los residuos por un periodo de cinco años.

Vertidos:

5. En relación con la vigilancia de la afección de las aguas, junto con la documentación a entregar en el certificado del acta de puesta en servicio, el titular de la instalación propondrá y justificará la ubicación de pozos testigos que permitan estudiar la evolución de la calidad de las aguas subterráneas y la no afección de éstas debido a fugas de lixiviados o de infiltraciones desde los sistemas de almacenamiento de aguas residuales y de estiércoles. Se planteará, junto con la localización de los puntos de muestreo, la periodicidad de los controles analíticos precisos para estudiar la evolución de la calidad de las aguas y la no afección de éstas debido al ejercicio de la actividad.



6. Evaluación del funcionamiento del sistema de almacenamiento de purines, aguas de limpieza de las naves, donde deberá registrarse y controlar:

- El nivel de llenado de las balsas.
- La existencia de fugas.

- i - Prescripciones finales.

1. Según el artículo 17 de la Ley 16/2015, de 23 de abril, de protección ambiental de la Comunidad Autónoma de Extremadura, la autorización ambiental unificada objeto de la presente resolución tendrá una vigencia indefinida, sin perjuicio de la necesidad de obtener o renovar las diversas autorizaciones sectoriales que sean pertinentes para el ejercicio de la actividad en los periodos establecidos en esta ley y en la normativa reguladora vigente.
2. El titular de la instalación deberá comunicar a la Dirección General de Sostenibilidad cualquier modificación que se proponga realizar en la misma según se establece en el artículo 20 de la Ley 16/2015, de 23 de abril, de protección ambiental de la Comunidad Autónoma de Extremadura.
3. La presente AAU podrá ser revocada por incumplimiento de cualquiera de sus condiciones.
4. El incumplimiento de las condiciones de la resolución constituye una infracción que irá de leve a grave, según el artículo 131 de la Ley 16/2015, de 23 de abril, de protección ambiental de la Comunidad Autónoma de Extremadura.

Contra esta resolución, que no pone fin a la vía administrativa, el interesado podrá interponer recurso de alzada de conformidad con lo establecido en los artículos 112, 115, 121 y 122 de la Ley 39/2015, de 1 de octubre, del Procedimiento Administrativo Común de las Administraciones Públicas, ante la Consejera para la Transición Ecológica y Sostenibilidad, en el plazo de un mes a contar desde el día siguiente al de la notificación de la presente resolución.

Transcurrido el plazo de interposición del recurso sin que éste se haya presentado, la presente resolución será firme a todos los efectos legales.

Mérida, 14 de enero de 2022.

El Director General de Sostenibilidad,
JESÚS MORENO PÉREZ

ANEXO I

RESUMEN DEL PROYECTO

El proyecto consiste en la instalación de una explotación avícola de cebo de pollos con una capacidad de 28.000 pollos/ ciclo. Los pollos alcanzarán un peso de entre 2 y 2,8 kg y en ningún momento se superarán los 39 kg de peso vivo/ m².

La explotación se ubicará en la parcela 18 del polígono 13 del término municipal de Montemolín (Badajoz). La superficie total de la parcela es de 4,4754 hectáreas.

Para el desarrollo de la actividad, la explotación avícola dispondrá de las siguientes instalaciones:

- Nave de cebo: nave de 2.000 m² de superficie construida y 1.950 m² de superficie útil, contará con una nave anexa de control de 27,28 m² de superficie construida y 25 m² de superficie útil, dotada con sistema de alimentación, sistema de bebida con kit de medicación y sistema de climatización, dispondrá de solera de hormigón y red de evacuación de aguas de limpieza.
- Fosa séptica estanca de 10 m³ de capacidad para la recogida de aguas de limpieza de las naves de cebo y lixiviados del estercolero.
- Lazareto de superficie suficiente para el alojamiento de los animales enfermos o sospechosos de estarlo.
- Estercolero de 60 m³ de capacidad.
- Silos de almacenamiento de pienso.
- Depósitos de agua.
- Vestuario.
- Sistema de desinfección de vehículos.
- Pediluvios.
- Contenedor de cadáveres.
- Cerramiento perimetral.

**ANEXO II****PROGRAMA DE GESTIÓN DE PURINES**

La explotación avícola dispondrá de la superficie de aplicación de estiércoles que se relaciona a continuación para justificar el cumplimiento del apartado a.1 del condicionado de la presente resolución:

| Termino municipal | Polígono | Parcela | Superficie (Ha) |
|-------------------|----------|---------|------------------|
| Fuente de Cantos | 22 | 77 | 63,45 |
| Fuente de Cantos | 22 | 73 | 26,20 |
| Fuente de Cantos | 22 | 74 | 21,65 |
| Montemolín | 15 | 263 | 35,75 |
| TOTAL | | | 147,05 hectáreas |

ANEXO III

Resolución de 29 de octubre de 2021, de la Dirección General de Sostenibilidad de la Consejería para la Transición Ecológica y Sostenibilidad, por la que se formula Informe de Impacto Ambiental del proyecto de explotación avícola de cebo de pollos, cuyo promotor es Casimiro Galván Valverde, en el término municipal de Montemolín. IA20/1298.

La Ley 16/2015, de 23 de abril, de protección ambiental de la Comunidad Autónoma de Extremadura, en su artículo 73 prevé los proyectos que deben ser sometidos a evaluación ambiental simplificada por el órgano ambiental a los efectos de determinar que el proyecto no tiene efectos significativos sobre el medio ambiente, o bien, que es preciso su sometimiento al procedimiento de evaluación de impacto ambiental ordinaria, regulado en la subsección 1ª de sección 2ª del capítulo VII, del título I, de la ley, por tener efectos significativos sobre el medio ambiente.

El proyecto de explotación avícola de cebo de pollos, a ejecutar en el término municipal de Montemolín, es encuadrable en el apartado g) del grupo 1, del anexo V de la Ley 16/2015, de 23 de abril, de protección ambiental de la Comunidad Autónoma de Extremadura.

El promotor del proyecto es Don Casimiro Galván Valverde, con NIF XXXX6030A y con domicilio social en c/ Medio Grande, 25, C.P. 06291, Montemolín (Badajoz).

Es órgano competente para la formulación del informe de impacto ambiental relativo al proyecto la Dirección General de Sostenibilidad de la Consejería para la Transición Ecológica y Sostenibilidad de conformidad con lo dispuesto en el artículo 4.1.d) del Decreto 170/2019, de 29 de octubre, por el que se establece la estructura orgánica de la Consejería para la Transición Ecológica y Sostenibilidad de la Comunidad Autónoma de Extremadura.

Los principales elementos del análisis ambiental del proyecto son los siguientes:

1. Objeto, descripción y localización del proyecto.

El proyecto consiste en la instalación de una explotación avícola de cebo de pollos con una capacidad de 28.000 pollos/ ciclo. Los pollos alcanzarán un peso de entre 2 y 2,8 kg y en ningún momento se superarán los 39 kg de peso vivo/ m². La explotación se ubicará en la parcela 18 del polígono 13 del término municipal de Montemolín (Badajoz). La superficie total de la parcela es de 4,4754 hectáreas. Para el desarrollo de la actividad, la explotación avícola dispondrá de las siguientes instalaciones: nave de 2.000 m² de superficie construida y 1.950 m² de superficie útil, contará con una nave anexa de control de 27,28 m² de superficie construida y 25 m² de superficie útil, la nave de alojamiento estará dotada con sistema de alimentación, sistema de bebida con kit de medicación y sistema de climatización, dispondrá de solera de hormigón y red de evacuación de aguas de limpieza. Además, la explotación cuenta con lazareto de superficie

suficiente, estercolero de 60 m³ impermeabilizado ejecutado en hormigón, vestuario, oficina, fosa séptica estanca de 10 m³ de capacidad para la recogida de aguas de limpieza de las naves de cebo y lixiviados del estercolero, vado sanitario, pediluvios, zona de almacenamiento de cadáveres, sistema de ventilación, sistema de refrigeración y calefacción, silos para pienso, depósito de agua y cerramiento.

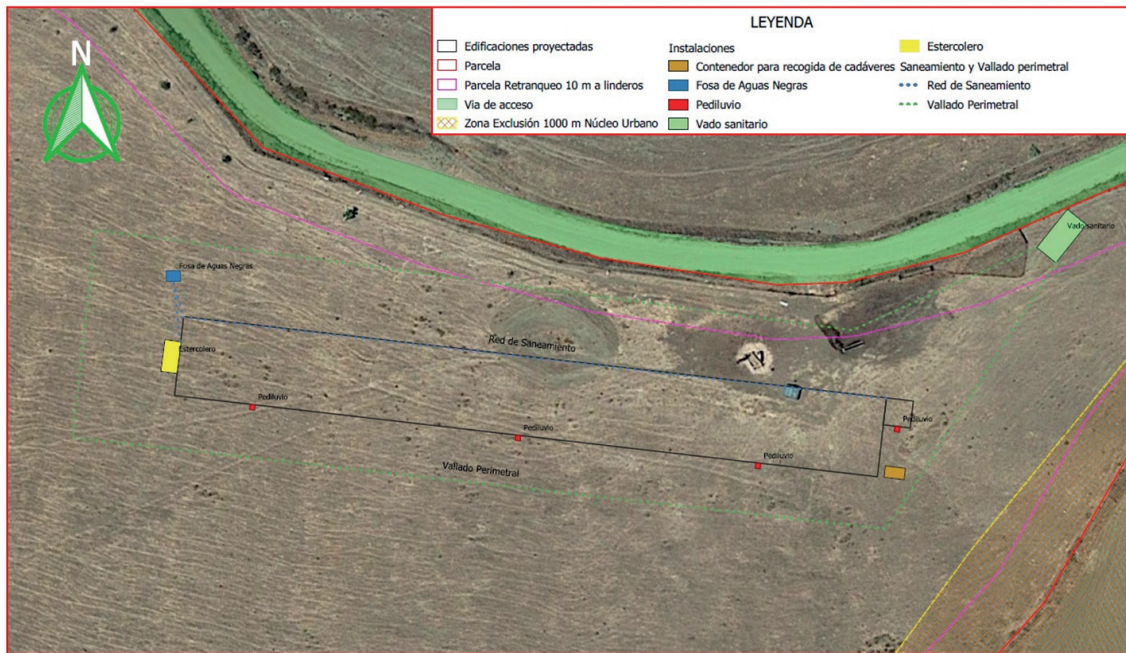

2. Tramitación y consultas.

Con fecha 24 de septiembre de 2020, el promotor presenta ante la Dirección General de Sostenibilidad la solicitud de evaluación de impacto ambiental simplificada junto al documento ambiental del proyecto para su sometimiento al procedimiento de evaluación de impacto ambiental.

Dando cumplimiento a lo establecido en el artículo 75.1 de la Ley 16/2015, de 23 de abril, de Protección Ambiental de la Comunidad Autónoma de Extremadura, con fechas 11 de diciembre de 2020, la Dirección General de Sostenibilidad ha realizado consultas a las Administraciones Públicas afectadas y las personas interesadas que se relacionan en la tabla adjunta. Se han señalado con una "X" aquellas Administraciones Públicas y personas interesadas que han emitido respuesta.

| Relación de organismos y entidades consultados | Respuestas recibidas |
|--|----------------------|
| Servicio de Conservación de la Naturaleza y Áreas Protegidas | X |
| Dirección General de Bibliotecas, Archivos y Patrimonio Cultural | X |



| Relación de organismos y entidades consultados | Respuestas recibidas |
|--|----------------------|
| Dirección General de Urbanismo y Ordenación del Territorio | - |
| Confederación Hidrográfica del Guadalquivir | - |
| Ayuntamiento de Montemolín | X |
| Ecologistas en Acción | - |
| ADENEX | - |
| SEO BIRD/LIFE | - |
| AMUS | - |
| Greenpeace | - |
| Agente del Medio Natural | X |

A continuación, se resume el contenido principal de los informes recibidos:

- Con fecha 29 de enero de 2021 se recibe informe favorable emitido por la Dirección General de Bibliotecas, Archivos y Patrimonio Cultural, en el que se indica que se debe tener en cuenta una medida correctora de carácter general, la cual ha sido incluida en la presente resolución.
- Con fecha 18 de marzo de 2021, se recibe informe del Servicio de Conservación de la Naturaleza y Áreas Protegidas en el que comunica que el proyecto/actividad no se encuentra incluida en la Red Natura 2000, ni dentro de la Red de Áreas Protegidas de Extremadura ni es susceptible de afectar de forma apreciable a especies del Anexo I del Catálogo Regional de Especies Amenazadas o a hábitats de la Directiva 92/43/CEE, siempre que se cumplan una serie de condiciones, las cuales han sido tenidas en cuenta en esta resolución.
- Con fecha 8 de octubre de 2021, se recibe informe favorable del arquitecto municipal del Ayuntamiento de Montemolín.

3. Análisis de expediente.

Una vez analizada la documentación que obra en el expediente, y considerando las respuestas recibidas a las consultas practicadas, se realiza el siguiente análisis para determinar la necesidad de sometimiento del proyecto al procedimiento de evaluación de impacto ambiental

ordinaria previsto en la subsección 1ª de la sección 2ª del capítulo VII del título I, según los criterios del anexo X, de la Ley 16/2015, de 23 de abril, de protección ambiental de la Comunidad Autónoma de Extremadura.

3.1. Características del proyecto.

El proyecto consiste en la instalación de una explotación avícola de cebo de pollos con una capacidad de 28.000 pollos/ ciclo. La explotación se ubicará en la parcela 18 del polígono 13 del término municipal de Montemolín (Badajoz). La superficie total de la parcela es de 4,4754 hectáreas. El proyecto estará constituido por una nave de nueva ejecución de 2.000 m² de superficie construida y 1.950 m² de superficie útil, con solera impermeable, así como del resto de instalaciones auxiliares necesarias para el desarrollo de la actividad.

La ocupación del suelo por parte de la actividad se limita a la superficie ocupada por la nave de cebo e instalaciones auxiliares, así como el ocupado durante la fase de construcción y funcionamiento por los vehículos que entren y salgan de la parcela.

Los residuos generados durante el funcionamiento de la explotación avícola, según el documento ambiental aportado, serán principalmente cadáveres de animales, residuos zosanitarios, residuos asimilables a urbanos y las aguas residuales procedentes de la limpieza de instalaciones.

Los estiércoles serán gestionados mediante un gestor autorizado.

La explotación dispondrá de sistemas estancos e impermeables para la retención y almacenamiento de estiércoles, lixiviados y aguas de limpieza generadas por la actividad. Para ello contará con un estercolero de 60 m³ y una fosa de 10 m³.

El agua requerida por la explotación avícola será la necesaria para el consumo por los pollos y para la limpieza de las instalaciones, proviniendo la misma de un pozo.

Los ruidos generados por la actividad provendrán principalmente por la maquinaria utilizada durante la construcción de las instalaciones y puntualmente por la entrada y salida de vehículos para el suministro de materias primas y evacuación de los residuos generados.

3.2. Ubicación del proyecto.

3.2.1. Descripción del lugar.

El entorno en el que se ubica la explotación avícola se caracteriza por ser una zona de carácter agropecuario dedicada en su mayoría a pastos y explotaciones ganaderas. La zona en la que se ubicará presenta unas pendientes muy suaves.

En la zona de explotación no consta la existencia de cauces públicos.

El área donde se ubica el proyecto o actividad solicitada no se encuentra dentro de los límites de ningún espacio de la Red Natura 2000.

Según el informe emitido por la Dirección General de Bibliotecas, Archivos y Patrimonio Cultural, el área de implantación no presenta incidencias sobre el Patrimonio Arqueológico conocido.

3.2.2. Alternativas de ubicación.

El documento ambiental plantea alternativas para la selección del emplazamiento de la explotación ganadera:

Alternativas de emplazamiento de la explotación avícola:

- Alternativa cero (descartada): Implicaría la no realización del proyecto objeto de esta resolución. Queda descartada por el promotor ya que el no acometer las obras de la explotación proyectada mermaría la competitividad y viabilidad de la explotación agrícola que tiene actualmente el promotor. Por otro lado, no generaría mayor riqueza económica al entorno por el trabajo en mano de obra que lleva consigo el proyecto.
- La alternativa 1 que es objeto del proyecto consiste en la ejecución de nave avícola de pollos, ya que la parcela en la que se ubicará cumple con todos los parámetros, normativa urbanística y sectorial, así como distancias a cursos de agua próximos. Por otro lado, no generaría impactos significativos en otras parcelas que en la actualidad están dedicadas a otros aprovechamientos sostenibles medioambientalmente y además resulta más operativa y eficiente para el desempeño de la actividad proyectada y al disponer de ella, no supondría gasto añadido en compra de nueva parcela.
- La alternativa 2, a pesar de ser ambientalmente viable, es menos apta ya que supondría la compra de una nueva parcela donde ubicar la nave con el consiguiente gasto y merma en la viabilidad económica de la explotación. Añadir también que, dada la tipología de fincas de la zona, resulta muy complicado encontrar otra parcela con igual o inferior impacto ambiental.

Por tanto, finalmente la alternativa seleccionada para la instalación de la explotación avícola de cebo de pollos es la alternativa 1 al ser la más viable a nivel técnico, a nivel ambiental, a nivel de usos del suelo y de propiedad, sin sobreafecciones ambientales por la ejecución de la explotación proyectada.

3.3. Características del potencial impacto.

- Red Natura 2000 y Áreas Protegidas.

El Servicio de Conservación de la Naturaleza y Áreas Protegidas informa que el proyecto o actividad no se encuentra incluida en la Red Natura 2000, ni dentro de la Red de Áreas Protegidas de Extremadura.

La actividad solicitada no es susceptible de afectar a Red Natura 2000, ni a la Red de áreas protegidas al no encontrarse su ubicación dentro de estas.

- Sistema hidrológico y calidad de las aguas.

En la parcela de actuación no consta la existencia de cauces públicos. La actividad no tendrá ningún tipo de interferencia con aguas superficiales (ni dominio público hidráulico ni zonas de servidumbre o de policía).

Con las pertinentes medidas correctoras, se asegurará una mínima afección, evitando perjudicar a la calidad de las aguas.

- Suelos.

El entorno en el que se ubica la explotación avícola se caracteriza por ser una zona de carácter agropecuario dedicada en su mayoría a pastos y explotaciones ganaderas. La zona en la que se ubicará presenta unas pendientes medias muy suaves

Las acciones que pueden causar mayor impacto pertenecen a la fase de construcción mediante los movimientos de maquinaria y excavaciones para la construcción de la nave y edificaciones auxiliares.

Respecto a la contaminación del suelo, no es previsible la generación de vertidos que puedan contaminar el suelo y los que puedan producirse durante la ejecución y desarrollo del proyecto, serán de escasa entidad y evitables y/o corregibles con la aplicación de las medidas preventivas y correctoras propuestas.

Aplicando las correspondientes medidas preventivas estas afecciones no deberían ser significativas.

- Fauna.

El Servicio de Conservación de la Naturaleza y Áreas Protegidas comunica que la actividad solicitada está fuera de los límites de áreas protegidas, y considera que no afecta a hábitats naturales amenazados ni a especies protegidas.

- Vegetación.

En el área de implantación de la explotación no hay presencia de ningún hábitat de interés comunitario ni presencia de vegetación con interés botánico.

No es previsible que la actividad tenga efectos significativos sobre hábitat naturales.

- Paisaje.

Se prevé que el impacto sobre el paisaje sea mínimo debido a que el proyecto se localiza en una zona de carácter agropecuario de similares características. No obstante, el proyecto contempla la aplicación de medidas de integración paisajísticas.

- Calidad del aire, ruido y contaminación lumínica.

Durante la fase de construcción del proyecto la calidad del aire se verá afectada por la emisión difusa de partículas de polvo y emisiones gaseosas a la atmósfera y se generará ruido, en todos los casos producidos por el funcionamiento de la maquinaria y movimientos de tierra. Las medidas preventivas y correctoras habituales para este tipo de obras disminuyen el impacto causado. En la fase de funcionamiento el impacto sobre la calidad del aire, lo mismo que el ruido y la contaminación lumínica, y se limita al movimiento de vehículos en operaciones de suministro de mercaderías, carga y descarga de animales, retirada de residuos y operaciones de mantenimiento y trabajo diario, así como con los contaminantes emitidos por los animales.

Los contaminantes emitidos a la atmósfera derivados de los animales presentes en la explotación serán principalmente N_2O (almacenamiento exterior de estiércol), NH_3 (volatilización en estabulamiento y almacenamiento exterior) y CH_4 (volatilización en estabulamiento y almacenamiento exterior). Todas emisiones provienen de focos difusos y dada la enorme dificultad para el control de los valores límite de emisión de las mismas se sustituirán por la aplicación de una serie de medidas presentes en la resolución.

No es previsible que la actividad tenga efectos significativos sobre la calidad de aire, ruido y contaminación lumínica siempre y cuando se adopten las medidas correctoras propuestas.

- Patrimonio arqueológico y dominio público.

La Dirección General de Bibliotecas, Archivos y Patrimonio Cultural, informó que el área de implantación no presenta incidencias sobre el Patrimonio Arqueológico conocido. No obstante, si durante la ejecución de los trabajos de construcción o durante el desarrollo de la actividad se hallasen restos u objetos con valor arqueológico, el promotor y/o la

dirección facultativa de la misma paralizarán inmediatamente los trabajos, tomarán las medidas adecuadas para la protección de los restos y comunicarán su descubrimiento en el plazo de cuarenta y ocho horas a la Consejería de Cultura, Turismo y Deportes.

En el área de estudio no discurren vías pecuarias ni caminos públicos, ni se prevé ninguna afección a monte de utilidad pública.

- Consumo de recursos y cambio climático.

Los recursos consumidos serían la ocupación del suelo por parte de las instalaciones, y el consumo de cereales y agua por parte de los animales.

La actividad ganadera también podría tener efectos sobre el cambio climático derivados de las emisiones gases producidas durante el estabulamiento de los animales y almacenamiento exterior de sus deyecciones principalmente. Para ello se proponen una serie de medidas presentes en esta resolución.

No se prevén efectos significativos sobre los recursos y cambio climático siempre y cuando se adopten las medidas propuestas para ello.

- Medio socioeconómico.

El impacto para este medio es positivo por la generación de empleo y de la actividad económica. Esto contribuirá a fijar población en el entorno de la instalación, que en Extremadura tiene una importancia vital. En cuanto a la actividad económica se verá beneficiada por la recaudación de impuestos (Impuesto sobre los Bienes Inmuebles, Impuesto sobre la Actividad Económica, Impuesto sobre Construcciones, Instalaciones y Obras). La población se verá beneficiada por la creación de empleo y la mejora de la economía, lo que contribuirá a asentar la propia población e incrementará la renta media.

- Sinergias.

No se presentan sinergias en la documentación aportada.

- Vulnerabilidad del proyecto.

El promotor incluye "Análisis de Vulnerabilidad del Proyecto" en el Documento Ambiental, de conformidad con lo estipulado en la Ley 9/2018, de 5 de diciembre, por la que se modifica la Ley 21/2013, de 9 de diciembre, de evaluación ambiental.

En conclusión, se trata de una actividad que no tiene efectos adversos significativos sobre el medio ambiente, siempre que se apliquen las medidas recogidas en el apartado 4

“Condiciones y medidas para prevenir y corregir los efectos adversos sobre el medioambiente”. Por ello, del análisis técnico se concluye que no es preciso someter el proyecto a evaluación de impacto ambiental ordinaria.

4. Condiciones y medidas para prevenir y corregir los efectos adversos sobre el medio-ambiente.

a. Condiciones de carácter general.

- Deberán cumplirse todas las medidas protectoras y correctoras descritas en el documento ambiental, en tanto no entren en contradicción con el condicionado del presente informe.
- Antes de comenzar los trabajos se contactará con los Agentes del Medio Natural de la zona a efectos de asesoramiento para una correcta realización de los mismos.
- Se informará a todo el personal implicado en la ejecución de este proyecto del contenido del presente informe de impacto ambiental, de manera que se ponga en su conocimiento las medidas que deben adoptarse a la hora de realizar los trabajos. Asimismo, se dispondrá de una copia del presente informe en el lugar donde se desarrollen los trabajos.
- Cualquier modificación del proyecto original deberá ser comunicada al órgano ambiental. Dichas modificaciones no podrán llevarse a cabo hasta que éste no se pronuncie sobre el carácter de la modificación, al objeto de determinar si procede o no someter nuevamente el proyecto al trámite ambiental oportuno.
- No se realizará ningún tipo de obra auxiliar sin contar con su correspondiente informe, según la legislación vigente.
- Deberá tenerse en cuenta la normativa en materia de incendios forestales, Decreto 260/2014, de 2 de diciembre, por el que se regula la Prevención de los incendios forestales en la Comunidad Autónoma de Extremadura y modificaciones posteriores, así como el Decreto 52/2010, de 5 de marzo, por el que se aprueba el plan de lucha contra incendios forestales de la Comunidad Autónoma de Extremadura (Plan Infoex), y modificaciones posteriores.
- Cualquier actuación que se realice en el DPH requiere autorización administrativa previa. De acuerdo con el artículo 126 del Reglamento del DPH, la tramitación de expedientes de autorización de obras dentro, o sobre, el DPH se realizará según el procedimiento normal regulado en los artículos 53 y 54, con las salvedades y precisiones que en aquel se indican.



- Si durante el desarrollo de los trabajos o la actividad se detectara la presencia de alguna especie de fauna o flora silvestre incluida en el Catálogo de Especies Amenazadas de Extremadura (Decreto 37/2001, de 6 de marzo, por el que se regula el Catálogo Regional de Especies Amenazadas de Extremadura, y Decreto 78 /2018, de 5 de junio, por el que se modifica el Decreto 37/2001, de 6 de marzo, por el que se regula el Catálogo Regional de Especies Amenazadas de Extremadura), y/o en el Catálogo Español de Especies Amenazadas (Real Decreto 130/2011, de 4 de febrero, para el desarrollo del Listados de Especies Silvestres en Régimen de Protección Especial y del Catálogo Español de Especies Amenazadas), se notificará al personal técnico de la Dirección General de Sostenibilidad y al agente del Medio Natural de la zona que darán las indicaciones oportunas.
- Respecto a la ubicación y construcción, se atenderá a lo establecido en la Normativa Urbanística y en la autorización ambiental unificada, correspondiendo al Ayuntamiento de Montemolín y a la Dirección General de Sostenibilidad las competencias en estas materias.

b. Medidas en fase de construcción.

- Se limitarán los trabajos en la explotación de forma que se realicen durante el horario diurno de forma que se eviten molestias y minimice la posible afección por ruidos.
- No se permitirá el funcionamiento de ninguna fuente sonora cuyo nivel de recepción externa sobrepase, al límite de parcela, los niveles máximos permitidos en la legislación vigente.
- Para facilitar la integración paisajística, los acabados de las construcciones deberán ser de tonos que se integren en el entorno, utilizando tonos tostados, ocreos o albero. Otras instalaciones auxiliares con acabados metálicos como tolvas, silos y/o depósitos de agua, deberán ser de color similar al de las cubiertas. En cualquiera de los elementos constructivos no deben utilizarse tonos llamativos o brillantes.
- La explotación dispondrá de un sistema estanco para la recogida y almacenamiento de los lixiviados y de las aguas de limpieza generadas en las instalaciones, lazareto y estercolero, que evite el riesgo de filtración y contaminación de las aguas superficiales y subterráneas. Para ello, dispondrá de red de saneamiento mediante tuberías, y fosas con tratamiento impermeabilizante que garantice su estanqueidad. Las fosas deberán contar con capacidad suficiente para almacenar generada en la limpieza de las instalaciones. Las fosas de contarán con una cuneta o un talud perimetral que evite el acceso de aguas de escorrentía, y además, dispondrán de un cerramiento perimetral

que impida el acceso de personas y animales. Para controlar su estanqueidad, se dispondrán pozos testigos capaces de detectar roturas o mal funcionamiento del sistema de impermeabilización.

- La explotación dispone de un estercolero, que deberá contar con tratamiento impermeabilizante que garantice su estanqueidad. La capacidad de almacenamiento del estercolero será de, al menos, la producción de 15 días de estiércoles sólidos. El estercolero se deberá vaciar antes de superar los 2/3 de su capacidad, momento en el que se comprobará que se encuentra en condiciones óptimas, reparando cualquier deficiencia. Contará con pendiente para que los lixiviados que se produzcan se dirijan a una fosa hormigonada. El estercolero se deberá cubrir mediante la construcción de un cobertizo o una cubierta flexible (plástica), que impida el acceso de pluviales al cubeto.
- Se habilitará una zona en el interior de los límites de las parcelas afectadas para el mantenimiento de vehículos. No se realizarán tareas de mantenimiento de la maquinaria o los vehículos en áreas distintas a las destinadas para ello. Estas zonas se ubicarán fuera del Dominio Público Hidráulico.
- En caso de realización de captaciones de aguas públicas, deberán disponer de la correspondiente autorización de la Confederación Hidrográfica del Guadalquivir que garantice el abastecimiento.
- El promotor deberá contar con la pertinente autorización para la ocupación de la zona de policía del cauce del arroyo del Potril por parte de la Comisaría de Aguas de esta Confederación Hidrográfica del Guadalquivir.
- Con objeto de preservar la adecuada gestión y seguimiento de los residuos retirados, el promotor tendrá a disposición los documentos que acrediten la correcta gestión de los mismos a los diferentes gestores autorizados.
- Los residuos producidos se gestionarán por gestor autorizado conforme a la Ley 22/2011, de 28 de julio, de residuos y suelos contaminados. Deberán habilitarse las correspondientes áreas de almacenamiento de los residuos en función de su tipología, clasificación y compatibilidad.
- Al finalizar las obras se pondrá especial atención en la retirada de cualquier material no biodegradable o contaminante que se produzca a la hora de realizar los trabajos (embalajes, plásticos, metales, etc.). Estos residuos deberán almacenarse de forma separada y gestionarse por gestor autorizado.
- Los residuos de construcción y demolición (RCD) que se generen, se deberán separar adecuadamente y entregar a una planta de reciclaje autorizada para su tratamiento,

cumpliendo en todo caso con lo establecido en el Real Decreto 105/2008, de 1 de febrero, por el que se regula la producción y gestión de los residuos de construcción y demolición, y en el Decreto 20/2011, de 25 de febrero, por el que se establece el régimen jurídico de la producción, posesión y gestión de los residuos de construcción y demolición en la Comunidad Autónoma de Extremadura.

- Los movimientos de tierras serán los descritos en el proyecto. Se evitará realizar estos trabajos en periodos de lluvias para evitar el arrastre de sedimentos por escorrentía. Si fuera necesario se realizarán aportes de tierra vegetal extra en las áreas con peligro de erosión.
- Se instalará una pantalla vegetal con especies autóctonas, dispuestas de manera irregular dando aspecto natural y utilizando un marco de plantación suficiente para cumplir su función de ocultación.
- El cerramiento perimetral será de malla ganadera no estará anclado al suelo en puntos diferentes a los postes y no tendrá ningún elemento cortante o punzante. En todo caso, se solicitará la autorización preceptiva ante la Dirección General de Sostenibilidad, siempre y cuando no cumpla con los criterios establecidos en el artículo 17.f del Decreto 226/2013, de 3 de diciembre, por el que se regula las condiciones para la instalación, modificación y reposición de cerramientos cinegéticos y no cinegéticos en la Comunidad Autónoma de Extremadura.
- Se colocarán pasos de fauna a lo largo del vallado de cerramiento siguiendo las pautas básicas del manual Prescripciones técnicas para el diseño de pasos de fauna y vallados perimetrales (segunda edición, revisada y ampliada), para facilitar los movimientos de fauna y minimizar el efecto barrera. Se deberá garantizar el mantenimiento de las características y funciones de estas estructuras durante toda la vida útil del proyecto.
- En cuanto a las medidas correctoras de cara a la protección del patrimonio arqueológico no detectado en superficie que pudiera verse afectado en el transcurso de las obras, plantea las siguientes medidas:
 - Realización de una prospección arqueológica superficial con carácter intensivo por equipo técnico especializado en toda la superficie de la parcela afectada por este depósito de excedentes de tierras con el fin de evaluar si existen posibles afecciones a yacimientos o elementos etnográficos no detectados.
 - Una vez realizada esta prospección arqueológica será remitido informe técnico preceptivo a la Dirección General de Bibliotecas, Archivos y Patrimonio Cultural con copia, en su caso, al organismo que tuviera delegada esas competencias en función

del ámbito de actuación de la actividad. En el caso de que estos trabajos confirmaran la existencia de restos arqueológicos que pudieran verse afectados por las actuaciones derivadas del proyecto de referencia, el informe incluirá obligatoriamente una primera aproximación cronocultural de los restos localizados y se definirá la extensión máxima del yacimiento en superficie.

- Una vez recibido el informe señalado en el apartado anterior, se cursará, si procede, visita de evaluación con carácter previo y con posterioridad se emitirá el preceptivo documento de viabilidad con indicación de los criterios técnicos y metodológicos que deberán adoptarse por el promotor para el correcto desarrollo de la actividad propuesta.
- Todas las actividades aquí contempladas se ajustarán a lo establecido al respecto en el Título III de la Ley 2/99 de Patrimonio Histórico y Cultural de Extremadura, en el Decreto 93/97 Regulador de la Actividad Arqueológica en Extremadura, así como a la Ley 3/2011, de 17 de febrero de 2011, de modificación parcial de la Ley 2/1999.
- Si en alguna zona la pendiente del terreno requiriese realizar movimientos de tierras para reducirla, se retirará la tierra vegetal antes para extenderla al final, especialmente en los taludes. Se evitará realizar estos trabajos en periodos de lluvias para evitar el arrastre de sedimentos por escorrentía. Si fuera necesario se realizarán aportes de tierra vegetal extra en las áreas con peligro de erosión.
- No se ocupará ninguna zona de vegetación natural asociada a los encharcamientos y cauces.
- Las aguas residuales generadas en los aseos serán almacenadas en una fosa séptica estanca y se gestionarán por gestor autorizado.

c. Medidas en fase de explotación.

- Se mantendrán en correcto estado de funcionamiento y operativas todas las instalaciones y dispositivos para cumplir las medidas correctoras incluidas en la presente declaración.
- Para el control del programa de gestión de estiércol, la explotación deberá disponer de un "Libro de Registro de Gestión de Estiércoles" que recoja de forma detallada los volúmenes extraídos y el destino de cada partida. En el caso de que se eliminen como abono orgánico se dispondrá, además, de un "Plan de Aplicación Agrícola" de los estiércoles en el que conste, por años, la producción de gallinaza, su contenido en nitrógeno, así como las parcelas donde se aplica, qué se cultiva y en qué momento se

realizan las aplicaciones. La aplicación agrícola se realizará cumpliendo las siguientes condiciones:

- La aplicación total de nitrógeno / ha por año será inferior a 80 Kg en cultivos de secano y 170 Kg en regadío. Para los cálculos se tendrán en cuenta todos los aportes de nitrógeno en la finca (purines o estiércol procedente de ganado, fertilizantes con contenido en nitrógeno, etc.).
- Se buscarán los momentos de máximas necesidades de los cultivos. No se harán en suelos con pendientes superiores al 10 %, ni en suelos inundados o encharcados, ni antes de regar ni cuando el tiempo sea lluvioso. Se dejará sin abonar una franja de 100 m de ancho alrededor de todos los cursos de agua. No se aplicarán a menos de 300 m de una fuente, pozo o embalse que suministre agua para el consumo humano. No se aplicará de forma que cause olores u otras molestias a los vecinos. La distancia mínima para la aplicación de la gallinaza sobre el terreno, respecto de núcleos de población será de 1.000 m.
- Los residuos producidos se gestionarán por gestor autorizado conforme a la Ley 22/2011, de 28 de julio, de residuos y suelos contaminados.
- Los residuos peligrosos generados en las instalaciones deberán envasarse, etiquetarse y almacenarse conforme a lo establecido en la normativa vigente y normas técnicas de aplicación. El tiempo máximo para el almacenamiento de residuos peligrosos no superará los seis meses.
- La eliminación de los cadáveres se efectuará conforme a las disposiciones del Reglamento (CE) n.º 1069/2009 del Parlamento Europeo y del Consejo de 21 de octubre de 2009 por el que se establecen las normas sanitarias aplicables a los subproductos animales y los productos derivados no destinados al consumo humano y por el Reglamento (UE) n.º 142/2011, de la Comisión de 25 de febrero de 2011. Se observará que el almacenamiento de los cadáveres se realice en condiciones óptimas y fuera del recinto de la instalación.
- Los animales permanecerán en todo momento en el interior de las instalaciones, llevándose por tanto un manejo intensivo en nave. En todo caso, si como consecuencia del manejo de la explotación se produjese la degradación física del suelo, la pérdida de vegetación o la contaminación por nitratos de las aguas será responsabilidad del propietario, el cual deberá adoptar las medidas correspondientes para la recuperación del medio.
- Queda prohibido, con carácter general, el vertido directo o indirecto de aguas y productos residuales susceptibles de contaminar las aguas continentales o cualquier otro

elemento del dominio público hidráulico, salvo que cuente con la previa autorización administrativa de la Confederación Hidrográfica del Guadalquivir.

- Efectuar los procesos de limpieza, desinfección y desinsectación de forma periódica, para mantener las instalaciones existentes en buenas condiciones higiénico-sanitarias. No obstante, al final de cada ciclo se realizarán vacíos sanitarios de las instalaciones que albergan los animales.
- No se producirá ningún tipo de acumulación de materiales o vertidos fuera de las zonas habilitadas.
- Deberá asegurarse la viabilidad y supervivencia de las plantaciones de la pantalla vegetal, especialmente en la época estival, así como la reposición de las marras que fueran necesarias. Deberá contemplarse la instalación de sistemas de protección (cerramiento o jaulas) en el caso de ser necesario para asegurar su viabilidad.
- Se cumplirá con la normativa de ruidos, el Decreto 19/1997, e 4 de febrero, de Reglamentación de Ruidos y Vibraciones de Extremadura y Real Decreto 1367/2007, de 19 de octubre, por el que se desarrolla la Ley 37/2003, de 17 de noviembre, del Ruido, en lo referente a zonificación acústica, objetivos de calidad y emisiones acústicas.
- En caso de llevar a cabo la instalación de sistemas de iluminación exterior con una potencia instalada mayor a 1 kW incluidas en las instrucciones técnicas complementarias ITC-BT-09 del Reglamento electrotécnico para baja tensión y con objeto de reducir la contaminación lumínica de alumbrado exterior, les serán de aplicación las disposiciones relativas a contaminación lumínica, recogidas en el Real Decreto 1890/2008, de 14 de noviembre, por el que se aprueba el Reglamento de eficiencia energética en instalaciones de alumbrado exterior, y sus Instrucciones Técnicas Complementarias EA-01 a EA-07.

d. Programa de vigilancia y seguimiento ambiental.

- El promotor deberá disponer de un programa de vigilancia ambiental que deberá contener, al menos, un informe anual sobre el seguimiento de las medidas incluidas en el informe de impacto ambiental.
- En base al resultado de estos informes se podrán exigir medidas correctoras suplementarias para corregir las posibles deficiencias detectadas, así como otros aspectos relacionados con el seguimiento ambiental no recogidos inicialmente.

e. Otras disposiciones.

Teniendo en cuenta todo ello, así como la no afección del proyecto a espacios de la Red Natura 2000, esta Dirección General de Sostenibilidad, a propuesta del Servicio de Prevención



Ambiental, resuelve, de acuerdo con la evaluación de impacto ambiental simplificada practicada conforme a lo previsto en la Subsección 2ª de la Sección 2ª del Capítulo VII del Título I, tras el análisis realizado con los criterios del anexo X de la Ley 16/2015, de 23 de abril, de protección ambiental de la Comunidad Autónoma de Extremadura, la Dirección General de Sostenibilidad resuelva, mediante la formulación de un informe de impacto ambiental, que no es previsible que el proyecto "explotación avícola de cebo de pollos" vaya a producir impactos adversos significativos sobre el medio ambiente, por lo que no se considera necesario someter el proyecto al procedimiento de evaluación de impacto ambiental ordinaria.

El informe de impacto ambiental perderá su vigencia y cesará en la producción de los efectos que le son propios si, una vez publicado en el Diario Oficial de Extremadura, no se hubiera procedido a la autorización del proyecto en el plazo de cinco años desde su publicación.

Su condicionado podrá ser objeto de revisión y actualización por parte del órgano ambiental cuando:

- Se produzca la entrada en vigor de nueva normativa que incida sustancialmente en el cumplimiento de las condiciones fijadas en el mismo.
- Cuando durante el seguimiento del cumplimiento del mismo se detecte que las medidas preventivas, correctoras o compensatorias son insuficientes, innecesarias o ineficaces.

De conformidad con lo dispuesto en el artículo 76.6 de la Ley 16/2015, de 23 de abril, de protección ambiental de la Comunidad Autónoma de Extremadura, el informe de impacto ambiental no será objeto de recurso alguno, sin perjuicio de los que, en su caso, procedan en vía administrativa o judicial frente al acto, en su caso, de autorización del proyecto.

El informe de impacto ambiental será objeto de publicación en el Diario Oficial de Extremadura y en la página web de la Consejería para la Transición Ecológica y Sostenibilidad (<http://extremambiente.gobex.es/>).

El presente informe de impacto ambiental se emite a los solos efectos ambientales y en virtud de la legislación específica vigente, sin perjuicio de aquellas otras autorizaciones sectoriales o licencias que sean necesarias para la ejecución del proyecto.

Mérida, 29 de octubre de 2021.

El Director General de Sostenibilidad,
JESÚS MORENO PÉREZ

ANEXO GRÁFICO

Fig. 1. Planta general de la explotación avícola.

...

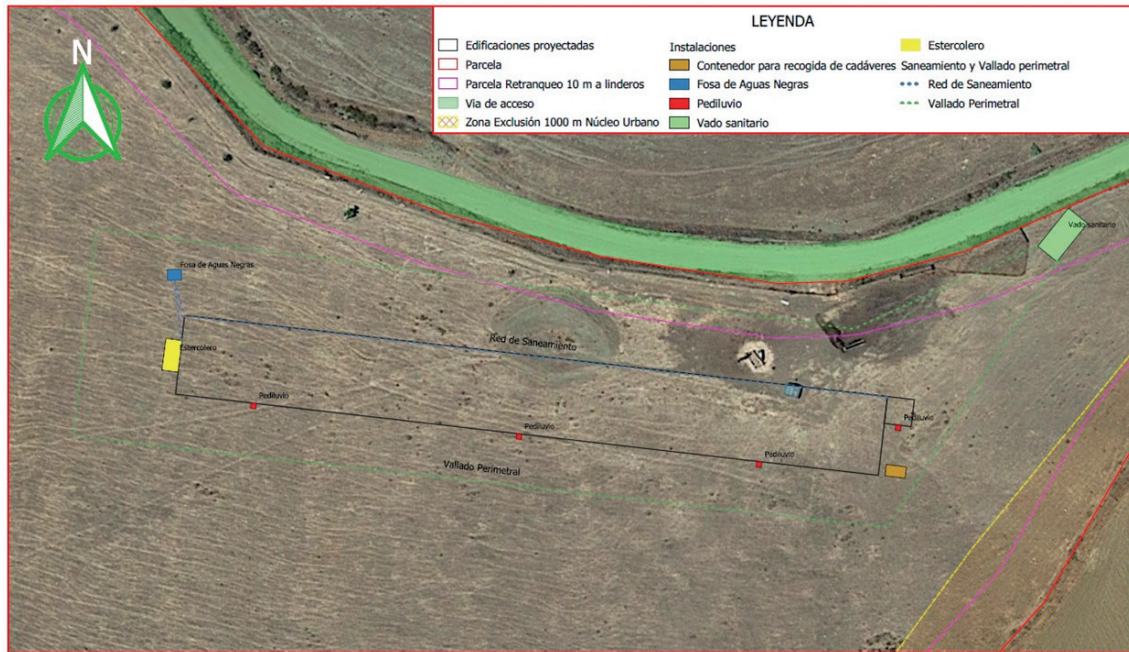

SERVICIO EXTREMEÑO DE SALUD

RESOLUCIÓN de 12 de enero de 2022, de la Dirección General de Recursos Humanos y Asuntos Generales, por la que se acuerda la remisión del expediente administrativo correspondiente al recurso contencioso-administrativo tramitado por el procedimiento abreviado n.º 270/2021, interpuesto ante el Juzgado de lo Contencioso-administrativo n.º 2 de Mérida, y se emplaza a los posibles interesados en el mismo. (2022060117)

Ante el Juzgado de lo Contencioso-administrativo n.º 2 de Mérida se ha interpuesto el recurso contencioso-administrativo con número de Procedimiento Abreviado 270/2021, promovido por la representación procesal de D. Juan Carlos López Cortés y D. Martín José González González frente a la Resolución de 6 de agosto de 2021 de la Dirección Gerencia del Servicio Extremeño de Salud, por la que se convoca concurso de traslado para la provisión de plazas básicas vacantes en las Categorías de Grupo Técnico de la Función Administrativa, Grupo de Gestión de la Función Administrativa, Grupo Administrativo de la Función Administrativa, Ingeniero Técnico Industrial, Ingeniero Técnico de Telecomunicaciones, Técnico Superior de Sistemas y Tecnologías de la Información, Técnico de Gestión de Sistemas y Tecnologías de la Información y Técnico Especialista de Sistemas y Tecnologías de la Información en las instituciones sanitarias del Servicio Extremeño de Salud.

En consecuencia, de conformidad con lo dispuesto en los artículos 48 y 49 de la Ley 29/1998, de 13 de julio, reguladora de la Jurisdicción Contencioso-administrativa, y dando cumplimiento al requerimiento efectuado por el Juzgado de lo Contencioso-Administrativo n.º 2 de Mérida, se acuerda la remisión del expediente administrativo y se emplaza a los posibles interesados en el mismo, para que puedan personarse ante dicho Juzgado, si a su derecho conviniera, en el plazo de nueve días, a contar desde el día siguiente a la publicación de la presente resolución.

De personarse fuera del plazo indicado, se les tendrá por parte para los trámites no precluidos, continuando el procedimiento por sus trámites y sin que haya lugar a practicarles en estrados o en cualquier otra forma, notificaciones de clase alguna.

Mérida, 12 de enero de 2022.

La Dirección General de Recursos
Humanos y Asuntos Generales,
M.ª DEL CARMEN BARROSO HERRILLO

• • •



SERVICIO EXTREMEÑO PÚBLICO DE EMPLEO

RESOLUCIÓN de 20 de diciembre de 2021, de la Dirección General de Planificación y Evaluación de Políticas Activas de Empleo, de concesión de ayudas solicitadas al amparo del Decreto 29/2021, de 21 de abril, por el que se establecen las bases reguladoras de las subvenciones para el fomento, consolidación y modernización del empleo autónomo en el ámbito de la Comunidad Autónoma de Extremadura y se aprueba la primera convocatoria de las ayudas de los Programas I, II y IV. (DOE de 6 de mayo de 2021, núm. 85). (2022060111)

Vista la propuesta de Resolución se formula resolución en base a los siguientes

ANTECEDENTES DE HECHO

Único. Los beneficiarios que se relacionan en el Anexo adjunto a la presente resolución, solicitaron al amparo de lo dispuesto en el Decreto 29/2021, de 21 de abril en la forma prevista en el artículo 9, subvención por el Programa I.

FUNDAMENTOS DE DERECHO

Primero. La competencia para resolver el presente procedimiento corresponde al Director Gerente del Servicio Extremeño Público de Empleo a tenor de lo establecido en el artículo 11.1 del Decreto 29/2021, de 21 de abril. Dicha competencia se ejerce a través del titular de la Dirección General de Planificación y Evaluación de Políticas Activas de Empleo conforme a lo establecido en el apartado Primero de la Resolución de la Secretaría General de Empleo de 29 de noviembre de 2019 (DOE núm. 240, de 16 de diciembre de 2019).

Segundo. Queda acreditado expresamente que las personas solicitantes reúnen los requisitos exigidos en el Decreto 29/2021, de 21 de abril, en atención a las siguientes circunstancias concurrentes:

- Solicitud instada durante la vigencia de la convocatoria aprobada dentro del plazo establecido en el artículo 9.1 del Decreto 29/2021, de 21 de abril.
- A la fecha de alta en RETA o, en su caso en la mutualidad alternativa, las personas solicitantes tenían cumplidos dieciocho años, mantenían la condición de desempleados inscritos en un Servicio Público de Empleo y sin ocupación efectiva; desarrollan su actividad económica en Extremadura; y no están incurso en ninguna de las circunstancias recogidas en el artículo 13 de la Ley 6/2011 de 23 de marzo de subvenciones de la Comunidad Autónoma de Extremadura.



Tercero. Asimismo, se ha verificado que no concurre ninguna de las exclusiones reguladas en el Decreto:

- No se trata de una actividad agrícola, ganadera o forestal, ni concurre cualquier otra circunstancia que excluya la aplicación del régimen de mínimos aprobado por el Reglamento (UE) 1407/2013, de la Comisión, de 18 de diciembre de 2013, (DOUE núm. L352, de 24/12/2013), relativo a la aplicación de los artículos 107 y 108 del Tratado de Funcionamiento de la Unión Europea.
- Las personas solicitantes no han sido beneficiarias o causantes de estas ayudas en los tres años anteriores a la fecha de alta en RETA, ni causantes de las ayudas al empleo reguladas en los programas de Creación de Empleo Estable en Sociedades Cooperativas y Laborales o asistencia técnica en el ámbito de la Economía Social, igualmente en los tres años anteriores a la fecha de alta en RETA. Tampoco en los seis meses anteriores han ejercido actividad por cuenta propia.
- El alta en RETA de los solicitantes no se ha producido como consecuencia de su codición de socios, consejeros o administradores de una sociedad mercantil, sociedades anónimas, limitadas, cooperativas de trabajo asociado, sociedades civiles y sociedades laborales.

En atención a lo anteriormente expuesto y en virtud de las atribuciones conferidas por el ordenamiento jurídico, procede dictar la siguiente

RESOLUCIÓN

Primero. Conceder a las personas trabajadoras autónomas relacionadas en el Anexo de la presente resolución, disponible en <https://extremaduratrabaja.juntaex.es/descargar.php?modulo=documentos&file=3024> las subvenciones que en el mismo se especifican, con expresión de la cuantía y persona beneficiaria, por un importe total de 1.909.500 €, para un total de 252 personas beneficiarias.

Segundo. Las personas beneficiarias de la subvención vendrán obligadas a:

- Durante al menos los dos años siguientes a la "fecha de alta en RETA", mantenerse ininterrumpidamente en situación de alta en RETA, salvo el supuesto establecido en el artículo 19.5 del Decreto regulador, ejerciendo una actividad económica en las mismas condiciones en la que se concedió la subvención.
- Someterse a las actuaciones de comprobación y control de la ayuda ordenadas por órganos competentes autonómicos, nacionales o internacionales.

- Comunicar la obtención de otras ayudas para la misma finalidad, procedente de cualquier Administración, ente público o privado, nacional o internacional, así como cualquier alteración de las condiciones tenidas en cuenta para la concesión de la ayuda, pudiendo dar lugar a la modificación de la Resolución de concesión y en su caso de la cuantía de la subvención.
- Cumplir las normas de información y publicidad establecidas en la Comunidad Autónoma de Extremadura.
- Si se ha obtenido la subvención por tratarse de personas desempleadas con domicilio de actividad en municipios de menos de 5.000 habitantes se deberá mantener dicha circunstancia durante un periodo mínimo de dos años.
- Cumplir los requisitos y condiciones establecidos con carácter general en el artículo 13 de por la Ley 6/2011, de 23 de marzo, de subvenciones de la Comunidad Autónoma de Extremadura.
- Asimismo, durante el mismo periodo de dos años, no podrán ejercer las funciones de dirección y gerencia que conlleve el desempeño de cargo de consejero o administrador para una sociedad mercantil, ni ser socio de Sociedades Anónimas, Limitadas, Cooperativas de Trabajo Asociado, Sociedades Civiles y Sociedades Laborales, aunque estén integradas en el Régimen Especial de Autónomos de la Seguridad Social.

Tercero. La concesión de la subvención queda condicionada a la veracidad de los datos facilitados por las personas interesadas. El incumplimiento de las condiciones u obligaciones establecidas en la normativa reguladora podrá dar lugar al reintegro de las cantidades percibidas y a la exigencia del interés de demora.

Cuarto. El objeto de la subvención concedida es fomentar la creación de empleo mediante ayudas al establecimiento de personas desempleadas como trabajadoras autónomas por cuenta propia.

Quinto. Se le informa que estas ayudas están acogidas al régimen de mínimos de conformidad con cuanto dispone el Reglamento (UE) 1407/2013, de la Comisión, de 18 de diciembre de 2013, (DOUE núm. L352, de 24/12/2013), relativo a la aplicación de los artículos 107 y 108 del Tratado de Funcionamiento de la Unión Europea a las ayudas de mínimos.

Sexto. La subvención concedida está cofinanciada por el Fondo Social Europeo en el marco de programación 2014-2020, o con cargo al Instrumento Financiero React EU al 100%, o al Programa Operativo FSE + Extremadura 2021-2027.



Además de las obligaciones señaladas en el artículo 12 del Decreto de Bases Regulatoras se deberán cumplir con las previstas en el artículo 14.4 del citado Decreto y en particular:

- Mantener un sistema de contabilidad separado o un código contable adecuado en relación con todas las transacciones relacionadas con la operación subvencionable de conformidad con lo dispuesto en el artículo 125.4 d) del citado Reglamento (UE) 1303/2013.
- Mantener y conservar todos los documentos justificativos relacionados con los gastos y, en su caso, con las auditorías correspondientes al Programa Operativo Regional 2014-2020 de Extremadura, de conformidad con lo dispuesto en el artículo 125.4 b) del citado Reglamento (UE) 1303/2013 del Parlamento Europeo y del Consejo, de 17 de diciembre de 2013.
- Facilitar en plazo y forma al órgano gestor, toda la información que le solicite en aplicación de la normativa europea y/o comunitaria sobre información y publicidad, así como en cumplimiento del Plan de comunicación correspondiente.

Igualmente queda sujeto a las normas de información y publicidad establecidas en el artículo 115.3 -en relación con el Anexo XII- del Reglamento (UE) 1303/2013 del Parlamento Europeo y del Consejo, de 17 de diciembre de 2013, y en el artículo 20 del Reglamento (UE) 1304/2013 del Parlamento Europeo y del Consejo de 17 de diciembre de 2013 relativo al Fondo Social Europeo, sobre actividades de información y publicidad que deben llevar a cabo los beneficiarios en relación con las intervenciones de los Fondos Estructurales. En consecuencia, en todas las medidas de información y comunicación que lleve a cabo, los beneficiarios deberán reconocer el apoyo de los Fondos empleando las acciones que se indican el artículo 9.1.a) del Decreto 29/2021, de 21 de abril.

En particular, deberán hacer constar en toda información o publicidad que realicen sobre la actividad objeto de la subvención, que la misma ha sido financiada por el Servicio Extremeño Público de Empleo de la Consejería de Educación y Empleo, con la cofinanciación del Fondo Social Europeo.

Contra la presente resolución, que no pone fin a la vía administrativa, podrán interponer las personas interesadas recurso de alzada ante la titular de la Consejería de Educación y Empleo, de conformidad con lo dispuesto en el apartado tercero de la disposición adicional primera de la Ley 7/2001, de 14 de junio, de creación del Servicio Extremeño Público de Empleo, en el plazo de un mes a contar desde el día siguiente al de su publicación y en los términos previstos por los artículos 121 y 122 de la Ley 39/2015, de 1 de octubre, del Procedimiento Administrativo Común de las Administraciones Públicas.

Mérida, 20 de diciembre de 2021.

El Secretario General de Empleo
(P.D. Resol. 29/11/2019.
DOE núm. 240 de 16 de diciembre).
El Director General de Planificación y
Evaluación de Políticas Activas de Empleo,
JESUS SECO GONZALEZ

RESOLUCIÓN de 20 de diciembre de 2021, de la Dirección General de Planificación y Evaluación de Políticas Activas de Empleo, de concesión de ayudas solicitadas al amparo del Decreto 29/2021, de 21 de abril, por el que se establecen las bases reguladoras de las subvenciones para el fomento, consolidación y modernización del empleo autónomo en el ámbito de la Comunidad Autónoma de Extremadura y se aprueba la primera convocatoria de las ayudas de los Programas I, II y IV. (DOE de 6 de mayo de 2021, núm. 85). (2022060112)

Vista la propuesta de Resolución se formula resolución en base a los siguientes

ANTECEDENTES DE HECHO

Único. Los beneficiarios que se relacionan en el Anexo adjunto a la presente Resolución, solicitaron al amparo de lo dispuesto en el Decreto 29/2021, de 21 de abril en la forma prevista en el artículo 9, subvención por el Programa I.

FUNDAMENTOS DE DERECHO

Primero. La competencia para resolver el presente procedimiento corresponde al Director Gerente del Servicio Extremeño Público de Empleo a tenor de lo establecido en el artículo 11.1 del Decreto 29/2021, de 21 de abril. Dicha competencia se ejerce a través del titular de la Dirección General de Planificación y Evaluación de Políticas Activas de Empleo conforme a lo establecido en el apartado Primero de la Resolución de la Secretaría General de Empleo de 29 de noviembre de 2019 (DOE núm. 240 de 16 de diciembre de 2019).

Segundo. Queda acreditado expresamente que las personas solicitantes reúnen los requisitos exigidos en el Decreto 29/2021, de 21 de abril, en atención a las siguientes circunstancias concurrentes:

- Solicitud instada durante la vigencia de la convocatoria aprobada dentro del plazo establecido en el artículo 9.1 del Decreto 29/2021, de 21 de abril.
- A la fecha de alta en RETA o, en su caso en la mutualidad alternativa, las personas solicitantes tenían cumplidos dieciocho años, mantenían la condición de desempleados inscritos en un Servicio Público de Empleo y sin ocupación efectiva; desarrollan su actividad económica en Extremadura; y no están incurso en ninguna de las circunstancias recogidas en el artículo 13 de la Ley 6/2011 de 23 de marzo de subvenciones de la Comunidad Autónoma de Extremadura.



Tercero. Asimismo, se ha verificado que no concurre ninguna de las exclusiones reguladas en el Decreto:

- No se trata de una actividad agrícola, ganadera o forestal, ni concurre cualquier otra circunstancia que excluya la aplicación del régimen de mínimos aprobado por el Reglamento (UE) 1407/2013, de la Comisión, de 18 de diciembre de 2013, (DOUE núm. L352, de 24/12/2013), relativo a la aplicación de los artículos 107 y 108 del Tratado de Funcionamiento de la Unión Europea.
- Las personas solicitantes no han sido beneficiarias o causantes de estas ayudas en los tres años anteriores a la fecha de alta en RETA, ni causantes de las ayudas al empleo reguladas en los programas de Creación de Empleo Estable en Sociedades Cooperativas y Laborales o asistencia técnica en el ámbito de la Economía Social, igualmente en los tres años anteriores a la fecha de alta en RETA. Tampoco en los seis meses anteriores han ejercido actividad por cuenta propia.
- El alta en RETA de los solicitantes no se ha producido como consecuencia de su codición de socios, consejeros o administradores de una sociedad mercantil, sociedades anónimas, limitadas, cooperativas de trabajo asociado, sociedades civiles y sociedades laborales.

En atención a lo anteriormente expuesto y en virtud de las atribuciones conferidas por el ordenamiento jurídico, procede dictar la siguiente

RESOLUCIÓN

Primero. Conceder a las personas trabajadoras autónomas relacionadas en el Anexo de la presente resolución, disponible en <https://extremaduratrabaja.juntaex.es/descargar.php?modulo=documentos&file=3026> las subvenciones que en el mismo se especifican, con expresión de la cuantía y persona beneficiaria, por un importe total de 673.500 €, para un total de 81 personas beneficiarias.

Segundo. Las personas beneficiarias de la subvención vendrán obligadas a:

- Durante al menos los dos años siguientes a la "fecha de alta en RETA", mantenerse ininterrumpidamente en situación de alta en RETA, salvo el supuesto establecido en el artículo 19.5 del Decreto regulador, ejerciendo una actividad económica en las mismas condiciones en la que se concedió la subvención.
- Someterse a las actuaciones de comprobación y control de la ayuda ordenadas por órganos competentes autonómicos, nacionales o internacionales.

- Comunicar la obtención de otras ayudas para la misma finalidad, procedente de cualquier Administración, ente público o privado, nacional o internacional, así como cualquier alteración de las condiciones tenidas en cuenta para la concesión de la ayuda, pudiendo dar lugar a la modificación de la Resolución de concesión y en su caso de la cuantía de la subvención.
- Cumplir las normas de información y publicidad establecidas en la Comunidad Autónoma de Extremadura.
- Si se ha obtenido la subvención por tratarse de personas desempleadas con domicilio de actividad en municipios de menos de 5.000 habitantes se deberá mantener dicha circunstancia durante un periodo mínimo de dos años.
- Cumplir los requisitos y condiciones establecidos con carácter general en el artículo 13 de por la Ley 6/2011, de 23 de marzo, de subvenciones de la Comunidad Autónoma de Extremadura.
- Asimismo, durante el mismo periodo de dos años, no podrán ejercer las funciones de dirección y gerencia que conlleve el desempeño de cargo de consejero o administrador para una sociedad mercantil, ni ser socio de Sociedades Anónimas, Limitadas, Cooperativas de Trabajo Asociado, Sociedades Civiles y Sociedades Laborales, aunque estén integradas en el Régimen Especial de Autónomos de la Seguridad Social.

Tercero. La concesión de la subvención queda condicionada a la veracidad de los datos facilitados por las personas interesadas. El incumplimiento de las condiciones u obligaciones establecidas en la normativa reguladora podrá dar lugar al reintegro de las cantidades percibidas y a la exigencia del interés de demora.

Cuarto. El objeto de la subvención concedida es fomentar la creación de empleo mediante ayudas al establecimiento de personas desempleadas como trabajadoras autónomas por cuenta propia.

Quinto. Se le informa que estas ayudas están acogidas al régimen de mínimos de conformidad con cuanto dispone el Reglamento (UE) 1407/2013, de la Comisión, de 18 de diciembre de 2013, (DOUE núm. L352, de 24/12/2013), relativo a la aplicación de los artículos 107 y 108 del Tratado de Funcionamiento de la Unión Europea a las ayudas de mínimos.

Sexto. La subvención concedida está cofinanciada por el Sistema Nacional de Garantía Juvenil a través del programa operativo de Empleo Juvenil IEJ/FSE, 2014-2020 de Extremadura, en

el Eje 5, Prioridad de Inversión 8.2, Objetivo Específico 8.2.3, Medida 8.2.3.3: 'Ayudas al auto-empleo' cofinanciado al 91,89% o con cargo al Instrumento Financiero React EU al 100% de financiación con cargo al objetivo temático 'Favorecer la reparación de la crisis en el contexto de la pandemia de COVID-19 y sus consecuencias sociales y preparar una recuperación verde, digital y resiliente de la economía' o al Programa Operativo FSE + Extremadura 2021-2027.

Además de las obligaciones señaladas en el artículo 12 del Decreto de Bases Regulatoras se deberán cumplir con las previstas en el artículo 14.4 del citado Decreto y en particular:

- Mantener un sistema de contabilidad separado o un código contable adecuado en relación con todas las transacciones relacionadas con la operación subvencionable de conformidad con lo dispuesto en el artículo 125.4 d) del citado Reglamento (UE) 1303/2013.
- Mantener y conservar todos los documentos justificativos relacionados con los gastos y, en su caso, con las auditorías correspondientes al Programa Operativo Regional 2014-2020 de Extremadura, de conformidad con lo dispuesto en el artículo 125.4 b) del citado Reglamento (UE) 1303/2013 del Parlamento Europeo y del Consejo, de 17 de diciembre de 2013.
- Facilitar en plazo y forma al órgano gestor, toda la información que le solicite en aplicación de la normativa europea y/o comunitaria sobre información y publicidad, así como en cumplimiento del Plan de comunicación correspondiente.

Igualmente queda sujeto a las normas de información y publicidad establecidas en el artículo 115.3 -en relación con el Anexo XII- del Reglamento (UE) 1303/2013 del Parlamento Europeo y del Consejo, de 17 de diciembre de 2013, y en el artículo 20 del Reglamento (UE) 1304/2013 del Parlamento Europeo y del Consejo de 17 de diciembre de 2013 relativo al Fondo Social Europeo, sobre actividades de información y publicidad que deben llevar a cabo los beneficiarios en relación con las intervenciones de los Fondos Estructurales. En consecuencia, en todas las medidas de información y comunicación que lleve a cabo, los beneficiarios deberán reconocer el apoyo de los Fondos empleando las acciones que se indican el artículo 9.1.a) del Decreto 29/2021, de 21 de abril.

En particular, deberán hacer constar en toda información o publicidad que realicen sobre la actividad objeto de la subvención, que la misma ha sido financiada por el Servicio Extremeño Público de Empleo de la Consejería de Educación y Empleo, con la cofinanciación del Fondo Social Europeo.



Contra la presente resolución, que no pone fin a la vía administrativa, podrán interponer las personas interesadas recurso de alzada ante la titular de la Consejería de Educación y Empleo, de conformidad con lo dispuesto en el apartado tercero de la disposición adicional primera de la Ley 7/2001, de 14 de junio, de creación del Servicio Extremeño Público de Empleo, en el plazo de un mes a contar desde el día siguiente al de su publicación y en los términos previstos por los artículos 121 y 122 de la Ley 39/2015, de 1 de octubre, del Procedimiento Administrativo Común de las Administraciones Públicas.

Mérida, 20 de diciembre de 2021.

El Secretario General de Empleo
(P.D. Resol. 29/11/2019.
DOE núm. 240 de 16 de diciembre).
El Director General de Planificación y
Evaluación de Políticas Activas de Empleo,
JESÚS SECO GONZÁLEZ





RESOLUCIÓN de 20 de diciembre de 2021, de la Dirección General de Planificación y Evaluación de Políticas Activas de Empleo, de concesión de ayudas solicitadas al amparo del Decreto 29/2021, de 21 de abril, por el que se establecen las bases reguladoras de las subvenciones para el fomento, consolidación y modernización del empleo autónomo en el ámbito de la Comunidad Autónoma de Extremadura y se aprueba la primera convocatoria de las ayudas de los Programas I, II y IV. (DOE de 6 de mayo de 2021, núm. 85). (2022060114)

Vista la propuesta de Resolución se formula resolución en base a los siguientes

ANTECEDENTES DE HECHO

Único. Los beneficiarios que se relacionan en el Anexo adjunto a la presente resolución, solicitaron al amparo de lo dispuesto en el Decreto 29/2021, de 21 de abril en la forma prevista en el artículo 9, subvención por el Programa I.

FUNDAMENTOS DE DERECHO

Primero. La competencia para resolver el presente procedimiento corresponde al Director Gerente del Servicio Extremeño Público de Empleo a tenor de lo establecido en el artículo 11.1 del Decreto 29/2021, de 21 de abril. Dicha competencia se ejerce a través del titular de la Dirección General de Planificación y Evaluación de Políticas Activas de Empleo conforme a lo establecido en el apartado Primero de la Resolución de la Secretaría General de Empleo de 29 de noviembre de 2019 (DOE núm. 240 de 16 de diciembre de 2019).

Segundo. Queda acreditado expresamente que las personas solicitantes reúnen los requisitos exigidos en el Decreto 29/2021, de 21 de abril, en atención a las siguientes circunstancias concurrentes:

- Solicitud instada durante la vigencia de la convocatoria aprobada dentro del plazo establecido en el artículo 9.1 del Decreto 29/2021, de 21 de abril.
- A la fecha de alta en RETA o, en su caso en la mutualidad alternativa, las personas solicitantes tenían cumplidos dieciocho años, mantenían la condición de desempleados inscritos en un Servicio Público de Empleo y sin ocupación efectiva; desarrollan su actividad económica en Extremadura; y no están incurso en ninguna de las circunstancias recogidas en el artículo 13 de la Ley 6/2011 de 23 de marzo de subvenciones de la Comunidad Autónoma de Extremadura.

Tercero. Asimismo, se ha verificado que no concurre ninguna de las exclusiones reguladas en el Decreto:

- No se trata de una actividad agrícola, ganadera o forestal, ni concurre cualquier otra circunstancia que excluya la aplicación del régimen de mínimos aprobado por el



Reglamento (UE) 1407/2013, de la Comisión, de 18 de diciembre de 2013, (DOUE núm. L352, de 24/12/2013), relativo a la aplicación de los artículos 107 y 108 del Tratado de Funcionamiento de la Unión Europea.

- Las personas solicitantes no han sido beneficiarias o causantes de estas ayudas en los tres años anteriores a la fecha de alta en RETA, ni causantes de las ayudas al empleo reguladas en los programas de Creación de Empleo Estable en Sociedades Cooperativas y Laborales o asistencia técnica en el ámbito de la Economía Social, igualmente en los tres años anteriores a la fecha de alta en RETA. Tampoco en los seis meses anteriores han ejercido actividad por cuenta propia.
- El alta en RETA de los solicitantes no se ha producido como consecuencia de su codición de socios, consejeros o administradores de una sociedad mercantil, sociedades anónimas, limitadas, cooperativas de trabajo asociado, sociedades civiles y sociedades laborales.

En atención a lo anteriormente expuesto y en virtud de las atribuciones conferidas por el ordenamiento jurídico, procede dictar la siguiente

RESOLUCIÓN

Primero. Conceder a las personas trabajadoras autónomas relacionadas en el anexo de la presente resolución, disponible en <https://extremaduratrabaja.juntaex.es/descargar.php?modulo=documentos&file=3028> las subvenciones que en el mismo se especifican, con expresión de la cuantía y persona beneficiaria, por un importe total de 1.556.000 €, para un total de 196 personas beneficiarias.

Segundo. Las personas beneficiarias de la subvención vendrán obligadas a:

- Durante al menos los dos años siguientes a la “fecha de alta en RETA”, mantenerse ininterrumpidamente en situación de alta en RETA, salvo el supuesto establecido en el artículo 19.5 del Decreto regulador, ejerciendo una actividad económica en las mismas condiciones en la que se concedió la subvención.
- Someterse a las actuaciones de comprobación y control de la ayuda ordenadas por órganos competentes autonómicos, nacionales o internacionales.
- Comunicar la obtención de otras ayudas para la misma finalidad, procedente de cualquier Administración, ente público o privado, nacional o internacional, así como cualquier alteración de las condiciones tenidas en cuenta para la concesión de la ayuda, pudiendo dar lugar a la modificación de la Resolución de concesión y en su caso de la cuantía de la subvención.

- Cumplir las normas de información y publicidad establecidas en la Comunidad Autónoma de Extremadura.
- Si se ha obtenido la subvención por tratarse de personas desempleadas con domicilio de actividad en municipios de menos de 5.000 habitantes se deberá mantener dicha circunstancia durante un periodo mínimo de dos años.
- Cumplir los requisitos y condiciones establecidos con carácter general en el artículo 13 de por la Ley 6/2011, de 23 de marzo, de subvenciones de la Comunidad Autónoma de Extremadura.
- Asimismo, durante el mismo periodo de dos años, no podrán ejercer las funciones de dirección y gerencia que conlleve el desempeño de cargo de consejero o administrador para una sociedad mercantil, ni ser socio de Sociedades Anónimas, Limitadas, Cooperativas de Trabajo Asociado, Sociedades Civiles y Sociedades Laborales, aunque estén integradas en el Régimen Especial de Autónomos de la Seguridad Social.

Tercero. La concesión de la subvención queda condicionada a la veracidad de los datos facilitados por las personas interesadas. El incumplimiento de las condiciones u obligaciones establecidas en la normativa reguladora podrá dar lugar al reintegro de las cantidades percibidas y a la exigencia del interés de demora.

Cuarto. El objeto de la subvención concedida es fomentar la creación de empleo mediante ayudas al establecimiento de personas desempleadas como trabajadoras autónomas por cuenta propia.

Quinto. Se le informa que estas ayudas están acogidas al régimen de mínimos de conformidad con cuanto dispone el Reglamento (UE) 1407/2013, de la Comisión, de 18 de diciembre de 2013, (DOUE núm. L352, de 24/12/2013), relativo a la aplicación de los artículos 107 y 108 del Tratado de Funcionamiento de la Unión Europea a las ayudas de mínimos.

Además de las obligaciones señaladas en el artículo 12 del Decreto de Bases Regulatoras se deberán cumplir con las previstas en el artículo 14.4 del citado Decreto y en particular:

- Mantener un sistema de contabilidad separado o un código contable adecuado en relación con todas las transacciones relacionadas con la operación subvencionable de conformidad con lo dispuesto en el artículo 125.4 d) del citado Reglamento (UE) 1303/2013.
- Mantener y conservar todos los documentos justificativos relacionados con los gastos y, en su caso, con las auditorías correspondientes al Programa Operativo Regional 2014-2020 de Extremadura, de conformidad con lo dispuesto en el artículo 125.4 b) del citado Reglamento (UE) 1303/2013 del Parlamento Europeo y del Consejo, de 17 de diciembre de 2013.



- Facilitar en plazo y forma al órgano gestor, toda la información que le solicite en aplicación de la normativa europea y/o comunitaria sobre información y publicidad, así como en cumplimiento del Plan de comunicación correspondiente.

Igualmente queda sujeto a las normas de información y publicidad establecidas en el artículo 115.3 -en relación con el Anexo XII- del Reglamento (UE) 1303/2013 del Parlamento Europeo y del Consejo, de 17 de diciembre de 2013, y en el artículo 20 del Reglamento (UE) 1304/2013 del Parlamento Europeo y del Consejo de 17 de diciembre de 2013 relativo al Fondo Social Europeo, sobre actividades de información y publicidad que deben llevar a cabo los beneficiarios en relación con las intervenciones de los Fondos Estructurales. En consecuencia, en todas las medidas de información y comunicación que lleve a cabo, los beneficiarios deberán reconocer el apoyo de los Fondos empleando las acciones que se indican el artículo 9.1.a) del Decreto 29/2021, de 21 de abril.

En particular, deberán hacer constar en toda información o publicidad que realicen sobre la actividad objeto de la subvención, que la misma ha sido financiada por el Servicio Extremeño Público de Empleo de la Consejería de Educación y Empleo, con la cofinanciación del Fondo Social Europeo.

Contra la presente resolución, que no pone fin a la vía administrativa, podrán interponer las personas interesadas recurso de alzada ante la titular de la Consejería de Educación y Empleo, de conformidad con lo dispuesto en el apartado tercero de la disposición adicional primera de la Ley 7/2001, de 14 de junio, de creación del Servicio Extremeño Público de Empleo, en el plazo de un mes a contar desde el día siguiente al de su publicación y en los términos previstos por los artículos 121 y 122 de la Ley 39/2015, de 1 de octubre, del Procedimiento Administrativo Común de las Administraciones Públicas.

Mérida, 20 de diciembre de 2021.

El Secretario General de Empleo.
(P.D. Resol. 29/11/2019.
DOE núm. 240 de 16 de diciembre).
El Director General de Planificación y
Evaluación de Políticas Activas de Empleo,
JESÚS SECO GONZÁLEZ



RESOLUCIÓN de 20 de diciembre de 2021, de la Dirección General de Planificación y Evaluación de Políticas Activas de Empleo, de concesión de ayudas solicitadas al amparo del Decreto-ley 8/2020, de 24 de abril, por el que se adoptan medidas urgentes y extraordinarias para el mantenimiento y recuperación del empleo frente a la crisis ocasionada por el COVID-19.
(2022060116)

Vistos los datos e información contenidos en las bases de datos de la aplicación informática de gestión de los expedientes de solicitud de ayudas presentadas al amparo del Programa III, reguladas en el título I del Decreto-ley 8/2020, de 24 de abril, y la propuesta de resolución formulada, en atención a los siguientes:

HECHOS

Primero. Que las personas trabajadoras autónomas que se relacionan en el Anexo adjunto a la presente resolución han presentado solicitud de ayuda acogiéndose al Programa III del Título I del Decreto-ley 8/2020, de 24 de abril, por el que se adoptan medidas urgentes y extraordinarias para el mantenimiento y recuperación del empleo frente a la crisis ocasionada por el COVID-19 (DOE de 27 de abril, Suplemento núm. 80), "Ayudas para el relanzamiento del autoempleo de personas que han causado baja en el régimen de autónomos, para el inicio de la misma o distinta actividad en el mismo régimen", reuniendo los requisitos establecidos para obtener la condición de personas beneficiarias, de acuerdo con las Declaraciones Responsables presentadas en la solicitud por las personas interesadas.

Segundo. Por parte del órgano competente se han desarrollado las actuaciones necesarias de ordenación e instrucción de los procedimientos de concesión de subvenciones. Una vez obtenidos los datos contenidos en las bases de datos de la aplicación informática de gestión de las solicitudes, se cuenta con la información mínima necesaria que permite la conclusión del procedimiento de concesión.

FUNDAMENTOS DE DERECHO

Primero. La competencia para resolver este procedimiento corresponde a la Dirección Gerencia del Servicio Extremeño Público de Empleo, conforme a lo establecido en el artículo 7.2 del Decreto-ley, de 24 de abril. El ejercicio de dicha competencia corresponde a la Dirección General de Planificación y Evaluación de las Políticas Activas de Empleo del SEXPE, en virtud de la delegación de competencias efectuada mediante Resolución de 29 de noviembre de 2019, de la Secretaria General de Empleo, sobre delegación de competencias en determinadas materias. (DOE núm. 240, de 16 de diciembre de 2019).



Segundo. Las subvenciones previstas en el título I se regulan por lo establecido en el Decreto-ley 8/2020 y, supletoriamente, por lo dispuesto en la Ley 6/2011, de 23 de marzo, de Subvenciones de la Comunidad Autónoma de Extremadura, en los preceptos básicos de la Ley 38/2003, de 17 de noviembre, General de Subvenciones, y del Reglamento de la misma aprobado por el Real Decreto 887/2006, de 21 de julio, y en la Ley de Presupuestos Generales de la Comunidad Autónoma de Extremadura vigente en cada periodo, en lo referente a la regulación que la misma haga de las subvenciones, así como en la Ley 5/2007, de 19 de abril, General de Hacienda Pública de Extremadura, el Decreto 77/1990, de 16 de octubre, por el que se establece el Régimen General de Concesión de Subvenciones, y el Decreto 3/1997, de 9 de enero, de devolución de subvenciones.

Tercero. De conformidad con lo dispuesto en el artículo 14 del Decreto-ley 8/2020, de 24 de abril, estas ayudas tienen por objeto compensar de manera urgente, a través de una subvención de pago único, a las personas trabajadoras autónomas al objeto del relanzamiento de su actividad tras el impacto económico derivado de la declaración del Estado de Alarma decretado por el Gobierno de la Nación mediante el Real Decreto 463/2020, de 14 de marzo y sus sucesivas prórrogas.

Cuarto. De conformidad con lo dispuesto en el artículo 17.1.c) del Decreto-ley 8/2020, de 24 de abril, la cuantía de la ayuda para el Programa III será de siete mil quinientos euros (7.500,00 €).

Quinto. Una vez tenidas en cuenta las solicitudes presentadas por las personas trabajadoras autónomas relacionadas en el anexo a la presente resolución y las declaraciones responsables presentadas junto a las mismas, y considerando los datos contenidos en las bases de datos de la aplicación informática de gestión de las ayudas, a las personas solicitantes se les tiene por cumplidos los requisitos específicos que deben cumplir las personas beneficiarias del Programa III del Decreto-ley 8/2020, de 24 de abril, previstos en el artículo 16 del mismo, y los requisitos que deben cumplir con carácter general previstos en el artículo 4 de la citada norma, así como que las personas solicitantes no incurrir en ninguna de las exclusiones reguladas en el Decreto-ley, 8/2020, de 24 de abril, y en los apartados 2 y 3 de la Ley 6/2011, de 23 de marzo, de Subvenciones de la Comunidad Autónoma de Extremadura, todo ello, de acuerdo con las Declaraciones Responsables presentadas.

Por otra parte, se considera, en virtud de las citadas declaraciones responsables presentadas, que las personas solicitantes de las ayudas del Programa III causaron baja en el RETA durante el periodo de vigencia del estado de alarma y que posteriormente iniciaron una actividad, mediante su afiliación y alta en el mismo régimen y antes de la solicitud de la ayuda, en el



plazo de dos meses a contar desde el día siguiente a aquel en el que perdió su vigencia el Real Decreto 463/2020, de 14 de marzo, o en su caso las prórrogas del mismo, de acuerdo con lo dispuesto en los artículos 15 y 16 del Decreto-ley 8/2020, de 24 de abril.

En atención a lo anteriormente expuesto y en virtud de las atribuciones establecidas por el ordenamiento jurídico procede emitir la siguiente:

RESOLUCIÓN

Primero. Conceder a las personas trabajadoras autónomas relacionadas en el Anexo adjunto a la presente resolución, disponible en la web del SEXPE <https://extremaduratrabaja.juntaex.es/descargar.php?modulo=documentos&file=3022>, las subvenciones que en el mismo se especifican, con expresión de la cuantía y persona beneficiaria, por un importe total de quince mil euros (15.000,00 euros), para un total de 2 personas beneficiarias.

Segundo. De conformidad con lo dispuesto en el artículo 14 del Decreto-ley 8/2020, de 24 de abril, estas ayudas están destinadas al relanzamiento de la actividad de las personas trabajadoras autónomas beneficiarias tras el impacto económico de la declaración del Estado de Alarma.

Tercero. La concesión de la subvención queda sujeta al cumplimiento de la siguiente obligación:

En el Programa III, las personas beneficiarias están obligadas a ejercer la actividad y mantener la situación de alta en el RETA, de forma ininterrumpida, durante al menos dos años, desde la fecha de la nueva alta en RETA, la cual debe producirse en un periodo de dos meses contados a partir del día siguiente a aquel en que pierda su vigencia el Estado de Alarma y sus prórrogas.

Además, para los casos de ayudas financiadas por fondos de la UE, las personas beneficiarias quedarán sujetas al cumplimiento de las siguientes obligaciones:

- Llevar un sistema de contabilidad aparte o asignar un código contable adecuado a todas las transacciones relacionadas con una operación.
- Conservar la documentación original de la justificación de los gastos, incluidos los documentos electrónicos, durante un plazo de tres años, a partir del 31 de diciembre siguiente a la presentación ante la Unión Europea de las cuentas en las que estén incluidos los gastos de la operación, en tanto puedan ser objeto de actuaciones de comprobación y control.



- Informar sobre el nivel de logro de los indicadores de productividad al mismo tiempo que justifica gastos para ser declarados en solicitudes de reembolso.
- La aceptación de la ayuda supone aceptar la inclusión de la operación y sus datos en la lista de operaciones prevista en el artículo 115.2 del RDC, así como en la BDNS.
- Someterse a cualesquiera otras actuaciones de comprobación y control financiero que realice la Unidad Administradora del Fondo Social Europeo, la Intervención General de la Administración del Estado o de sus Intervenciones Delegadas, el Tribunal de Cuentas o los órganos de control de la Comisión.
- Facilitar en plazo y forma al órgano gestor, toda la información que le solicite en aplicación de la normativa europea y/o comunitaria sobre información y publicidad, así como en cumplimiento del Plan de comunicación correspondiente.

Igualmente queda sujeto a las normas de información y publicidad establecidas en el artículo 115.3 (en relación con el Anexo XII) del Reglamento (UE) 1303/2013 del Parlamento Europeo y del Consejo, de 17 de diciembre de 2013, y en el artículo 20 del Reglamento (UE) 1304/2013 del Parlamento Europeo y del Consejo de 17 de diciembre de 2013, relativo al Fondo Social Europeo, sobre actividades de información y publicidad que deben llevar a cabo las personas beneficiarias en relación con las intervenciones de los Fondos Estructurales.

Cuarto. El abono de la subvención se realizará de una sola vez, mediante el pago del 100% de la subvención concedida, una vez dictada y notificada la resolución de concesión de acuerdo con el artículo 17 del Decreto-ley 8/2020, de 24 de abril.

Quinto. La concesión de la subvención queda condicionada a la veracidad de los datos declarados responsablemente por la persona beneficiaria y sometidos a las verificaciones y controles posteriores oportunos.

El incumplimiento de los requisitos, condiciones u obligaciones establecidos en la presente resolución y en normativa reguladora, así como la concurrencia de las causas previstas en los artículos 42 y 43 de la Ley 6/2011, de 23 de marzo, de Subvenciones de la Comunidad Autónoma de Extremadura, dará lugar a la revocación de las subvenciones concedidas y, en su caso, al reintegro total o parcial de las mismas, con la exigencia del interés de demora legalmente establecido desde el momento del pago de la subvención hasta la fecha en que se proponga la resolución de la procedencia del reintegro.



Contra la presente resolución, que no pone fin a la vía administrativa, podrán las personas interesadas interponer recurso de alzada ante la persona titular de la Consejería competente en materia de empleo, en el plazo de un mes contado a partir del día siguiente al de su notificación, en los términos previstos en los artículos 121 y 122 de la Ley 39/2015, de 1 de octubre, de Procedimiento Administrativo Común de las Administraciones Públicas.

Mérida, 20 de diciembre de 2021.

El Director General de Planificación y Evaluación
de Políticas Activas de Empleo del SEXPE.
(P.D. Resolución de 29 de noviembre de 2019,
DOE núm. 240 de 16 de diciembre),
JESÚS SECO GONZÁLEZ



RESOLUCIÓN de 20 de diciembre de 2021 de la Dirección General de Planificación y Evaluación de Políticas Activas de Empleo, de concesión de ayudas solicitadas al amparo del Decreto-ley 8/2020, de 24 de abril, por el que se adoptan medidas urgentes y extraordinarias para el mantenimiento y recuperación del empleo frente a la crisis ocasionada por el COVID-19.
(2022060122)

Vistos los datos e información contenidos en las bases de datos de la aplicación informática de gestión de los expedientes de solicitud de ayudas presentadas al amparo de la Línea I.2 del Programa I, reguladas en el título I del Decreto-ley 8/2020, de 24 de abril y la propuesta de resolución formulada, y en atención a los siguientes

HECHOS

Primero. Que las personas trabajadoras autónomas que se relacionan en el anexo adjunto a la presente resolución de concesión han presentado solicitud de ayuda acogiendo a la Línea I.2 del Programa I del Título I del Decreto-ley 8/2020, de 24 de abril, por el que se adoptan medidas urgentes y extraordinarias para el mantenimiento y recuperación del empleo frente a la crisis ocasionada por el COVID-19 (DOE de 27 de abril, Suplemento núm. 80), "Ayudas al mantenimiento del empleo por cuenta propia de personas trabajadoras autónomas que no se hayan acogido durante el estado de alarma al cese de actividad recogido en el Real Decreto-ley 8/2020, de 17 de marzo", reuniendo los requisitos establecidos para obtener la condición de personas beneficiarias, de acuerdo con las declaraciones responsables presentadas en la solicitud por las personas interesadas.

Segundo. Por parte del órgano competente se han desarrollado las actuaciones necesarias de ordenación e instrucción de los procedimientos de concesión de subvenciones. Una vez obtenidos los datos contenidos en las bases de datos de la aplicación informática de gestión de las solicitudes, se cuenta con la información mínima necesaria que permite la conclusión del procedimiento de concesión.

FUNDAMENTOS DE DERECHO

Primero. La competencia para resolver este procedimiento corresponde a la Dirección General del Servicio Extremeño Público de Empleo, conforme a lo establecido en el artículo 7.2 del Decreto-ley, de 24 de abril. El ejercicio de dicha competencia corresponde a la Dirección General de Planificación y Evaluación de Políticas Activas de Empleo del SEXPE, en virtud de la delegación de competencias efectuada mediante Resolución de 29 de noviembre de 2019, de la Secretaría General de Empleo, sobre delegación de competencias en determinadas materias (DOE núm. 240, de 16 de diciembre de 2019).



Segundo. Las subvenciones previstas en el título I se regulan por lo establecido en el Decreto-ley 8/2020 y, supletoriamente, por lo dispuesto en la Ley 6/2011, de 23 de marzo, de Subvenciones de la Comunidad Autónoma de Extremadura, en los preceptos básicos de la Ley 38/2003, de 17 de noviembre, General de Subvenciones, y del Reglamento de la misma aprobado por el Real Decreto 887/2006, de 21 de julio, y en la Ley de Presupuestos Generales de la Comunidad Autónoma de Extremadura vigente en cada periodo, en lo referente a la regulación que la misma haga de las subvenciones, así como en la Ley 5/2007, de 19 de abril, General de Hacienda Pública de Extremadura, el Decreto 77/1990, de 16 de octubre, por el que se establece el Régimen General de Concesión de Subvenciones, y el Decreto 3/1997, de 9 de enero, de devolución de subvenciones.

Tercero. De conformidad con lo dispuesto en el artículo 14 del Decreto-ley 8/2020, de 24 de abril, estas ayudas tienen por objeto compensar de manera urgente, a través de una subvención de pago único, a las personas trabajadoras autónomas al objeto del mantenimiento de su actividad económica tras el impacto económico derivado de la declaración del Estado de Alarma decretado por el Gobierno de la Nación mediante el Real Decreto 463/2020, de 14 de marzo y sus sucesivas prórrogas.

Cuarto. De conformidad con lo dispuesto en el artículo 17.1 a), la cuantía de la ayuda para el Programa I, Línea I.2 será de trescientos euros (300,00 €).

Quinto. Una vez tenidas en cuenta las solicitudes presentadas por las personas trabajadoras autónomas relacionadas en el anexo a la presente resolución y las declaraciones responsables presentadas junto a las mismas, y considerando los datos contenidos en las bases de datos de la aplicación informática de gestión de las ayudas, se considera que las personas solicitantes cumplen los requisitos específicos que deben cumplir las personas beneficiarias de la Línea I.2 del Programa I del Decreto-ley 8/2020, de 24 de abril, previstos en el artículo 16 del mismo, y los requisitos que deben cumplir con carácter general previstos en el artículo 4 de la citada norma, así como, que las personas solicitantes no incurren en ninguna de las exclusiones reguladas en el Decreto-ley, 8/2020, de 24 de abril, y en los apartados 2 y 3 de la Ley 6/2011, de 23 de marzo, de Subvenciones de la Comunidad Autónoma de Extremadura.

Por otra parte, se considera, en virtud de las declaraciones responsables presentadas, que las personas solicitantes de las ayudas de la Línea I.2 del Programa I, con anterioridad a la declaración del estado de alarma se encontraban en situación de alta en el Régimen Especial de la Seguridad Social de los Trabajadores por Cuenta Propia o Autónomos (RETA) o, en su caso, en la mutualidad alternativa correspondiente, y que su actividad no fue directamente suspendida en aplicación del Real Decreto 463/2020, de 14 de marzo, por el que se declaró el estado de alarma por la crisis sanitaria ocasionada por la COVID-19 y, además, que su facturación durante el periodo comprendido entre el inicio de la vigencia del estado de alarma y la fecha



de la solicitud de ayuda, se redujo, en relación con la facturación efectuada en el periodo de igual duración inmediatamente anterior, en un porcentaje igual o superior al 40% (en todos los casos) e inferior al 75% (sólo para personas autónomas en el RETA).

En virtud de lo dispuesto en el artículo 7.2 del Decreto-ley 8/2020, de 24 de abril, en ejercicio de las competencias delegadas por el Sr. Director Gerente del SEXPE, el Director General de Planificación y Evaluación de Políticas Activas de Empleo del SEXPE procede a dictar la siguiente,

RESOLUCIÓN

Primero. Conceder a las personas trabajadoras autónomas relacionadas en el Anexo a la presente resolución, disponible en la web del SEXPE

<https://extremaduratrabaja.juntaex.es/descargar.php?modulo=documentos&file=3018> , las subvenciones que en el mismo se especifican, con expresión de la cuantía y persona beneficiaria, por un importe total de seis mil trescientos euros (6.300,00€), para un total de 21 personas beneficiarias.

Segundo. De conformidad con lo dispuesto en el artículo 14 del Decreto-ley 8/2020, de 24 de abril, estas ayudas están destinadas al mantenimiento de la actividad de las personas trabajadoras autónomas beneficiarias tras el impacto económico derivado de la declaración del Estado de Alarma.

Tercero. La concesión de la subvención queda sujeta al cumplimiento de la siguiente obligación:

- En el Programa I Línea I.2, las personas beneficiarias están obligadas a mantener el alta en el RETA o, en su caso, en la mutualidad alternativa correspondiente, y el ejercicio de la actividad durante, al menos, 1 mes contado desde la fecha de la concesión de la subvención.

Además, para los casos de ayudas financiadas por fondos de la UE, las personas beneficiarias quedarán sujetas al cumplimiento de las siguientes obligaciones:

- Llevar un sistema de contabilidad aparte o asignar un código contable adecuado a todas las transacciones relacionadas con una operación.
- Conservar la documentación original de la justificación de los gastos, incluidos los documentos electrónicos, durante un plazo de tres años, a partir del 31 de diciembre siguiente a la presentación ante la Unión Europea de las cuentas en las que estén incluidos los gastos de la operación, en tanto puedan ser objeto de actuaciones de comprobación y control.

- Informar sobre el nivel de logro de los indicadores de productividad al mismo tiempo que justifica gastos para ser declarados en solicitudes de reembolso.
- La aceptación de la ayuda supone aceptar la inclusión de la operación y sus datos en la lista de operaciones prevista en el artículo 115.2 del Reglamento (UE) 1303/2013, del Parlamento Europeo y del Consejo, de 17 de diciembre de 2013, así como en la Base de Datos Nacional de Subvenciones.
- Someterse a cualesquiera otras actuaciones de comprobación y control financiero que realice la Unidad Administradora del Fondo Social Europeo, la Intervención General de la Administración del Estado o de sus Intervenciones Delegadas, el Tribunal de Cuentas o los órganos de control de la Comisión.
- Facilitar en plazo y forma al órgano gestor, toda la información que le solicite en aplicación de la normativa europea y/o comunitaria sobre información y publicidad, así como en cumplimiento del Plan de comunicación correspondiente.
- Igualmente queda sujeto a las normas de información y publicidad establecidas en el artículo 115.3 (en relación con el Anexo XII) del Reglamento (UE) 1303/2013 del Parlamento Europeo y del Consejo, de 17 de diciembre de 2013, y en el artículo 20 del Reglamento (UE) 1304/2013 del Parlamento Europeo y del Consejo de 17 de diciembre de 2013, relativo al Fondo Social Europeo, sobre actividades de información y publicidad que deben llevar a cabo las personas beneficiarias en relación con las intervenciones de los Fondos Estructurales.

Cuarto. El abono de la subvención se realizará de una sola vez, mediante el pago del 100% de la subvención concedida, una vez dictada y notificada la resolución de concesión, de acuerdo con el artículo 17 del Decreto-ley 8/2020, de 24 de abril.

Quinto. La concesión de la subvención queda condicionada a la veracidad de los datos declarados responsablemente por la persona beneficiaria y sometidos a las verificaciones y controles posteriores oportunos.

El incumplimiento de los requisitos, condiciones u obligaciones establecidos en la presente resolución de concesión y en su normativa reguladora, así como la concurrencia de las causas previstas en los artículos 42 y 43 de la Ley 6/2011, de 23 de marzo, de Subvenciones de la Comunidad Autónoma de Extremadura, dará lugar a la revocación de las subvenciones concedidas y, en su caso, al reintegro total o parcial de las mismas, con la exigencia del interés de demora legalmente establecido desde el momento del pago de la subvención hasta la fecha en que se proponga la resolución de la procedencia del reintegro.



Contra la presente resolución que no pone fin a la vía administrativa, podrán las personas interesadas interponer recurso de alzada ante la persona titular de la Consejería competente en materia de empleo en el plazo de un mes contado a partir del día siguiente al de su notificación, en los términos previstos en los artículos 121 y 122 de la Ley 39/2015, de 1 de octubre, del Procedimiento Administrativo Común de las Administraciones Públicas.

Mérida, 20 de diciembre de 2021.

El Director General de Planificación y Evaluación
de Políticas Activas de Empleo del SEXPE.

(P.D. Resolución de 29 de noviembre de 2019,
DOE núm. 240 de 16 de diciembre),

JESÚS SECO GONZÁLEZ

• • •



**ANUNCIOS****CONSEJERÍA DE SANIDAD Y SERVICIOS SOCIALES**

RESOLUCIÓN de 17 de enero de 2022, de la Secretaría General, por la que se acuerda la apertura del trámite de audiencia e información pública sobre el proyecto de Decreto por el que se regulan los Programas de atención a las familias en Extremadura. (2022060149)

De conformidad con lo preceptuado en el artículo 66.3 de la Ley 1/2002, de 28 de febrero, del Gobierno y de la Administración de la Comunidad Autónoma de Extremadura y en el artículo 133 de la Ley 39/2015, de 1 de octubre, del Procedimiento Administrativo Común de las Administraciones Públicas, una vez elaborado el proyecto de Decreto por el que se regulan los Programas de Atención a las Familias en Extremadura, afectando el contenido de la norma proyectada a los derechos e intereses legítimos de los ciudadanos y aconsejándolo la naturaleza de la disposición, esta Secretaría General

RESUELVE

Primero. Acordar la apertura del trámite de audiencia e información pública. El plazo de dicho trámite será de siete días hábiles y no de quince, como se establece legalmente con carácter general, por existir razones debidamente motivadas que justifican esta reducción y que se recogen en el Informe Justificativo, de 10 de enero de 2022, suscrito por la Directora General de Servicios Sociales, Infancia y Familias que se acompaña a esta resolución. El plazo de siete días hábiles se contará a partir del día siguiente al de la publicación de esta Resolución en el Diario Oficial de Extremadura, con la finalidad de que cualquier persona física o jurídica pueda examinar el proyecto de Decreto indicado y formular las alegaciones o sugerencias que estime oportunas por cualquiera de los medios que a tal efecto determina la Ley 39/2015, de 1 de octubre, de Procedimiento Administrativo Común de las Administraciones Públicas o a través de la siguiente dirección de correo electrónico: política.social@salud-juntaex.es

Segundo. El horario y lugar de exposición del proyecto de orden al que se refiere la presente resolución será durante los días señalados, de 10:00 horas a 14:00 horas en las dependencias de la Dirección General de Servicios Sociales, Infancia y Familias. Servicio Adolescencia y Familias de la Consejería de Sanidad y Servicios Sociales, sita en C/ Antonio Rodríguez Moñino, núm. 2 A, de Mérida.

Asimismo, el proyecto de Decreto estará a disposición en el Portal de la Transparencia y Participación Ciudadana en la siguiente dirección de internet:

<http://gobiernoabierto.juntaex.es/transparencia/web/p-sanidad-y-servicios-sociales>

Mérida, 17 de enero de 2022. La Secretaria General, AURORA VENEGAS MARTIN.

JUNTA DE EXTREMADURA

Consejería de Hacienda y Administración Pública

Secretaría General

Avda. Valhondo, s/n. 06800 Mérida

Teléfono: 924 005 012 - 924 005 114

e-mail: doe@juntaex.es