



## [ S U M A R I O ]

### I DISPOSICIONES GENERALES

#### Presidencia de la Junta

**Expropiaciones.** Decreto 118/2022, de 21 de septiembre, por el que se declara la urgente ocupación por el Excmo. Ayuntamiento de Moraleja (Cáceres), de los bienes y derechos necesarios en el procedimiento de expropiación forzosa tramitado para la ejecución de la obra denominada "Ampliación del cementerio municipal de Moraleja". ..... 46496

### II AUTORIDADES Y PERSONAL

#### 2. OPOSICIONES Y CONCURSOS

#### Servicio Extremeño de Salud

**Libre designación.** Resolución de 29 de agosto de 2022, de la Dirección Gerencia, por la que se convoca procedimiento para la provisión del puesto de Subdirector/a de Salud Mental y Programas Asistenciales del Servicio Extremeño de Salud. .... 46499

**III****OTRAS RESOLUCIONES****Consejería de Hacienda y Administración Pública**

**Relaciones de puestos de trabajo.** Orden de 20 de septiembre de 2022 por la que se modifica puntualmente la relación de puestos de trabajo de personal funcionario de la Consejería de Cultura, Turismo y Deportes. .... **46515**

**Convenios.** Resolución de 21 de septiembre de 2022, de la Secretaría General, por la que se da publicidad al Convenio de Colaboración entre la Vicepresidencia Primera y Consejería de Hacienda y Administración Pública y la Universidad de Extremadura, para la medición de Radón en centros de trabajo del ámbito preventivo de Administración General de la Junta de Extremadura. **46518**

**Consejería de Agricultura, Desarrollo Rural, Población y Territorio**

**Normas subsidiarias.** Acuerdo de 31 de marzo de 2022, de la Comisión de Urbanismo y Ordenación del Territorio de Extremadura, de modificación puntual n.º 6 de las Normas Subsidiarias de Planeamiento Municipal de Casas del Monte (M-006), que tiene por objeto establecer la ocupación máxima de parcela en el 100% para la Ordenanza IV "Edificación en zona de ensanche del casco urbano" (artículo 209). También se corrige un error existente en la nomenclatura asignada en el artículo 205 al documento gráfico. .... **46530**

**Consejería para la Transición Ecológica y Sostenibilidad**

**Autorización ambiental.** Resolución de 14 de septiembre de 2022, de la Dirección General de Sostenibilidad, por la que se otorga autorización ambiental unificada para la explotación porcina, promovida por Murillo Márquez, SL, en el término municipal de Alconera (Badajoz). .... **46537**

**Autorización ambiental.** Resolución de 16 de septiembre de 2022, de la Dirección General de Sostenibilidad, por la que se otorga autorización ambiental unificada para el centro de clasificación, tipificación, homogeneización y engorde de corderos, promovida por Sociedad Cooperativa Ganadera Sierra de San Pedro, en el término municipal de Alburquerque (Badajoz). .... **46559**

**Energía eléctrica.** Resolución de 20 de septiembre de 2022, del Servicio de Ordenación Industrial, Energética y Minera, por la que se declaran, en concreto, de utilidad pública las instalaciones correspondientes al proyecto denominado "Desdoblamiento de la LAAT-3078-25 "Alburquerque" 45 kV de la ST "Cáceres", entre la STR "Valencia de Alcántara" y la STR "San Vicente de Alcántara", en los términos municipales de Valencia de Alcántara (Cáceres) y San Vicente de Alcántara (Badajoz)". Expte.: AT-9311. .... **46607**



**Energía eléctrica.** Resolución de 20 de septiembre de 2022, del Servicio de Ordenación Industrial, Energética y Minera, por la que se otorga autorización administrativa previa a I-DE Redes Eléctricas Inteligentes, SAU, de las instalaciones correspondientes al proyecto denominado "Desdoblamiento de la LAAT-3078-25 "Albuquerque" 45 kV de la ST "Cáceres", entre la STR "Valencia de Alcántara" y la STR "San Vicente de Alcántara", en los términos municipales de Valencia de Alcántara (Cáceres) y San Vicente de Alcántara (Badajoz)". Expte.: AT-9311..... **46612**

**Impacto ambiental.** Resolución de 20 de septiembre de 2022, de la Dirección General de Sostenibilidad, por la que se formula declaración de impacto ambiental del proyecto de instalación solar fotovoltaica "Arañuelo E" e infraestructura de evacuación, en el término municipal de El Gordo. Expte.: IA21/1577..... **46617**

**V****ANUNCIOS****Consejería de Agricultura, Desarrollo Rural, Población y Territorio**

**Notificaciones.** Anuncio de 15 de septiembre de 2022 sobre notificación de trámite de audiencia relativo a control de agricultor activo, solicitud única 2022/2023. .... **46631**

**Notificaciones.** Anuncio de 15 de septiembre de 2022 sobre notificación de subsanaciones y trámites de audiencia en relación con las solicitudes de declaración al Registro de Explotaciones 2022. .... **46639**

**Consejería para la Transición Ecológica y Sostenibilidad**

**Información pública.** Anuncio de 3 de septiembre de 2021 por el que se pone a disposición del público la información relativa al procedimiento de solicitud de autorización ambiental unificada del proyecto de centro de clasificación, tipificación, homogeneización y engorde de corderos, promovido por José David Lara Caballero, en el término municipal de Puebla del Maestre. .... **46641**

**Información pública.** Anuncio de 13 de septiembre de 2022 por el que se somete a información pública la petición de autorización administrativa previa de las instalaciones correspondientes al proyecto denominado "Ejecución de reforma de centro, sito en c/ Lobón 1, loc., 06200, en el término municipal de Almendralejo (Badajoz)". Expte.: 06/AT-1788/18263. .... **46644**



**Información pública.** Anuncio de 15 de septiembre de 2022 por el que se somete a información pública la petición de autorización administrativa previa de las instalaciones correspondientes al proyecto denominado "Reforma de LSMT SFA0156\_3 denominada "Montijo" a 20 kV procedente de la subestación S\_Montij entre el centro de transformación CD-46597 "CDAT-Madrid" y el seccionador S23903, sito en c/ Soria y c/ Madrid, término municipal de Montijo". Expte.: 06/AT-1788/18233. .... 46646

**Notificaciones.** Anuncio de 16 de septiembre de 2022 sobre notificación por publicación de la resolución definitiva de concesión estimatoria del procedimiento de ayudas para el desarrollo sostenible en áreas protegidas, en zonas de reproducción de especies protegidas o en hábitat importante correspondiente a la convocatoria establecida en la Resolución de 10 de septiembre de 2020, por la que se convocan ayudas para el desarrollo sostenible en áreas protegidas, en zonas de reproducción de especies protegidas o en hábitat importante, para el periodo 2020-2022. .... 46648

**Expropiaciones. Citación.** Anuncio de 16 de septiembre de 2022 sobre convocatoria de las actas previas a la ocupación en el expediente AT-9294. .... 46650

**Información pública.** Anuncio de 19 de septiembre de 2022 por el que se somete a información pública la petición de autorización administrativa previa de las instalaciones correspondientes al proyecto denominado "Reforma integral y sustitución de aparellaje de MT con aumento de potencia a 630 kVA del CT n.º 2, en la localidad de Ceclavín (Cáceres)". Término municipal: Ceclavín. Expte.: AT-9418. .... 46652

## **Ayuntamiento de Fuenlabrada de los Montes**

**Información pública.** Anuncio de 16 de septiembre de 2022 sobre aprobación inicial de Estudio de Detalle. .... 46654

## **Ayuntamiento de Hervás**

**Información pública.** Anuncio de 13 de septiembre de 2022 sobre aprobación inicial de Proyecto de Urbanización. .... 46655

**I****DISPOSICIONES GENERALES****PRESIDENCIA DE LA JUNTA**

*DECRETO 118/2022, de 21 de septiembre, por el que se declara la urgente ocupación por el Excmo. Ayuntamiento de Moraleja (Cáceres), de los bienes y derechos necesarios en el procedimiento de expropiación forzosa tramitado para la ejecución de la obra denominada "Ampliación del cementerio municipal de Moraleja". (2022040174)*

Por acuerdo del Pleno del Ayuntamiento de Moraleja (Cáceres) en la sesión extraordinaria y urgente celebrada con fecha 12 de mayo de 2022 se aprobó el proyecto de ejecución de la obra denominada "Ampliación del cementerio municipal de Moraleja".

Mediante informe de 12 mayo de 2022 del personal técnico del Ayuntamiento de Moraleja se acredita la necesidad de urgente ocupación de los derechos y bienes afectados por la obra.

Con la obra descrita se busca dar solución a los problemas derivados de la carencia de nichos en el cementerio municipal mediante la construcción de 7 bloques adosados al cerramiento, de cuatro alturas a una cara, con capacidades para 80, 88, 64, 64, 64, 104 y 56 nichos cuya suma es de 520 nichos, cuya construcción podrá acometerse por fases y de forma independiente, y asimismo, se prevén tres agrupaciones de columbarios, con capacidad para 70 unidades cada una, sumando 210 columbarios.

La actuación proyectada debe realizarse con carácter de urgencia puesto que la capacidad del cementerio se encuentra prácticamente agotada. El cementerio municipal carece de terrenos disponibles para la construcción de nichos nuevos por lo que se entiende justificada la necesaria declaración de urgente ocupación de los bienes y derechos precisos para la ejecución de obras contenidas en proyecto técnico de "Ampliación del cementerio municipal de Moraleja"

La relación de bienes y propietarios afectados fue publicada en el Boletín Oficial de la Provincia de Cáceres núm. 95, de 19 de mayo de 2022; en El Periódico Extremadura de fecha 19 de mayo de 2022, así como en el Tablón de Anuncios de la sede electrónica del Ayuntamiento de Moraleja, donde radican los bienes y derechos a expropiar; asimismo, fue notificada individualmente a la entidad interesada afectada en el ámbito de actuación.

Consta en el expediente que en el plazo de información pública no se presentaron alegaciones por las personas interesadas, las cuales fueron informadas y notificadas en forma debida, resultando la relación definitiva de bienes, derechos y personas propietarias afectadas la que figura como anexo a este decreto.



En fecha 12 de mayo de 2022 se acuerda solicitar al Consejo de Gobierno de la Junta de Extremadura la declaración de urgente ocupación de los bienes y derechos afectados en la mencionada obra. Y el 14 de junio de 2022 se registra la solicitud al Consejo de Gobierno de la Junta de Extremadura para la declaración de urgente ocupación de los bienes afectados por la expropiación, necesarios para la ejecución de la obra denominada "Ampliación del cementerio municipal de Moraleja", habiéndose efectuado la oportuna retención de crédito a que ascendería el justiprecio.

En base a lo establecido en el artículo 52 de la Ley de Expropiación Forzosa y el artículo 56 de su Reglamento, y en uso de las atribuciones concedidas por el Real Decreto 2641/1982, de 24 de julio, el Consejo de Gobierno de la Junta de Extremadura es competente para disponer el carácter urgente de la ocupación de los terrenos de referencia.

En su virtud, a propuesta del Presidente de la Junta de Extremadura, y previa deliberación del Consejo de Gobierno, en su sesión del día 21 de septiembre de 2022,

DISPONGO:

**Artículo único.** De conformidad con el artículo 52 de la Ley de Expropiación Forzosa, se declara la urgente ocupación de los bienes y derechos necesarios que se han descrito en el procedimiento de expropiación forzosa tramitado por el Excmo. Ayuntamiento de Moraleja (Cáceres), denominada "Ampliación del cementerio municipal de Moraleja".

Contra el presente decreto, que pone fin a la vía administrativa, cabe interponer recurso potestativo de reposición ante el Consejo de Gobierno, en el plazo de un mes a contar desde el día siguiente al de su notificación o publicación, o directamente recurso contencioso-administrativo ante la Sala de lo Contencioso-administrativo del Tribunal Superior de Justicia de Extremadura, en el plazo de dos meses a contar desde el día siguiente al de su notificación o publicación; significando que, en el caso de presentar recurso de reposición, no se podrá interponer recurso contencioso-administrativo hasta que se resuelva expresamente o se produzca la desestimación presunta del mismo, y todo ello sin perjuicio de cualquier otro que pudiera interponerse.

Mérida, 21 de septiembre de 2022.

El Presidente de la Junta de  
Extremadura,  
GUILLERMO FERNANDEZ VARA

**ANEXO****RELACIÓN DE BIENES Y PERSONAS AFECTADAS**

<b>Parcela catastral</b>	<b>Sub parcela</b>	<b>Nombre Apellidos</b>	<b>Situación</b>	<b>Ref. Catastral</b>	<b>Datos Registrales</b>	<b>M2 Parcela</b>	<b>M2 Subparcela</b>	<b>M3 Afectación</b>
1		Herederos de Isabel Duque Macías	El Cucarracho	1013A00400158000GF	Finca de Moraleja 10907 Tomo 926 Libro 137 Folio 213 Alta 1	513,00		7,85
2	2.1	Herederos de Paulino Vaquero Cantero	El Cucarracho	10131A00400159000GM	Finca de Moraleja 1960 Tomo 445	3.156,00	2.349,00	1.449,12
	2.2	María Carmen Gonzalo Hernández		10131A00400159001HQ	Libro 31 Folio 122 Alta 3		807,00	
3	3.1	María Carmen Gonzalo Hernández	El Cucarracho	10131A0040016000GT	Finca de Moraleja 3023 Tomo 506	2.966,00	2.332,00	814,03
	3.2	María Carmen Gonzalo Hernández		10131A0040016001HY	Libro 163 Alta 1		634,00	

• • •



**II****AUTORIDADES Y PERSONAL****2. OPOSICIONES Y CONCURSOS****SERVICIO EXTREMEÑO DE SALUD**

*RESOLUCIÓN de 29 de agosto de 2022, de la Dirección Gerencia, por la que se convoca procedimiento para la provisión del puesto de Subdirector/a de Salud Mental y Programas Asistenciales del Servicio Extremeño de Salud.*  
(2022062770)

Corresponde al Servicio Extremeño de Salud efectuar la convocatoria pública del proceso de provisión de puestos directivos, de conformidad con lo dispuesto en el artículo 20.2 del Real Decreto Ley 1/1999, de 8 de enero, sobre selección de personal estatutario y provisión de plazas en las instituciones sanitarias de la Seguridad Social (BOE n.º 8, de 9/01/1999), vigente con rango reglamentario en virtud de la disposición transitoria sexta, letra c) de la Ley 55/2003, de 16 de diciembre, del Estatuto Marco del personal estatutario de los servicios de salud (BOE n.º 301, de 17/12/ 2003).

El capítulo II del título II de la Ley 13/2015, de 8 de abril, de Función Pública de Extremadura, referido al personal directivo profesional, determina en sus artículos 20 y siguientes que es personal directivo profesional el que, ocupando puestos de carácter directivo en las Administraciones Públicas de Extremadura, desempeña funciones directivas profesionales retribuidas de carácter ejecutivo, de conformidad con lo establecido en la Ley 1/2014, de 18 de febrero, de regulación del estatuto de los cargos públicos del Gobierno y la Administración de la Comunidad Autónoma de Extremadura. En este sentido el artículo 3.g) de la Ley 1/2014 indica que es personal directivo el que en virtud de nombramiento o sometido a la relación laboral especial de alta dirección desempeña funciones directivas profesionales retribuidas de carácter ejecutivo en cualquiera de las entidades previstas en el artículo 2, apartado 1, de la Ley 5/2007, de 19 de abril, General de Hacienda Pública de Extremadura, y no tenga la consideración de alto cargo.

Igualmente se determina en el artículo 22.2 de la citada Ley 13/2015, que la designación del personal directivo profesional atenderá a principios de mérito y capacidad y a criterios de idoneidad, y se llevará a cabo mediante procedimientos que garanticen la publicidad y concurrencia.

El artículo 29.3 de la Ley 55/2003, de 16 de diciembre, del Estatuto Marco del personal estatutario de los servicios de salud establece que en cada servicio de salud se determinarán los





puestos que puedan ser provistos mediante libre designación. De conformidad con lo expuesto, por Resolución de 5 de octubre de 2015, de la Dirección Gerencia, se aprueba la Relación de Puestos de Trabajo de personal directivo de las Áreas de Salud del Organismo Autónomo, Servicio Extremeño de Salud, figurando en el anexo de la citada resolución como sistema de provisión para este tipo de puestos, el procedimiento de libre designación.

En atención a todo lo expuesto en los apartados anteriores y siendo necesario cubrir un puesto de trabajo correspondiente a personal directivo de las instituciones sanitarias del Servicio Extremeño de Salud, dotado presupuestariamente y clasificado en la respectiva plantilla orgánica para su provisión por el procedimiento de libre designación, ha de procederse a su convocatoria.

De conformidad con lo dispuesto en el Real Decreto Legislativo 5/2015, de 30 de octubre, por el que se aprueba el texto refundido de la Ley del Estatuto Básico del Empleado Público, la Ley 13/2015, de 8 de abril, de Función Pública de Extremadura, la Ley 55/2003, de 16 de diciembre (BOE núm. 301, de 17 de diciembre), del Estatuto Marco del Personal Estatutario de los Servicios de Salud, el Real Decreto Ley 1/1999, de 8 de enero, sobre selección de personal estatutario y provisión de plazas en las Instituciones Sanitarias de la Seguridad Social y por las demás normas que resulten de aplicación, esta Dirección Gerencia, en uso de las competencias atribuidas por el artículo 4, letra m) del Decreto 221/2008, de 24 de octubre (DOE núm. 210, de 30 de octubre), por el que se aprueban los Estatutos del Servicio Extremeño de Salud, con el fin de atender las necesidades de personal directivo de este Servicio de Salud, ha resuelto efectuar la presente convocatoria con sujeción a las siguientes,

#### BASES:

##### **Primera. Normas generales.**

- 1.1. Se convoca para su provisión el puesto directivo que se relaciona en el anexo I mediante el sistema de libre designación conforme a lo previsto en las plantillas correspondientes.
- 1.2. El nombramiento garantizará a los seleccionados, los derechos y deberes derivados del régimen previsto en la Ley 55/2003, de 16 de diciembre, del Estatuto Marco del personal estatutario de los servicios de salud, así como la legislación de general aplicación al personal dependiente de las Instituciones Sanitarias del Servicio Extremeño de Salud, o en su caso lo previsto en el Real Decreto 1382/1985, de 1 de agosto, relativo al régimen laboral de alta dirección, estando sujetos a las condiciones de empleo asimismo vigentes en la organización de servicios sanitarios a la que vayan destinados, con percepción de las retribuciones que correspondan al destino objeto de cobertura.



## **Segunda. Requisitos de los aspirantes.**

2.1. Podrán participar en la presente convocatoria por el sistema de libre designación el personal estatutario fijo de instituciones sanitarias del Sistema Nacional de Salud o los funcionarios de carrera incluidos en el ámbito de aplicación de la Ley del Estatuto Básico del Empleado Público aprobado mediante Real Decreto Legislativo 5/2015, de 30 de octubre, siempre que reúnan los siguientes requisitos:

- a) Poseer la nacionalidad española. Los nacionales de los Estados miembros de la Unión Europea podrán acceder, como personal estatutario, en igualdad de condiciones que los españoles. Estas previsiones serán de aplicación, cualquiera que sea su nacionalidad, al cónyuge de los españoles y de los nacionales de otros Estados miembros de la Unión Europea, siempre que no estén separados de derecho, y a sus descendientes y a los de su cónyuge siempre que no estén separados de derecho, sean menores de veintiún años o mayores de dicha edad dependientes. Igualmente se extenderá a las personas incluidas en el ámbito de aplicación de los tratados Internacionales celebrados por la Unión Europea y ratificados por España en los que sea de aplicación la libre circulación de trabajadores.
- b) Tener cumplidos los 16 años y no exceder de la edad de jubilación forzosa.
- c) Poseer la capacidad funcional necesaria para el desempeño del puesto al que se aspira.
- d) Estar en posesión del título de Licenciado o Grado en Medicina y Cirugía.
- e) No haber sido separado mediante expediente disciplinario del servicio de cualquier servicio de salud o Administración Públicas, o de los órganos constitucionales o estatutarios de las Comunidades Autónomas, ni hallarse en inhabilitación absoluta o especial para el ejercicio de funciones, empleos o cargos públicos por resolución judicial. Para los nacionales de cualquier otro Estado no hallarse inhabilitado o en situación equivalente y no estar sometido a sanción disciplinaria o condena penal que impida el ejercicio de funciones, empleos o cargos públicos o en situación equivalente. (Anexo III de la presente resolución).

2.2. Asimismo, podrán participar en la presente convocatoria con los mismos requisitos el personal sin vinculación previa a la Administración. En este caso, la selección implicará la formalización del correspondiente contrato laboral de alta dirección en el ámbito de las Instituciones Sanitarias del Servicio Extremeño de Salud, conforme a lo establecido en el Real Decreto 1382/1985, de 1 de agosto, por el que se regula la relación laboral de carácter especial de personal de alta dirección.



- 2.3. Los requisitos exigidos en la presente convocatoria deberán cumplirse a la fecha de finalización del plazo de presentación de solicitudes y mantenerlos durante todo el proceso y mientras dure el nombramiento.

### **Tercera. Solicitudes.**

- 3.1. La solicitud para poder participar en la convocatoria se dirigirá al titular de la Dirección Gerencia del Servicio Extremeño de Salud y se cumplimentará en la siguiente dirección de Internet <https://convocatoriasses.gobex.es>. Una vez cumplimentada vía Internet, podrá ser impresa y presentada en cualquiera de las Oficinas de Registro de documentos integradas en el Sistema de Registro Único de la Administración de la Comunidad Autónoma de Extremadura y de sus organismos públicos vinculados o dependientes de conformidad con lo dispuesto en el artículo 7.1 del Decreto 257/2009, de 18 de diciembre, por el que se implanta un Sistema de Registro Único y se regulan las funciones administrativas del mismo en el ámbito de la Comunidad Autónoma de Extremadura, o por cualquiera de las forma previstas en el artículo 16.4 de la Ley 39/2015, de 1 de octubre, del Procedimiento Administrativo Común de las Administraciones Públicas. Las solicitudes que se presenten a través de las oficinas de Correos, deberán ir en sobre abierto para ser fechadas y selladas por el empleado de Correos antes de ser certificadas.
- 3.2. El plazo de presentación de solicitudes será de 10 días hábiles, a contar desde el día siguiente al de la publicación de esta convocatoria en el Diario Oficial de Extremadura.
- 3.3. Junto con la solicitud, los aspirantes acompañarán la siguiente documentación:
- a) Copia auténtica de la titulación académica requerida para el puesto. En el caso de titulaciones obtenidas en el extranjero deberá estarse en posesión de la credencial que acredita su homologación o convalidación en su caso.
  - b) En el supuesto de que el aspirante tenga vinculación de fijeza con la Administración deberá presentar copia auténtica del nombramiento como personal estatutario fijo o funcionario de carrera y certificación acreditativa de la situación administrativa respecto de la categoría o cuerpo de pertenencia al día de la publicación de la presente convocatoria.
  - c) Currículum profesional, en el que figuren detalladamente los títulos académicos, méritos que acrediten su idoneidad para el desempeño de las funciones del puesto y, en especial, experiencia profesional y de gestión sanitaria y de formación que avalen la citada idoneidad, así como publicaciones, cursos y cualesquiera otros méritos relevantes acompañando los justificantes acreditativos de los méritos alegados.



- d) Proyecto de Dirección y /o Gestión para el desarrollo de las funciones establecidas en el puesto convocado, en el que deberá incluir los objetivos que pretende cumplir y la metodología a utilizar para alcanzar los mismos, en relación con las estrategias generales del Servicio Extremeño de Salud en materia sanitaria.
- 3.4. En la valoración de los aspirantes se atenderá los principios de mérito y capacidad y a criterios de idoneidad y adecuación del perfil profesional de la persona candidata, en relación con las funciones a realizar.
- 3.5. Los méritos alegados por las/los solicitantes se valorarán con referencia a la fecha de publicación de la convocatoria en el Diario Oficial de Extremadura.
- 3.6. No será necesaria la presentación de la documentación mencionada en la base 3.3.b) siempre que tenga vínculo de fijeza con el Servicio Extremeño de Salud, en los términos del artículo 28 de la ley 39/2015, de 1 de octubre, del Procedimiento Administrativo Común de las Administraciones Públicas.

#### **Cuarta. Admisión de aspirantes.**

- 4.1. Finalizado el plazo de presentación de solicitudes, por la Dirección General de Recursos Humanos y Asuntos Generales, se dictará resolución declarando aprobada la lista provisional de admitidos y excluidos, con indicación de las causas de exclusión, estableciéndose un plazo diez hábiles para la subsanación de solicitudes, contados a partir de la publicación de la lista provisional en la página web <https://convocatoriassses.gobex.es> e indicándose que, transcurrido ese plazo, si no se aporta la documentación requerida, serán definitivamente excluidos del proceso.
- 4.2. Resueltas las alegaciones presentadas se dictará resolución por el mismo órgano del apartado primero de esta base, la cual se publicará en la dirección de internet indicada anteriormente, declarando aprobadas las listas definitivas de aspirantes admitidos y excluidos.

#### **Quinta. Órgano de valoración.**

- 5.1. Al objeto de valorar a los candidatos y la realización de las entrevistas, se constituye un órgano de valoración integrado por los siguientes miembros:

Titulares:

Presidencia: José Ramon Gutiérrez Casares.

Vocalía 1: Beatriz Martin Morgado.

Vocalía 2: Agapito Herrero Sánchez.

Vocalía 3: Costanza Machío Palomas.

Secretaría: Ana Comellas Cruzado.



Suplentes:

Presidencia: Beatriz Martín Morgado.

Vocalía 1: Concepción Gutiérrez Montaña.

Vocalía 2: Concepción Carmona Torres.

Vocalía 3: Asunción Campos Cangas.

Secretaría: Eva Ansola Vega.

5.2. A dicho órgano le corresponde la realización de la valoración de los méritos presentados por los aspirantes y la entrevista, así como establecer un informe de valoración con la propuesta de candidato que se considere más idóneo para ser elevado al órgano convocante.

En el expediente habrán de quedar acreditados los fundamentos de dicha propuesta.

#### **Sexta. Sistema de provisión y criterios de valoración.**

El procedimiento de selección consistirá en una valoración de méritos y la realización de una entrevista, con una puntuación total de 100 puntos: 60 puntos la valoración de méritos y 40 puntos la entrevista.

6.1. Baremo de méritos. La puntuación máxima total será de 60 puntos.

A) Curriculum Vitae. La puntuación máxima es de 30 puntos.

a.1) Currículo académico: Máximo 15 puntos.

1. Cursos de formación directamente relacionado con el contenido del puesto a proveer: 0,10 puntos por crédito.
2. Estar en posesión de una titulación oficial añadida a la exigida en la convocatoria y relacionada con la actividad asistencial: 1 punto.

a.2) Experiencia: Máximo 15 puntos.

1. Realización de funciones de dirección, coordinación o responsabilidad especial en centros sanitarios en el desarrollo de actividad asistencial.
2. Realización de actividades profesionales desarrolladas que guarden relación directa o afín al perfil profesional del puesto a proveer.

En ambos apartados se computará 1 punto por año si es a tiempo completo y fracciones proporcionales si es a tiempo parcial.



B) Proyecto de Dirección y /o Gestión de la Unidad. El aspirante deberá presentar un proyecto de dirección y /o Gestión de la unidad, en el que incluirá los objetivos que pretende cumplir y la metodología para alcanzar los mismos, en relación con las estrategias generales del Servicio Extremeño de Salud en materia sanitaria, teniendo en cuenta los siguientes aspectos:

- Mejoras en la gestión de los recursos y de las tecnologías sanitarias para la prestación de atención sanitaria.
- Mejoras en la calidad asistencial de los servicios para garantizar una asistencia médica segura, de calidad, eficiente y respetando los derechos de los pacientes y de sus familiares.
- Mejoras en la política de calidad y seguridad del paciente.
- Garantizar la accesibilidad y la equidad de todos los ciudadanos, independientemente de donde vivan o de su nivel socioeconómico.
- Garantizar la continuidad asistencial con la implementación de los procesos asistenciales integrados disponibles dentro del Sistema de Salud.
- Aumentar la capacidad de resolución.
- Fortalecer el funcionamiento como equipo de los profesionales de la Red de Salud Mental de Extremadura.
- Favorecer la autonomía y el desarrollo de los profesionales, fomentando la formación continuada.
- Establecer mejoras en la comunicación entre los profesionales de la red de salud mental y los de los diferentes niveles asistenciales.

La puntuación máxima será de 30 puntos.

6.2. Entrevista. La puntuación máxima en este apartado será de 40 puntos. En dicha entrevista, los candidatos defenderán su Proyecto de Dirección y contestarán a las preguntas que les plantee el órgano de valoración; todo ello al objeto de comprobar la idoneidad de los/las candidatos/as. Para su valoración se tendrán en cuenta aspectos como la claridad en la exposición, capacidad de argumentación y capacidad de réplica y contraargumentación.

La fecha, hora y lugar de realización de la entrevista se publicará, con una antelación mínima de 72 horas a su realización en la página <https://convocatorias.gobex.es> . Todo ello, sin perjuicio de que la Comisión de Valoración lo comunique con 10 días naturales de antelación a la Subdirección de Selección y Provisión de personal estatutario fijo, a los efectos de su publicación.



6.3. Los méritos se acreditarán mediante copias auténticas de los mismos. El órgano técnico de valoración podrá requerir a los interesados cualquier tipo de aclaración sobre la documentación presentada, si no fuera atendido el requerimiento no se tendrá en cuenta su valoración. Así mismo, el órgano de valoración se reserva el derecho a comprobar con los órganos que expidan las certificaciones la veracidad del contenido de éstas cuando a juicio de dicho órgano se considere necesario.

#### **Séptima. Selección de aspirantes.**

7.1. Una vez realizadas las pruebas, la Comisión de Valoración elaborará la relación de aspirantes que hayan superado las mismas, por el orden de la puntuación total obtenida, siendo ésta la suma de las puntuaciones de cada una de las dos fases que conforman el procedimiento de provisión.

7.2. En caso de empate en la puntuación total obtenida, éste se resolverá atendiendo en primer lugar a la mayor puntuación obtenida en el Proyecto técnico, en segundo lugar, se atenderá a la mayor puntuación obtenida en el currículum profesional, y en caso de persistir el empate se atenderá a la puntuación de la entrevista. En caso de persistir el empate, se resolverá según el resultado del sorteo de la letra publicado mediante Resolución de 16 de febrero de 2022, de la Dirección General de Función Pública (DOE n.º 36, de 22 de febrero), en el que se establece que el orden de prelación de los aspirantes, en caso de empate, comenzará por la letra P.

7.3. Finalizado el procedimiento, la Comisión de Valoración elevará a la Dirección Gerencia del Servicio Extremeño de Salud propuesta de nombramiento a favor del aspirante que haya obtenido la mayor puntuación, conjuntamente con el resultado final del proceso de provisión, el cual será publicado en el Diario Oficial de Extremadura mediante resolución de la Dirección Gerencia que indicará los recursos que caben contra la misma.

La Comisión de Valoración podrá proponer que todos o algunos de los puestos convocados queden vacantes cuando a su juicio, ninguno/a de los/las aspirantes presentados reúnan las condiciones técnicas necesarias para el desempeño del puesto.

7.4. El/la aspirante seleccionado deberá aportar los siguientes documentos acreditativos de las condiciones de capacidad y demás requisitos exigidos en la convocatoria:

- a) La comprobación o constancia de los datos de identidad se realizará de oficio por el órgano técnico de valoración, salvo que el interesado se opusiera a ello de acuerdo con lo dispuesto en el artículo 28.2 de la Ley 39/2015, de 1 de octubre, del Procedimiento Administrativo Común de las Administraciones Públicas, en cuyo caso, deberá presentar copia o mediante código seguro de verificación del documento acreditativo de identidad.



b) Declaración responsable indicando no haber sido separado mediante expediente disciplinario del servicio en ninguna Administración Pública, ni hallarse inhabilitado para el ejercicio de funciones públicas, conforme al anexo III.

c) Declaración de no hallarse incurso en causa de incompatibilidad, conforme al anexo IV de esta Resolución.

7.5. Si el/la aspirante seleccionado/a no tiene vinculación de fijeza con la administración, deberá presentar certificado médico acreditativo de no padecer enfermedad ni defecto físico que imposibiliten para el servicio. Este certificado deberá expedirse por el facultativo de Medicina General de la Seguridad Social que corresponda al interesado, y en caso de que no esté acogido a cualquier régimen de la Seguridad Social se expedirá por los Servicios Provinciales del Ministerio de Sanidad o de la Consejería de Sanidad y Servicios Sociales.

#### **Octava. Adjudicación del puesto de trabajo.**

8.1. Corresponderá al titular de la Dirección Gerencia del Servicio Extremeño de Salud el nombramiento del candidato propuesto por el órgano de valoración que recaerá en el candidato que obtenga mayor puntuación. En su caso también corresponde a la Dirección Gerencia la formalización del correspondiente contrato laboral de alta dirección al que se refiere el apartado 2.2 de la base segunda, conforme a lo dispuesto en el artículo 20.4 del Real Decreto-ley 1/1999, de 8 enero.

El nombramiento y/o contrato para el puesto directivo será temporal, y su duración máxima será de dos años pudiéndose prorrogar por otros dos.

8.2. El personal nombrado para el desempeño de este puesto directivo podrá ser cesado discrecionalmente por la autoridad que acordó su nombramiento.

8.3. La resolución de nombramiento se motivará con referencia al cumplimiento, por parte del candidato elegido, de los requisitos y de los criterios de selección a que se refiere la base sexta de esta convocatoria, así como a la competencia para proceder al mismo.

8.4. El candidato será nombrado y cesado libremente por el Director Gerente del Servicio Extremeño de Salud, dando cuenta al Consejo de Gobierno de la Junta de Extremadura.

8.5. El aspirante seleccionado será nombrado personal directivo y pasará a la situación de servicios especiales o situación administrativa que corresponda si es personal fijo de la Administración. En aquellos casos que el profesional esté sujeto a una relación laboral especial de alta dirección, de carácter temporal, por no tener vínculo de fijeza con la Administración en el grupo correspondiente se regirá por las cláusulas establecidas en





el contrato y por lo dispuesto en el Real Decreto 1382/1985, de 1 de agosto, por el que se regula la relación laboral de carácter especial del personal de alta dirección, la Ley 3/2012, de 6 de julio, de medidas urgentes para la reforma del mercado laboral, la Ley 13/2015, de 8 de abril, de Función Pública de Extremadura y la Ley 1/2014, de 18 de febrero, de regulación del estatuto de los cargos públicos del Gobierno y de la Administración de la Comunidad Autónoma de Extremadura.

- 8.6. El personal directivo estará sujeto a evaluación con arreglo a los criterios de eficacia y eficiencia, responsabilidad por su gestión y control de resultados en relación con las metas y objetivos que les hayan sido fijados.

#### **Novena. Incompatibilidades.**

El personal directivo desempeñará su actividad con dedicación plena y exclusiva, no pudiendo ejercer durante la vigencia de su nombramiento o contrato actividades profesionales, estando sometido a los regímenes de conflictos de intereses y responsabilidades previstos en la normativa correspondiente a los cargos públicos del gobierno y de la Administración de la Comunidad Autónoma de Extremadura.

#### **Décima. Norma final.**

Contra la presente resolución, que agota la vía administrativa, podrá interponerse recurso contencioso-administrativo ante el órgano jurisdiccional competente de conformidad con lo establecido en la Ley 29/1998, de 13 de julio, reguladora de la Jurisdicción Contencioso-administrativa, en el plazo de dos meses contados desde el día siguiente al de su publicación en el Diario Oficial de Extremadura. Con carácter potestativo podrá interponerse recurso de reposición previo ante el Director Gerente del Servicio Extremeño de Salud en el plazo de un mes desde el día siguiente al de su publicación en el Diario Oficial de Extremadura.

Mérida, 29 de agosto de 2022.

El Director Gerente,  
CECILIANO FRANCO RUBIO

**ANEXO I**

<b>CENDIR</b>	<b>N.º CONTROL</b>	<b>DENOMINACIÓN</b>		<b>GRUPOS</b>	<b>NIVEL</b>	<b>S.P.</b>	<b>OBSERV.</b>
39.05	D015	SUBDIRECTOR/A SALUD MENTAL Y PROGRAMAS ASISTENCIALES	MÉRIDA	A1	29	LD	



**ANEXO II**

 **Servicio Extremeño de Salud**

**PUESTO DIRECTIVO**

**JUNTA DE EXTREMADURA**  
Consejería de Sanidad y Servicios Sociales

**1.- SOLICITUD PUESTO DIRECTIVO**

Fecha D.O.E: dd/mm/aaaa  
 Fecha Impresión: dd/mm/aaaa  
 Nº Control: 20000001/000001



Registro

**2.- DATOS PERSONALES**

Nombre: APELLIDO1 APELLIDO2, NOMBRE  
 DNI-NIE: 01234567A Nacionalidad: España Fecha Nacimiento: 01/01/2000  
 Domicilio: CALLE  
 Numero: 1 Portal: 2 Escalera: Piso: 3 Puerta: A  
 Provincia: Badajoz Municipio: Mérida  
 Telefono1: 34-999888777 Telefono2: 34-666777888 Telefono3:  
 Email: correo@servidor.com

**3.- PUESTO Y ÁREA DE SALUD A LA QUE OPTA**

Puesto: DENOMINACIÓN DEL PUESTO  
 Área de Salud: ÁREA

**4.- DATOS DE LA PLAZA EN PROPIEDAD**

Plaza en Propiedad:  SI  NO  
 Categoría: CATEGORÍA DE LA PLAZA  
 Especialidad: ESPECIALIDAD (EN SU CASO)  
 Centro Hospitalario: CENTRO  
 Área de Salud/Servicio de Salud de Procedencia: ÁREA

**5.- TITULACIÓN ACADÉMICA OFICIAL**

Titulación: TITULACIÓN

**6.- AUTORIZACIONES**

Con la presentación de esta solicitud, y de acuerdo con el artículo 28.2 de la Ley 39/2015, de 1 de octubre, de Procedimiento Administrativo Común de las Administraciones Públicas, este Servicio de Salud va a proceder de oficio a verificar estos datos, salvo que el interesado se oponga expresamente a dicha comprobación, indicándolo así en el apartado que a continuación se ofrece al efecto, debiendo presentar entonces la documentación pertinente:

Me opongo a la consulta de datos de identidad personal (SVDI).

El/la abajo firmante SOLICITA: Ser admitido/a al procedimiento a que se refiere la presente instancia y declara, bajo su responsabilidad, que son ciertos los datos consignados en ella y que reúne los requisitos exigidos en la presente convocatoria.

En ..... a ..... de ..... de 20.... Firma:

Los datos de carácter personal contenidos en este formulario podrán ser incluidos en ficheros o resoluciones para su tratamiento en esta administración. Usted tiene derecho a acceder, rectificar y cancelar sus datos personales contenidos en dichos ficheros, conforme a lo dispuesto en el artículo 6 de la Ley Orgánica 3/2018 de Protección de Datos Personales y garantía de los derechos digitales.



## INSTRUCCIONES PARA SOLICITAR LA PARTICIPACIÓN

En ningún caso, la cumplimentación de la solicitud a través de Internet supondrá la sustitución del trámite de presentación, en tiempo y forma, de la solicitud conforme indica el paso 7.

### 1. Acceda a la página de Internet: <https://convocatoriasses.gobex.es>

En esta página deberá iniciar sesión con el usuario y contraseña que eligió cuando se registró en la misma. En caso de no haberse registrado aún, deberá hacerlo mediante el enlace "Iniciar Sesión" que se encuentra a la derecha del menú principal. Seguidamente, use la opción "Crear Usuario", que dará paso al alta de sus datos personales, así como usuario y contraseña. Una vez completados todos los datos personales y elegido el usuario y contraseña, no olvide pulsar sobre el botón "Guardar" situado al final de la página, con lo que el proceso de registro quedará completado.

Si, por el contrario, ya se encuentra registrado con anterioridad y no recuerda su usuario o su contraseña, deberá solicitar el usuario o crear una nueva contraseña mediante el enlace "Iniciar Sesión" y la opción "Olvidé mi usuario" / "Olvidé mi contraseña" según corresponda. Siga los pasos que se indican y recibirá un correo electrónico que la dirección de correo que indicó al registrarse con el usuario si pulsa en Olvidé mi usuario o un enlace para modificar su contraseña si pulsó en Olvidé mi contraseña. Si aun así tiene algún problema, diríjase al punto 9 de este apartado para ponerse en contacto telefónico con el personal encargado de los procesos de provisión.

NOTA: Tenga en cuenta que el proceso manual de restauración de contraseña por parte del personal de la administración competente puede prolongarse en el tiempo, por lo que deberá cerciorarse de que tiene acceso lo antes posible. En caso de que apure los plazos para solicitar restaurar manualmente su contraseña, podría ocurrir que no diese tiempo a atenderle antes del fin del plazo fijado para la presentación de solicitudes y, por tanto, no pudiera generar su solicitud. Por lo tanto, regístrese lo antes posible para que pueda ser resuelta cualquier incidencia con la suficiente antelación.

Una vez registrado podrá iniciar sesión con su usuario y contraseña usando el enlace "Iniciar Sesión". Cuando acceda al sistema aparecerá su Expediente Personal; a continuación, pulse el botón "puestos directivos", después haga pulse el botón "Gestión de Solicitudes" y a continuación seleccione la Categoría y/o la especialidad a la que opta.

- Seguidamente se le presentan dos opciones: Generar Solicitud para rellenar una solicitud en blanco o Modificar Solicitud si quiere recuperar una solicitud generada con anterioridad.
- Cumplimente el formulario conforme a las normas particulares de la Convocatoria.



Sus datos personales se rellenarán automáticamente. En caso de querer cambiar algún dato deberá acceder al apartado "Datos Personales" de su expediente personal. Los cambios se verán reflejados al volver al apartado "Generar Solicitud".

4. Una vez que haya rellenado todos los campos haga clic en el botón "Generar Solicitud" que aparece al final del formulario. Si existe algún error en los datos le aparecerá un mensaje indicándolo y deberá corregir dicho error. Si no existe ningún error, se abrirá un cuadro de diálogo para guardar el documento. Guárdelo donde desee.
5. Diríjase al lugar donde haya guardado el documento, ábralo e imprímalo. Si la impresión se ha realizado correctamente debe aparecer en el impreso un número de control y un código de barras.

Tenga en cuenta que para poder abrir o imprimir el documento deberá tener instalado en su equipo algún programa lector de documentos PDF.

6. Firme la solicitud.
7. Presente la solicitud, junto con la documentación complementaria, en su caso, en cualquiera de las Oficinas de Registro integradas en el Sistema de Registro Único de la Administración de la Comunidad Autónoma de Extremadura y de sus organismos públicos vinculados o dependientes, o por cualquiera de las formas previstas en el artículo 16.4 de la Ley 39/2015, de 1 de octubre, del Procedimiento Administrativo Común de las Administraciones Públicas. Las solicitudes que se presenten a través de las oficinas de Correos, deberán ir en sobre abierto para ser fechadas y selladas por el empleado de Correos antes de ser certificadas.
8. En cumplimiento de lo dispuesto en la Ley Orgánica 3/2018, de 5 de diciembre, de Protección de Datos Personales y garantía de los derechos digitales y el Reglamento (UE) 2016/79, el Servicio Extremeño de Salud le informa que los datos personales obtenidos mediante la cumplimentación de la solicitud de participación o cualquier otro que se requiera en su tramitación, serán incorporados, para su tratamiento, en un fichero automatizado. De acuerdo con lo previsto en la citada Ley Orgánica y conforme al procedimiento establecido, puede ejercitar los derechos de acceso, rectificación, oposición o cancelación de datos ante el Servicio Extremeño de Salud, Avenida de las Américas 2, 06800 Mérida.
9. Información y dudas en los teléfonos: 924382721, 924 382921 y 924382919.

**ANEXO III**

## DECLARACIÓN JURADA

D./D<sup>a</sup> \_\_\_\_\_,  
con domicilio en \_\_\_\_\_ con  
Documento Nacional de Identidad n.º \_\_\_\_\_ y nacionalidad \_\_\_\_\_

DECLARO bajo juramento o prometo:

- Que no he sido separado del servicio de cualquier Servicio de Salud o Administración Pública mediante expediente disciplinario ni me hallo inhabilitado para el ejercicio de funciones públicas o de mi profesión en España.
- O en su caso, que no estoy sometido a sanción disciplinaria o condena penal que impida en mi Estado el acceso a la función pública.

En \_\_\_\_\_, a \_\_\_\_\_ de \_\_\_\_\_ de \_\_\_\_\_

(firma)

**ANEXO IV**

## DECLARACIÓN DE NO INCURRIR EN CAUSA DE INCOMPATIBILIDAD

APELLIDOS:	NOMBRE:
D.N.I.:	

DECLARO:

- 1º. Que, he sido seleccionado para la provisión de un puesto de trabajo de carácter directivo \_\_\_\_\_ mediante el sistema de libre designación convocado por Resolución de \_\_\_\_\_, de la Dirección Gerencia.
- 2º. Que, a los efectos previstos en los artículos 1 y 10 de la Ley 53/1984, de 26 de diciembre, de incompatibilidades del Personal al Servicio de las Administraciones Públicas y artículo 13.1 del Real Decreto 598/1985, de 30 de abril, sobre incompatibilidades del Personal al servicio de la Administración del Estado, de la Seguridad Social y de los Entes, Organismos y Empresas dependientes, declaro no venir desempeñando ningún puesto o actividad en el sector público ni realizar actividad privada incompatible o que requieran reconocimiento de compatibilidad. Tampoco percibo pensión de jubilación, retiro u orfandad por derechos pasivos o por cualquier régimen de la Seguridad Social público y obligatorio.
- 3º. Que, a los efectos previstos en el artículo 20.3 de Ley 13/2015, de 8 de abril, de Función Pública de Extremadura y artículo 18.1 de la Ley 1/2014, de 18 de febrero, de regulación del estatuto de los cargos públicos del Gobierno y la Administración de la Comunidad Autónoma de Extremadura, el desempeño del puesto para el que he sido seleccionado será en régimen de dedicación plena y exclusiva, no pudiendo ejercer durante la vigencia de mi nombramiento o contrato actividades profesionales, estando sometido a los regímenes de conflictos de intereses y responsabilidades previstos en la normativa correspondiente a los cargos públicos del gobierno y de la administración de la Comunidad Autónoma de Extremadura.

En \_\_\_\_\_, a \_\_\_\_\_ de \_\_\_\_\_ de \_\_\_\_\_

(firma)

• • •



**III****OTRAS RESOLUCIONES****CONSEJERÍA DE HACIENDA Y ADMINISTRACIÓN PÚBLICA**

*ORDEN de 20 de septiembre de 2022 por la que se modifica puntualmente la relación de puestos de trabajo de personal funcionario de la Consejería de Cultura, Turismo y Deportes. (2022050164)*

Las Relaciones de Puestos de Trabajo (RPT) constituyen el instrumento técnico normalizado a través de las cuales las Administraciones Públicas ordenan, planifican, racionalizan y determinan la dotación de los recursos humanos de los que disponen para cumplir con la prestación de los servicios encomendados. Mediante ellas se precisan también los requisitos exigidos para el desempeño de cada puesto, así como sus características.

El Real Decreto Legislativo 5/2015, de 30 de octubre, por el que se aprueba el Texto Refundido de la Ley del Estatuto Básico del Empleado Público establece en su artículo 74 que "las Administraciones Públicas estructurarán su organización a través de relaciones de puestos de trabajo u otros instrumentos organizativos similares que comprenderán, al menos, la denominación de los puestos, los grupos de clasificación profesional, los cuerpos o escalas, en su caso, a que están adscritos, los sistemas de provisión y las retribuciones complementarias. Dichos instrumentos serán públicos".

En este mismo sentido, la Ley 13/2015, de 8 de abril, de Función Pública de Extremadura dispone en su artículo 33 que las relaciones de puestos de trabajo son el principal instrumento técnico mediante el cual las Administraciones Públicas ordenan sus puestos de trabajo, de acuerdo con los criterios de eficacia, eficiencia y racionalidad organizativa, debiéndose realizar a través de dichas relaciones la creación, modificación y supresión de puestos de trabajo.

Mediante la presente orden se procede a la modificación de las características del puesto de personal funcionario, denominado Director/a de Biblioteca. Dado que el citado puesto es de libre designación y que la responsabilidad de las tareas asignadas requiere de un funcionario/a con habilidades y destrezas de carácter directivo, mediante la presente modificación se pretende dar cabida a un mayor número de perfiles que pueden ser especialmente idóneos para el desarrollo de las labores vinculadas con la dirección de la gestión técnica y la planificación y organización de servicios bibliotecarios.

Por su parte, los apartados 1 y 2 del artículo 1 del Decreto 94/1998, de 21 de julio, por el que se determinan las competencias para la aprobación de las relaciones de puestos de trabajo de la Junta de Extremadura, establecen que el órgano competente para su aprobación es el Consejo de Gobierno. No obstante, corresponderá al titular de la Consejería de Hacienda y Administración Pública aprobar su modificación puntual en los supuestos que se determinan en el artículo 2, siempre que no se superen los límites establecidos en el apartado 5 del artículo 1 del mencionado decreto.





Resulta asimismo de aplicación el artículo 3 del Decreto 29/1994, de 7 de marzo, por el que se establecen criterios para la elaboración, modificación o actualización de relaciones de puestos de trabajo; siendo además requisitos de la tramitación el estudio e informe previos de la Comisión Técnica a que se refiere el artículo 5 del referido texto legal y la negociación con las Centrales Sindicales en aquellas materias que sean objeto de negociación colectiva conforme a la normativa vigente.

En su virtud, de acuerdo con lo establecido en el Decreto 94/1998, de 21 de julio, seguido el procedimiento señalado en el Decreto 29/1994, de 7 de marzo, por el que se establecen criterios para la elaboración, modificación o actualización de relaciones de puestos de trabajo, previo estudio e informe de la Comisión Técnica de las Relaciones de Puestos de Trabajo, habiendo sido objeto de negociación en la mesa correspondiente de la Junta de Extremadura, con el correspondiente informe favorable en materia presupuestaria sobre el alcance económico de los cambios y en uso de las atribuciones que me han sido conferidas,

DISPONGO:

**Primero. Modificación de la relación de puestos de trabajo de personal funcionario.**

Se modifica puntualmente la relación de puestos de trabajo de personal funcionario de la Consejería de Cultura, Turismo y Deportes, según figura en el anexo para la modificación del puesto de trabajo que en el mismo se incluye.

**Segundo. Efectos.**

La presente orden surtirá efectos a partir del día siguiente al de su publicación en el Diario Oficial de Extremadura.

**Tercero. Impugnación.**

Contra la presente orden, que agota la vía administrativa, se podrá interponer con carácter potestativo recurso de reposición ante la Consejera de Hacienda y Administración Pública en el plazo de un mes a contar desde el día siguiente al de la publicación de la misma en el Diario Oficial de Extremadura, o bien recurso contencioso-administrativo ante el Juzgado de lo Contencioso-administrativo correspondiente a la sede del citado órgano administrativo o el que corresponda al domicilio del demandante, en el plazo de dos meses a contar igualmente desde el día siguiente al de la publicación, sin perjuicio de cualquier otro que estime procedente.

Mérida, 20 de septiembre de 2022.

La Vicepresidenta Primera y Consejera  
de Hacienda y Administración Pública,  
PILAR BLANCO-MORALES LIMONES



ANEXO

Modificaciones puestos de trabajo Personal Funcionario

Consejería.....: 4256310		CONSEJ CULTURA, TURISMO Y DEPORTES													
Centro Directivo....: 4259110		D.G. BIBLIOTECAS, ARCHIVOS Y PATR. CULTUR													
Unidad / Código	Denominación / Ubicación	H O R	N I I V	Complemento Especifico	TP PR	Gr. / Subgr	Requisitos para su desempeño		MÉRITOS	OBSERVACIONES					
							Titulación	Especialidad / Otros							

4259110  
9308 DIRECTOR/A DE BIBLIOTECA  
MERIDA

26 1.3 IDFR S A1A2  
L

O.A.P.  
THM



*RESOLUCIÓN de 21 de septiembre de 2022, de la Secretaría General, por la que se da publicidad al Convenio de Colaboración entre la Vicepresidencia Primera y Consejería de Hacienda y Administración Pública y la Universidad de Extremadura, para la medición de Radón en centros de trabajo del ámbito preventivo de Administración General de la Junta de Extremadura. (2022062784)*

Habiéndose firmado el día 5 de septiembre de 2022, el Convenio de Colaboración entre la Vicepresidencia Primera y Consejería de Hacienda y Administración Pública y la Universidad de Extremadura, para la medición de Radón en centros de trabajo del ámbito preventivo de Administración General de la Junta de Extremadura, de conformidad con lo previsto en el artículo 8 del Decreto 217/2013, de 19 de noviembre, por el que se regula el Registro General de Convenios de la Administración de la Comunidad Autónoma de Extremadura.

RESUELVO:

La publicación en el Diario Oficial de Extremadura del convenio que figura como anexo de la presente resolución.

Mérida, 21 de septiembre de 2022.

La Secretaria General,  
PA, Resolución de 01/03/2021,  
DOE n.º 43, de 4 de marzo de 2021.  
La Jefa de Servicio de Legislación y  
Documentación,  
M.ª MERCEDES ARGUETA MILLÁN



CONVENIO DE COLABORACIÓN, ENTRE LA VICEPRESIDENCIA PRIMERA  
Y CONSEJERÍA DE HACIENDA Y ADMINISTRACIÓN PÚBLICA Y LA  
UNIVERSIDAD DE EXTREMADURA, PARA LA MEDICIÓN DE RADÓN EN  
CENTROS DE TRABAJO DEL ÁMBITO PREVENTIVO DE ADMINISTRACIÓN  
GENERAL DE LA JUNTA DE EXTREMADURA.

Mérida, 5 de septiembre de 2022.

REUNIDOS:

De una parte, D<sup>a</sup> Pilar Blanco-Morales Limones, Vicepresidenta Primera y Consejera de Hacienda y Administración Pública de la Junta de Extremadura, en el ejercicio de las competencias que, en materia de Prevención de Riesgos Laborales de la Junta de Extremadura le confiere el Decreto del Presidente 41/2021, de 2 de diciembre, por el que se modifica la denominación y competencias de las Consejerías que conforman la Administración de la Comunidad Autónoma de Extremadura (DOE núm. 233, de 3 de diciembre de 2021).

Y de otra, D. Antonio Hidalgo García, Rector Magnífico de la Universidad de Extremadura, nombrado por Decreto 2/2019, de 8 de enero (DOE núm. 6, de 10 de enero de 2019), en virtud de las competencias que le atribuyen los Estatutos de la Universidad de Extremadura, aprobados por Decreto 65/2003, de 8 de mayo.

Ambas partes se reconocen mutuamente capacidad jurídica suficiente para suscribir el presente convenio y en su virtud:

EXPONEN:

La exposición al Radón en los lugares de trabajo está regulada en el Título VII del Real Decreto 783/2001, de 6 de julio, por el que se aprueba el Reglamento sobre protección sanitaria contra radiaciones ionizantes y en la Instrucción IS-33, de 21 de diciembre de 2011, del Consejo de Seguridad Nuclear, sobre criterios radiológicos para la protección frente a la exposición a la radiación natural. El riesgo de exposición a altas concentraciones de radón entre el personal trabajador de la Junta de Extremadura se plantea por encontrarnos en zona de exposición al Radón elevadas, según el mapa de potencial del radón del CSN. Por todo ello, se hace necesario el inicio de las mediciones de los niveles de exposición al nivel de Radón de los centros de trabajo del ámbito preventivo de la Administración General, para poder identificar los riesgos potenciales para la salud del personal de la Junta de Extremadura que desarrollan su actividad laboral en dichos centros.

1º. Según establece en el punto segundo del artículo 4.10 del Plan de Prevención de Riesgos Laborales de la Junta de Extremadura (Resolución de 3 de noviembre de 2008, de



la Dirección General de la Función Pública), el Servicio de Salud y Prevención de Riesgos Laborales debe realizar la evaluación de los factores de riesgo que puedan afectar a la seguridad y la salud de los trabajadores en los términos previstos en el artículo 16 de la Ley 31/1995, de 8 de noviembre, de Prevención de Riesgos Laborales.

- 2º. Que el Grupo Experimental de Radiaciones Nucleares de la Universidad de Extremadura, en adelante GERN, está interesado en la colaboración con el Servicio de Salud y Prevención de Riesgos Laborales de la Vicepresidencia Primera y Consejería de Hacienda y Administración Pública de la Junta de Extremadura para realización de los trabajos científicos y técnicos referentes a la evaluación del riesgo de exposición al Radón en los centros de trabajo del ámbito preventivo de la Administración General de la Junta de Extremadura.
- 3º. Que la Universidad de Extremadura –en adelante UEX– es una Entidad de Derecho Pública de carácter multisectorial y multidisciplinar que desarrolla actividades de docencia, investigación y desarrollo científico y tecnológico.
- 4º. Que la UEX, a través del GERN, posee conocimientos previos y experiencia probada en el área de trabajo de la presente investigación y análisis.
- 5º. Que el presente convenio se realiza al amparo del artículo 83 de la Ley Orgánica de Universidades (Ley 6/2001, de 21 de diciembre modificada por la Ley 4/2007, de 12 de abril), el artículo 259 de los Estatutos de la Universidad de Extremadura y resto de legislación aplicable, en particular, artículos 47 y siguientes de la Ley 40/2015, de 1 de octubre, de Régimen Jurídico del Sector Público.

En este contexto, dicha colaboración resulta esencial para la Administración de la Comunidad Autónoma de Extremadura consecuencia de la especialidad técnica exigida para desarrollar las tareas relacionadas con el análisis y evaluación de la exposición de los trabajadores a zonas expuestas a Radón.

De esta forma, la suscripción de este convenio con el GERN de la Universidad de Extremadura constituye, por tanto, un apoyo incuestionable para la Administración de la Comunidad Autónoma de Extremadura, al poder abordar la evaluación del riesgo de exposición al Radón en centros de trabajo ubicados en zonas geográficas en las que puede existir una liberación de gas radón, así como en los edificios que tengan materiales de construcción de mayor emisión que podría añadir un riesgo acumulado por pertenecer a las zonas geográficas.

De igual forma, la UEX ha mostrado un gran interés por participar en dicha tarea, lo que, sin duda, además de contribuir a alcanzar los objetivos que legalmente se le atribuyen, supondrá un reto de especial interés que enriquecerá a todos sus participantes, a la vez que propiciará el desarrollo inicial de la evaluación del Riesgo de Radón en un ámbito geográfico muy amplio de nuestra región.



Por todo lo expuesto, las partes suscriben el presente convenio de colaboración con arreglo a las siguientes:

## CLÁUSULAS

### **Primera. Objeto.**

El objeto de este convenio es la realización conjunta, y en la continua colaboración de ambas partes, por un lado del Servicio de Salud y Prevención de Riesgos Laborales de la Dirección General de Función Pública de la Consejería de Hacienda y Administración Pública, y por otro el GERN, para realizar un estudio y análisis de la exposición al Radón en centros de trabajo del ámbito preventivo de la Administración General pertenecientes a la Junta de Extremadura.

Este estudio irá encaminado, por un lado, a la medición inicial de la exposición al Radón y, en su caso, a un análisis posterior de los centros en los que se detectan niveles superiores a los establecidos por la Directiva 2013/59/Euratom del Consejo, de 5 de diciembre de 2013, por la que se establecen normas de seguridad básicas para la protección contra los peligros derivados de la exposición a radiaciones ionizantes y se derogan las Directivas 89/618/Euratom, 90/641/Euratom, 96/29/Euratom, 97/43/Euratom y 2003/122/Euratom, en su artículo 54 y en la Instrucción IS-33 del Consejo de Seguridad Nuclear (CSN) sobre criterios radiológicos para la protección frente a la exposición a la radiación natural.

### **Segunda. Actuaciones a desarrollar por las partes.**

Atendiendo a los objetivos expuestos, ambas partes deberán abordar dichos objetivos tomando como líneas de actuación, al menos, las siguientes:

La UEX, a través del GERN, desarrollará las siguientes actuaciones:

- Suministro de los detectores (en sus distintos tipos), atendiendo al número de centros a muestrear y al número de detectores pasivos por estancia que se encuentre en planta sótano y planta baja de los centros de trabajo ocupados por personal trabajador de una forma continua.
- Análisis de la concentración de radón en aire en interiores, con los detectores pasivos suministrados
- Realización de medición con métodos de lectura continua en los casos en los que los resultados del muestreo evidencien unos niveles superiores a los establecidos por el Directiva 2013/59/EURATOM del Consejo en su artículo 54.
- Realización de las mediciones necesarias para la comprobación de cumplimiento de eficacia de la aplicación de medidas preventivas, posteriores a una evaluación del riesgo de exposición.



- Asesoramiento especializado en materia de exposición de Gas Radón en el aire, para desarrollar estudio de casos de exposición de mayor complejidad.

El Servicio de Salud y Prevención de Riesgos Laborales de la Dirección General de Función Pública, de la Vicepresidencia Primera y Consejería de Hacienda y Administración Pública, desarrollará las siguientes actuaciones:

- Colocación y retirada de los detectores (en sus distintos tipos), atendiendo al número de centros a muestrear y al número de detectores pasivos por estancia que se encuentren en planta sótano y planta baja de los centros de trabajo ocupados por personal trabajador de una forma continua. Estos detectores se colocarán según las instrucciones establecidas por el GERN, para una correcta trazabilidad de las muestras.
- Realización de informes de evaluación del riesgo de exposición al radón, en base a los resultados obtenidos del análisis de la concentración de radón en aire emitidos por el GERN.
- Colaboración entre ambas partes para la evaluación del riesgo de exposición al Radón, así como para la comprobación de las medidas preventivas realizadas mediante nuevas mediciones, si fueran necesarias.

### **Tercera: Responsables del proyecto y del seguimiento.**

La responsabilidad del desarrollo del proyecto, por parte de la UEX, será del Profesor Dr. Alejandro Martín Sánchez, con DNI \*\*\*\*173\*\*, según lo establecido en la cláusula séptima sobre la Comisión de Coordinación, Seguimiento y Evaluación. Y quien tendrá como interlocutor válido, por parte del Servicio de Salud y Prevención de Riesgos Laborales, a la persona titular de la Jefatura de Servicio.

### **Cuarta. Impuestos.**

Todas las cargas fiscales que puedan recaer sobre la realización de las actuaciones, proyectos y mediciones objeto del presente convenio, en su caso, serán de cuenta de la UEX, de acuerdo con la legislación vigente aplicable a la materia.

### **Quinta. Obligaciones de las partes.**

Por un lado, la Vicepresidencia Primera y Consejería de Hacienda y Administración Pública de la Junta de Extremadura, a través de la Dirección General de Función Pública, en el desarrollo de las competencias que tiene atribuidas en materia de Prevención de Riesgos Laborales, asume la obligación de dirigir y encomendar los trabajos de análisis y estudio de exposición al Radón, compartir la información necesaria, de la que vaya teniendo conocimiento en su



interlocución con el Consejo de Seguridad Nuclear, y realizar, conjuntamente y en permanente colaboración con los profesionales de la Universidad de Extremadura, los estudios y análisis objeto de este convenio.

De igual forma, la Universidad de Extremadura se obliga, mediante este convenio, a realizar los estudios y análisis objeto del mismo.

#### **Sexta. Resultado del proyecto.**

Cada parte seguirá siendo propietaria de los conocimientos previos aportados al Proyecto. No se entienden cedidos a la otra parte, en virtud del presente convenio, ninguno de los conocimientos previos al proyecto.

Se consideran resultados del Proyecto aquella información o material, protegido o no, que haya sido identificado como resultado del Proyecto que es objeto de este convenio.

Además, la UEX se reserva la facultad de uso de los conocimientos obtenidos durante la realización del Proyecto para los fines de su propia investigación y docencia, sin perjuicio de lo establecido en las siguientes cláusulas.

#### **Séptima. Comisión de Coordinación, Seguimiento y Evaluación.**

Una vez firmado el presente convenio se constituirá una Comisión de Coordinación, Seguimiento y Evaluación que garantice la consecución del objetivo establecido, y que estará compuesta por un representante de la Vicepresidencia Primera y Consejería de Hacienda y Administración Pública, que actuará como presidente, y un representante de la UEX.

Los informes que se deriven del desarrollo de las actuaciones previstas en la Cláusula Segunda. "Actuaciones a desarrollar por las partes", se someterán a la aprobación de la Comisión de Coordinación, Seguimiento y Evaluación.

#### **Octava. Aportaciones de las partes.**

La Vicepresidencia Primera y Consejería de Hacienda y Administración Pública de la Junta de Extremadura, a través del Servicio de Salud y Prevención de Riesgos Laborales perteneciente a la Dirección General de Función Pública, aportará los medios personales necesarios para llevar a cabo la labor de dirección de los trabajos de muestreo, análisis y estudio del Radón y colaborará, de forma permanente con los profesionales de la UEX, en la realización de los estudios y análisis objeto de este convenio.

La UEX, a través del GERN, aportará igualmente los medios personales necesarios para llevar a cabo dichos estudios así como los medios materiales necesarios para la consecución del objeto del presente convenio.





Además, siendo mayor la aportación de medios realizada por la UEX, la Vicepresidencia Primera y Consejería de Hacienda y Administración Pública de la Junta de Extremadura realizará una aportación económica que permita equilibrar las aportaciones de ambas partes, compensando, en parte, los mayores costes asumidos por esta última, derivados tanto de la aportación de medios personales como materiales para la consecución de los objetivos de ambas partes, que constituyen el objeto de este convenio. El importe de dicha aportación será de 45.000 euros, según se detalla en la Memoria Económica que figura como Anexo a este convenio. Dicha compensación se efectuará con cargo a la aplicación presupuestaria 100070000/114A/64100 CAG0000001 y proyecto de gasto 20220288 de los Presupuestos Generales de la Comunidad Autónoma de Extremadura para 2022, por importe de 29.700 euros; y 15.300 euros con cargo a la misma aplicación y proyecto de gastos de los Presupuestos Generales de la Comunidad Autónoma de Extremadura para 2023.

La compensación económica será abonada de la siguiente forma:

- Un primer pago, del 33 % del importe, esto es 14.850 euros, previsto para el 15 de octubre de 2022.
- Un segundo pago, del 33 % del importe, esto es 14.850 euros, previsto para el 15 de diciembre de 2022.
- Y por último, el tercer pago restante se realizará en el año siguiente, 2023, y será del 34% del importe, esto es 15.300 euros, previsto para el 15 de abril del 2023.

Todo ello sin perjuicio de las posibles prórrogas que puedan suscribirse, según indica en la cláusula décima.

La forma de pago se hará mediante la presentación de certificaciones, de acuerdo con el progreso de los trabajos para la realización del convenio, según el calendario indicado en esta misma cláusula y en el Anexo I, Memoria Económica. El pago se efectuará mediante transferencia a la cuenta corriente que se indique en las certificaciones presentadas por la Universidad de Extremadura.

#### **Novena. Justificación económica.**

La justificación económica se llevará a cabo mediante la presentación de certificaciones que contendrán los trabajos realizados y entregados por la Universidad de Extremadura cuando se hayan realizado respectivamente el 33%, 66% y 100% de las actividades previstas, de acuerdo a lo establecido en la Cláusula Segunda. En concreto, la primera certificación, correspondiente al 33%, se presentará a finales de septiembre de 2022; la segunda certificación, correspondiente al 66%, se presentará a finales de noviembre de 2022; la tercera certificación, correspondiente al 100%, se presentará a finales de marzo de 2023.

**Décima. Vigencia y efectos.**

El presente convenio surtirá efecto durante el plazo de un año desde el momento de su firma. El convenio podrá prorrogarse, al máximo de cuatro años adicionales a su extinción, por acuerdo expreso de las partes con anterioridad al término de su eficacia para la terminación de la ejecución de las mediciones y estudios, en cuyo caso se formalizará la correspondiente Adenda, en la que se especificarán las actuaciones, obligaciones y aportaciones de ambas partes a realizar al amparo de esta.

No obstante, cualquiera de las partes podrá, en todo momento, formular denuncia escrita ante la otra con una antelación mínima de tres meses a la fecha en que desee dar por finalizado el presente acuerdo, sin perjuicio de la terminación completa de los trabajos, que estén en ese momento en ejecución.

La modificación del contenido del convenio, mediante suscripción del oportuno acuerdo de modificación que deberá ser suscrito con anterioridad a la expiración del plazo de duración del mismo, requerirá acuerdo unánime de los firmantes.

**Undécima. Obligación de Reserva y Derechos de Propiedad Intelectual.**

Los resultados de dichas mediciones así como la actividad de investigación llevada a cabo por ambas partes, incluidos los nuevos conocimientos o la superior comprensión en el ámbito científico y tecnológico de la materia objeto de este, y su correspondiente aplicación, serán de titularidad de la Junta de Extremadura y de la UEX, sin perjuicio de la obligación de reserva en cuanto a la difusión de dicha información, que se expone seguidamente.

Las partes firmantes del presente convenio se comprometen a no difundir las informaciones científicas o técnicas pertenecientes a la otra parte, a las que haya tenido acceso como consecuencia del desarrollo de los trabajos de investigación y análisis objeto del convenio, salvo que se trate de información de público conocimiento.

La Junta de Extremadura podrá divulgar y publicar libremente el resultado de las mediciones y los análisis efectuados en el marco del objeto que integra el convenio.

No obstante, la divulgación total o parcial de dichos resultados por parte de la Universidad de Extremadura, podrá ser solicitada por esta última y autorizada por la Junta de Extremadura; autorización que se concederá en todo caso, salvo que se estime que pudiera afectar a derechos o intereses generales, de cualquier naturaleza, que deban presidir su actuación, o que deban ser objeto de salvaguarda. En todo caso, en el medio de difusión se hará constar siempre las Instituciones que han participado así como, en su caso, los profesionales adscritos a la UEX que hayan integrado el equipo de investigación.

**Duodécima. Extinción del convenio.**

Serán causas de extinción del presente convenio:

- El vencimiento del período de eficacia.
- El acuerdo de las partes, formalizado por escrito.
- La imposibilidad sobrevenida del cumplimiento de las actividades descritas.
- La denuncia del convenio instada por una de las partes ante el incumplimiento de la otra.

El incumplimiento de las obligaciones y compromisos asumidos por parte de alguno de los firmantes, con las especificaciones del artículo 51.2 c) de la LRJSP, dará lugar a responsabilidad de la parte infractora. Además, la UEX deberá reintegrar los fondos percibidos en el supuesto de incumplimiento de las obligaciones asumidas.

En caso de incumplimiento de sus obligaciones por parte de la Junta de Extremadura, deberá abonar la parte de los trabajos ya realizados, cuya cuantificación será acordada en el seno de la Comisión de Coordinación, Seguimiento y Evaluación constituida.

**Decimotercera. Régimen jurídico y Jurisdicción competente.**

El presente convenio tiene naturaleza administrativa, estando sujeto a lo dispuesto en la Ley 40/2015, de 1 de octubre, de Régimen Jurídico del Sector Público, siendo la Jurisdicción Contencioso-Administrativa, la jurisdicción competente para conocer todas las cuestiones surgidas acerca de la interpretación, modificación, resolución y efectos de este, sin perjuicio de las facultades atribuidas a la Comisión de Coordinación, Seguimiento y Evaluación prevista en la cláusula séptima.

**Decimocuarta. Protección de datos.**

Será obligación de las partes adoptar aquellas medidas destinadas a garantizar el respeto y la confidencialidad de los datos a los que se tenga acceso como consecuencia del desarrollo del objeto de este convenio, de acuerdo con lo establecido en la Ley Orgánica 3/2018, de 5 de diciembre, de Protección de Datos Personales y garantía de los derechos digitales, y demás normativa que resultare de aplicación.

**Decimoquinta. Publicaciones.**

Las partes podrán publicar o permitir que se publiquen datos, en cualquier soporte, sobre los resultados del proyecto, siempre y cuando ello no afecte a la protección de dichos resultados.



Cada parte que desee publicar en la forma de una publicación oral o escrita, deberá obtener, con anterioridad, permiso de la otra parte, según el procedimiento siguiente:

Cuando una parte desee utilizar los resultados parciales o finales, en parte o en su totalidad, para su publicación como artículo, conferencia, etc., deberá solicitar la conformidad a la otra parte, la cual deberá responder por escrito en un plazo máximo de treinta (30) días, comunicando su autorización, reserva o disconformidad sobre la publicación de aquellos resultados. Transcurrido dicho plazo sin obtener respuesta, se entenderá que el silencio es la tácita autorización para su difusión.

Toda publicación derivada del proyecto contendrá mención expresa a los autores de los trabajos y a la financiación recibida.

Y, en prueba de conformidad con cuanto antecede, ambas partes firman el presente convenio en la fecha indicada en la firma digital.

La Vicepresidenta Primera y Consejera  
de Hacienda y Administración Pública  
PILAR BLANCO-MORALES LIMONES

El Rector de la Universidad  
ANTONIO HIDALGO GARCÍA

**ANEXO I****MEMORIA ECONÓMICA****APORTACIONES DE LA JUNTA DE EXTREMADURA:****I. Aportación de medios personales y materiales:**

Labor de dirección de los trabajos de análisis y estudio, y colaboración de forma permanente en la realización de estos, así como los medios materiales, principalmente derivados de la utilización del inmovilizado y el circulante necesarios, propiedad de la Junta de Extremadura y que no genera reconocimiento de obligaciones económicas por parte esta.

**II. Aportación económica, correspondiente al coste estimado de la mayor aportación de medios por la Universidad de Extremadura:**

Primer pago del 33 % del importe previsto para el 15 de octubre de 2022: Se realizarán medidas con detectores pasivos CR-39 a razón de 41,25€. Los CR-39 son dosímetros basados en detectores pasivos de trazas nucleares de estado sólido (SSNTD), en concreto dosímetros con elemento radiosensitivo a base de una lámina de policarbonato (polialildiglicolcarbonato – PADC o CR39), en el interior de una cámara de difusión de reducido tamaño que solo permite el paso del gas radón. Tras el periodo de exposición, los detectores CR-39 son revelados en el sistema "Radobath unit S/N 169" y posteriormente analizados en el sistema "Radometer unit S/N 1195" (Norma ISO 11665-4:2012). Incluyendo el informe de ensayo con la determinación de la concentración de radón (Bq/m<sup>3</sup>) durante el periodo de medida (3 meses).

Siendo 360 medidores pasivos CR-39 a razón de 41.25 € unidad = 14.850 €.

Segundo pago: del 33 % del importe, previsto para el 15 de diciembre de 2022. Se realizarán medidas con detectores pasivos CR-39 a razón de 41,25€. Los CR-39 son dosímetros basados en detectores pasivos de trazas nucleares de estado sólido (SSNTD), en concreto dosímetros con elemento radiosensitivo a base de una lámina de policarbonato (polialildiglicolcarbonato – PADC o CR39), en el interior de una cámara de difusión de reducido tamaño que solo permite el paso del gas radón. Tras el periodo de exposición, los detectores CR-39 son revelados en el sistema "Radobath unit S/N 169" y posteriormente analizados en el sistema "Radometer unit S/N 1195" (Norma ISO 11665-4:2012). Incluyendo el informe de ensayo con la determinación de la concentración de radón (Bq/m<sup>3</sup>) durante el periodo de medida (3 meses).

360 medidores pasivos CR-39 a razón de 41.25 € unidad = 14.850 €.



Tercer pago: del 34% del importe, previsto para el 15 de abril del 2023. En este último pago se realizarán dos tipos de mediciones:

- Se realizaran medidas con detectores pasivos CR-39 a razón de 41,25€. Los CR-39 son dosímetros basados en detectores pasivos de trazas nucleares de estado sólido (SSNTD), en concreto dosímetros con elemento radiosensitivo a base de una lámina de policarbonato (polialildiglicolcarbonato – PADC o CR39), en el interior de una cámara de difusión de reducido tamaño que solo permite el paso del gas radón. Tras el periodo de exposición, los detectores CR-39 son revelados en el sistema "Radobath unit S/N 169" y posteriormente analizados en el sistema "Radometer unit S/N 1195" (Norma ISO 11665-4:2012). Incluyendo el informe de ensayo con la determinación de la concentración de radón (Bq/m<sup>3</sup>) durante el periodo de medida (3 meses).

360 medidores pasivos CR-39 a razón de 41.25 € unidad = 14.850 €.

- Se realizarán medidas con monitor en Continuo a razón de 25 € por día, para obtener registros con resolución temporal, lo que permite obtener la concentración de radón integrada para periodos concretos previamente programados (según el tipo, cada 10 minutos, cada hora, cada tres horas, etc.) durante el tiempo total que dure la medida (desde pocas horas hasta años) (Norma ISO 11665-5:2012). Incluyendo el informe de ensayo con la det

18 días de medidas con Monitor en Continuo a razón de 25€ por día = 450 €.

Total del tercer pago = 14.850 € de los medidores pasivos CR-39 + 450 € mediciones en continuo = 15.300 €.

TOTAL ..... 45.000 euros.

• • •



**CONSEJERÍA DE AGRICULTURA, DESARROLLO RURAL, POBLACIÓN Y TERRITORIO**

*ACUERDO de 31 de marzo de 2022, de la Comisión de Urbanismo y Ordenación del Territorio de Extremadura, de modificación puntual n.º 6 de las Normas Subsidiarias de Planeamiento Municipal de Casas del Monte (M-006), que tiene por objeto establecer la ocupación máxima de parcela en el 100% para la Ordenanza IV "Edificación en zona de ensanche del casco urbano" (artículo 209). También se corrige un error existente en la nomenclatura asignada en el artículo 205 al documento gráfico. (2022AC0074)*

Asunto: Modificación puntual n.º 6 de las Normas Subsidiarias de Planeamiento Municipal que tiene por objeto establecer la ocupación máxima de parcela en el 100% para la ordenanza IV "Edificación en zona de ensanche del casco urbano" (artículo 209). También se corrige un error existente en la nomenclatura asignada en el artículo 205 al documento gráfico. Casas del Monte (M-006)

La Ley 11/2018, de 21 de diciembre, de ordenación territorial y urbanística sostenible (LOTUS), modificada por el Decreto-ley 10/2020, de 22 de mayo, de medidas urgentes para la reactivación económica en materia de edificación y ordenación del territorio destinadas a dinamizar el tejido económico y social de Extremadura, para afrontar los efectos negativos de la COVID-19, dispone en su disposición transitoria cuarta que los instrumentos de planeamiento y desarrollo urbanísticos aprobados inicialmente a su entrada en vigor podrán continuar su tramitación de acuerdo con las normas de procedimiento previstas en la Ley 15/2001, de 14 de diciembre, del suelo y ordenación territorial de Extremadura (LSOTEX), siempre que se aprueben definitivamente en el plazo de 4 años desde la entrada en vigor de la LOTUS, en cuyo caso les será de aplicación el mismo régimen previsto en la disposición transitoria segunda para los instrumentos aprobados antes de su vigencia.

Razones de operatividad y seguridad jurídica obligan a realizar una interpretación amplia de este precepto, entendiendo que la referida disposición transitoria cuarta se refiere no solo a procedimientos, sino también a la distribución de competencias entre órganos administrativos.

Puesto que Casas del Monte no dispone de un planeamiento urbanístico adaptado u homologado a la ordenación estructural del artículo 70.1.1 de la LSOTEX, la competencia para la aprobación definitiva del planeamiento radica en la Comunidad Autónoma.

De conformidad con lo previsto en el artículo 7.2.h del Decreto 50/2016, de 26 de abril, de atribuciones de los órganos urbanísticos y de ordenación del territorio, y de organización y funcionamiento de la Comisión de Urbanismo y Ordenación del Territorio de Extremadura, corresponde el conocimiento del asunto, al objeto de resolver sobre su aprobación definitiva, a esta Comisión.



En relación con lo establecido en la mencionada disposición transitoria cuarta de la LOTUS, el procedimiento para las modificaciones de planeamiento aprobadas inicialmente antes de la entrada en vigor de la LOTUS es el previsto en los artículos 77 y siguientes la LSOTEX, que establece, en su artículo 80, que cualquier innovación de las determinaciones de los planes de ordenación urbanística deberá ser establecida por la misma clase de plan y observando el mismo procedimiento seguido para la aprobación de dichas determinaciones.

La Dirección General de Sostenibilidad comunicó el 08/11/2019 que la actuación no está sometida al procedimiento de evaluación ambiental estratégica, al no encontrarse sujeta la misma al ámbito de aplicación de la Ley 16/2015, de 23 de abril, de protección ambiental de la Comunidad Autónoma de Extremadura.

Su contenido documental se considera suficiente y conforme a lo previsto en el artículo 75 de la LSOTEX y artículos 42 y siguientes del Decreto 7/2007, de 23 de enero, por el que se aprueba el Reglamento de Planeamiento de Extremadura (RPLANEX).

Sus determinaciones se adaptan a la ordenación y previsiones del artículo 70 de la LSOTEX, conforme a los estándares mínimos de calidad y cohesión urbanas establecidos en el artículo 74 de este mismo cuerpo legal.

En cuanto al fondo, el objeto de la modificación es el cambio del parámetro de ocupación máxima de parcela aplicable a la ordenanza IV "Edificación en zona de ensanche del casco urbano", artículo 209 de la normativa urbanística, que pasa al 100%. Todo ello manteniendo el parámetro que fija la edificabilidad máxima en 1,50 m<sup>2</sup>t/m<sup>2</sup>s, que no cambia.

Se considera que el fin pretendido entra dentro de la potestad planificadora y del ius variandi que ostenta el municipio sobre su planeamiento.

Estudiado el expediente de referencia, así como los informes emitidos por el personal adscrito a la Dirección General de Urbanismo y Ordenación del Territorio, debatido el asunto y con el fin de garantizar el control de la legalidad y el cumplimiento de los cometidos previstos en el artículo 78 de la LSOTEX.

En su virtud, esta Comisión de Urbanismo y Ordenación del Territorio de Extremadura, vistos los preceptos legales citados y demás de pertinente aplicación,

ACUERDA:

1. Aprobar definitivamente el expediente epigrafiado.
2. Publicar este acuerdo en el Diario Oficial de Extremadura y en la sede electrónica de la Junta de Extremadura (artículo 79.2 de la LSOTEX).





Como anexo I al acuerdo se publicará la normativa urbanística afectada resultante de la aprobación de la presente modificación.

Por otro lado, y a los efectos previstos en el artículo 7.1.c de la LSOTEX, también se acompañará un anexo II contemplativo de un resumen ejecutivo, en el que, con la identificación de la empresa o técnico redactor del proyecto y su correspondiente cualificación empresarial o profesional, se recojan las características esenciales de la nueva ordenación, junto con un extracto explicativo de sus posibles aspectos ambientales.

Y como anexo III se publicará el certificado del responsable del Registro Único de Urbanismo y Ordenación del Territorio de Extremadura, en el que se hará constar la fecha y n.º de inscripción con la que se ha procedido al depósito previo del documento aprobado (artículo 49.1.f de la LSOTEX).

Contra este acuerdo que tiene carácter normativo no cabe recurso en vía administrativa (artículo 112.3 de la Ley 39/2015, de 1 de octubre, del Procedimiento Administrativo Común de las Administraciones Públicas), y solo podrá interponerse recurso contencioso-administrativo ante la Sala de igual nombre del Tribunal Superior de Justicia de Extremadura en el plazo de dos meses contados desde el siguiente a su publicación (artículo 46 de Ley 29/1998, de 13 de julio, reguladora de la Jurisdicción Contencioso-administrativa).

V.º B.º de  
Presidenta de la Comisión de  
Urbanismo y Ordenación del Territorio  
de Extremadura

EULALIA ELENA MORENO DE  
ACEVEDO YAGÜE

Secretario de la Comisión de  
Urbanismo y Ordenación del Territorio  
de Extremadura

FÉLIX JESÚS BARBANCHO ROMERO

**ANEXO I**

Como consecuencia de la aprobación definitiva de la modificación arriba señalada por acuerdo de la Comisión de Urbanismo y Ordenación del Territorio de Extremadura, de fecha 31 de marzo de 2022 se modifica el artículo 209. Ocupación de parcela de la Ordenanza IV. Edificación en zona de ensanche del casco urbano, de la normativa urbanística vigente, quedando como sigue:

**Artículo 209. Ocupación de parcela.**

1. Se establece una ocupación máxima del 100%.

## ANEXO II

### RESUMEN EJECUTIVO DE LAS CARACTERÍSTICAS ESENCIALES DE LA NUEVA ORDENACIÓN.

Este documento ha sido redactado por la Oficina Técnica de Urbanismo y Desarrollo Territorial Sostenible de la Mancomunidad de Municipios Valle del Ambroz.

Con la presente modificación se rectifica el artículo 209 Ocupación de parcela, que establecía una ocupación máxima del 70% ampliada al 100% para usos en planta baja distintos al residencial con un 50% en el resto de plantas, y que afectaba a las construcciones ubicadas en el sector no consolidado perimetral del municipio, sector que la figura de planeamiento vigente agrupa en la Ordenanza IV, Edificación en zona del Ensanche del Casco Urbano.

Además, se respeta el parámetro que fija la edificabilidad máxima en 1,5 m<sup>2</sup>/m<sup>2</sup>.

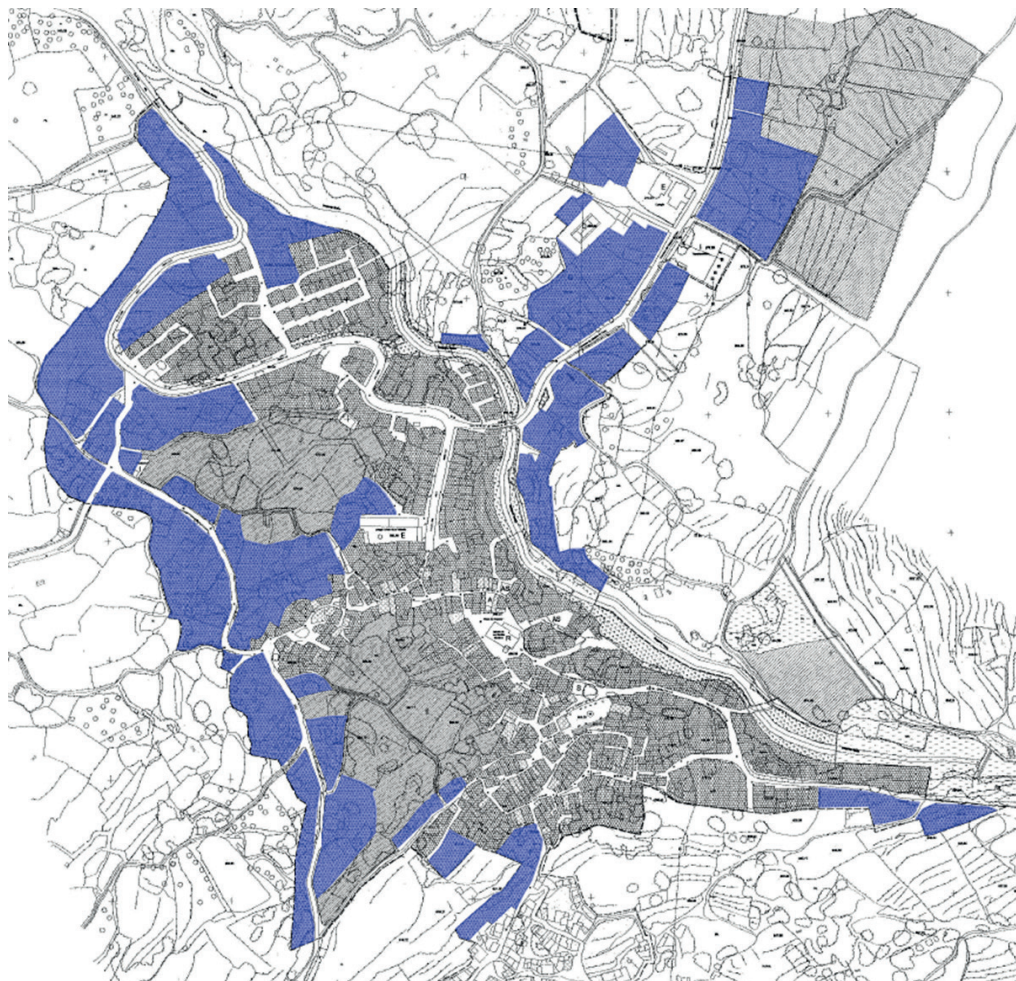

Ámbito afectado por la Modificación sobre plano de Calificación y Usos.



No hay aspectos ambientales a integrar en la modificación tal y como se desprende del informe emitido por la Dirección General de Medio Ambiente de la Consejería de Medio Ambiente y Rural, Políticas Agrarias y Territorio de la Junta Extremadura, al indicar que la modificación no se encuentra sometida al procedimiento de Evaluación Ambiental Estratégica, al no encontrarse sujeta la misma al ámbito de la aplicación de la Ley 16/2015, de 23 de abril, de protección ambiental de la Comunidad Autónoma de Extremadura.

**ANEXO III****REGISTRO DE INSTRUMENTOS DE PLANEAMIENTO URBANÍSTICO**

D. Juan Ignacio Rodríguez Roldán, como encargado del Registro de Instrumentos de Planeamiento Urbanístico, adscrito a esta Consejería de Agricultura, Desarrollo Rural, Población y Territorio,

**CERTIFICA:**

Que con fecha 15/09/2022 y n.º CC/046/2022, se ha procedido al depósito previo a la publicación del siguiente instrumento de planeamiento:

Descripción: Modificación puntual n.º 6 de las Normas Subsidiarias de Planeamiento Municipal que tiene por objeto establecer la ocupación máxima de parcela en el 100% para la ordenanza IV "Edificación en zona de ensanche del casco urbano" (artículo 209). También se corrige un error existente en la nomenclatura asignada en el artículo 205 al documento gráfico

Municipio: Casas del Monte.

Aprobación definitiva: 31 de marzo de 2022.

Su inscripción no supone valoración alguna del procedimiento de aprobación y de la supuesta conformidad con el contenido con la legislación territorial y urbanística, y se realiza únicamente a los efectos previstos en el artículo 79.1.f) de la Ley 15/2001, de 14 de diciembre, del Suelo y Ordenación Territorial de Extremadura.

Y para que conste, expido la presente en Mérida, 15 de septiembre de 2022.

• • •





## **CONSEJERÍA PARA LA TRANSICIÓN ECOLÓGICA Y SOSTENIBILIDAD**

*RESOLUCIÓN de 14 de septiembre de 2022, de la Dirección General de Sostenibilidad, por la que se otorga autorización ambiental unificada para la explotación porcina, promovida por Murillo Márquez, SL, en el término municipal de Alconera (Badajoz). (2022062769)*

### ANTECEDENTES DE HECHO:

**Primero.** Con fecha 25 de junio de 2019 tiene entrada en el Registro Único de la Junta de Extremadura, la solicitud de autorización ambiental unificada (AAU) para la legalización de una explotación porcina de producción en régimen intensivo en el término municipal de Alconera, promovida por Murillo Márquez, SL, con domicilio social en c/ Argentina, n.º 5, CP 06300 de Zafra (Badajoz).

**Segundo.** El proyecto consiste en la legalización de una explotación porcina de producción en régimen intensivo con capacidad de 170 reproductoras y 1 verraco. Esta actividad está incluida en el ámbito de aplicación de la Ley 16/2015, de 23 de abril, de protección ambiental de la Comunidad Autónoma de Extremadura. En particular en la categoría 1.2 del anexo II.

La explotación se ubicará en el polígono 4, parcela 50 del término municipal de Alconera. La superficie total es de unas 1,76 hectáreas. Las características esenciales del proyecto se describen en la presente resolución.

**Tercero.** Con fecha 19 de septiembre de 2019, el Órgano ambiental publica Anuncio en su sede electrónica, poniendo a disposición del público, durante un plazo de 10 días, la información relativa al procedimiento de solicitud de autorización ambiental unificada, de conformidad con lo dispuesto en el artículo 16.5 de la Ley 16/2015, de 23 de abril, de protección ambiental de la Comunidad Autónoma de Extremadura.

**Cuarto.** Para dar cumplimiento a lo dispuesto en el artículo 16.4 de la Ley 16/2015, de 23 de abril, de protección ambiental de la Comunidad Autónoma de Extremadura, con fechas 22 de agosto de 2019 y 18 de enero de 2021, se remite copia del expediente al Ayuntamiento de Alconera, a fin de que por parte de éste se promoviese la participación real y efectiva de las personas interesadas, en todo caso, de los vecinos inmediatos, en el procedimiento de otorgamiento de la autorización ambiental unificada. Del mismo modo, se le indicaba que disponía de un plazo de 20 días desde la recepción del expediente, para remitir un informe técnico que se pronuncie sobre la adecuación de la instalación a todas aquellas materias de competencia municipal, de conformidad con lo dispuesto en el artículo 25.2 de la Ley 7/1985, de 2 de abril, Reguladora de las Bases de Régimen Local.



Durante este periodo no se han recibido alegaciones al procedimiento.

**Quinto.** La explotación porcina cuenta con informe favorable de impacto ambiental que se incluye íntegro en el anexo III de la presente resolución.

**Sexto.** Para dar cumplimiento a las prescripciones del artículo 16.6 de la Ley 16/2015, de 23 de abril, de protección ambiental de la Comunidad Autónoma de Extremadura, la Técnico del Ayuntamiento de Alconera emite informe de fecha 22 de febrero de 2022, sobre la adecuación de la instalación a todas aquellas materias de competencia municipal, de conformidad con lo dispuesto en el artículo 25.2 de la Ley 7/1985, de 2 de abril, Reguladora de las Bases de Régimen Local, en que indica que "... que el proyecto presentado no es compatible con las NNSS vigente en esta localidad, pero se trata de una legalización (sin posibilidad de Ampliación) de una edificación Fuera de Ordenación y atendiendo a la Resolución de Calificación rústica favorable en su punto Sexto...".

**Séptimo.** Tal y como dispone el artículo 82.1 de la Ley 39/2015, de 1 de octubre, del Procedimiento Administrativo Común de las Administraciones Públicas, el Órgano ambiental dirige Oficio, en fecha 10 de mayo de 2022, al Ayuntamiento de Alconera (Badajoz), a Murillo Márquez, SL, así como a las organizaciones no gubernamentales cuyo objeto sea la defensa de la naturaleza y el desarrollo sostenible con objeto de proceder al trámite de audiencia a los interesados, sin que se hayan pronunciado al respecto, otorgándoles el preceptivo trámite de audiencia, por plazo de diez días.

**Octavo.** A los anteriores antecedentes de hecho, le son de aplicación los siguientes,

#### FUNDAMENTOS DE DERECHO:

**Primero.** Es órgano competente para la resolución del presente procedimiento la Dirección General de Sostenibilidad de la Consejería para la Transición Ecológica y Sostenibilidad, en virtud de lo dispuesto en el artículo 15 de la Ley 16/2015, de 23 de abril, de protección ambiental de la Comunidad Autónoma de Extremadura y de conformidad con el artículo 31.3 del Decreto 87/2019, de 2 de agosto, por el que se establece la estructura orgánica básica de la Administración de la Comunidad Autónoma de Extremadura.

**Segundo.** Conforme a lo establecido en el artículo 14.2 de la Ley 16/2015, de 23 de abril, de protección ambiental de la Comunidad Autónoma de Extremadura, "Se somete a autorización ambiental unificada el montaje, explotación, traslado o modificación sustancial, de las instalaciones de titularidad pública o privada en las que se desarrolle alguna de las actividades que se incluyen en el anexo II de la presente ley".

La actividad cuya autorización se pretende, se encuentra incluida en el ámbito de aplicación de la Ley 16/2015, de 23 de abril, de protección ambiental de la Comunidad Autónoma de



Extremadura. En concreto, en la categoría 1.2. del anexo II, relativa a "Instalaciones ganaderas, no incluidas en el anexo I, destinadas a la cría de ganado porcino, incluyendo jabalíes, que dispongan de más de 350 emplazamientos o animales autorizados para cerdos de cría y/o 50 emplazamientos o animales para cerdas reproductoras".

La explotación se ubicará en el polígono 4, parcela 50 del término municipal de Alconera. La superficie total es de unas 1,76 hectáreas. Las características esenciales del proyecto se describen en la presente resolución.

A la vista de los anteriores antecedentes de hecho, fundamentos de derecho y del informe técnico, habiéndose dado debido cumplimiento a todos los trámites previstos legalmente, de la Dirección General de Sostenibilidad,

#### RESUELVE:

Otorgar autorización ambiental unificada a favor de Murillo Márquez, SL, para la legalización de una explotación porcina de producción en régimen intensivo con capacidad de 170 reproductoras y 1 verraco, en el término municipal de Alconera (Badajoz), incluida en la categoría 1.2. del anexo II, relativa a "Instalaciones ganaderas, no incluidas en el anexo I, destinadas a la cría de ganado porcino, incluyendo jabalíes, que dispongan de más de 350 emplazamientos o animales autorizados para cerdos de cría y/o 50 emplazamientos o animales para cerdas reproductoras", a los efectos recogidos en la referida norma, debiéndose, en todo caso, en el ejercicio de la actividad, dar cumplimiento al condicionado fijado a continuación y al recogido en la documentación técnica entregada, excepto en lo que ésta contradiga a la presente autorización, sin perjuicio del cumplimiento de las prescripciones establecidas en la legislación sectorial que resulte de aplicación a la actividad en cada momento. El n.º de expediente de la instalación es el AAU 19/0106.

#### CONDICIONADO AMBIENTAL DE LA AUTORIZACIÓN AMBIENTAL UNIFICADA

- a - Tratamiento y gestión del estiércol.

1. El tratamiento y gestión de los estiércoles sólidos y licuados (purines) que se generen en esta explotación porcina se llevará a cabo mediante la aplicación de los mismos como abono orgánico o mediante la gestión por gestor autorizado. Para el control de la gestión de estos residuos agroganaderos, la instalación deberá disponer de un Libro de Registro de Gestión y de un Plan de Aplicación Agrícola de los estiércoles, conforme a lo establecido en el artículo 8 del Decreto 158/1999, de 14 de septiembre, de regulación zootécnico-sanitaria de las explotaciones porcinas en la Comunidad Autónoma de Extremadura.

La generación de estiércoles asociada al funcionamiento normal del complejo porcino se estima en 1.046,52 m<sup>3</sup>/año de purines, que suponen unos 3.078 kg de nitrógeno/año;





calculados en base a los factores recogidos en el anexo IV del Decreto 158/1999. Todas las deyecciones generadas deberán gestionarse adecuadamente, conforme al Plan de Aplicación Agrícola elaborado, y dejando constancia de esta gestión en el Libro de Registro de Gestión de Estiércoles.

2. El complejo porcino deberá disponer de un sistema para la recogida y almacenamiento de los purines y las aguas de limpieza, generados en las naves de secuestro, que evite el riesgo de filtración y contaminación de las aguas superficiales y subterráneas, con tamaño adecuado para la retención de la producción de al menos 3 meses, que permita llevar a cabo la gestión adecuada de los mismos. A estos efectos, la explotación porcina deberá disponer de una capacidad total mínima de retención de estiércoles licuados, aguas de limpieza y lixiviados del estercolero de 261 m<sup>3</sup>, volumen que el complejo porcino justifica mediante la existencia de una fosa de hormigón, con una capacidad de almacenamiento de 283 m<sup>3</sup>.
3. El diseño y la construcción de la fosa deberá adaptarse a las prescripciones que para este tipo de infraestructuras establece la Dirección General de Sostenibilidad. Conforme a esto, se deberá tener en cuenta los siguientes requisitos:
  - La ubicación de las fosas/balsa deberá garantizar que no se produzcan vertidos a ningún curso o punto de agua; y habrán de hallarse a la mayor distancia posible de caminos y carreteras. Se orientará en función de los vientos dominantes, de modo que se eviten molestias por malos olores a las poblaciones más cercanas.
  - La fosa tendrá las siguientes características constructivas:
    - Se ejecutará en hormigón armado.
    - Impermeabilización del sistema de retención para evitar la posibilidad de infiltraciones.
    - Cuneta en todo su perímetro, que evite el acceso de las aguas de escorrentía.
    - Talud perimetral que evite desbordamientos y el acceso de aguas de escorrentía.
    - Cerramiento perimetral que no permita el acceso de personas y animales.

La frecuencia de vaciado, ha de estar en torno a los 4-5 vaciados anuales y siempre antes de superar los 2/3 de su capacidad. No obstante, cada 3 meses como máximo deberá vaciarse, momento que se aprovechará para la comprobación del estado de la instalación, arreglando cualquier deficiencia en caso de una evaluación desfavorable de la misma.

La frecuencia de vaciado, ha de estar en torno a los 4-5 vaciados anuales y siempre antes de superar los 2/3 de su capacidad. No obstante, cada 3 meses como máximo deberá



vaciarse, momento que se aprovechará para la comprobación del estado de la instalación, arreglando cualquier deficiencia en caso de una evaluación desfavorable de la misma.

4. La explotación porcina dispondrá de un estercolero ubicados en una zona protegida de los vientos con una capacidad mínima de 43 m<sup>3</sup>. Esta infraestructura consistirá en una superficie estanca e impermeable, con sistema de recogida de lixiviados conectado a fosa de purines. Se deberá cubrir el estercolero mediante la construcción de un cobertizo o una cubierta flexible (plástico), impidiendo de este modo el acceso de pluviales al interior del cubeto. El estiércol deberá mezclarse con paja u otras sustancias que absorban la humedad.
5. En la aplicación de los estiércoles sólidos y licuados como abono orgánico en superficies agrícolas, se tendrán en cuenta las siguientes limitaciones:

La aplicación total de kilogramos de nitrógeno por hectárea y año (kg N/ha × año) será inferior a 170 kg N/ha × año en regadío, y a 80 kg N/ha × año en cultivos de secano. Las aplicaciones se fraccionarán de forma que no se superen los 45 kg N/ha por aplicación en secano y los 85 kg N/ha en regadío. Para los cálculos se tendrán en cuenta, tanto las aportaciones de purines y estiércoles sólidos de porcino, como otros aportes de nitrógeno en la finca (estiércol procedente de ganado distinto del porcino, fertilizantes con contenido en nitrógeno).

No se harán aplicaciones sobre suelo desnudo, se buscarán los momentos de máxima necesidad del cultivo, no se realizarán aplicaciones en suelos con pendientes superiores al 10%, ni en suelos inundados o encharcados, ni antes de regar ni cuando el tiempo amenace lluvia. No se aplicará de forma que causen olores u otras molestias a los vecinos, debiendo para ello enterrarse, si el estado del cultivo lo permite, en un periodo inferior a 24 horas. La aplicación de purín en las superficies agrícolas no podrá realizarse mediante sistemas de plato o abanico ni cañones, salvo excepciones justificadas y previa autorización expresa por parte de la autoridad competente.

Se dejará una franja de 100 m de ancho sin abonar alrededor de todos los cursos de agua, no se aplicarán a menos de 300 m de una fuente, pozo o perforación que suministre agua para el consumo humano, ni tampoco si dicha agua se utiliza en naves de ordeño. La distancia mínima para la aplicación sobre el terreno, respecto de núcleos de población será de 1.000 metros y de 200 respecto a otras explotaciones ganaderas.

- b - Producción, tratamiento y gestión de residuos.

1. Los residuos peligrosos que se generarán por la actividad de la instalación industrial son los siguientes:



RESIDUO	ORIGEN	CÓDIGO LER*
Residuos cuya recogida y eliminación son objeto de requisitos especiales para prevenir infecciones	Tratamiento o prevención de enfermedades de animales	18 02 02
Productos químicos que consisten en, o contienen, sustancias peligrosas	Tratamiento o prevención de enfermedades de animales	18 02 05
Envases que contienen restos de sustancias peligrosas	Residuos de envases de sustancias utilizadas en el tratamiento o la prevención de enfermedades de animales	15 01 10

(1) LER: Lista Europea de Residuos publicada por la Decisión de la Comisión 2014/955/UE de 18 de diciembre de 2014.

2. Los residuos no peligrosos que se generarán con mayor frecuencia son los siguientes:

RESIDUO	ORIGEN	CÓDIGO LER <sup>(1)</sup>
Papel y cartón	Residuos asimilables a los municipales	20 01 01
Plástico	Residuos asimilables a los municipales	20 01 39
Mezcla de residuos municipales	Residuos asimilables a los municipales	20 03 01
Residuos de construcción y demolición	Operaciones de mantenimiento o nuevas infraestructuras	17 01 07
Lodos de fosa séptica	Residuos almacenados en fosa estanca de aseos y servicios	20 03 04
Medicamentos distintos de los especificados en el código 18 02 07	Tratamiento o prevención de enfermedades de animales	18 02 08

3. La gestión y generación de cualquier otro residuo no indicado en los apartados b.1 o b.2, deberá ser comunicada a esta Dirección General de Sostenibilidad.

4. Junto con el certificado final de obra el titular de la instalación deberá indicar a esta Dirección General de Sostenibilidad qué tipo de gestión y qué gestores autorizados o inscritos de conformidad con la Ley 22/2011, de residuos y suelos contaminados, se harán cargo de los residuos generados por la actividad con el fin último de su valorización o eliminación, incluyendo los residuos asimilables a urbanos. Éstos deberán estar registrados como Gestores de Residuos según corresponda.

5. Queda expresamente prohibida la mezcla de los residuos generados entre sí o con otros residuos. Los residuos deberán segregarse desde su origen, disponiéndose de los medios de recogida y almacenamiento intermedio adecuados para evitar dichas mezclas.

6. La eliminación de los cadáveres se efectuará conforme a las disposiciones del Reglamento (CE) n.º 1069/2009 del Parlamento Europeo y del Consejo de 21 de octubre de 2009 por el que se establecen las normas sanitarias aplicables a los subproductos animales y los productos derivados no destinados al consumo humano y por el Reglamento (UE) n.º 142/2011, de la Comisión de 25 de febrero de 2011. Se observará que el almacenamiento de los cadáveres se realice en condiciones óptimas y fuera del recinto de la instalación, siempre garantizando que sólo podrán ser manipulados por el personal de la explotación y el personal encargado de la recogida.

- c - Medidas de protección y control de la contaminación atmosférica.

1. Los contaminantes emitidos a la atmósfera y sus respectivos focos de emisión serán los siguientes:

CONTAMINANTE	ORIGEN
N <sub>2</sub> O	Almacenamientos exteriores de estiércoles
NH <sub>3</sub>	Volatilización en el estabulamiento
	Almacenamientos exteriores de estiércoles
CH <sub>4</sub>	Volatilización en el estabulamiento
	Almacenamientos exteriores de estiércoles

Dado el marcado carácter difuso de las emisiones de estos contaminantes y, por tanto, la enorme dificultad existente en el control de las emisiones mediante valores límite de emisión, deberán ser sustituidas por la aplicación de las mejores técnicas disponibles.

2. Aplicación de mejores técnicas disponibles:

- Gestión nutricional.
  - Reducir el contenido de proteína bruta mediante una dieta equilibrada, teniendo en cuenta las necesidades energéticas y los aminoácidos digestibles.
  - Alimentación multifases.
- Almacenamiento del estiércol.
  - Los estiércoles deberán cubrirse mediante una cubierta fija o flexible.
  - El estercolero deberá tener una canalización de lixiviados a una fosa.



- El estiércol deberá mezclarse con paja u otras sustancias que absorban la humedad.
- Almacenamiento del purín.
  - Las fosas deberán vaciarse al menos una vez al mes.
  - Si la fosa no está cubierta deberá propiciarse la creación de costra natural y añadir paja a la superficie para reducir las emisiones.
  - Se limitará al máximo la agitación del purín.
  - Además, deberán adoptar, al menos, una de las siguientes técnicas en su explotación:
    - a) Vaciado de las fosas de estiércoles de los alojamientos al menos dos veces a la semana, con el objeto de reducir al menos un 30% las emisiones de gases contaminantes, respecto de la técnica de referencia.
    - b) Cubrir las balsas de estiércoles, en las zonas en que no se forme de manera espontánea costra que cubra totalmente la superficie, con técnicas que reduzcan las emisiones de gases contaminantes al menos en un 40% con respecto a la referencia de balsa sin costra

Cualquier otra técnica, descrita como mejor técnica disponible, que garantice una reducción de emisiones de gases contaminantes equivalente a la alcanzada mediante las técnicas descritas en los apartados a) o b), y que contribuya a minimizar las emisiones de gases de efecto invernadero de la granja.

- d - Emisiones contaminantes al suelo y a las aguas subterráneas.
1. El ganado porcino estará en todo momento en las naves de secuestro y corrales de hormigón. Estas naves y corrales son las indicadas en el Anexo I de la presente resolución. Todas las instalaciones serán permanentes.
  2. La explotación dispondrá de dos corrales hormigonados de 1.208 y 1.085 m<sup>2</sup>, con saneamiento a la fosa.
  3. No se permitirá la construcción o formación de balsas o fosas para la recogida de aguas de limpieza, deyecciones o cualquier otra agua residual procedentes de las naves de secuestro, corrales y patios de ejercicio, distintas de las descritas en el apartado a.2).
  4. Quincenalmente se procederá a la retirada de deyecciones y limpieza de suelos, comederos y bebederos. No obstante, al final de cada ciclo se realizarán vaciados sanitarios de las instalaciones que albergan los animales.



5. Los vestuarios del personal de la explotación se ubicarán antes de la zona de producción, con una separación clara entre la zona sucia y la zona limpia. Deberán contar con medios suficientes para el lavado de las manos, así como váter, ducha o equivalente. Deberán disponer de un sistema de saneamiento independiente, para las aguas generadas en los mismos, que terminará en una fosa estanca e impermeable, con capacidad suficiente. A los efectos de proteger adecuadamente la calidad de las aguas que conforman el dominio público hidráulico (DPH), habrá de observarse el cumplimiento de las siguientes prescripciones:

- El depósito para almacenamiento de aguas residuales se ubicará a más de 100 metros del DPH.
- Se deberá garantizar la completa estanqueidad del referido depósito mediante el correspondiente certificado suscrito por técnico competente y visado por el colegio profesional correspondiente.
- En la parte superior del depósito se instalará una tubería de ventilación al objeto de facilitar la salida de gases procedentes de la fermentación anaerobia.

El depósito deberá ser vaciado por un gestor de residuos debidamente autorizado para la gestión del residuo no peligroso de código LER 20 03 04; con la periodicidad adecuada para evitar el riesgo de rebosamiento del mismo. A tal efecto, se deberá tener a disposición de los organismos encargados de velar por la protección del medio ambiente, a petición del personal acreditado por los mismos, la documentación que acredite la recogida y destino adecuados de las aguas residuales acumuladas en dicho depósito; y, asimismo, se deberá comunicar a dichos organismos cualquier incidencia que pueda ocurrir.

6. El titular de la instalación deberá favorecer que las aguas pluviales no contaminadas se evacuen de forma natural, hasta la parte exterior de las instalaciones, haciéndose especial mención a aquellas que caigan sobre el techo de las naves. A tales efectos, se considerarán aguas pluviales contaminadas las que entren en contacto con los animales o sus deyecciones, en particular las que caigan sobre las fosas de purines.

7. El titular de la instalación deberá garantizar que se minimiza el uso del agua, mantendrá un registro del uso del agua por ejemplo mediante la instalación de un caudalímetro y detectará y reparará las fugas

- e - Medidas de prevención y reducción de la contaminación lumínica.

La instalación no dispondrá de iluminación exterior por lo que no se prevé contaminación lumínica, según la documentación aportada en la tramitación. En el caso de que estas circunstancias cambien se deberá comunicar a esta Dirección General de Sostenibilidad.



- f - Condiciones de diseño y manejo de la explotación

1. Las naves contarán con la superficie mínima establecida para el bienestar y protección de los cerdos. En su construcción no podrá utilizarse madera, ni cualquier otro tipo de material que dificulte la limpieza y desinfección, constituyendo así una fuente de contagio de enfermedades. Las puertas y ventanas deben ser de carpintería metálica. Cualquier apertura al exterior dispondrá de una red de mallas que impida el acceso de aves.
2. En cuanto a las características constructivas y condiciones higiénico-sanitarias se atenderá al cumplimiento de los requisitos establecidos por la normativa sectorial de aplicación, cumpliendo entre otros los siguientes requisitos:
  - La explotación deberá disponer de utillajes de limpieza y manejo y ropa y calzado de uso exclusivo de la explotación, tanto para personal como visitas.
  - Se deberán limitar las visitas y llevar un registro de las mismas, tanto de personas como de vehículos.
  - La explotación dispondrá de un lugar seguro y protegido, señalizado, para los medicamentos y piensos medicamentosos.

- g - Plan de ejecución.

1. En el caso de que el proyecto o actividad no comenzará a ejecutarse o desarrollarse en el plazo de cinco años (5 años), a partir de la fecha de otorgamiento de la AAU, la Dirección General de Sostenibilidad previa audiencia del titular, acordará la caducidad de la AAU, conforme a lo establecido en el artículo 23.a) de la Ley 16/2015, de 23 de abril.
2. Dentro del plazo establecido en el apartado anterior, el titular de la instalación deberá presentar a la Dirección General de Sostenibilidad solicitud de inicio de la actividad, según establece el artículo 34 del Decreto 81/2011, de 20 de mayo.
3. En particular y sin perjuicio de lo que se considere necesario, la solicitud referida en el apartado g.2 deberá acompañarse de:
  - a) La documentación que indique y acredite qué tipo de gestión y qué gestores autorizados se harán cargo de los residuos generados por la actividad con el fin último de su valoración o eliminación, incluyendo los residuos asimilables a urbanos.
  - b) Copia de la licencia de obra, edificación e instalación en caso de que hubiera sido preceptiva.



- h - Vigilancia y seguimiento

Estiércoles:

1. La explotación deberá disponer de Libro de Gestión del Estiércol en el que se anotarán, con un sistema de entradas (producción) y salidas (abono orgánico, gestor autorizado de estiércol), los distintos movimientos del estiércol generado por la explotación porcina. En cada movimiento figurarán: cantidad, contenido en nitrógeno, fecha del movimiento, origen y destino, especificándose las parcelas y el cultivo en que este estiércol se ha utilizado.
2. El Plan de Aplicación Agrícola de Estiércoles será de carácter anual, por lo que, cuando la Dirección General de Sostenibilidad lo estime conveniente, y de cualquier modo antes del 1 de marzo de cada año, deberá enviarse esta documentación.

Residuos:

3. De conformidad con el artículo 40 de la Ley 22/2011, de 28 de julio, el titular de la instalación industrial dispondrá de un archivo físico o telemático donde se recoja por orden cronológico la cantidad, naturaleza, origen y destino de los residuos producidos; cuando proceda se inscribirá también, el medio de transporte y la frecuencia de recogida. En el Archivo cronológico se incorporará la información contenida en la acreditación documental de las operaciones de producción y gestión de residuos. Se guardará la información archivada durante, al menos, tres años.
4. Antes de dar traslado de los residuos a una instalación para su valorización o eliminación deberá solicitar la admisión de los residuos y contar con el documento de aceptación de los mismos por parte del gestor destinatario de los residuos.
5. Asimismo, el titular de la instalación deberá registrar y conservar los documentos de aceptación de los residuos en las instalaciones de tratamiento, valorización o eliminación y los ejemplares de los documentos de control y seguimiento de origen y destino de los residuos por un periodo de cinco años.

Vertidos:

6. En relación con la vigilancia de la afección de las aguas, junto con la documentación a entregar en el certificado del acta de puesta en servicio, el titular de la instalación propondrá y justificará la ubicación de pozos testigos que permitan estudiar la evolución de la calidad de las aguas subterráneas y la no afección de éstas debido a fugas de lixiviados o de infiltraciones desde los sistemas de almacenamiento de aguas residuales y de estiércoles. Se planteará, junto con la localización de los puntos de muestreo, la periodicidad de los





controles analíticos precisos para estudiar la evolución de la calidad de las aguas y la noafección de éstas debido al ejercicio de la actividad.

7. Evaluación del funcionamiento del sistema de almacenamiento de purines, aguas de limpieza de las naves, donde deberá registrarse y controlar:

- El nivel de llenado de las balsas.
- La existencia de fugas.

- i - Prescripciones finales

1. Según el artículo 17 de la Ley 16/2015, de 23 de abril, de protección ambiental de la Comunidad Autónoma de Extremadura, la autorización ambiental unificada objeto de la presente resolución tendrá una vigencia indefinida, sin perjuicio de la necesidad de obtener o renovar las diversas autorizaciones sectoriales que sean pertinentes para el ejercicio de la actividad en los periodos establecidos en esta ley y en la normativa reguladora vigente.
2. El titular de la instalación deberá comunicar a la Dirección General de Sostenibilidad cualquier modificación que se proponga realizar en la misma según se establece en el artículo 20 de la Ley 16/2015, de 23 de abril, de protección ambiental de la Comunidad Autónoma de Extremadura.
3. La presente AAU podrá ser revocada por incumplimiento de cualquiera de sus condiciones.
4. El incumplimiento de las condiciones de la resolución constituye una infracción que irá de leve a grave, según el artículo 131 de la Ley 16/2015, de 23 de abril, de protección ambiental de la Comunidad Autónoma de Extremadura.
5. Contra esta resolución, que no pone fin a la vía administrativa, el interesado podrá interponer recurso de alzada de conformidad con lo establecido en los artículos 112, 115, 121 y 122 de la Ley 39/2015, de 1 de octubre, del Procedimiento Administrativo Común de las Administraciones Públicas, ante la Consejería para la Transición Ecológica y Sostenibilidad, en el plazo de un mes a contar desde el día siguiente al de la notificación de la presente resolución.

Transcurrido el plazo de interposición del recurso sin que éste se haya presentado, la presente resolución será firme a todos los efectos legales.

Mérida, 14 de septiembre de 2022.

El Director General del Sostenibilidad,  
JESÚS MORENO PÉREZ

**ANEXO I****RESUMEN DEL PROYECTO**

Se trata de la legalización de una explotación porcina de producción en régimen intensivo con una capacidad de 170 reproductoras y 1 verraco.

La explotación se ubicará en el polígono 4, parcela 50, del término municipal de Alconera. La superficie total es de unas 1,76 hectáreas. Las características esenciales del proyecto se describen en la presente resolución.

La explotación contará con superficie suficiente de secuestro, contando para ello con tres naves. Las instalaciones dispondrán además de lazareto, fosa/balsa de aguas residuales, embarcadero, vado, vestuarios, silos y depósitos.

En la siguiente tabla se exponen su superficie :

INSTALACIONES	SUPERFICIE (m <sup>2</sup> )
Nave 1	442
Nave 2	176
Nave 3	221

La nave dispondrá de ventanas con malla antipajarera, estructura de metálica, cerramiento de bloques de hormigón, cubierta de chapa, suelo de hormigón y saneamiento de recogida de deyecciones y aguas de limpieza conectadas mediante arquetas y tubos estancos hasta las balsas de purines.

Las coordenadas UTM donde se ubicará la explotación son:

COORDENADAS	X	Y
Explotación	721.849	4.250.071

Además de estas instalaciones, la explotación porcina contará con las siguientes edificaciones e infraestructuras:

- Embarcadero: Se trata de un espacio que se utilizará para la carga y descarga de animales.
- Lazareto: La explotación cuenta con un lazareto de 66 m<sup>2</sup>, para el secuestro y observación de animales enfermos y/o sospechosos de estarlo. Estará conectado a una fosa.



- Almacén/aseo/ vestuario.
- Fosa: La explotación dispondrá de una fosa de 283 m<sup>3</sup> de hormigón, para el almacenamiento de purines y aguas de limpieza de las naves y estercolero.
- Estercolero: La explotación dispondrá de un estercolero de una capacidad mínima de 43 m<sup>3</sup>.
- Corrales hormigonados: La explotación dispondrá de dos corrales hormigonados de 1.208 y 1.085 m<sup>2</sup> con sendos cobertizos de 69 m<sup>2</sup> cada uno.
- Vado de desinfección de vehículos: Se ubicará en el acceso a la explotación, para desinfección de los vehículos que entran y salen de la misma. Se construirá en hormigón con una profundidad aproximada de 20 cm y con ancho y largo tales que garanticen la desinfección completa de la rueda de un camión en su rodada.
- Pediluvios a la entrada de cada local o nave.
- Almacenamiento de cadáveres: Dispondrá de solera estanca y de fácil limpieza. Se ubicará fuera del recinto de la instalación.
- Cerramiento de la explotación: Se realizará con malla ganadera de alambre galvanizado.
- Silos.
- Depósitos de agua.

**ANEXO II****PROGRAMA DE GESTIÓN DE PURINES**

La explotación dispondrá de la superficie de aplicación de purines y estiércoles que se relaciona a continuación para justificar el cumplimiento del apartado a.1 del condicionado de la presente resolución:

TERMINO MUNICIPAL	POLÍGONO	PARCELA	SUPERFICIE (ha)
Atalaya	1	37	242
Atalaya	2	1	
Atalaya	2	4	
Atalaya	2	23	



### ANEXO III

#### INFORME DE IMPACTO AMBIENTAL

N.º Expte.: IA19/1176

Actividad: Explotación porcina.

Término municipal: Alconera

Promotor: Murillo Márquez, SL.

En relación con el proyecto para la legalización de una explotación porcina en el término municipal de Alconera, cuyo promotor es Murillo Márquez, SL una vez analizado el documento ambiental del mismo, se procede a emitir el presente informe técnico.

- Descripción del proyecto

El objeto del proyecto es la ampliación de una explotación porcina de cebo en régimen extensivo, con una capacidad 170 reproductoras y 1 verraco. La explotación se ubicará en la parcela 50 del polígono 4, del término municipal de Alconera, con una superficie de 1,76 hectáreas, contando con las siguientes instalaciones para el desarrollo de la actividad: tres naves de 442, 176 y 21 m<sup>2</sup> de superficie con solera de hormigón armado para los animales. Además, la explotación dispondrá las siguientes instalaciones auxiliares: fosa hormigón de 283,1 m<sup>3</sup>, estercolero, vestuario, lazareto, dos patios hormigonados de 1.208 y 1.085 m<sup>2</sup>, dos cobertizos para los patios de 69 m<sup>2</sup> cada uno.

La actividad está incluida en el Anexo VI, Grupo 1 apartado k) punto 3º de la Ley 16/2015, de 23 de abril, de protección ambiental de la Comunidad Autónoma de Extremadura (D.O.E. n.º 81, de 29 de abril de 2015), por lo que este proyecto está sometido al procedimiento de evaluación de impacto ambiental abreviada.

Durante el procedimiento de evaluación se ha solicitado y recibido informe del Agente del Medio Natural y además se ha solicitado consulta a la Confederación Hidrográfica del Guadiana, al Servicio de Conservación de la Naturaleza y Áreas Protegidas y al Servicio de Infraestructuras Rurales.

No se han recibido respuestas de la Confederación Hidrográfica del Guadiana ni del Servicio de Conservación de la Naturaleza y Áreas Protegida.

Con fecha 13 marzo de 2020 se recibe informe del Servicio de Infraestructuras Rurales en el que se indica que la explotación no afecta a vías pecuarias.

- Medidas preventivas y correctoras en la fase de adaptación



1. Adecuar las edificaciones e instalaciones auxiliares al entorno rural en el que se ubican. Se recomienda para los exteriores colores con tonos tostados, ocre o albero. En cualquiera de los elementos constructivos e instalaciones auxiliares no deben utilizarse tonos llamativos o brillantes.
2. La explotación porcina dispondrá de un sistema impermeable para la recogida y almacenamiento de las aguas de limpieza generadas en las naves y estercolero, que evite el riesgo de filtración y contaminación de las aguas superficiales y subterráneas. Para ello dispondrá de una fosa con capacidad suficiente para almacenar el máximo caudal producido. La fosa se impermeabilizará mediante hormigón, además contará con un talud perimetral de hormigón de 0,5 m para impedir desbordamientos, una cuneta perimetral que impida el acceso de aguas de escorrentías a su interior y cerramiento perimetral. Junto a la fosa se dispondrán pozos testigos con la finalidad de comprobar la estanqueidad de la misma, para lo cual se habrá ejecutado una red de recogida de filtraciones canalizada a estos pozos. La frecuencia de vaciado de la fosa será siempre antes de superar los 2/3 de su capacidad. En el caso de detectarse productos químicos (desinfectantes), el vertido final almacenado será entregado a un gestor de residuos autorizado por el organismo competente, y para el caso que no haya presencia de dichos residuos, el vertido final será empleado como fertilizante orgánico.
3. La explotación dispondrá de un estercolero impermeable con capacidad suficiente para almacenar la producción de, al menos, 15 días de estiércoles sólidos. El estercolero se deberá vaciar antes de superar los 2/3 de su capacidad, momento en el que se comprobará que se encuentra en condiciones óptimas, reparando cualquier deficiencia. Se realizará con pendiente para que los lixiviados que se produzcan se dirijan a la balsa de purines.
4. En el caso de que los vestuarios contarán con aseos, las aguas residuales generadas en los aseos serán almacenadas en una fosa séptica estanca y serán gestionadas por gestor de residuos.
5. Los residuos generados durante la fase de construcción deberán ser gestionados conforme a lo establecido en el Real Decreto 105/2008, de 1 de febrero, por el que se regula la producción y gestión de los residuos de construcción y demolición, y por el Decreto 20/2011, de 25 de febrero, por el que se establece el régimen jurídico de la producción, posesión y gestión de los residuos de construcción y demolición en la Comunidad Autónoma de Extremadura.
6. Al finalizar los trabajos se llevará a cabo una limpieza general de todos aquellos restos generados durante la construcción de las instalaciones y se realizará la restauración ambiental de la zona aprovechando el substrato edáfico retirado antes del comienzo de las obras.



7. Si durante la ejecución de las obras se hallasen restos u objetos con valor arqueológico, el promotor y/o la dirección facultativa de la misma paralizarán inmediatamente los trabajos, tomarán las medidas adecuadas para la protección de los restos y comunicarán su descubrimiento en el plazo de cuarenta y ocho horas a la Consejería de Cultura, Turismo y Deportes.

- Medidas en la fase operativa

1. Tratamiento y gestión del estiércol. Para el control del programa de gestión de estiércol la explotación deberá disponer de un "Libro de Registro de Gestión de Estiércoles" que recoja de forma detallada los volúmenes extraídos y el destino de cada partida. En el caso de que se eliminen como abono orgánico se dispondrá, además, de un "Plan de Aplicación Agrícola" de los estiércoles, en el que conste, por años, la producción de estiércoles, su contenido en nitrógeno, así como las parcelas donde se aplica, qué se cultiva y en qué momento se realizan las aplicaciones. La aplicación agrícola se realizará cumpliendo las siguientes condiciones:

- La aplicación total de nitrógeno / ha año será inferior a 80 Kg en cultivos de secano y 170 Kg en regadío. Para los cálculos se tendrán en cuenta todos los aportes de nitrógeno en la finca (purines o estiércol procedente de ganado, fertilizantes con contenido en nitrógeno, etc.).
- Se buscarán los momentos de máximas necesidades de los cultivos. No se harán en suelos con pendientes superiores al 10%, ni en suelos inundados o encharcados, ni antes de regar, ni cuando el tiempo sea lluvioso. Se dejará sin abonar una franja de 100 m de ancho alrededor de todos los cursos de agua. No se aplicarán a menos de 300 m de una fuente, pozo o embalse que suministre agua para el consumo humano. No se aplicará de forma que cause olores u otras molestias a los vecinos. La distancia mínima para la aplicación del purín sobre el terreno, respecto de núcleos de población será de 1.000 m.
- Se dispondrán las medidas necesarias para evitar fenómenos de lixiviación y arrastre al sistema fluvial. Bajo ningún concepto se procederá al vertido directo de purines a la red de saneamiento y a cauces públicos.

2. Tratamiento y gestión de otros residuos y subproductos animales. Los residuos generados en el desarrollo de la actividad deberán ser gestionados conforme a lo establecido en la Ley 22/2011, de 28 de julio de residuos y suelos contaminados. La gestión de residuos deberá ser realizada por empresas que estén registradas conforme a lo establecido en la Ley 22/2011.



Los residuos peligrosos generados en las instalaciones deberán envasarse, etiquetarse y almacenarse conforme a lo establecido en la normativa vigente y normas técnicas de aplicación. El tiempo máximo para el almacenamiento de residuos peligrosos no superará los seis meses.

La eliminación de los cadáveres se efectuará conforme a las disposiciones del Reglamento (CE) n.º 1069/2009 del Parlamento Europeo y del Consejo de 21 de octubre de 2009 por el que se establecen las normas sanitarias aplicables a los subproductos animales y los productos derivados no destinados al consumo humano y por el Reglamento (UE) n.º 142/2011, de la Comisión de 25 de febrero de 2011. Se observará que el almacenamiento de los cadáveres se realice en condiciones óptimas y fuera del recinto de la instalación.

3. Medidas de protección. El plan de manejo de los animales será en régimen intensivo desarrollándose el ciclo productivo en el interior de las naves y patios hormigonados.

En todo caso, si como consecuencia del manejo de la explotación se produjese la degradación física del suelo, la pérdida de vegetación o la contaminación por nitratos de las aguas será responsabilidad del propietario, el cual deberá adoptar las medidas correspondientes para la recuperación del medio.

4. Medidas adicionales. Efectuar los procesos de limpieza, desinfección y desinsectación de forma periódica, para mantener las instalaciones existentes en buenas condiciones higiénico-sanitarias. No obstante, al final de cada ciclo se realizarán vacíos sanitarios de las instalaciones que albergan los animales.

- Medidas a acometer en el Plan de Reforestación

1. Se creará una pantalla vegetal, implantando especies arbóreas y/o arbustivas autóctonas alrededor de las instalaciones, a fin de minimizar el impacto paisajístico. La plantación se realizará en bosquetes, evitándose formas y marcos regulares.
2. Las plantas a utilizar en el plan de reforestación deberán estar libres de agentes patógenos y provenir de vivero certificado.
3. Se asegurará el éxito de la reforestación, para lo cual se realizará un mantenimiento adecuado, así como la reposición de las marras que fueran necesarias. Se realizarán los oportunos riegos de apoyo durante los primeros años de la plantación.

- Medidas correctoras a aplicar al final de la actividad

1. En caso de no finalizarse las obras, o al final de la actividad productiva, se procederá al derribo de las construcciones, al desmantelamiento de las instalaciones y al relleno de las



fosas. El objetivo de la restauración será que los terrenos recuperen su aptitud agrícola original, demoliendo adecuadamente las instalaciones, y retirando los residuos a gestor autorizado.

2. Si una vez finalizada la actividad se pretendiera adaptar las instalaciones para otro uso distinto, éstas deberán adecuarse al nuevo uso. Dicha modificación deberá contar con todos los informes y autorizaciones exigibles en su caso.

- Programa de vigilancia ambiental

1. El promotor deberá disponer de un programa de vigilancia ambiental que deberá contener, al menos, un informe anual sobre el seguimiento de las medidas incluidas en el informe de impacto ambiental.
2. En base al resultado de estos informes se podrán exigir medidas correctoras suplementarias para corregir las posibles deficiencias detectadas, así como otros aspectos relacionados con el seguimiento ambiental no recogidos inicialmente.

- Condiciones complementarias

1. Deberán cumplirse todas las medidas preventivas y correctoras descritas en el documento ambiental, en tanto no entren en contradicción con el condicionado del presente informe.
2. Para las actuaciones en zona de policía, para las captaciones de agua y/o para el vertido de aguas residuales deberá contar con la correspondiente autorización administrativa de la Confederación Hidrográfica correspondiente conforme a las disposiciones vigentes.
3. Para la corta y/o poda de arbolado, deberá comunicarse y/o recabar autorización, en caso necesario, al Servicio de Ordenación y Gestión Forestal de la Dirección General de Política Forestal conforme a la normativa vigente.
4. Para el cerramiento, se atenderá a lo dispuesto en el Decreto 226/2013, de 3 de diciembre por el que se regulan las condiciones para la instalación, modificación y reposición de los cerramientos cinegéticos y no cinegéticos en la comunidad autónoma de Extremadura.
5. Se informará del contenido de esta autorización a los operarios que realicen las actividades, así mismo, se dispondrá de una copia del presente informe.
6. Respecto a la ubicación y construcción, se atenderá a lo establecido en la Normativa Urbanística y en la autorización ambiental unificada, correspondiendo al Ayuntamiento de Alconera y a la Dirección General de Sostenibilidad las competencias en estas materias.



7. Cualquier modificación del proyecto, será comunicada a la Dirección General de Sostenibilidad que podrá establecer la necesidad de que la modificación se someta a un nuevo procedimiento de evaluación de impacto ambiental.

El presente informe, se emite sólo a efectos ambientales y en virtud de la legislación específica vigente, sin perjuicio del cumplimiento de los demás requisitos o autorizaciones legales o reglamentariamente exigidas que, en todo caso, habrán de cumplirse.

Este informe de impacto ambiental perderá su vigencia y cesará en la producción de los efectos que le son propios si, una vez notificado, no se hubiera procedido a la autorización del proyecto en el plazo máximo de cinco años.

Su condicionado podrá ser objeto de revisión y actualización por parte del órgano ambiental cuando:

- Se produzca la entrada en vigor de nueva normativa que incida sustancialmente en el cumplimiento de las condiciones establecidas en el mismo.
- Cuando durante el seguimiento del cumplimiento del mismo se detecte que las medidas preventivas, correctoras o complementarias son insuficientes, innecesarias o ineficaces.

Este informe de impacto ambiental no será objeto de recurso alguno, sin perjuicio de los que, en su caso, procedan en vía administrativa o judicial frente al acto, en su caso, de autorización del proyecto.

Mérida, 26 de enero del 2021.

El Director General de Sostenibilidad  
JESÚS MORENO PÉREZ

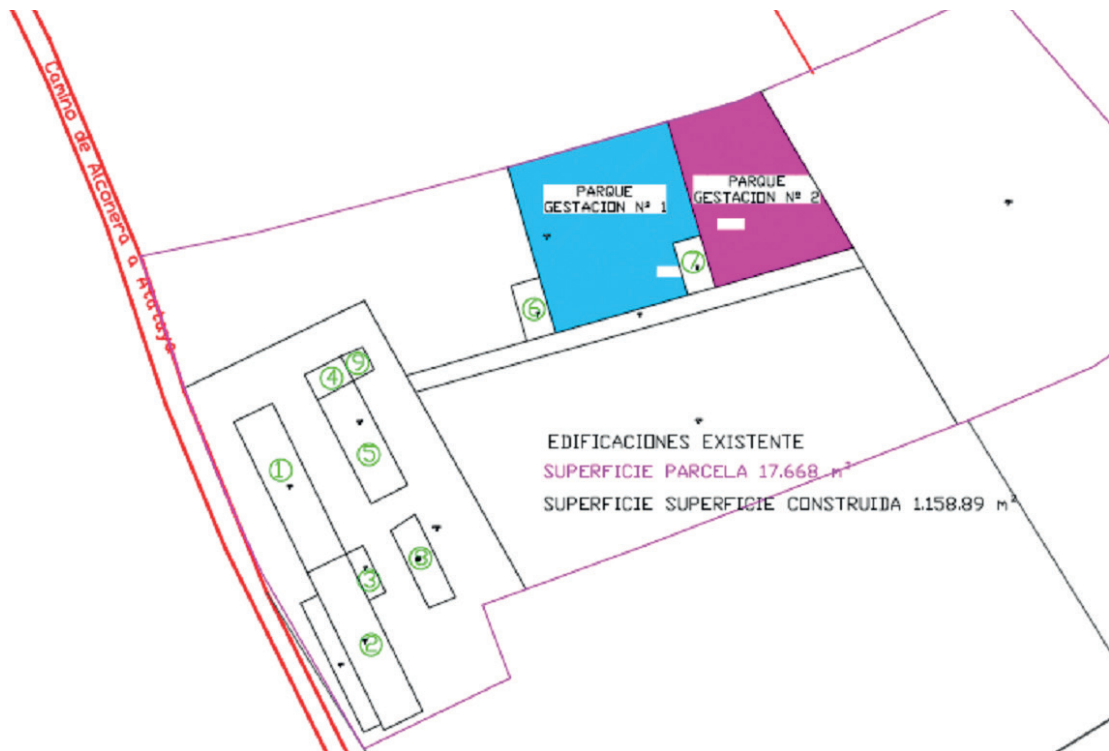
**ANEXO GRÁFICO**



*RESOLUCIÓN de 16 de septiembre de 2022, de la Dirección General de Sostenibilidad, por la que se otorga autorización ambiental unificada para el centro de clasificación, tipificación, homogeneización y engorde de corderos, promovida por Sociedad Cooperativa Ganadera Sierra de San Pedro, en el término municipal de Alburquerque (Badajoz). (2022062774)*

#### ANTECEDENTES DE HECHO

**Primero.** Con fecha 3 de febrero de 2021 tiene entrada en el Registro Único de la Junta de Extremadura, la solicitud de autorización ambiental unificada (AAU) para la instalación un centro de clasificación, tipificación, homogeneización y engorde de corderos, ubicado en el término municipal de Alburquerque (Badajoz) y promovida por la Sociedad Cooperativa Ganadera Sierra de San Pedro, con domicilio social en plaza Nuevo Méjico, s/n., CP 06510 de Alburquerque y CIF: F-06357867.

**Segundo.** El proyecto consiste en la instalación de un centro de clasificación, tipificación, homogeneización y engorde de corderos con capacidad para 3.232 corderos. Esta actividad está incluida en el ámbito de aplicación de la Ley 16/2015, de 23 de abril, de protección ambiental de la Comunidad Autónoma de Extremadura. En particular en la categoría 1.3.b del anexo II.

La actividad se llevará a cabo en el término municipal de Alburquerque (Badajoz), y más concretamente en el polígono 49, parcela 20 con una superficie total de 8,6 ha. Las características esenciales del proyecto se describen en la presente resolución.

**Tercero.** Con fecha 9 de marzo de 2021, el Órgano ambiental publica Anuncio en su sede electrónica, poniendo a disposición del público, durante un plazo de 10 días, la información relativa al procedimiento de solicitud de autorización ambiental unificada, de conformidad con lo dispuesto en el artículo 16.5 de la Ley 16/2015, de 23 de abril, de protección ambiental de la Comunidad Autónoma de Extremadura.

**Cuarto.** En cumplimiento de lo establecido en el artículo 16.5 de la Ley 16/2015, de 23 de abril, de protección ambiental de la Comunidad Autónoma de Extremadura, el estudio de impacto ambiental fue sometido al trámite de información pública, mediante Anuncio de 9 de marzo de 2021 que se publicó en el DOE n.º 22, de 2 de febrero de 2022.

**Quinto.** Para dar cumplimiento a lo dispuesto en el artículo 16.4 de la Ley 16/2015, de 23 de abril, de protección ambiental de la Comunidad Autónoma de Extremadura, tras la modificación introducida en la misma por la Ley 8/2019, de 5 de abril, para una Administración más ágil en la Comunidad Autónoma de Extremadura, la Dirección General de Sostenibilidad (DGS) promovió la participación real y efectiva de las personas interesadas, en todo caso de los vecinos inmediatos con fecha 10 de marzo de 2021.



**Sexto.** Con fecha 1 de junio de 2021, se remite copia del expediente al Ayuntamiento de Alburquerque, en el que se le indicaba que disponía de un plazo de 20 días desde la recepción del expediente, para remitir un informe técnico que se pronunciara sobre la adecuación de la instalación a todas aquellas materias de competencia municipal, de conformidad con lo dispuesto en el artículo 25.2 de la Ley 7/1985, de 2 de abril, Reguladora de las Bases de Régimen Local. El Técnico municipal del ayuntamiento de Alburquerque emite en fecha 7 de septiembre de 2021 informe relativo a la adecuación de la instalación a todos aquellos aspectos que son de competencia municipal, concretamente los urbanísticos, en el que indica que "Teniendo en cuenta, la declaración de utilidad pública e interés social concedida mediante Decreto de la Alcaldía n.º 2021/284 de fecha 3 de septiembre de 2021, se informa favorablemente su actuación ya que cumpliría lo establecido en las NNSS de Alburquerque en vigor, en cuanto a superficie de parcela, separación a linderos, ocupación de las edificaciones y las alturas de las edificaciones al tratarse de una edificación vinculada a la utilidad pública".

**Séptimo.** Dentro del procedimiento administrativo de autorización, con fecha de 10 de marzo de 2021, se han efectuado las consultas a las administraciones públicas afectadas y a las personas interesadas en el estudio de impacto ambiental, cuyas respuestas han sido recogidas en la declaración de impacto ambiental incluida en el anexo III de la presente resolución.

**Octavo.** La actividad cuenta con Declaración de impacto ambiental otorgada mediante Resolución de la Dirección General de Sostenibilidad de 8 de junio de 2022. A la cual se le da publicidad y se incluye íntegramente en el anexo III de la presente resolución.

**Noveno.** Tal y como dispone el artículo 82.1 de la Ley 39/2015, de 1 de octubre, del Procedimiento Administrativo Común de las Administraciones Públicas, el Órgano ambiental dirige Oficio, en fecha 29 de junio de 2022, al Ayuntamiento de Alburquerque (Badajoz), a la Sociedad Cooperativa Ganadera Sierra de San Pedro, así como a las organizaciones no gubernamentales cuyo objeto sea la defensa de la naturaleza y el desarrollo sostenible con objeto de proceder al trámite de audiencia a los interesados, sin que se hayan pronunciado al respecto, otorgándoles el preceptivo trámite de audiencia, por plazo de diez días.

**Décimo.** A los anteriores antecedentes de hecho, le son de aplicación los siguientes,

#### FUNDAMENTOS DE DERECHO

**Primero.** Es órgano competente para la resolución del presente procedimiento la Dirección General de Sostenibilidad de la Consejería para la Transición Ecológica y Sostenibilidad, en virtud de lo dispuesto en el artículo 15 de la Ley 16/2015, de 23 de abril, de protección ambiental de la Comunidad Autónoma de Extremadura y de conformidad con el artículo 31.3 del Decreto 87/2019, de 2 de agosto, por el que se establece la estructura orgánica básica de la Administración de la Comunidad Autónoma de Extremadura.



**Segundo.** Conforme a lo establecido en el artículo 14.2 de la Ley 16/2015, de 23 de abril, de protección ambiental de la Comunidad Autónoma de Extremadura, "Se somete a autorización ambiental unificada el montaje, explotación, traslado o modificación sustancial, de las instalaciones de titularidad pública o privada en las que se desarrolle alguna de las actividades que se incluyen en el anexo II de la presente ley".

La actividad cuya autorización se pretende, se encuentra incluida en el ámbito de aplicación de la Ley 16/2015, de 23 de abril, de protección ambiental de la Comunidad Autónoma de Extremadura. En concreto, en la categoría 1.3.b del anexo II, relativa a "Instalaciones ganaderas destinada a la cría intensiva de rumiantes, incluyéndose entre ellas los centros de tipificación y granjas cinegéticas, que dispongan de un número de emplazamientos superior a 330 emplazamientos para ovino, caprino, corzos y muflones".

La actividad se llevará a cabo en el término municipal de Alburquerque (Badajoz), y más concretamente en el polígono 49, parcela 20 con una superficie total de 8,6 ha. Las características esenciales del proyecto se describen en la presente resolución.

A la vista de los anteriores antecedentes de hecho, fundamentos de derecho y del informe técnico, habiéndose dado debido cumplimiento a todos los trámites previstos legalmente, la Dirección General de Sostenibilidad,

#### RESUELVE:

Otorgar autorización ambiental unificada a favor de la Sociedad Cooperativa Ganadera Sierra de San Pedro, para la instalación de un Centro de Clasificación, Tipificación, Homogeneización y Engorde de Corderos con capacidad para 3.232 corderos, en el término municipal de Alburquerque (Badajoz), incluida en la categoría 1.3.b del anexo II, relativa a "Instalaciones ganaderas destinada a la cría intensiva de rumiantes, incluyéndose entre ellas los centros de tipificación y granjas cinegéticas, que dispongan de un número de emplazamientos superior a 330 emplazamientos para ovino, caprino, corzos y muflones", a los efectos recogidos en la referida norma, debiéndose, en todo caso, en el ejercicio de la actividad, dar cumplimiento al condicionado fijado a continuación y al recogido en la documentación técnica entregada, excepto en lo que ésta contradiga a la presente autorización, sin perjuicio del cumplimiento de las prescripciones establecidas en la legislación sectorial que resulte de aplicación a la actividad en cada momento. El n.º de expediente de la instalación es el AAU 21/005.

#### CONDICIONADO AMBIENTAL DE LA AUTORIZACIÓN AMBIENTAL UNIFICADA

- a - Tratamiento y gestión del estiércol.

1. El tratamiento y gestión de los estiércoles sólidos que se generen en esta explotación se llevará a cabo mediante la aplicación de los mismos como abono orgánico o mediante la

recogida por gestor autorizado. Para el control de la gestión de estos residuos agroganaderos, la instalación deberá disponer de un Libro de Registro de Gestión y de un Plan de Aplicación Agrícola de los estiércoles, conforme a lo establecido en el apartado – h – “Vigilancia y seguimiento” de esta resolución, de forma que todas las deyecciones generadas sean gestionadas adecuadamente, conforme al Plan de Aplicación Agrícola elaborado, y dejando constancia de esta gestión en el Libro de Registro de Gestión de Estiércoles.

La generación de estiércoles asociada al funcionamiento normal del complejo se estima en 646,4 m<sup>3</sup>/año de estiércol, que suponen unos 10.277,76 kg de nitrógeno /año. Todas las deyecciones generadas deberán gestionarse adecuadamente, conforme al Plan de Aplicación Agrícola elaborado, y dejando constancia de esta gestión en el Libro de Registro de Gestión de Estiércoles.

2. El centro deberá disponer de un sistema para la recogida y almacenamiento de los estiércoles, lixiviados y aguas de limpieza, generados en las naves de cebo, que evite el riesgo de filtración y contaminación de las aguas superficiales y subterráneas, con tamaño adecuado, que permita llevar a cabo la gestión adecuada de los mismos. A estos efectos, el centro dispondrá una capacidad mínima de retención y almacenamiento de 10 m<sup>3</sup>.
3. El diseño y la construcción de la fosa deberá adaptarse a las prescripciones que para este tipo de infraestructuras establece la Dirección General de Sostenibilidad. Conforme a esto, se deberá tener en cuenta los siguientes requisitos:
  - La ubicación de las fosas deberá garantizar que no se produzcan vertidos a ningún curso o punto de agua; y habrán de hallarse a la mayor distancia posible de caminos y carreteras. Se orientará en función de los vientos dominantes, de modo que se eviten molestias por malos olores a las poblaciones más cercanas.
  - Cumplirá con las siguientes características constructivas:
    - Se ejecutará en hormigón armado.
    - Impermeabilización del sistema de retención para evitar la posibilidad de infiltraciones.
    - Cuneta en todo su perímetro, que evite el acceso de las aguas de escorrentía.
    - Talud perimetral que evite desbordamientos y el acceso de aguas de escorrentía.
    - Cerramiento perimetral que no permita el acceso de personas y animales.

La frecuencia de vaciado deberá coincidir como mínimo con los periodos de vacío sanitario y limpieza de las instalaciones y siempre antes de superar los 2/3 de su capacidad.



4. La explotación dispondrá de un estercolero ubicado en una zona protegida de los vientos con una capacidad de 175 m<sup>3</sup>. Esta infraestructura consistirá en una superficie estanca e impermeable, con sistema de recogida de lixiviados conectado a fosa de purines. Se deberá cubrir el estercolero mediante la construcción de un cobertizo o una cubierta flexible (plástico), impidiendo de este modo el acceso de pluviales al interior del cubeto.

El estercolero deberá vaciarse antes de superar los 2/3 de su capacidad. No obstante, cada 15 días como máximo deberá retirar su contenido, momento que se aprovechará para el mantenimiento de esta infraestructura, comprobando que se encuentra en condiciones óptimas, y reparando cualquier deficiencia en caso de una evaluación desfavorable de la instalación.

5. En la aplicación de los estiércoles sólidos y licuados como abono orgánico en superficies agrícolas, se tendrán en cuenta las siguientes limitaciones:

— La aplicación total de kilogramos de nitrógeno por hectárea y año (kg N/ha×año) será inferior a 170 kg N/ha×año en regadío, y a 80 kg N/ha×año en cultivos de secano. Las aplicaciones se fraccionarán de forma que no se superen los 45 kg N/ha por aplicación en secano y los 85 kg N/ha en regadío.

— No se harán aplicaciones sobre suelo desnudo, se buscarán los momentos de máxima necesidad del cultivo, no se realizarán aplicaciones en suelos con pendientes superiores al 10%, ni en suelos inundados o encharcados, ni antes de regar ni cuando el tiempo amenace lluvia. No se aplicará de forma que causen olores u otras molestias a los vecinos, debiendo para ello enterrarse, si el estado del cultivo lo permite, en un periodo inferior a 24 horas.

— Se dejará una franja de 100 m de ancho sin abonar alrededor de todos los cursos de agua, no se aplicarán a menos de 300 m de una fuente, pozo o perforación que suministre agua para el consumo humano, ni tampoco si dicha agua se utiliza en naves de ordeño. La distancia mínima para la aplicación sobre el terreno, respecto de núcleos de población será de 1.000 metros y de 200 respecto a otras explotaciones ganaderas.

- b - Producción, tratamiento y gestión de residuos.

1. Los residuos peligrosos que se generarán por la actividad de la instalación industrial son los siguientes:





RESIDUO	ORIGEN	CÓDIGO LER <sup>(1)</sup>
Residuos cuya recogida y eliminación son objeto de requisitos especiales para prevenir infecciones	Tratamiento o prevención de enfermedades de animales	18 02 02
Productos químicos que consisten en, o contienen, sustancias peligrosas	Tratamiento o prevención de enfermedades de animales	18 02 05
Envases que contienen restos de sustancias peligrosas	Residuos de envases de sustancias utilizadas en el tratamiento o la prevención de enfermedades de animales	15 01 10

<sup>(1)</sup> LER: Lista Europea de Residuos publicada por la Decisión de la Comisión 2014/955/UE de 18 de diciembre de 2014.

2. Los residuos no peligrosos que se generarán con mayor frecuencia son los siguientes:

RESIDUO	ORIGEN	CÓDIGO LER
Papel y cartón	Residuos asimilables a los municipales	20 01 01
Plástico	Residuos asimilables a los municipales	20 01 39
Mezcla de residuos municipales	Residuos asimilables a los municipales	20 03 01
Objetos cortantes y punzantes	Tratamiento o prevención de enfermedades de animales	18 02 01
Residuos cuya recogida y eliminación no son objeto de requisitos especiales para prevenir infecciones	Tratamiento o prevención de enfermedades de animales	18 02 03
Medicamentos distintos a los especificados en el 18 02 07	Tratamiento o prevención de enfermedades de animales	18 02 08
Residuos de construcción y demolición	Operaciones de mantenimiento o nuevas infraestructuras	17 01 07
Lodos de fosa séptica	Aguas negras de aseos y servicios	20 03 04

3. La gestión y generación de cualquier otro residuo no indicado en los apartados b.1 o b.2, deberá ser comunicada a esta Dirección General de Sostenibilidad.

4. Junto con el certificado final de obra el titular de la instalación deberá indicar a esta Dirección General de Sostenibilidad qué tipo de gestión y qué gestores autorizados o inscritos de conformidad con la Ley 7/2022, de 8 de abril, de residuos y suelos contaminados para una economía circular, se harán cargo de los residuos generados por la actividad con el fin último de su valorización o eliminación, incluyendo los residuos asimilables a urbanos. Éstos deberán estar registrados como Gestores de Residuos según corresponda.



5. Queda expresamente prohibida la mezcla de los residuos generados entre sí o con otros residuos. Los residuos deberán segregarse desde su origen, disponiéndose de los medios de recogida y almacenamiento intermedio adecuados para evitar dichas mezclas.
6. La eliminación de los cadáveres se efectuará conforme a las disposiciones del Reglamento (CE) n.º 1069/2009 del Parlamento Europeo y del Consejo de 21 de octubre de 2009 por el que se establecen las normas sanitarias aplicables a los subproductos animales y los productos derivados no destinados al consumo humano y por el Reglamento (UE) n.º 142/2011, de la Comisión de 25 de febrero de 2011. Se observará que el almacenamiento de los cadáveres se realice en condiciones óptimas y fuera del recinto de la instalación.

- c - Medidas de protección y control de la contaminación atmosférica.

Los contaminantes emitidos a la atmósfera y sus respectivos focos de emisión serán los siguientes:

CONTAMINANTE	ORIGEN
N <sub>2</sub> O	Almacenamientos exteriores de estiércoles
NH <sub>3</sub>	Volatilización en el estabulamiento
	Almacenamientos exteriores de estiércoles
CH <sub>4</sub>	Volatilización en el estabulamiento
	Almacenamientos exteriores de estiércoles

Dado el marcado carácter difuso de las emisiones de estos contaminantes y, por tanto, la enorme dificultad existente en el control de las emisiones mediante valores límite de emisión, deberán ser sustituidas por la aplicación de las mejores técnicas disponibles.

- d - Emisiones contaminantes al suelo y a las aguas subterráneas.

1. Los corderos permanecerán en todo momento en las naves de engorde cuyas paredes y soleras deberán ser impermeables para evitar infiltraciones, y el estiércol mezclado con la cama será gestionado conforme a lo establecido en el apartado - a - "Tratamiento y gestión del estiércol".
2. Para el almacenamiento de las aguas de limpieza de la nave de engorde deberá construirse sistemas estancos de almacenamiento. A estos efectos, la fosa/ balsa deberá:
  - Ser impermeable y cerrada para evitar infiltraciones o vertidos que pudieran contaminar las aguas subterráneas o superficiales.
  - Estar conectada mediante una red de saneamiento adecuada al estercolero y las naves de engorde.



- Contar con un volumen total mínimo de almacenamiento de 10 m<sup>3</sup>.

La gestión de los residuos acumulados en estas fosas podrá realizarla un gestor autorizado para la gestión de los residuos no peligrosos de código LER 20 03 04 o ser gestionadas conforme a lo establecido en el apartado - a - "Tratamiento y gestión del estiércol" si no contienen restos de sustancias químicas.

3. Periódicamente deberán vigilarse los niveles de la balsa estanca para evitar que pudiera rebosar. La vigilancia deberá extremarse en los momentos de máximo caudal de vertido, como puede ser durante las tareas de limpieza de las naves de engorde tras la salida de los animales para sacrificio y la retirada del estiércol y de la cama.

Después de la limpieza de las instalaciones, las fosas que recojan las aguas de limpieza de las naves de engorde deberán vaciarse completamente, momento que se aprovechará para el mantenimiento de estas infraestructuras, comprobando que se encuentran en condiciones óptimas, y reparando cualquier deficiencia en caso de una evaluación desfavorable.

4. No se permitirá la construcción de otras instalaciones para la recogida y almacenamiento de aguas de limpieza, lixiviados o cualquier otra agua residual procedente de las instalaciones de la explotación, mientras éstas no cuenten con las mismas características establecidas para la fosa/balsa estanca indicada en los apartados a.2 y d.2.
5. Cada 21 días se procederá a la retirada de deyecciones y limpieza de suelos de los parques de cebo, así como de los comederos y bebederos. No obstante, al final de cada ciclo se realizarán vaciados sanitarios de todas las instalaciones que albergan los animales.
6. Los vestuarios del personal de la explotación contarán con aseos y deberán disponer de un sistema de saneamiento independiente, para las aguas generadas en los mismos, que terminará en una fosa estanca e impermeable, con capacidad suficiente. A los efectos de proteger adecuadamente la calidad de las aguas que conforman el dominio público hidráulico (DPH), habrá de observarse el cumplimiento de las siguientes prescripciones:
  - El depósito para almacenamiento de aguas residuales se ubicará a más de 100 metros del DPH.
  - Se deberá garantizar la completa estanqueidad del referido depósito mediante el correspondiente certificado suscrito por técnico competente y visado por el colegio profesional correspondiente.
  - En la parte superior del depósito se instalará una tubería de ventilación al objeto de facilitar la salida de gases procedentes de la fermentación anaerobia.



El depósito deberá ser vaciado por un gestor de residuos debidamente autorizado para la gestión del residuo no peligroso de código LER 20 03 04; con la periodicidad adecuada para evitar el riesgo de rebosamiento del mismo. A tal efecto, se deberá tener a disposición de los organismos encargados de velar por la protección del medio ambiente, a petición del personal acreditado por los mismos, la documentación que acredite la recogida y destino adecuados de las aguas residuales acumuladas en dicho depósito; y, asimismo, se deberá comunicar a dichos organismos cualquier incidencia que pueda ocurrir.

7. El titular de la instalación deberá favorecer que las aguas pluviales no contaminadas se evacuen de forma natural, hasta la parte exterior de las instalaciones, haciéndose especial mención a aquéllas que caigan sobre el techo de las naves. A tales efectos, se considerarán aguas pluviales no contaminadas las que no entren en contacto con los animales o con sus deyecciones.

- e - Medidas de prevención y reducción de la contaminación lumínica.

#### Condiciones generales

1. La presente autorización se concede con los límites y condiciones técnicas que se establecen a continuación. Cualquier modificación de lo establecido en estos límites y condiciones deberá ser autorizada previamente.
2. A las instalaciones de alumbrado exterior les serán de aplicación las disposiciones relativas a contaminación lumínica, recogidas en el Real Decreto 1890/2008, de 14 de noviembre, por el que se aprueba el Reglamento de eficiencia energética en instalaciones de alumbrado exterior y sus Instrucciones técnicas complementarias EA-01 a EA-07.

#### Condiciones técnicas

Requerimientos luminotécnicos para instalaciones de alumbrado de zonas y viales anexos a la actividad

3. Con objeto de prevenir la dispersión de luz hacia el cielo nocturno, así como de preservar las condiciones naturales de oscuridad en beneficio de los ecosistemas, en las instalaciones de más de 1 kW de potencia instalada, se deberá cumplir lo siguiente:
  - a) El diseño de las luminarias será aquel que el flujo hemisférico superior instalado (FHSinst), la iluminancia, la intensidad luminosa, la luminancia y el incremento del nivel de contraste será inferior a los valores máximos permitidos en función de la zona en la que se ubique la instalación conforme a lo establecido en la Instrucción Técnica Complementaria EA-03 Resplandor luminoso nocturno y luz intrusa o molesta del Real Decreto 1890/2008, de 14 de noviembre, por el que se aprueba el Reglamento de eficiencia energética en instalaciones de alumbrado exterior y sus Instrucciones técnicas complementarias.



- b) El factor de mantenimiento y factor de utilización cumplirán los límites establecidos en la ITC-EA-04, garantizándose el cumplimiento de los valores de eficiencia energética de la ITCEA-01.
- c) Se recomienda que las luminarias estén dotadas con sistemas de regulación que permitan reducir el flujo luminoso al 50% a determinada hora, manteniendo la uniformidad en la iluminación, ajustando los niveles de iluminación a las necesidades reales de la luz y reduciendo el flujo luminoso en horario nocturno de aquellas instalaciones que deban permanecer encendidas mediante el uso de dispositivos de regulación.
- d) Del mismo modo se recomienda contar con detectores de presencia y con sistema de encendido y apagado que se adapte a las necesidades de luminosidad.
- e) Se evitará el uso de fuentes de luz blanca con elevada componente en el color azul por ser el más perjudicial durante la noche, recomendando el uso de luminarias con longitud de onda dentro del rango de la luz cálida. En concreto en zonas con buena calidad de la oscuridad de la noche sería recomendable el uso de lámparas con tecnología LED PC Ámbar o similar que minimizan los efectos negativos de la luz blanca.

- f - Condiciones de diseño y manejo de la explotación.

Las naves contarán con la superficie mínima establecida para el bienestar y protección de los corderos. En su construcción no podrá utilizarse madera, ni cualquier otro tipo de material que dificulte la limpieza y desinfección, constituyendo así una fuente de contagio de enfermedades. Las puertas y ventanas deben ser de carpintería metálica. Cualquier apertura al exterior dispondrá de una red de mallas que impida el acceso de aves.

- g - Plan de ejecución.

1. En el caso de que el proyecto o actividad no comenzará a ejecutarse o desarrollarse en el plazo de cinco años (5 años), a partir de la fecha de otorgamiento de la AAU, la Dirección General de Sostenibilidad previa audiencia del titular, acordará la caducidad de la AAU, conforme a lo establecido en el artículo 23.a) de la Ley 16/2015, de 23 de abril.
2. Dentro del plazo establecido en el apartado anterior, el titular de la instalación deberá presentar a la Dirección General de Sostenibilidad solicitud de inicio de la actividad, según establece el artículo 34 del Decreto 81/2011, de 20 de mayo.
3. En particular y sin perjuicio de lo que se considere necesario, la solicitud referida en el apartado g.2 deberá acompañarse de:
  - a) La documentación que indique y acredite qué tipo de gestión y qué gestores autorizados se harán cargo de los residuos generados por la actividad con el fin último de su valoración o eliminación, incluyendo los residuos asimilables a urbanos.



b) Copia de la licencia de obra, edificación e instalación en caso de que hubiera sido preceptiva.

- h - Vigilancia y seguimiento.

#### Estiércoles:

1. La explotación deberá disponer de Libro de Gestión del Estiércol en el que se anotarán, con un sistema de entradas (producción) y salidas (abono orgánico, gestor autorizado de estiércol), los distintos movimientos del estiércol generado por la explotación. En cada movimiento figurarán: cantidad, contenido en nitrógeno, fecha del movimiento, origen y destino, especificándose las parcelas y el cultivo en que este estiércol se ha utilizado.
2. El Plan de Aplicación Agrícola de Estiércoles será de carácter anual, por lo que, cuando la Dirección General de Sostenibilidad lo estime conveniente, y de cualquier modo antes del 1 de marzo de cada año, deberá enviarse esta documentación.

#### Residuos:

3. De conformidad con el artículo 40 de la Ley 22/2011, de 28 de julio, el titular de la instalación industrial dispondrá de un archivo físico o telemático donde se recoja por orden cronológico la cantidad, naturaleza, origen y destino de los residuos producidos; cuando proceda se inscribirá también, el medio de transporte y la frecuencia de recogida. En el Archivo cronológico se incorporará la información contenida en la acreditación documental de las operaciones de producción y gestión de residuos. Se guardará la información archivada durante, al menos, tres años.
4. Antes de dar traslado de los residuos a una instalación para su valorización o eliminación deberá solicitar la admisión de los residuos y contar con el documento de aceptación de los mismos por parte del gestor destinatario de los residuos.
5. Asimismo, el titular de la instalación deberá registrar y conservar los documentos de aceptación de los residuos en las instalaciones de tratamiento, valorización o eliminación y los ejemplares de los documentos de control y seguimiento de origen y destino de los residuos por un periodo de cinco años.

#### Vertidos:

6. En relación con la vigilancia de la afección de las aguas, junto con la documentación a entregar en el certificado del acta de puesta en servicio, el titular de la instalación propondrá y justificará la ubicación de pozos testigos que permitan estudiar la evolución de la calidad de las aguas subterráneas y la no afección de éstas debido a fugas de lixiviados o de infiltraciones



desde los sistemas de almacenamiento de aguas residuales y de estiércoles. Se planteará, junto con la localización de los puntos de muestreo, la periodicidad de los controles analíticos precisos para estudiar la evolución de la calidad de las aguas y la no afección de éstas debido al ejercicio de la actividad.

7. Evaluación del funcionamiento del sistema de almacenamiento de purines, aguas de limpieza de las naves, donde deberá registrarse y controlar:

— El nivel de llenado de las balsas.

— La existencia de fugas.

- i - Prescripciones finales.

1. Según el artículo 17 de la Ley 16/2015, de 23 de abril, de protección ambiental de la Comunidad Autónoma de Extremadura, la autorización ambiental unificada objeto de la presente resolución tendrá una vigencia indefinida, sin perjuicio de la necesidad de obtener o renovar las diversas autorizaciones sectoriales que sean pertinentes para el ejercicio de la actividad en los periodos establecidos en esta ley y en la normativa reguladora vigente.

2. El titular de la instalación deberá comunicar a la Dirección General de Sostenibilidad cualquier modificación que se proponga realizar en la misma según se establece en el artículo 20 de la Ley 16/2015, de 23 de abril, de protección ambiental de la Comunidad Autónoma de Extremadura.

3. La presente AAU podrá ser revocada por incumplimiento de cualquiera de sus condiciones.

4. El incumplimiento de las condiciones de la resolución constituye una infracción que irá de leve a grave, según el artículo 131 de la Ley 16/2015, de 23 de abril, de protección ambiental de la Comunidad Autónoma de Extremadura.

5. Contra esta resolución, que no pone fin a la vía administrativa, el interesado podrá interponer recurso de alzada de conformidad con lo establecido en los artículos 112, 115, 121 y 122 de la Ley 39/2015, de 1 de octubre, del Procedimiento Administrativo Común de las Administraciones Públicas, ante la Consejería para la Transición Ecológica y Sostenibilidad, en el plazo de un mes a contar desde el día siguiente al de la notificación de la presente resolución.

Transcurrido el plazo de interposición del recurso sin que éste se haya presentado, la presente resolución será firme a todos los efectos legales.

Mérida, 16 de septiembre de 2022.

El Director General de Sostenibilidad,

JESÚS MORENO PÉREZ

**ANEXO I****RESUMEN DEL PROYECTO**

Se trata de un centro de clasificación, tipificación, homogeneización y engorde de corderos con capacidad para 3.232 corderos.

La actividad se llevará a cabo en el término municipal de Alburquerque (Badajoz), y mas concretamente en el polígono 49, parcela 20 con una superficie total de 8,6 ha. Las características esenciales del proyecto se describen en la presente resolución.

El centro contará con una serie de naves de cebo y manejo de los animales que se detallan a continuación. Las instalaciones dispondrán además de lazareto, fosa/ balsa de aguas residuales, embarcadero, manga, estercolero, vado, vestuarios y silos.

En la siguiente tabla se exponen sus dimensiones, superficie y orientación productiva:

NAVE	SUPERFICIE CUBIERTA (m <sup>2</sup> )
Nave 1	1.920

Las naves dispondrán de solera de hormigón con desagüe a fosa séptica, estructura metálica, cubierta de chapa galvanizada y cerramiento de hormigón.

Los animales entrarán en la explotación con un peso de 18-22 kg, se aprovechará para aplicar los correspondientes tratamientos sanitarios y llevados a la nave de cebo donde permanecerán unos 15 días hasta alcanzar los 25-27 kg .

Además de estas naves de cebo, el centro contará con las siguientes edificaciones e infraestructuras:

- Lazareto: El centro contará con un Lazareto para la observación y secuestro de los animales enfermos o sospechosos.
- Estercolero: La explotación contará con un estercolero con solera de hormigón con capacidad para almacenar 175 m<sup>3</sup> de estiércol. Se deberá cubrir mediante la construcción de un cobertizo o una cubierta flexible (plástico), impidiendo de este modo el acceso de pluviales al interior del cubeto, con sistema de recogida y conducción de lixiviados a una fosa.
- Aseo-vestuario.
- Fosa de aguas residuales: La explotación dispondrá de una capacidad de almacenamiento de lixiviados y aguas de limpieza de naves de cebo, lazareto y estercolero de 30 m<sup>3</sup>.





- Vado de desinfección de vehículos: Se ubicará en el acceso a la explotación, para desinfección de los vehículos que entran y salen de la misma. Se construirá en hormigón con una profundidad aproximada de 20 cm y con ancho y largo tales que garanticen la desinfección completa de la rueda de un camión en su rodada.
- Pediluvios a la entrada de cada local o nave.
- Almacenamiento de cadáveres: Dispondrá de solera estanca y de fácil limpieza. Se ubicará fuera del recinto de la instalación.
- Cerramiento de la explotación: Se realizará con malla ganadera de alambre galvanizado.

**ANEXO II****PROGRAMA DE GESTIÓN DE ESTIÉRCOLES**

La explotación dispondrá de la superficie de aplicación de estiércoles que se relaciona a continuación para justificar el cumplimiento del apartado a.1 del condicionado de la presente resolución:

Ref. SIGPAC	POLIGONO	PARCELA	TERMINO MUNICIPAL	HECTAREAS
6/900/0/0/670/22/2	670	22	Badajoz	5,49
6/900/0/0/670/22/3	670	22	Badajoz	0,36
6/900/0/0/670/34/5	670	34	Badajoz	36,80
6/900/0/0/670/23/4	670	23	Badajoz	15,78
6/900/0/0/670/23/152	670	23	Badajoz	0,75
6/900/0/0/670/23/6	670	23	Badajoz	1,47
6/900/0/0/670/23/5	670	23	Badajoz	0,05
6/900/0/0/670/23/11	670	23	Badajoz	0,07
6/900/0/0/670/13/5	670	13	Badajoz	4,70
6/900/0/0/670/13/6	670	13	Badajoz	0,84
6/900/0/0/670/13/9	670	13	Badajoz	4,63
6/900/0/0/670/13/4	670	13	Badajoz	67,90
6/900/0/0/670/13/7	670	13	Badajoz	2,63
6/900/0/0/670/22/10	670	22	Badajoz	46,39
6/900/0/0/536/7/2	536	7	Badajoz	23,02
6/900/0/0/536/7/2	536	7	Badajoz	24,01
6/900/0/0/536/7/2	536	7	Badajoz	21,45
6/900/0/0/536/7/16	536	7	Badajoz	23,64
6/900/0/0/536/7/17	536	7	Badajoz	49,25
6/900/0/0/536/7/13	536	7	Badajoz	94,83
6/900/0/0/536/7/41	536	7	Badajoz	0,08
6/900/0/0/536/7/39	536	7	Badajoz	0,09
6/900/0/0/536/7/38	536	7	Badajoz	0,34
6/900/0/0/536/7/30	536	7	Badajoz	0,08
6/900/0/0/536/7/31	536	7	Badajoz	0,04
6/900/0/0/536/7/33	536	7	Badajoz	5,66
6/900/0/0/536/7/35	536	7	Badajoz	3,45
6/900/0/0/536/7/34	536	7	Badajoz	1,05
6/900/0/0/536/7/32	536	7	Badajoz	0,20
6/900/0/0/536/7/19	536	7	Badajoz	49,22
6/900/0/0/536/7/36	536	7	Badajoz	39,08
6/900/0/0/536/7/25	536	7	Badajoz	37,32
6/900/0/0/536/7/37	536	7	Badajoz	0,03
6/900/0/0/538/6/5	538	6	Badajoz	0,77
6/900/0/0/538/6/28	538	6	Badajoz	0,55
6/900/0/0/538/6/9	538	6	Badajoz	0,04
6/900/0/0/538/6/17	538	6	Badajoz	1,55
6/900/0/0/538/6/23	538	6	Badajoz	0,58
6/900/0/0/538/6/23	538	6	Badajoz	0,88
6/900/0/0/538/6/25	538	6	Badajoz	1,24
6/900/0/0/538/6/20	538	6	Badajoz	1,79
6/900/0/0/538/6/26	538	6	Badajoz	0,35
6/900/0/0/538/6/3	538	6	Badajoz	7,96
6/900/0/0/538/6/16	538	6	Badajoz	18,76
6/900/0/0/538/6/15	538	6	Badajoz	5,85
6/900/0/0/538/6/8	538	6	Badajoz	2,76
6/900/0/0/538/6/8	538	6	Badajoz	21,88
6/900/0/0/538/6/13	538	6	Badajoz	0,30
6/900/0/0/538/1/5	538	1	Badajoz	1,75
6/900/0/0/538/1/6	538	1	Badajoz	0,15
6/900/0/0/538/1/10	538	1	Badajoz	0,16
6/900/0/0/539/2/2	539	2	Badajoz	0,24
6/900/0/0/539/2/3	539	2	Badajoz	0,05
6/900/0/0/539/2/4	539	2	Badajoz	23,54



6/900/0/0/539/2/6	539	2	Badajoz	0,22
6/83/0/0/110/16/1	110	16	Mérida	4,36
6/83/0/0/110/16/1	110	16	Mérida	43,50
6/83/0/0/110/16/21	110	16	Mérida	19,59
6/83/0/0/110/16/35	110	16	Mérida	52,14
6/83/0/0/110/16/22	110	16	Mérida	18,36
6/83/0/0/110/16/4	110	16	Mérida	19,36
6/83/0/0/110/16/9	110	16	Mérida	1,12
6/83/0/0/110/16/36	110	16	Mérida	5,43
6/83/0/0/110/16/34	110	16	Mérida	53,06
6/83/0/0/110/16/36	110	16	Mérida	0,12
6/83/0/0/105/11/5	105	11	Mérida	1,12
6/83/0/0/105/11/2	105	11	Mérida	36,56
6/900/0/0/543/79/14	543	79	Badajoz	1,54
6/900/0/0/543/79/7	543	79	Badajoz	12,60
6/115/0/0/10/32/10	10	32	La Roca de la Sierra (Ba)	8,47
6/900/0/0/670/12/1	670	12	Badajoz	6,84
6/900/0/0/670/34/5	670	34	Badajoz	16,84
6/900/0/0/670/34/5	670	34	Badajoz	1,96
6/83/0/0/110/22/1	110	22	Mérida	19,96
6/83/0/0/110/22/1	110	22	Mérida	63,02
6/83/0/0/110/22/5	110	22	Mérida	3,06
<b>Total Hectáreas</b>				<b>1040,53</b>

### ANEXO III

RESOLUCIÓN DE 8 DE JUNIO DE 2022, DE LA DIRECCIÓN GENERAL DE SOSTENIBILIDAD DE LA CONSEJERÍA PARA LA TRANSICIÓN ECOLÓGICA Y SOSTENIBILIDAD, POR LA QUE SE FORMULA DECLARACIÓN DE IMPACTO AMBIENTAL AL PROYECTO DE CENTRO DE CONCENTRACIÓN, HOMOGENIZACIÓN Y TIPIFICACIÓN DE CORDEROS, EN EL TÉRMINO MUNICIPAL DE ALBURQUERQUE, CUYO PROMOTOR ES LA SOCIEDAD COOPERATIVA GANADERA SIERRA DE SAN PEDRO. IA 21/0212.

El proyecto de centro de concentración, homogenización y tipificación de corderos pertenece al Grupo 1. "Silvicultura, agricultura, ganadería y acuicultura" epígrafe d) del anexo IV de la Ley 16/2015, de 23 de abril, de protección ambiental de la Comunidad Autónoma de Extremadura. En dicha normativa se establece la obligación de formular declaración de impacto ambiental, con carácter previo a la resolución administrativa que se adopte para la realización, o en su caso, autorización de las obras, instalaciones o actividades comprendidas en el citado anexo.

Es Órgano competente para la formulación de la declaración de impacto ambiental relativa al proyecto la Dirección General de Sostenibilidad (en adelante, DGS) de la Consejería para la Transición Ecológica y Sostenibilidad, de conformidad con lo dispuesto en el artículo 4.1.d) del Decreto 170/2019, de 29 de octubre, por el que se establece la estructura orgánica de la Consejería para la Transición Ecológica y Sostenibilidad de la Comunidad Autónoma de Extremadura.

La presente declaración analiza los principales elementos considerados en la evaluación practicada: el documento técnico del proyecto, el estudio de impacto ambiental (en adelante, EsIA), el resultado de la información pública y de las consultas efectuadas, así como información complementaria aportada por la promotora.

A) Identificación del promotor, del órgano sustantivo y descripción del proyecto.

A.1. Promotor y órgano sustantivo del proyecto.

La promotora del proyecto de centro de concentración, homogenización y tipificación de corderos es la Sociedad Cooperativa Ganadera Sierra de San Pedro con CIF: F-06357867 y domicilio social en Alburquerque (Badajoz).

Actúa como órgano sustantivo la Dirección General de Sostenibilidad de la Consejería para la Transición Ecológica y Sostenibilidad.

A.2. Localización y descripción del proyecto.

Las actuaciones finalmente proyectadas tras el proceso de evaluación, objeto de la presente declaración de impacto ambiental, son las siguientes:

El proyecto consiste en la instalación de un centro de concentración, homogenización y tipificación de corderos con una capacidad de 3.232 corderos.

El Centro contará con las siguientes instalaciones: una nave de 1.920 m<sup>2</sup> de superficie unitaria con suelo de hormigón y sistema de recogida de aguas de limpieza, fosa para lixiviados y aguas de limpieza de la nave de 30 m<sup>3</sup>, estercolero, vestuario, lazareto, zona de almacenamiento de cadáveres, pediluvios, vado sanitario, depósitos de agua, silos de alimentación y cerramiento.

El centro de concentración, homogenización y tipificación de corderos se localiza en la parcela 20 del polígono 49, del término municipal de Alburquerque (Badajoz), con una cabida de unas 8,6 hectáreas.

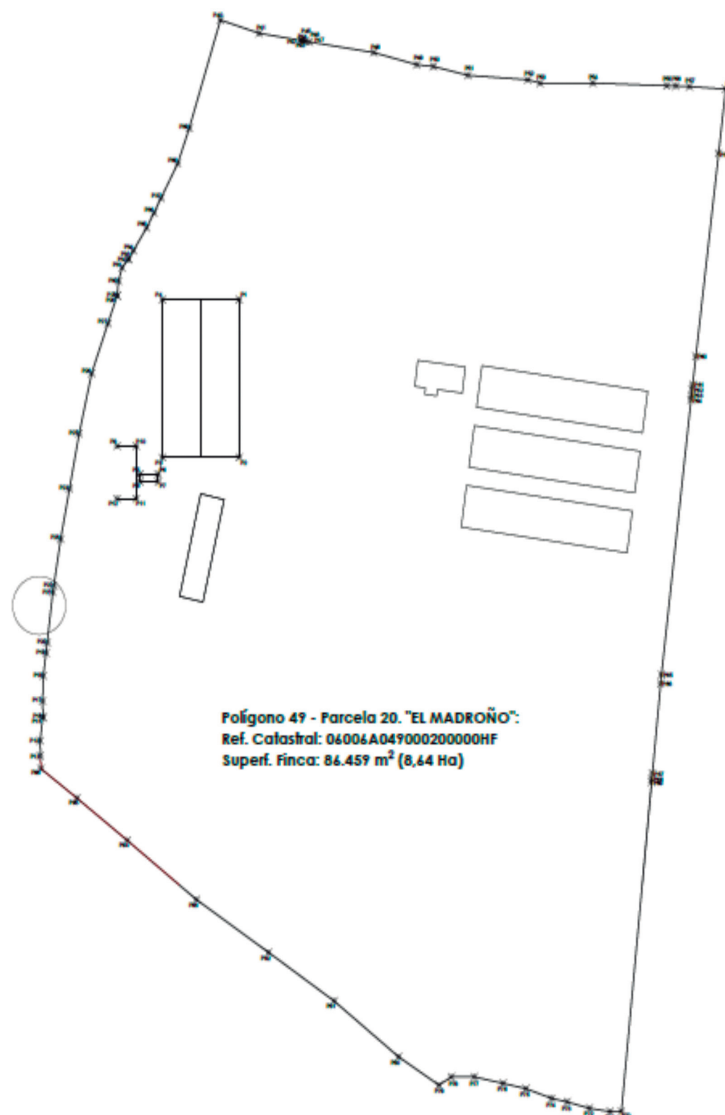

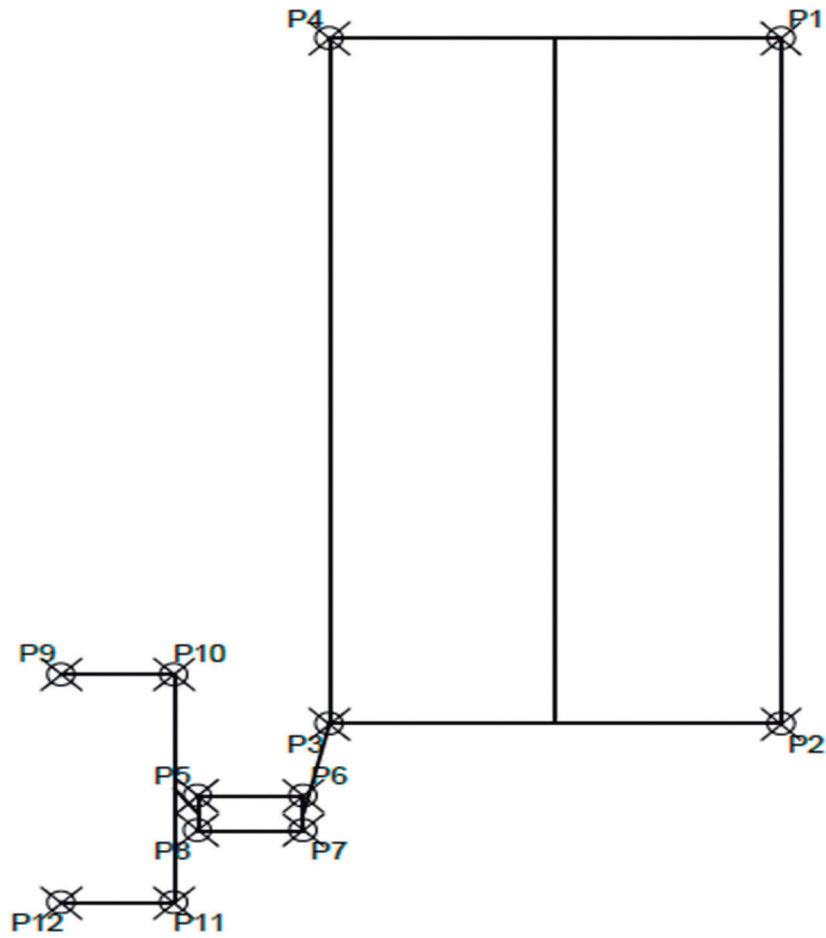

CUADRO DE COORDENADAS		
X	Y	PTO
675987.9395	4340925.1500	P1
675987.9395	4340865.1500	P2
675955.9395	4340865.1500	P3
675955.9395	4340925.1500	P4

CUADRO DE COORDENADAS		
X	Y	PTO
675946.5550	4340858.8719	P5
675954.0550	4340858.8719	P6
675954.0550	4340855.8719	P7
675946.5550	4340855.8719	P8

CUADRO DE COORDENADAS		
X	Y	PTO
675936.9014	4340869.5047	P9
675944.9014	4340869.5047	P10
675944.9014	4340849.5047	P11
675936.9014	4340849.5047	P12



CUADRO DE COORDENADAS		
X	Y	PTO
675904.8985	4340751.7850	P13
675904.7485	4340757.4950	P14
675905.8685	4340766.2050	P15
675905.9185	4340766.5550	P16
675905.7585	4340772.6550	P17
675906.1485	4340782.1945	P18
675907.2385	4340790.9045	P19
675907.7285	4340794.8245	P20
675910.0285	4340813.9545	P21
675910.4485	4340816.4945	P22
675913.3285	4340834.1245	P23
675917.0285	4340853.2940	P24
675921.0585	4340874.2440	P25
675926.3185	4340897.1435	P26
675933.0785	4340916.1335	P27
675936.9290	4340926.5935	P28
675936.9990	4340926.7835	P29
675937.4890	4340932.2635	P30
675939.0090	4340937.3835	P31
675941.5690	4340940.4435	P32
675941.7290	4340940.6335	P33
675943.7290	4340943.7835	P34
675949.2985	4340952.5230	P35
675952.3485	4340958.2230	P36
675955.3685	4340963.8730	P37
675962.2685	4340977.0230	P38
675967.1385	4340990.3630	P39
675980.1385	4341031.4925	P40
675996.3985	4341026.4725	P41
676013.6685	4341023.7625	P42
676014.0585	4341023.7025	P43
676014.4585	4341023.6425	P44
676014.9385	4341023.5725	P45
676015.6485	4341023.4525	P46
676017.3485	4341023.1825	P47
676044.2280	4341019.1520	P48
676062.2780	4341014.4820	P49
676069.2180	4341013.8520	P50
676083.6080	4341010.4420	P51
676108.6775	4341008.7615	P52
676113.7875	4341007.5015	P53
676135.8675	4341007.5015	P54
676166.7675	4341006.5210	P55
676170.5475	4341006.4010	P56
676176.2175	4341006.2210	P57
676191.4070	4341005.2210	P58
676188.4070	4340980.8010	P59
676178.9470	4340903.6315	P60
676177.6170	4340892.7815	P61
676177.4170	4340891.1315	P62
676177.1270	4340888.7715	P63
676176.9270	4340887.1515	P64
676164.5775	4340782.5325	P65
676164.1875	4340779.1925	P66
676160.7875	4340745.0825	P67
676160.5575	4340742.8025	P68
676160.4475	4340741.7225	P69
676147.8175	4340616.3930	P70
676143.0770	4340616.4030	P71
676134.4570	4340617.6830	P72
676125.1270	4340620.1330	P73
676118.6570	4340621.4235	P74
676107.8770	4340625.1535	P75
676098.2570	4340627.1735	P76
676086.3270	4340629.6135	P77
676076.6975	4340629.6135	P78
676071.5075	4340626.5235	P79
676054.5775	4340637.2840	P80
676027.7075	4340658.4540	P81
676000.2780	4340676.9440	P82
675970.1380	4340697.0145	P83
675941.1980	4340719.5345	P84
675920.1880	4340735.6445	P85
675905.0885	4340746.8250	P86



B) Resumen del resultado del trámite de información pública y consultas a las Administraciones públicas afectadas y a las personas interesadas.

B.1. Trámite de información pública.

Según lo establecido en el artículo 66 de la Ley 16/2015, de 23 de abril, de protección ambiental de la Comunidad Autónoma de Extremadura, la Dirección General de Sostenibilidad (DGS), como órgano ambiental, sometió al trámite de información pública al estudio de impacto ambiental, por plazo común de 30 días, mediante anuncio de 9 de marzo de 2021 que se publicó en el DOE n.º 22, de 2 de febrero de 2022, no habiéndose recibido alegaciones durante este trámite.

B.2. Trámite de consultas a las Administraciones públicas.

Dando cumplimiento a lo establecido en el artículo 67 de la Ley 16/2015, de 23 de abril, de protección ambiental de la Comunidad Autónoma de Extremadura, la DGS, simultáneamente al trámite de información pública, consultó a las Administraciones Públicas afectadas. Las consultas realizadas se relacionan en la tabla adjunta. Se han señalado con una "X" aquellas Administraciones Públicas que han emitido informe en respuesta a dichas consultas.

RELACIÓN DE CONSULTADOS	RESPUESTA
Servicio de Conservación de la Naturaleza y Áreas Protegidas. Dirección General de Sostenibilidad	X
Dirección General de Bibliotecas, Archivos y Patrimonio Cultural	X
Confederación Hidrográfica del Guadiana	X
Ayuntamiento de Alburquerque	-
Servicio de Infraestructuras Rurales. Secretaría General de Población y Desarrollo Rural.	X
Demarcación de Carreteras del Estado	X
Dirección General de Urbanismo y Ordenación del Territorio	X
Dirección General de Salud Pública	X
Agente del Medio Natural	-

En el trámite de consultas, se han recibido los siguientes informes y alegaciones:

- Con fecha 19 de julio de 2021 se emite informe por parte de la Dirección General de Bibliotecas, Museos y Patrimonio Cultural en el que se informa que dicho proyecto no presenta incidencias sobre el Patrimonio Arqueológico conocido.





- Con fecha 5 de junio de 2021 el Servicio de Conservación de la Naturaleza y Áreas Protegidas de la Dirección General Sostenibilidad informa que el proyecto no se encuentra dentro de los límites de ningún lugar incluido en Red Natura 2000, ni de ningún Espacio Protegido de Extremadura ni se prevé que pueda afectar de forma apreciable a las mismas o a valores ambientales incluidos en la Ley 8/1998, de 26 de junio, de Conservación de la Naturaleza y Espacios Naturales Protegidos de Extremadura, en la Ley 42/2007, de 13 de diciembre, del Patrimonio Natural y de la Biodiversidad, en el Catálogo Regional de Especies Amenazadas de Extremadura (Decreto 37/2001) y en el Catálogo Español de Especies Amenazadas (Real Decreto 139/2011).
  
- Con fecha 8 de abril de 2021 se emite informe por parte de Confederación Hidrográfica del Guadiana en el que indica que por el interior de la parcela afectada discurre el cauce del arroyo de Valdeborrego, que constituye el DPH del Estado, definido en el artículo 2 del Texto Refundido de la Ley de Aguas (TRLA), aprobado por el Real Decreto Legislativo 1/2001, de 20 de julio. Si bien dicho cauce no se vería afectado por la actuación objeto de este informe, la misma se desarrollaría dentro de la zona de policía de éste. En cuanto al consumo de agua la documentación aportada por la promotora no cuantifica las necesidades hídricas totales de la actividad. Simplemente se indica que "El agua procede de la red de abastecimiento de Albuquerque, cuya conducción y uno de los depósitos de llenado se encuentran en el límite sureste de la parcela colindante". Siendo el número de cabezas de la explotación de 3.232 y considerando las necesidades unitarias por tipo de ganado contempladas en la tabla 48 de Anejo 4 a la Memoria del Plan Hidrológico de la parte española de la Demarcación Hidrográfica del Guadiana (DHGn), aprobado por el Real Decreto 1/2016, de 8 de enero (BOE n.º 16, de 19/01/2016), (2 m<sup>3</sup>/cabeza/año), las necesidades hídricas ascenderían a 6.464 m<sup>3</sup>/año, sólo para bebida de los animales. Cuando el abastecimiento de agua se realiza desde la red municipal, la competencia para el suministro es del propio Ayuntamiento, siempre y cuando disponga de los derechos de uso suficientes. En cuanto a vertidos indica una serie de condiciones que se deben cumplir y han sido tenidas en cuenta en la presente declaración.

Con fecha 11 de junio de 2021 la promotora solicita ante la confederación Hidrográfica correspondiente, actuaciones en zona de policía para la actividad de referencia.

- Con fecha 18 de marzo de 2021 el Servicio de Infraestructuras Rurales se informa que el proyecto de centro de concentración, homogenización y tipificación de corderos en la parcela 20 del polígono 49 en el término municipal de Albuquerque y promovido por la Sociedad Cooperativa Ganadera Sierra de San Pedro, "no afecta" a ninguna de las vías pecuarias clasificadas que discurren por el citado término municipal.



- Con fecha 13 de marzo de 2021 la Dirección General de Urbanismo informa que “En relación con la consulta de referencia se informa que, a efectos de ordenación del territorio de la Comunidad Autónoma de Extremadura, no se detecta afección sobre ningún Plan Territorial ni Proyecto de Interés Regional con aprobación definitiva (Ley 15/2001, de 14 de diciembre, del Suelo y Ordenación del Territorio de Extremadura, con modificaciones posteriores). Asimismo, no se detecta afección sobre ningún instrumento de ordenación territorial general (Plan Territorial), de ordenación territorial de desarrollo (Plan de Suelo Rústico, Plan Especial de Ordenación del Territorio) ni de intervención directa (Proyecto de Interés Regional) de la Ley 11/2018, de 21 de diciembre, de ordenación territorial y urbanística sostenible de Extremadura, en vigor desde el 27 de junio de 2019”.
- Con fecha 13 de mayo de 2021 la Dirección General de Salud Pública informa favorablemente al respecto.
- Con fecha la 13 de abril de 2021 la Dirección General de Carreteras del Estado emite informe en el que indica que las actuaciones proyectadas están situadas fuera de las zonas de protección de vías de titularidad estatal.

Durante el procedimiento de consultas se solicitó informe del Agente del Medio Natural.

Estos informes han sido considerados en el análisis técnico del expediente a la hora de formular la presente declaración de impacto ambiental y la contestación a los mismos debe entenderse implícita en las medidas preventivas, protectoras y correctoras a las que se sujetará la ejecución del proyecto y el desarrollo de la actividad.

Las consideraciones de la promotora a estos informes se han integrado en el apartado C. “Resumen del análisis técnico del expediente” de esta declaración de impacto ambiental.

### B.3. Trámite de consultas a las personas interesadas.

Dando cumplimiento a lo establecido en el artículo 67 de la Ley 16/2015, de 23 de abril, de protección ambiental de la Comunidad Autónoma de Extremadura, la Dirección General de Sostenibilidad, además de a las Administraciones Públicas afectadas, también consultó y a las personas, físicas o jurídicas, públicas o privadas, interesadas o vinculadas con el medio ambiente. Las consultas realizadas se relacionan en la tabla adjunta. Se han señalado con una “X” aquellas que han emitido informe o formulado alegaciones a dichas consultas.



RELACIÓN DE CONSULTADOS	RESPUESTA
Ecologistas en Acción Extremadura	-
ADENEX	-
SEO Bird/Life	-
AMUS	-
GREENPEACE	-
FUNDACIÓN NATURALEZA Y HOMBRE	-

### C) Resumen del análisis técnico del expediente.

Con fecha 25 de octubre de 2021, la DGS comunica a la promotora que en el periodo de información pública y consultas a las Administraciones Públicas afectadas y a las personas interesadas, se han recibido los siguientes informes, cuya copia se adjunta, para su conocimiento y consideración en la redacción, en su caso, de la nueva versión del proyecto y en el estudio de impacto ambiental. Se adjuntan informes de la Confederación Hidrográfica del Guadiana, Dirección General de Bibliotecas, Archivos y Patrimonio Cultural, Servicio de Conservación de la Naturaleza y Áreas Protegidas, Servicio de Infraestructuras Rurales, Demarcación de Carreteras del Estado, y de la Dirección General de Urbanismo y Ordenación del Territorio.

Con fecha 25 de noviembre de 2021 la promotora presenta en la DGS la solicitud de inicio de evaluación de impacto ambiental ordinaria del proyecto de cebadero de terneros y el resto de documentación en cumplimiento con el artículo 69 de la Ley 16/2015, de 23 de abril, de protección ambiental de la Comunidad Autónoma de Extremadura.

Desde la DGS, una vez completado formalmente el expediente de impacto ambiental, se inicia el análisis técnico del mismo conforme al artículo 70 de la precitada ley.

En el análisis se determina que la promotora ha tenido debidamente en cuenta los informes y alegaciones recibidas. La promotora manifiesta su conformidad y se compromete a implementar cada una de las medidas propuestas.

Revisado el documento técnico del proyecto y los informes emitidos, con toda la información hasta aquí recabada se elabora la declaración de impacto ambiental.

#### C.1. Análisis ambiental para la selección de alternativas.

La promotora ha estudiado, además de la alternativa 0, tres alternativas de ubicación para el proyecto, que se describen y analizan a continuación, justificando la alternativa propuesta en base a diversos criterios, entre los que está el ambiental.

## Alternativas de emplazamiento

### Alternativas de emplazamiento de la explotación

- Alternativa cero (descartada): Implicaría la no realización del proyecto objeto de esta declaración. Queda descartada por la promotora ya que el no acometer la instalación proyectada no generaría mayor riqueza económica al entorno por el trabajo en mano de obra que lleva consigo la ampliación proyectada ni tampoco generaría mayor rentabilidad a la Sociedad Cooperativa. Por otro lado la instalación no supondría un mayor impacto ya que la misma se asienta en un área donde ya existen actividades similares, además de que contará con todas las medidas correctoras necesarias.
- La alternativa 1 que es objeto del proyecto consiste en la instalación en la parcela de estudio y con la disposición de las infraestructuras del proyecto. Esta alternativa no presenta limitación ambiental ni ecológico-paisajística que desaconseje la actuación, además de cumplir urbanísticamente.
- La alternativa 2, consistiría en ubicar la explotación más próxima al pueblo y si bien sería ambientalmente viable, no sería viable económicamente, supondría mayor impacto ya que ocuparían otras parcelas distintas y generaría molestias a la población.
- La alternativa 3, consistiría en ejecutar la ampliación en otra ubicación dentro de las parcelas objeto de estudio, lo que a pesar de ser ambientalmente viable, urbanísticamente sería inviable.

Por tanto, finalmente la alternativa seleccionada para la instalación de la explotación porcina es la alternativa 1 al ser la más viable a nivel técnico, a nivel ambiental, a nivel de usos del suelo y de propiedad, sin sobreafecciones ambientales significativas por la ejecución de la explotación proyectada.

### C.2. Impactos más significativos de la alternativa elegida.

A continuación, se resume el impacto potencial de la realización del proyecto sobre los principales factores ambientales de su ámbito de afección:

- Red Natura 2000 y Áreas Protegidas.

La parcela donde se pretenden ubicar las instalaciones no se encuentra incluida en espacio de la Red de Áreas Protegidas de Extremadura.

El Servicio de Conservación de la Naturaleza y Áreas Protegidas de la Dirección General Sostenibilidad informa que el proyecto no se encuentra dentro de los límites

de ningún lugar incluido en Red Natura 2000, ni de ningún Espacio Protegido de Extremadura ni se prevé que pueda afectar de forma apreciable a las mismas o a valores ambientales incluidos en la Ley 8/1998, de 26 de junio, de Conservación de la Naturaleza y Espacios Naturales Protegidos de Extremadura, en la Ley 42/2007, de 13 de diciembre, del Patrimonio Natural y de la Biodiversidad, en el Catálogo Regional de Especies Amenazadas de Extremadura (Decreto 37/2001) y en el Catálogo Español de Especies Amenazadas (Real Decreto 139/2011).

— Sistema hidrológico y calidad de las aguas.

Por el interior de la parcela afectada discurre el cauce del arroyo de Valdeborrego.

La actividad solicitada no es susceptible de afectar al sistema hidrológico y calidad de las aguas, ya que la solera de todas las instalaciones es impermeable así como la canalización de lixiviados y aguas de limpieza si se tienen en consideración las medidas correctoras propuestas.

— Geología y suelo.

La zona estudio debe considerarse perteneciente a la zona de Ossa Morena del Macizo Ibérico (según la división realizada por Lotze, F.) En la zona norte-noreste, se produce una discontinuidad en los materiales presentes, apareciendo una gran área de afloramientos de granito (rosado con biotita tectonizado) y pequeños puntos de afloramientos de leucotonalita. A continuación aparece una secuencia de franja de materiales precámbricos, paralelos a la separación de los dominios citados (con dirección oesteeste-sudeste), que de sur a norte son: granodiorita gneidificada; migmatitas, gneises y esquistos migmáticos y esquistos biotíticos, entre los que se encuentran afloramientos de leucogranitos gneisificados. Se trata por tanto de un conjunto metamórfico de grado alto y medio, compuesto por un núcleo magmático con granitoides anatecticos y una sucesión de esquistos y anfibolitas. La zona central del área de estudio está ocupada por una extensa y potente sucesión de materiales del Precámbrico: grauvacas, pizarras vulconoclásticas y tobas con metamorfismo de grado muy bajo. En el sector sudoeste de la zona de estudio aparecen los, materiales paleozoicos considerados tradicionalmente en ese mismo flanco del anticlinorio. Son materiales sedimentarios paleozoicos sin metamorfismo apreciable. Así, materiales del Precámbrico (metacineritas y pizarras grisáceas; metatobas cristalinas ácidas, porfiroides) que también afloran en dos grandes áreas por el sur y norte. Hacia el este contactando con los materiales precámbricos se continua con una banda bien diferenciada de mármoles calco-dolomíticos, que dan paso hacia el sudoeste a los materiales cámbricos. En el sudeste aparece un afloramiento de rocas ígneas:

granitos anfibólicos prehercínicos, que hacia el este se continúan con tonalitas y pequeñas manchas de diabasas y aplitas. En cuanto a la geomorfología predominan las lomas y llanuras (medios estables), apareciendo colinas con moderada influencia estructural coincidiendo con las margas de diatomeas. La Hoja número 727 del Mapa Topográfico Nacional a escala 1:50.000, está situada entre el valle del río Guadiana y las sierras de San Pedro y San Manuel, dentro de la Comunidad Autónoma de Extremadura, al Sur de la provincia de Cáceres y Noroeste de la de Badajoz; el límite provincial cruza la Hoja en la diagonal NO-SE. Ocupa el centro de la comarca de Tierra de Badajoz. Esta Zona se caracteriza por la presencia de afloramientos de esquistos y granitos apenas recubiertos por localmente por depósitos recientes cuaternarios, que marcan una geografía propia. La llanura granítica y esquistosa queda interrumpida por las sierras cuarcíticas, de direcciones hercínicas, en relieves geomorfológicamente invertidos, ya que se sitúan precisamente en zonas originalmente deprimidas, que recibieron sedimentos terrígenos, luego diagenizados en cuarcitas y rocas silíceas diversas. El gran batolito granítico de Albuquerque, que ocupa toda la porción central de la Hoja, constituye el complejo petrográfico más caracterizado y a él se adaptan en forma general las diversas litologías que cubren el área. Desde la cuarcita arenigiense, que corre desde Albuquerque hacia el este y hacia el noroeste, hasta Pino de Valencia y la frontera portuguesa, se sitúa hacia el sur la estructura sinclinatorio del Río Gévora.

Con las pertinentes medidas correctoras los efectos sobre el suelo no serán significativos.

— Fauna.

No existen valores naturales presentes en la zona de actuación.

La actividad solicitada no es susceptible de afectar a la fauna.

— Flora, vegetación y hábitats.

No existen valores naturales presentes en la zona de actuación.

No es previsible que la actividad tenga efectos significativos sobre, flora, vegetación o valores ambientales si se tienen en consideración las medidas correctoras propuestas.

— Paisaje.

La instalación se sitúa en una parcela relativamente llana, con pendientes medias de 9 %.

El paisaje circundante a la zona de la explotación es un paisaje agropecuario con prevalencia de explotaciones ganaderas y pastos y olivares dispersos.

Se prevé que el impacto sobre el paisaje sea mínimo debido a que el proyecto se localiza en una zona de carácter agropecuario de similares características. No obstante, el proyecto contempla la aplicación de medidas de integración paisajísticas.

— Calidad del aire, ruido y contaminación lumínica.

Durante la fase de construcción del proyecto la calidad del aire se verá afectada por la emisión difusa de partículas de polvo y emisiones gaseosas a la atmósfera y se generará ruido, en todos los casos producidos por el funcionamiento de la maquinaria y movimientos de tierra. Las medidas preventivas y correctoras habituales para este tipo de obras disminuyen el impacto causado. En la fase de funcionamiento el impacto sobre la calidad del aire, lo mismo que el ruido y la contaminación lumínica, y se limita al movimiento de vehículos en operaciones de suministro de mercaderías, carga y descarga de animales, retirada de residuos y operaciones de mantenimiento y trabajo diario, así como con los contaminantes emitidos por los animales.

Los contaminantes emitidos a la atmósfera derivados de los animales presentes en la explotación serán principalmente N<sub>2</sub>O (almacenamiento exterior de estiércol), NH<sub>3</sub> (volatilización en estabulamiento y almacenamiento exterior) y CH<sub>4</sub> (volatilización en estabulamiento y almacenamiento exterior). Todas emisiones provienen de focos difusos y dada la enorme dificultad para el control de los valores límite de emisión de las mismas se sustituirán por la aplicación de una serie de medidas presentes en la resolución.

No es previsible que la actividad tenga efectos significativos sobre la calidad de aire, ruido y contaminación lumínica siempre y cuando se adopten las medidas correctoras propuestas.

— Patrimonio arqueológico y dominio público.

En la zona de actuación no se tiene constancia de la existencia de Patrimonio Arqueológico conocido.

En el área de estudio no discurren vías pecuarias ni caminos públicos.

No se prevé ninguna afección a monte de utilidad pública. En el entorno cercano de la explotación no existen montes de utilidad pública.

No es previsible que la actividad tenga efectos significativos sobre el patrimonio arqueológico y dominio público siempre y cuando se adopten las medidas correctoras propuestas.

— Consumo de recursos y cambio climático

Los recursos consumidos serían la ocupación del suelo por parte de las instalaciones, y el consumo de cereales y agua por parte de los animales.

La actividad ganadera también podría tener efectos sobre el cambio climático derivados de las emisiones gases producidas durante el estabulamiento de los animales y almacenamiento exterior de sus deyecciones principalmente. Para ello se proponen una serie de medidas presentes en esta resolución.

No se prevén efectos significativos sobre los recursos y cambio climático siempre y cuando se adopten las medidas propuestas para ello.

— Medio socioeconómico.

El impacto para este medio es positivo por la generación de empleo y de la actividad económica. Esto contribuirá a fijar población en el entorno de la instalación, que en Extremadura tiene una importancia vital. En cuanto a la actividad económica se verá beneficiada por la recaudación de impuestos (Impuesto sobre los Bienes Inmuebles, Impuesto sobre la Actividad Económica, Impuesto sobre Construcciones, Instalaciones y Obras). La población se verá beneficiada por la creación de empleo y la mejora de la economía, lo que contribuirá a asentar la propia población e incrementará la renta media.

— Sinergias.

No se presentan sinergias en la documentación aportada.

— Vulnerabilidad del proyecto. Riesgos de accidentes graves o catástrofes.

La promotora incluye "Análisis de Vulnerabilidad del Proyecto" en el Documento Ambiental, de conformidad con lo estipulado en la Ley 9/2018, de 5 de diciembre, por la que se modifica la Ley 21/2013, de 9 de diciembre, de evaluación ambiental, conforme a las premisas y directrices de la Instrucción 2/2020, dictada por la Dirección General de Sostenibilidad, sobre el análisis de la vulnerabilidad de los proyectos sometidos a evaluación de impacto ambiental ante accidentes graves o catástrofes, sobre el riesgo de que se produzcan dichos accidentes o catástrofes y sobre los probables efectos adversos significativos sobre el medio ambiente en caso de ocurrencia de los mismos. La promotora manifiesta en el mismo que no existen riesgos de vulnerabilidad ante accidentes graves o catástrofes.

En consecuencia, una vez finalizado el análisis técnico del expediente de evaluación de impacto ambiental se considera que el proyecto es viable desde el punto de vista





ambiental siempre que se cumplan las condiciones y medidas preventivas, correctoras y compensatorias recogidas en la presente declaración de impacto ambiental y en la documentación ambiental presentada por la promotora, siempre que no entren en contradicción con las anteriores.

D) Condiciones y medidas para prevenir, corregir y compensar los efectos adversos sobre el medio ambiente.

La promotora deberá cumplir todas las medidas establecidas en los informes emitidos por las administraciones públicas consultadas, las medidas concretadas en el EsIA y en la documentación obrante en el expediente, además se cumplirán las medidas que se expresan a continuación, establecidas como respuesta al análisis técnico realizado. En los casos en que pudieran existir discrepancias entre unas y otras, prevalecerán las contenidas en la presente declaración.

D.1. Condiciones de carácter general.

1. Deberán cumplirse todas las medidas protectoras y correctoras descritas en el documento ambiental, en tanto no entren en contradicción con el condicionado del presente informe.
2. Antes de comenzar los trabajos se contactará con los Agentes del Medio Natural de la zona a efectos de asesoramiento para una correcta realización de los mismos.
3. Se informará a todo el personal implicado en la ejecución de este proyecto del contenido del presente informe de impacto ambiental, de manera que se ponga en su conocimiento las medidas que deben adoptarse a la hora de realizar los trabajos. Asimismo, se dispondrá de una copia del presente informe en el lugar donde se desarrollen los trabajos.
4. Cualquier modificación del proyecto original deberá ser comunicada al órgano ambiental. Dichas modificaciones no podrán llevarse a cabo hasta que éste no se pronuncie sobre el carácter de la modificación, al objeto de determinar si procede o no someter nuevamente el proyecto al trámite ambiental oportuno.
5. No se realizará ningún tipo de obra auxiliar sin contar con su correspondiente informe, según la legislación vigente.
6. Deberá tenerse en cuenta la normativa en materia de incendios forestales, Decreto 260/2014, de 2 de diciembre, por el que se regula la Prevención de los incendios forestales en la Comunidad Autónoma de Extremadura y modificaciones posteriores, así como el Decreto 52/2010, de 5 de marzo, por el que se aprueba el plan de lucha contra incendios forestales de la Comunidad Autónoma de Extremadura (Plan Infoex), y modificaciones posteriores.



7. Cualquier actuación que se realice en el DPH requiere autorización administrativa previa. De acuerdo con el artículo 126 del Reglamento del DPH, la tramitación de expedientes de autorización de obras dentro, o sobre, el DPH se realizará según el procedimiento normal regulado en los artículos 53 y 54, con las salvedades y precisiones que en aquel se indican.
8. Si durante el desarrollo de los trabajos o la actividad se detectara la presencia de alguna especie de fauna o flora silvestre incluida en el Catálogo de Especies Amenazadas de Extremadura (Decreto 37/2001, de 6 de marzo, por el que se regula el Catálogo Regional de Especies Amenazadas de Extremadura, y Decreto 78 /2018, de 5 de junio, por el que se modifica el Decreto 37/2001, de 6 de marzo, por el que se regula el Catálogo Regional de Especies Amenazadas de Extremadura), y/o en el Catálogo Español de Especies Amenazadas (Real Decreto 130/2011, de 4 de febrero, para el desarrollo del Listados de Especies Silvestres en Régimen de Protección Especial y del Catálogo Español de Especies Amenazadas), se notificará al personal técnico de la Dirección General de Sostenibilidad y al agente del Medio Natural de la zona que darán las indicaciones oportunas.
9. Respecto a la ubicación y construcción, se atenderá a lo establecido en la Normativa Urbanística y en la autorización ambiental unificada, correspondiendo al Ayuntamiento de Albuquerque y a la Dirección General de Sostenibilidad las competencias en estas materias.
10. Se deberá informar del contenido de esta declaración de impacto ambiental a todos los operarios que vayan a realizar las diferentes actividades. Asimismo, se dispondrá de una copia de la presente resolución en el lugar donde se desarrollen los trabajos.
11. Tal y como se establece en la disposición adicional séptima de la Ley 16/2015, en el caso de proyectos sometidos a evaluación de impacto ambiental ordinaria, deberá procederse por parte de la promotora, a la designación de un coordinador ambiental, que ejercerá las funciones que se detallan en el artículo 2 de la precitada disposición, durante la fase de ejecución y funcionamiento del proyecto.

#### D.2. Medidas en fase de construcción.

1. Se notificará a la DGS el inicio de las obras con una antelación mínima de un mes.
2. Se realizará antes de la ejecución de los desbroces una inspección de campo para la localización de nidos o lugares de concentración de animales que pudieran ser eliminados de forma directa.
3. Se procederá a la señalización y balizado de los terrenos afectados por las obras, al objeto de evitar posibles afecciones a terrenos ajenos al área de ocupación del proyecto.



4. Se evitará, en lo posible, dañar o eliminar vegetación arbustiva o arbórea, situando las zonas de acopios temporales, parque de maquinaria e instalaciones auxiliares, áreas de trabajo, zonas de préstamo, vertederos, etc.
5. Se evitará todo tipo de movimientos de tierras no contemplados en esta evaluación. La tierra vegetal resultante de las excavaciones y movimientos de tierras se almacenará formando caballones de 1,5 m de altura máxima. Se tomarán las medidas necesarias para mantener su potencial edáfico hasta su utilización en las tareas de restauración posteriores.
6. Se restituirá la totalidad de los terrenos afectados por las obras, así como sus zonas e infraestructuras anexas, debiendo adoptar medidas de integración al respecto, así como evitando la aparición de fenómenos erosivos o pérdidas de suelo. No deberán quedar, bajo ningún concepto, acúmulos de materiales, como hormigón, tierras, etc., debiendo proceder a depositarlo según la legislación correspondiente. La totalidad de las infraestructuras e instalaciones quedarán integradas en el entorno.
7. Se controlará la emisión de gases contaminantes de los vehículos y maquinaria con su continua puesta a punto, así como la generación de ruidos.
8. Todas las maniobras de mantenimiento de la maquinaria se realizarán en instalaciones adecuadas para ello (cambios de aceite, etc.), evitando los posibles vertidos accidentales al medio. Los aceites usados y residuos peligrosos que pueda generar la maquinaria de la obra se recogerán y almacenarán en recipientes adecuados para su evacuación y tratamiento por gestor autorizado.
9. Las cubiertas exteriores de las instalaciones deberán presentar materiales que atenúen su impacto visual, con colores mate y no brillante. Los acabados de las construcciones deberán ser de tonos que se integren lo mejor posible en el entorno, utilizando tonos tostados u ocre, en lugar de blanco, para los exteriores. Las tolvas de alimentación y depósitos de agua deberán ser del mismo color que las cubiertas de las instalaciones.
10. En la construcción de las instalaciones se pondrá especial atención en la retirada de cualquier material no biodegradable, contaminante o perjudicial para la fauna que se obtenga a la hora de realizar los trabajos (plásticos, metales, etc.). Estos sobrantes deberán gestionarse por gestor autorizado.
11. Los residuos de construcción y demolición (RCD) que se generen durante la ejecución del proyecto, se deberán separar adecuadamente y entregar a una planta de reciclaje autorizada para su tratamiento, cumpliendo en todo caso lo establecido en el Real

Decreto 105/2008, de 1 de febrero, por el que se regula la producción y gestión de los residuos de construcción y demolición, y en el Decreto 20/2011, de 25 de febrero, por el que se establece el régimen jurídico de la producción, posesión y gestión de los residuos de construcción y demolición en la Comunidad Autónoma de Extremadura.

12. Las medidas de integración, restauración y revegetación deberán estar ejecutadas antes de 6 meses desde la finalización de las obras. En relación con las plantaciones, al estar sujetas a épocas de plantación, condicionantes climáticos, etc., se ejecutarán en el primer periodo de plantación una vez finalizadas las obras. Dichas plantaciones estarán sujetas al seguimiento de su viabilidad y por tanto a posibles reposiciones de marras posteriores (incluido en el Programa de vigilancia y seguimiento ambiental).
13. Se limitarán los trabajos en la explotación de forma que se realicen durante el horario diurno de forma que se eviten molestias y minimice la posible afección por ruidos.
14. No se permitirá el funcionamiento de ninguna fuente sonora cuyo nivel de recepción externa sobrepase, al límite de parcela, los niveles máximos permitidos en la legislación vigente.
15. La explotación dispondrá de un sistema estanco para la recogida y almacenamiento de los lixiviados y de las aguas de limpieza generadas en las instalaciones, lazareto y estercolero, que evite el riesgo de filtración y contaminación de las aguas superficiales y subterráneas. Para ello, dispondrá de red de saneamiento mediante tuberías, y fosas con tratamiento impermeabilizante que garantice su estanqueidad. Las fosas deberán contar con capacidad suficiente para almacenar generada en la limpieza de las instalaciones. Las fosas de contarán con una cuneta o un talud perimetral que evite el acceso de aguas de escorrentía, y, además, dispondrán de un cerramiento perimetral que impida el acceso de personas y animales. Para controlar su estanqueidad, se dispondrán pozos testigos capaces de detectar roturas o mal funcionamiento del sistema de impermeabilización. Deberán contar con dispositivos que aumenten la rugosidad de la lámina de impermeabilización.
16. La explotación dispone de un estercolero, que deberán contar con tratamiento impermeabilizante que garantice su estanqueidad. La capacidad de almacenamiento será de, al menos, la producción de 15 días de estiércoles sólidos. El estercolero se deberá vaciar antes de superar los 2/3 de su capacidad, momento en el que se comprobará que se encuentra en condiciones óptimas, reparando cualquier deficiencia. Contará con pendiente para que los lixiviados que se produzcan se dirijan a una fosa de purines. El estercolero se deberá cubrir mediante la construcción de un cobertizo o una cubierta flexible (plástica), que impida el acceso de pluviales al cubeto.



17. Se habilitará una zona en el interior de los límites de las parcelas afectadas para el mantenimiento de vehículos. No se realizarán tareas de mantenimiento de la maquinaria o los vehículos en áreas distintas a las destinadas para ello. Estas zonas se ubicarán fuera del dominio público hidráulico.
18. En caso de realización de captaciones de aguas públicas, deberán disponer de la correspondiente autorización de la Confederación Hidrográfica del Guadiana que garantice el abastecimiento.
19. Para realizar cualquier actuación que afecte al dominio público hidráulico o a su zona de policía o servidumbre, se deberán solicitar al Organismo de cuenca las autorizaciones que fueran necesarias.
20. Con objeto de preservar la adecuada gestión y seguimiento de los residuos retirados, la promotora tendrá a disposición los documentos que acrediten la correcta gestión de los mismos a los diferentes gestores autorizados.
21. Los residuos producidos se gestionarán por gestor autorizado conforme a la Ley 7/2022, de 8 de abril, de residuos y suelos contaminados para una economía circular. Deberán habilitarse las correspondientes áreas de almacenamiento de los residuos en función de su tipología, clasificación y compatibilidad.
22. Al finalizar las obras se pondrá especial atención en la retirada de cualquier material no biodegradable o contaminante que se produzca a la hora de realizar los trabajos (embalajes, plásticos, metales, etc.). Estos residuos deberán almacenarse de forma separada y gestionarse por gestor autorizado.
23. Los residuos de construcción y demolición (RCD) que se generen, se deberán separar adecuadamente y entregar a una planta de reciclaje autorizada para su tratamiento, cumpliendo en todo caso con lo establecido en el Real Decreto 105/2008, de 1 de febrero, por el que se regula la producción y gestión de los residuos de construcción y demolición, y en el Decreto 20/2011, de 25 de febrero, por el que se establece el régimen jurídico de la producción, posesión y gestión de los residuos de construcción y demolición en la Comunidad Autónoma de Extremadura.
24. Los movimientos de tierra serán los descritos en el proyecto. Se evitará realizar estos trabajos en periodos de lluvias para evitar el arrastre de sedimentos por escorrentía. Si fuera necesario se realizarán aportes de tierra vegetal extra en las áreas con peligro de erosión.
25. Se instalará una pantalla vegetal con especies autóctonas, dispuestas de manera irregular dando aspecto natural y utilizando un marco de plantación suficiente para cumplir

su función de ocultación, Se deberán plantar de encinas en el entorno de las naves o perímetro de las parcelas donde se encuentran las mismas, junto con otras especies propias de la zona.

26. El cerramiento perimetral será de malla ganadera no estará anclado al suelo en puntos diferentes a los postes y no tendrá ningún elemento cortante o punzante. En todo caso, se solicitará la autorización preceptiva ante la Dirección General de Sostenibilidad, siempre y cuando no cumpla con los criterios establecidos en el artículo 17.f del Decreto 226/2013, de 3 de diciembre, por el que se regula las condiciones para la instalación, modificación y reposición de cerramientos cinagéticos y no cinagéticos en la Comunidad Autónoma de Extremadura.
27. Se colocarán pasos de fauna a lo largo del vallado de cerramiento siguiendo las pautas básicas del manual Prescripciones técnicas para el diseño de pasos de fauna y vallados perimetrales (segunda edición, revisada y ampliada), para facilitar los movimientos de fauna y minimizar el efecto barrera. Se deberá garantizar el mantenimiento de las características y funciones de estas estructuras durante toda la vida útil del proyecto.
28. Si en alguna zona la pendiente del terreno requiriese realizar movimientos de tierras para reducirla, se retirará la tierra vegetal antes para extenderla al final, especialmente en los taludes. Se evitará realizar estos trabajos en periodos de lluvias para evitar el arrastre de sedimentos por escorrentía. Si fuera necesario se realizarán aportes de tierra vegetal extra en las áreas con peligro de erosión.
29. No se ocupará ninguna zona de vegetación natural asociada a los encharcamientos y cauces.
30. Las aguas residuales generadas en los aseos serán almacenadas en una fosa séptica estanca (diferente a las fosas de purines) y se gestionarán por gestor autorizado.
31. Con relación a las medidas para la protección del patrimonio histórico-arqueológico, todas las actividades aquí contempladas se ajustarán a lo establecido al respecto en el título III de la Ley 2/1999, de 29 de marzo, modificada por la Ley 3/2011, de 17 de febrero, de Patrimonio Histórico y Cultural de Extremadura y en el Decreto 93/1997, por el que se regula la actividad arqueológica en la Comunidad Autónoma de Extremadura. Si durante la ejecución de las obras se hallasen restos u objetos con valor arqueológico, el promotor y/o la dirección facultativa de la misma paralizarán inmediatamente los trabajos, tomarán las medidas adecuadas para la protección de los restos y comunicarán su descubrimiento en el plazo de cuarenta y ocho horas a la Consejería de Cultura.



### D.3. Medidas en la fase de explotación.

1. Se mantendrán en correcto estado de funcionamiento y operativas todas las instalaciones y dispositivos para cumplir las medidas correctoras incluidas en la presente declaración.
2. Para el control del programa de gestión de estiércol, la explotación deberá disponer de un "Libro de Registro de Gestión de Estiércoles" que recoja de forma detallada los volúmenes extraídos y el destino de cada partida. En el caso de que se eliminen como abono orgánico se dispondrá, además, de un "Plan de Aplicación Agrícola" de los estiércoles en el que conste, por años, la producción de estiércoles o purines, su contenido en nitrógeno, así como las parcelas donde se aplica, qué se cultiva y en qué momento se realizan las aplicaciones. La aplicación agrícola se realizará cumpliendo las siguientes condiciones:
  - La aplicación total de nitrógeno / ha por año será inferior a 80 kg en cultivos de secano y 170 kg en regadío. Para los cálculos se tendrán en cuenta todos los aportes de nitrógeno en la finca (purines o estiércol procedente de ganado, fertilizantes con contenido en nitrógeno, etc.).
  - Se buscarán los momentos de máximas necesidades de los cultivos. No se harán en suelos con pendientes superiores al 10 %, ni en suelos inundados o encharcados, ni antes de regar ni cuando el tiempo sea lluvioso. Se dejará sin abonar una franja de 100 m de ancho alrededor de todos los cursos de agua. No se aplicarán a menos de 300 m de una fuente, pozo o embalse que suministre agua para el consumo humano. No se aplicará de forma que cause olores u otras molestias a los vecinos. La distancia mínima para la aplicación del purín sobre el terreno, respecto de núcleos de población será de 1.000 m.
3. Los residuos producidos se gestionarán por gestor autorizado conforme a la Ley 7/2022, de 8 de abril, de residuos y suelos contaminados para una economía circular.
4. Los residuos peligrosos generados en las instalaciones deberán envasarse, etiquetarse y almacenarse conforme a lo establecido en la normativa vigente y normas técnicas de aplicación. El tiempo máximo para el almacenamiento de residuos peligrosos no superará los seis meses.
5. La eliminación de los cadáveres se efectuará conforme a las disposiciones del Reglamento (CE) n.º 1069/2009 del Parlamento Europeo y del Consejo de 21 de octubre de 2009 por el que se establecen las normas sanitarias aplicables a los subproductos animales y los productos derivados no destinados al consumo humano y por el Reglamento (UE)



n.º 142/2011, de la Comisión de 25 de febrero de 2011. Se observará que el almacenamiento de los cadáveres se realice en condiciones óptimas y fuera del recinto de la instalación.

6. Los animales permanecerán en el interior de las instalaciones. En todo caso, si como consecuencia del manejo de la explotación se produjese la degradación física del suelo, la pérdida de vegetación o la contaminación por nitratos de las aguas será responsabilidad del propietario, el cual deberá adoptar las medidas correspondientes para la recuperación del medio.
7. Queda prohibido, con carácter general, el vertido directo o indirecto de aguas y productos residuales susceptibles de contaminar las aguas continentales o cualquier otro elemento del dominio público hidráulico, salvo que cuente con la previa autorización administrativa de la Confederación Hidrográfica del Guadiana.
8. Efectuar los procesos de limpieza, desinfección y desinsectación de forma periódica, para mantener las instalaciones existentes en buenas condiciones higiénico-sanitarias. No obstante, al final de cada ciclo se realizarán vacíos sanitarios de las instalaciones que albergan los animales.
9. No se producirá ningún tipo de acumulación de materiales o vertidos fuera de las zonas habilitadas.
10. Deberá asegurarse la viabilidad y supervivencia de las plantaciones de la pantalla vegetal, especialmente en la época estival, así como la reposición de las marras que fueran necesarias. Deberá contemplarse la instalación de sistemas de protección (cercamiento o jaulas) en el caso de ser necesario para asegurar su viabilidad.
11. Se cumplirá con la normativa de ruidos, el Decreto 19/1997, de 4 de febrero, de Reglamentación de Ruidos y Vibraciones de Extremadura y Real Decreto 1367/2007, de 19 de octubre, por el que se desarrolla la Ley 37/2003, de 17 de noviembre, del Ruido, en lo referente a zonificación acústica, objetivos de calidad y emisiones acústicas.
12. En caso de llevar a cabo la instalación de sistemas de iluminación exterior con una potencia instalada mayor a 1 kW incluidas en las instrucciones técnicas complementarias ITC-BT-09 del Reglamento electrotécnico para baja tensión y con objeto de reducir la contaminación lumínica de alumbrado exterior, les serán de aplicación las disposiciones relativas a contaminación lumínica, recogidas en el Real Decreto 1890/2008, de 14 de noviembre, por el que se aprueba el Reglamento de eficiencia energética en instalaciones de alumbrado exterior, y sus Instrucciones Técnicas Complementarias EA-01 a EA-07.





#### D.4. Medidas para la restauración una vez finalizada la actividad.

1. En caso de finalización de la actividad se deberá dejar el terreno en su estado original, desmantelando y retirando todos los escombros y residuos por gestor autorizado. Se elaborará un plan que contemple tanto la restauración de los terrenos afectados como la vegetación que se haya podido dañar. Se dejará el área de actuación en perfecto estado de limpieza, siendo retirados los residuos cumpliendo la Ley 7/2022, de 8 de abril, de residuos y suelos contaminados para una economía circular, con el restablecimiento de la escorrentía original, intentando mantener la topografía original del terreno y procurando la restitución del terreno a su vocación previa al proyecto. Estas medidas se realizarán en un periodo inferior a 9 meses a partir del fin de la actividad.
2. Se deberá presentar un plan de restauración un año antes de la finalización de la actividad en el que se recojan las diferentes actuaciones que permitan dejar el terreno en su estado original, teniendo en cuenta la restauración paisajística y de los suelos, así como de la gestión de los residuos generados. Dicho plan deberá ser aprobado antes de su ejecución por el órgano ambiental, que llevará a cabo las modificaciones que estime necesarias.

#### E) Conclusión de la evaluación de las repercusiones sobre la Red Natura 2000.

Visto el informe del Servicio de Conservación de la Naturaleza y Áreas Protegidas y, analizadas las características y ubicación del proyecto, se considera que no es susceptible de afectar de forma apreciable a las especies o hábitats que son objeto de conservación en algún lugar de la Red Natura 2000, tanto individualmente como en combinación con otros proyectos que se plantean desarrollar en el entorno.

Se concluye que no se aprecian perjuicios para la integridad de ningún lugar de la Red Natura 2000.

#### F) Programa de vigilancia y seguimiento ambiental.

1. El programa de vigilancia ambiental establecerá un sistema que garantice el cumplimiento de las indicaciones y de las medidas previstas para prevenir, corregir y, en su caso, compensar los impactos ambientales derivados del proyecto, contenidas en el EsIA, tanto en la fase de ejecución como en la de explotación. Este programa atenderá a la vigilancia, durante la fase de obras, y al seguimiento, durante la fase de explotación del proyecto.
2. Según lo establecido en el apartado 11 de las medidas de carácter general de esta resolución y conforme a lo establecido en la disposición adicional séptima de la Ley 16/2015,

será función del coordinador ambiental el ejercer las funciones de control y vigilancia ambiental con el objetivo de que las medidas preventivas, correctoras y complementarias previstas en la declaración de impacto ambiental se lleven a cabo de forma adecuada, en las diferentes fases de ejecución del proyecto. Dicho coordinador por tanto deberá elaborar y desarrollar un Plan de Vigilancia Ambiental con el fin de garantizar entre otras cuestiones el cumplimiento de las condiciones incluidas en esta declaración de impacto ambiental y en el EsIA. También tendrá como finalidad observar la evolución de las variables ambientales en el perímetro de la planta y en su entorno. El contenido y desarrollo del Plan de Vigilancia será el siguiente:

- 2.1. Deberá elaborarse un calendario de planificación y ejecución de la totalidad de la obra, incluyendo las labores de restauración y revegetación, ya que éstas deben acometerse según van avanzando las obras.
- 2.2. Durante la fase de construcción, antes del inicio de las obras se presentará el Plan de Vigilancia Ambiental de la Fase de Construcción, se presentará el Plan en sí, además de una memoria valorada que recoja el desarrollo de las medidas correctoras y compensatorias, el cronograma de su ejecución, y además, se presentará ante el órgano ambiental informes sobre el desarrollo de las obras cada tres meses y, en todo caso, al finalizar éstas. Los informes de seguimiento incluirán la forma de ejecución de las medidas preventivas, correctoras y compensatorias previstas en la presente declaración y en el EsIA, así como el seguimiento de la evolución de los elementos ambientales relevantes.
- 2.3. Durante la fase de explotación, el plan de vigilancia ambiental deberá verificar la correcta evolución de las medidas aplicadas en la fase de obras y en fase de funcionamiento, el seguimiento de la respuesta y evolución ambiental del entorno a la implantación de la ISF. Se elaborarán informes anuales, debiendo ser entregados los primeros 15 días de cada año a la DGS. En todo caso, se atenderá a las prescripciones que establezca la DGS en cuanto al contenido, alcance y metodología de dicho plan.
- 2.4. Se incluirá en el Plan de vigilancia el seguimiento y viabilidad de las plantaciones efectuadas, de las labores de integración y de restauración y revegetación. Se incluirá un calendario de ejecución de las labores preparatorias, de implantación y de mantenimiento de las revegetaciones. Deberá elaborarse esta planificación para toda la vida útil de la planta, por tratarse de actuaciones cuya eficacia será comprobada a medio-largo plazo
- 2.5. Siempre que se detecte cualquier afección al medio no prevista, de carácter negativo, y que precise una actuación para ser evitada o corregida, se emitirá un informe especial con carácter urgente aportando toda la información necesaria para actuar en consecuencia.

2.6. Si se manifestase algún impacto ambiental no previsto, la promotora quedará obligada a adoptar medidas adicionales de protección ambiental. Si dichos impactos perdurasen, a pesar de la adopción de medidas específicas para paliarlos o aminorarlos, se podrá suspender temporalmente de manera cautelar la actividad hasta determinar las causas de dicho impacto y adoptar la mejor solución desde un punto de vista medioambiental.

G) Comisión de seguimiento.

Considerando las condiciones y medidas para prevenir, corregir y compensar los efectos adversos sobre el medio ambiente establecidas en la presente declaración de impacto ambiental, no se estima necesario crear una comisión de seguimiento ambiental de la construcción y explotación del proyecto.

H) Calificación rústica.

La calificación rústica es un acto administrativo de carácter constitutivo y excepcional, de naturaleza no autorizatoria y eficacia temporal, por el que se establecen las condiciones para la materialización de las edificaciones, construcciones e instalaciones necesarias para la implantación de un uso autorizable en suelo rústico.

El artículo 71.3 de la Ley 16/2015, de 23 de abril, de protección ambiental de la Comunidad Autónoma de Extremadura establece:

“En el caso de proyectos a ejecutar en suelo no urbanizable, la declaración de impacto ambiental producirá en sus propios términos los efectos de la calificación urbanística cuando esta resulte preceptiva, de conformidad con lo previsto en la normativa urbanística, acreditando la idoneidad urbanística de los bienes inmuebles sobre los que pretende implantarse la instalación o actividad. A estos efectos, la dirección general con competencias en materia de medioambiente recabará de la dirección general con competencias en materia de urbanismo y ordenación del territorio o, en su caso del municipio en cuyo territorio pretenda ubicarse la instalación o actividad, un informe urbanístico referido a la no prohibición de usos y a los condicionantes urbanísticos que la instalación deba cumplir en la concreta ubicación de que se trate. El informe deberá emitirse en el plazo de quince días, entendiéndose favorable de no ser emitido en dicho plazo. El contenido de dicho informe se incorporará al condicionado de la declaración de impacto ambiental”.

Para dar cumplimiento a esta exigencia procedimental, con fecha 25 de marzo de 2021, la Dirección General de Urbanismo y Ordenación del Territorio emite informe urbanístico a los efectos previstos en el artículo 71.3 de la Ley 16/2015, de 23 de abril, de protección ambiental de la Comunidad Autónoma de Extremadura, el cual se pronuncia en los siguientes términos:



“Habiéndose solicitado por la Dirección General de Sostenibilidad el informe urbanístico previsto por el artículo 71.3 de la Ley 16/2015, de 23 de abril, de Protección Ambiental de la Comunidad Autónoma de Extremadura respecto del proyecto correspondiente a la construcción de centro de concentración, homogeneización y tipificación de corderos en el término municipal de Alburquerque, a fin de su incorporación a la preceptiva Declaración de Impacto Ambiental con los efectos previstos por el precepto citado, esta Dirección General de Urbanismo y Ordenación del Territorio a la vista del informe previo emitido por el personal adscrito a la misma”.

#### INFORMA

Primero. En el término municipal de Alburquerque se encuentran actualmente vigentes unas Normas Subsidiarias aprobadas definitivamente el 30 de marzo de 1988, publicadas en el DOE de 16 de mayo de 1988. El suelo sobre el que radica el proyecto tiene la clasificación urbanística de Suelo No Urbanizable Protegido.

De acuerdo con esta clasificación, la actuación se ajusta al régimen de usos previsto por el artículo 6.E.2 de las Normas Subsidiarias, al contemplar expresamente como usos permitidos “los usos industriales ligados a la primera transformación de los productos obtenidos de la actividad agropecuaria”.

Segundo. Los condicionantes urbanísticos que el centro de concentración, homogeneización y tipificación de corderos debe cumplir en el tipo de suelo en que se ubica son los siguientes:

1. La superficie mínima que sirva de soporte físico a las edificaciones, construcciones e instalaciones debe ser 3 ha en regadío y 0,25 ha en secano (artículo 6.C.1 de las NNSS) y 1,5 ha (artículo 70.3 de la Ley 11/2018). Siendo así que la superficie sobre la que radica el proyecto es de 8,64 ha, hay que concluir que goza de dimensiones suficientes para el otorgamiento de calificación rústica.
2. La ocupación máxima será de 5% (artículo 6.E.4.D de las NNSS) en el caso de establos y criaderos de animales. Y 25% (artículo 6.E.11 de las NNSS) para actividades de utilidad pública e interés social.
3. La edificabilidad máxima será de 0,07 m<sup>2</sup>/m<sup>2</sup> (artículo 6.E.11 de las NNSS) para actividades de utilidad pública e interés social.
4. Las construcciones, edificaciones e instalaciones deben respetar una distancia a linderos de al menos 15 m (artículo 6.E.4.D de las NNSS) para establos y criaderos de animales. Y 20 m (artículo 6.E.11 de las NNSS) para actividades de utilidad pública e interés social.



5. Las construcciones, edificaciones e instalaciones deben respetar una distancia a caminos de al menos 5 m (artículo 66.d de la Ley 11/2018).
6. Las construcciones, edificaciones e instalaciones deben respetar una altura máxima a cumbrera de 4,5 m a alero y 6 m a cumbrera (artículo 6.E.4.D de las NNSS) para establos o criaderos de animales. Y 12 m máxima (artículo 6.E.11 de las NNSS) para actividades de utilidad pública e interés social.
7. Las edificaciones, construcciones e instalaciones de nueva planta se situarán a una distancia de 2000 m a casco urbano y 500 m a lugares con concentración permanente de personas (artículo 6.E.4.D de las NNSS).

Tercero. Respecto del contenido de la calificación rústica previsto por los artículos 65 a 70, ambos incluidos, de la Ley 11/2018, de 21 de diciembre, de ordenación territorial y urbanística sostenible de Extremadura (LOTUS):

- 1) El importe del canon a satisfacer será un mínimo del 2% del importe total de la inversión realizada en la ejecución, que será provisional hasta que se finalice la obra y será definitivo con la liquidación de las mismas.
- 3) La superficie de suelo requerida para la calificación rústica quedará vinculada legalmente a las edificaciones, construcciones e instalaciones y sus correspondientes actividades o usos. Mientras la calificación rústica permanezca vigente, la unidad integrada por esos terrenos no podrá ser objeto de división. Del acto administrativo por el que se otorgue la calificación rústica, se tomará razón en el Registro de la Propiedad con carácter previo al otorgamiento de la autorización municipal.
- 4) La calificación rústica tiene un periodo de eficacia temporal limitado y renovable, que en el presente caso se fija en sesenta y ocho años.
- 5) La calificación rústica otorgada habrá de inscribirse en el Registro Único de Urbanismo y Ordenación del Territorio de Extremadura.
- 6) La calificación rústica contendrá la representación gráfica georreferenciada de la envolvente poligonal de todos los elementos significativos a materializar sobre el terreno, y del área de suelo vinculada a la calificación.

En suelo rústico no pueden realizarse obras o edificaciones que supongan riesgo de formación de nuevo tejido urbano. En el presente caso no se aprecia la existencia de riesgo de formación de nuevo tejido urbano.



En consecuencia, a los efectos previstos en el artículo 71.3 de la Ley 16/2015, de 23 de abril, de protección ambiental de la Comunidad Autónoma de Extremadura, la construcción de centro de concentración, homogeneización y tipificación de corderos propuesta, desde un punto de vista urbanístico, sería autorizable en su ubicación concreta, al considerarlo un uso de utilidad pública e interés social en aplicación del principio de norma más favorable, por lo que procede emitir "informe urbanístico favorable" sobre una unidad de suelo rústico apta para la edificación de 8,6459 ha en la parcela 20 del polígono 49 del término municipal de Alburquerque, a instancias de Sociedad Cooperativa Ganadera Sierra de San Pedro".

A efectos de lo dispuesto en el artículo 69.8 de la Ley 11/2018, de 21 de diciembre, de ordenación territorial y urbanística sostenible de Extremadura, y respecto al contenido de la calificación rústica, las condiciones y características de las medidas medioambientales exigibles para preservar los valores naturales del ámbito de implantación, su entorno y paisaje (letra c)) son las recogidas en la presente declaración de impacto ambiental; la relación de todas las edificaciones, construcciones e instalaciones que se ejecutarán para la implantación y desarrollo de usos y actividades en suelo rústico, que comprende la totalidad de los servicios que demanden (letra f)), así como la representación gráfica georreferenciada de la envolvente poligonal de todos los elementos significativos a materializar sobre el terreno, y del área de suelo vinculada a la calificación (letra g)), forman parte del contenido propio del estudio de impacto ambiental presentado por la promotora del proyecto conforme a las exigencias derivadas del anexo X, estudio de impacto ambiental y criterios técnicos, apartados 1.a) y 2.a), de la Ley 16/2015, de 23 de abril, de protección ambiental de la Comunidad Autónoma de Extremadura, que fija como contenido del estudio de impacto ambiental, respectivamente, tanto el objeto del proyecto como su descripción, incluyendo su localización.

Así mismo, en relación con la precitada letra g), en el apartado A.2 de la presente declaración de impacto ambiental, se ha realizado la representación gráfica georreferenciada de la envolvente poligonal de todos los elementos significativos a materializar sobre el terreno, y del área de suelo vinculada a la calificación.

Al objeto de dar adecuado cumplimiento al contenido de la calificación rústica, establecido en el artículo 69.8 de la Ley 11/2018, de 21 de diciembre, de ordenación territorial y urbanística sostenible de Extremadura, concretamente a letra d) del mencionado artículo, desde la DGS se hicieron consultas a los efectos de la calificación rústica a las Administraciones Públicas relacionadas en el apartado B.2. de la presente declaración de impacto ambiental, en particular a las citadas a continuación:

- Servicio de Conservación de la Naturaleza y Áreas Protegidas. Dirección General de Sostenibilidad.
- Dirección General de Bibliotecas, Archivos y Patrimonio Cultural.



- Confederación Hidrográfica del Guadiana.
- Ayuntamiento de Alburquerque.
- Servicio de Infraestructuras Rurales. Secretaría General de Población y Desarrollo Rural.
- Dirección General de Urbanismo y Ordenación del Territorio.
- Demarcación de Carreteras del Estado.

Con fecha 7 de septiembre de 2021 el Técnico Municipal del Ayuntamiento de Alburquerque informa que "Teniendo en cuenta, la declaración de utilidad pública e interés social concedida mediante Decreto de la Alcaldía n.º 2021/284 de fecha 3 de septiembre de 2021, se informa favorablemente su actuación ya que cumpliría lo establecido en las NNSS de Alburquerque en vigor, en cuanto a superficie de parcela, separación a linderos, ocupación de las edificaciones y las alturas de las edificaciones al tratarse de una edificación vinculada a la utilidad pública".

Con fecha 13 de marzo de 2021 la Dirección General de Urbanismo informa que en relación con la consulta de referencia se informa que, a efectos de ordenación del territorio de la Comunidad Autónoma de Extremadura, no se detecta afección sobre ningún Plan Territorial ni Proyecto de Interés Regional con aprobación definitiva (Ley 15/2001, de 14 de diciembre, del Suelo y Ordenación del Territorio de Extremadura, con modificaciones posteriores). Asimismo, no se detecta afección sobre ningún instrumento de ordenación territorial general (Plan Territorial), de ordenación territorial de desarrollo (Plan de Suelo Rústico, Plan Especial de Ordenación del Territorio) ni de intervención directa (Proyecto de Interés Regional) de la Ley 11/2018, de 21 de diciembre, de ordenación territorial y urbanística sostenible de Extremadura, en vigor desde el 27 de junio de 2019.

En virtud de lo expuesto, y de conformidad con lo dispuesto en el artículo 71.3 de la Ley 16/2015, de 23 de abril, de protección ambiental de la Comunidad Autónoma de Extremadura, la presente declaración de impacto ambiental produce en sus propios términos los efectos de la calificación rústica prevista en la Ley 11/2018, de 21 de diciembre, de ordenación territorial y urbanística sostenible de Extremadura, acreditando la idoneidad urbanística de los bienes inmuebles sobre los que pretende implantarse la instalación, sin perjuicio de que el titular de la misma deba dar debido cumplimiento al conjunto de obligaciones y deberes impuestos por las Administraciones Públicas titulares de competencias afectadas, vinculados a la presente calificación rústica.

No obstante, la presente declaración de impacto ambiental dejará de producir los efectos propios de la calificación rústica si, transcurridos dos años desde la fecha de su notificación, no se hubieren iniciado las obras para las que se hubiera concedido la calificación rústica (artículo



82.9 del Decreto 143/2021, de 21 de diciembre, por el que se aprueba el Reglamento General de la Ley de ordenación territorial y urbanística sostenible de Extremadura). En tales casos, la promotora del proyecto deberá iniciar nuevamente el procedimiento para la obtención de la calificación rústica (artículo 82.1 del Decreto 143/2021, de 21 de diciembre, por el que se aprueba el Reglamento General de la Ley de ordenación territorial y urbanística sostenible de Extremadura), recayendo la competencia para su otorgamiento en la Dirección General competente en materia de urbanismo y ordenación del territorio (artículo 69.4.c) de la Ley 11/2018, de 21 de diciembre, de ordenación territorial y urbanística sostenible de Extremadura en relación con el artículo 6.2.m) del Decreto 50/2016, de 26 de abril, de atribuciones de los órganos urbanísticos y de ordenación del territorio, y de organización y funcionamiento de la Comisión de Urbanismo y Ordenación del Territorio de Extremadura).

Lo dispuesto en el párrafo anterior, se entiende sin perjuicio de que esta declaración de impacto ambiental perderá su vigencia y cesará en la producción de los efectos que le son propios si, una vez publicada en el Diario Oficial de Extremadura, no se hubiera comenzado la ejecución del proyecto o actividad en el plazo de cinco años.

No obstante, y aunque en el presente caso la calificación rústica tiene un periodo de eficacia temporal limitado y renovable que se fija en sesenta y ocho años, la misma caducará cuando:

- La declaración de impacto ambiental fije un plazo de ejecución de las actuaciones derivadas del proyecto que constituye su objeto inferior a aquel, o bien,
- La declaración de impacto ambiental del proyecto, pierda su vigencia con cesación de los efectos que le son propios.

#### I) Otras disposiciones.

1. La presente declaración de impacto ambiental se emite solo a efectos ambientales y en virtud de la legislación específica vigente, sin perjuicio del cumplimiento de los demás requisitos o autorizaciones legales o reglamentariamente exigidas que, en todo caso, habrán de cumplir.
2. Las condiciones de la declaración de impacto ambiental podrán modificarse de oficio o ante la solicitud de la promotora conforme al procedimiento establecido en el artículo 85 de la Ley 16/2015, de 23 de abril, de protección ambiental de la Comunidad Autónoma de Extremadura, cuando concurra alguna de las siguientes circunstancias:
  - a) La entrada en vigor de nueva normativa que incida sustancialmente en el cumplimiento de las condiciones de la declaración de impacto ambiental.





- b) Cuando la declaración de impacto ambiental establezca condiciones cuyo cumplimiento se haga imposible o innecesario porque la utilización de las nuevas y mejores tecnologías disponibles en el momento de formular la solicitud de modificación permita una mejor o más adecuada protección del medio ambiente, respecto del proyecto o actuación inicialmente sometido a evaluación de impacto ambiental.
  - c) Cuando durante el seguimiento del cumplimiento de la declaración de impacto ambiental se detecte que las medidas preventivas, correctoras o compensatorias son insuficientes, innecesarias o ineficaces.
3. La promotora podrá incluir modificaciones del proyecto conforme a lo establecido en el artículo 86 de la Ley 16/2015, de 23 de abril, de protección ambiental de la Comunidad Autónoma de Extremadura.
  4. La presente declaración de impacto ambiental no podrá ser objeto de recurso, sin perjuicio de los que, en su caso, procedan en vía administrativa y judicial frente al acto por el que se autoriza el proyecto.
  5. La declaración de impacto ambiental del proyecto o actividad perderá su vigencia y cesará en la producción de sus efectos que le son propios si, una vez publicada en el Diario Oficial de Extremadura, no se hubiera comenzado la ejecución del proyecto o actividad en el plazo de cinco años.
  6. La presente declaración de impacto ambiental se remitirá al Diario Oficial de Extremadura para su publicación así como la sede electrónica del órgano ambiental.

En consecuencia, vistos el estudio de impacto ambiental y los informes incluidos en el expediente; la Ley 16/2015, de 23 de abril, de protección ambiental de la Comunidad Autónoma de Extremadura y demás legislación aplicable, la Dirección General de Sostenibilidad, a la vista de la propuesta del Servicio de Prevención, Calidad Ambiental y Cambio Climático formula declaración de impacto ambiental favorable para el proyecto de centro de concentración, homogenización y tipificación de corderos, en el término municipal de Albuquerque (Badajoz), al concluirse que no es previsible que la realización del proyecto produzca efectos significativos en el medio ambiente siempre que se cumplan las condiciones y medidas preventivas, correctoras y compensatorias recogidas en la presente declaración de impacto ambiental y en la documentación ambiental presentada por la promotora siempre que no entren en contradicción con las anteriores.

Mérida, 8 de junio del 2022.

El Director General de Sostenibilidad,  
JESÚS MORENO PÉREZ



**ANEXO GRÁFICO**

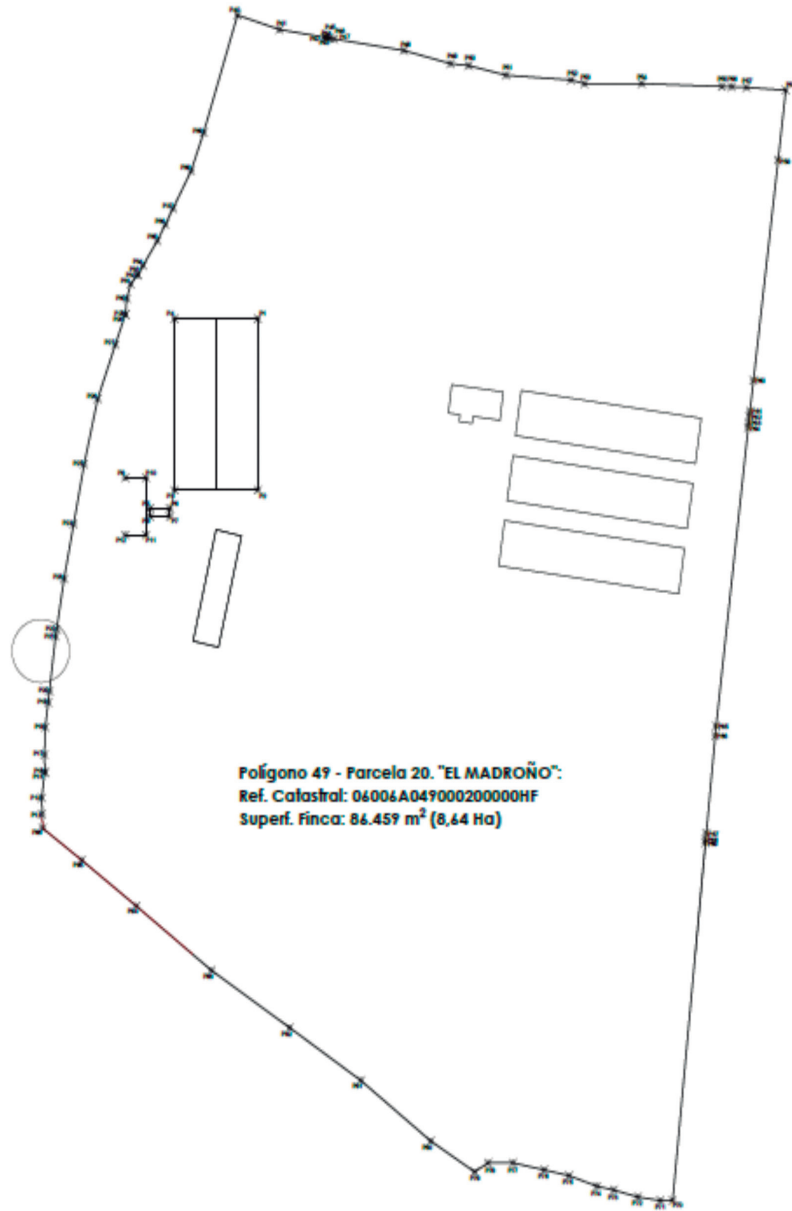

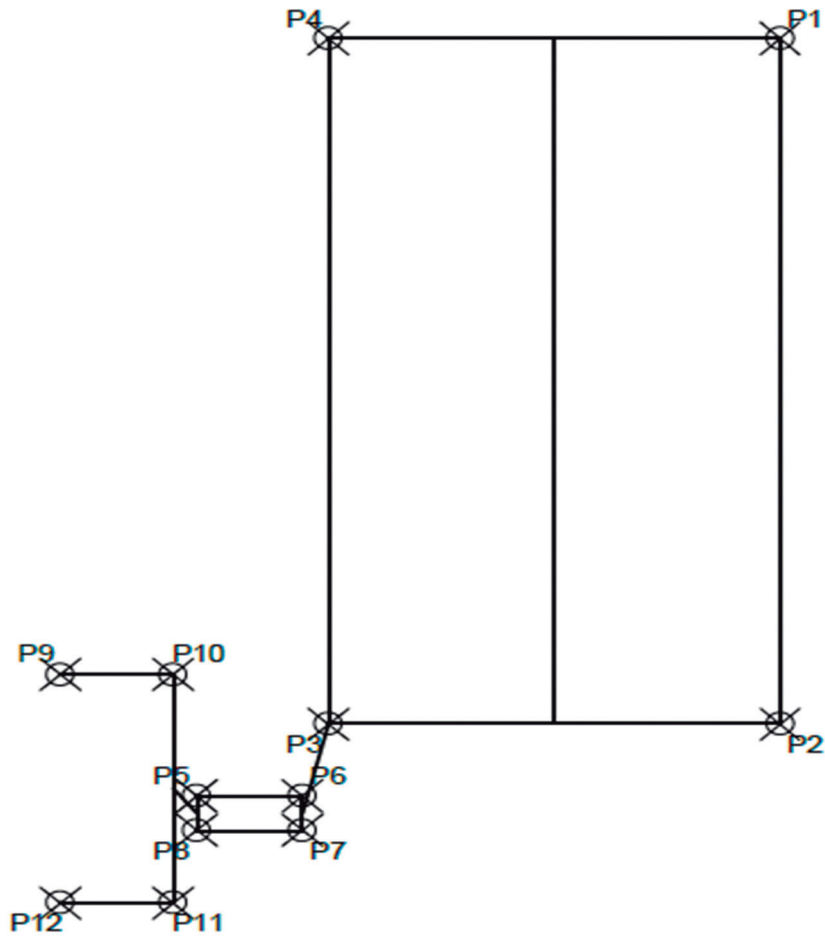

CUADRO DE COORDENADAS		
X	Y	PTO
675987.9395	4340925.1500	P1
675987.9395	4340865.1500	P2
675955.9395	4340865.1500	P3
675955.9395	4340925.1500	P4

CUADRO DE COORDENADAS		
X	Y	PTO
675946.5550	4340858.8719	P5
675954.0550	4340858.8719	P6
675954.0550	4340855.8719	P7
675946.5550	4340855.8719	P8

CUADRO DE COORDENADAS		
X	Y	PTO
675936.9014	4340869.5047	P9
675944.9014	4340869.5047	P10
675944.9014	4340849.5047	P11
675936.9014	4340849.5047	P12





*RESOLUCIÓN de 20 de septiembre de 2022, del Servicio de Ordenación Industrial, Energética y Minera, por la que se declaran, en concreto, de utilidad pública las instalaciones correspondientes al proyecto denominado "Desdoblamiento de la LAAT-3078-25 "Alburquerque" 45 kV de la ST "Cáceres", entre la STR "Valencia de Alcántara" y la STR "San Vicente de Alcántara", en los términos municipales de Valencia de Alcántara (Cáceres) y San Vicente de Alcántara (Badajoz)". Expte.: AT-9311. (2022062772)*

Visto el expediente correspondiente al procedimiento por el que se declara, en concreto, de utilidad pública el proyecto denominado "Desdoblamiento de la LAAT-3078-25 "Alburquerque" 45 kV de la ST "Cáceres", entre la STR "Valencia de Alcántara" y la STR "San Vicente de Alcántara", en los términos municipales de Valencia de Alcántara (Cáceres) y San Vicente de Alcántara (Badajoz)", iniciado a solicitud de I-DE Redes Eléctricas Inteligentes, SAU (citada en adelante también como "la Empresa"), con domicilio en c/ Periodista Sánchez Asensio, 1, de Cáceres, se emite la presente resolución de conformidad con lo establecido en la Ley 24/2013, de 26 de diciembre, del Sector Eléctrico, en el título VII, capítulo V, del Real Decreto 1955/2000, de 1 de diciembre, por el que se regulan las actividades de transporte, distribución, comercialización, suministro y procedimientos de autorización de instalaciones de energía eléctrica, y en el Decreto 221/2012, de 9 de noviembre, sobre determinación de los medios de publicación de anuncios de información pública y resoluciones y de los órganos competentes para la resolución de determinados procedimientos administrativos en los sectores energético y de hidrocarburos, teniendo en cuenta los siguientes antecedentes de hecho y fundamentos de derecho.

#### ANTECEDENTES DE HECHO

**Primero.** Con fecha 10 de mayo de 2021, I-DE Redes Eléctricas Inteligentes, SAU, presentó la solicitud indicada en el encabezamiento de la presente resolución, obteniéndose resultado favorable en la comprobación de la misma y de su documentación adjunta.

**Segundo.** De conformidad con lo establecido en la legislación vigente, se realizaron los trámites indicados a continuación:

- Información pública del proyecto, por el plazo legalmente establecido, siendo realizadas publicaciones en los siguientes medios:

Diario Oficial de Extremadura: 17/11/2021.

Boletín Oficial de la Provincia de Cáceres: 19/11/2021.

Boletín Oficial de la Provincia de Badajoz: 22/11/2021.

Periódico Extremadura: 24/11/2021.



Tablón de edictos del Ayuntamiento de San Vicente de Alcántara 09/11/2021.

Tablón de edictos del Ayuntamiento de Valencia de Alcántara 09/11/2021.

- Información a otras Administraciones Públicas y empresas de servicio público o de interés general, al objeto de que en relación con bienes y derechos a su cargo afectados por el proyecto, emitieran informes sobre la solicitud de declaración de utilidad pública.

**Tercero.** Respecto a las actuaciones indicadas en el apartado anterior debe hacerse constar lo siguiente:

- Durante el trámite de información pública no han sido presentadas alegaciones.
- La Empresa ha manifestado su aceptación de los condicionados recogidos en los pronunciamientos e informes emitidos por las Administraciones Públicas y empresas de servicio público o de interés general.

**Cuarto.** Las instalaciones objeto de la presente resolución tienen otorgada autorización administrativa previa mediante Resolución del Servicio de Ordenación Industrial, Energética y Minera.

**Quinto.** Las instalaciones objeto de la presente resolución tienen otorgada autorización administrativa de construcción mediante Resolución del Servicio de Ordenación Industrial, Energética y Minera.

#### FUNDAMENTOS DE DERECHO

**Primero.** Conforme a lo dispuesto en el apartado 1.37 del artículo 9 del Estatuto de Autonomía de la Comunidad Autónoma de Extremadura, aprobado por la Ley Orgánica 1/2011, de 28 de enero, la misma posee la competencia exclusiva en materia de instalaciones de producción, almacenamiento, distribución y transporte de energías de cualquier tipo en su territorio, correspondiéndole la función legislativa, la potestad reglamentaria y, en ejercicio de la función ejecutiva, la adopción de cuantas medidas, decisiones y actos procedan. Esta función ejecutiva es realizada por la Consejería para la Transición Ecológica y Sostenibilidad, según lo dispuesto en el Decreto del Presidente 41/2021, de 2 de diciembre, por el que se modifica la denominación y competencias de las Consejerías que conforman la Administración de la Comunidad Autónoma de Extremadura (DOE n.º 233, de 3 de diciembre), correspondiendo el ejercicio de dichas atribuciones a la Dirección General de Industria, Energía y Minas, con arreglo a las referencias competenciales y normativas recogidas en el Decreto 170/2019, de 29 de octubre, por el que se establece la estructura orgánica de la Consejería para la Transición Ecológica y Sostenibilidad (DOE n.º 214, de 6 de noviembre), modificado por el Decreto 20/2021, de 31 de marzo (DOE n.º 64, de 7 de abril), siendo competencia de este Servicio la resolución del procedimiento, conforme a lo dispuesto en el artículo 6 del Decreto 221/2012, de 9 de noviembre.



**Segundo.** La Ley 24/2013, de 26 de diciembre, del Sector Eléctrico, determina que la construcción, puesta en funcionamiento, y modificación de las instalaciones de generación, transporte y distribución de energía eléctrica están sometidas, con carácter previo, al régimen de autorizaciones establecido en el artículo 53 de la Ley indicada y en sus disposiciones de desarrollo. Así mismo declara de utilidad pública las instalaciones de generación, transporte y distribución de electricidad, a efectos de expropiación forzosa y servidumbre de paso sobre bienes y derechos necesarios para establecerlas, si bien establece la condición de que las empresas titulares de las instalaciones deberán solicitarla de forma expresa, como así ha sido en el presente caso.

De conformidad con lo establecido en el título VII del Real Decreto 1955/2000, de 1 de diciembre, una vez concluidos los trámites correspondientes, y analizadas las alegaciones y manifestaciones que se hubieran recibido durante la instrucción del procedimiento, así como los pronunciamientos, alegaciones, informes, condicionados y documentos preceptivos obrantes en el mismo emitidos por otras Administraciones Públicas, organismos y empresas de servicio público o de servicios de interés general, el órgano sustantivo emitirá la resolución pertinente, en la que se solventarán las problemáticas o discrepancias surgidas con motivo de las alegaciones presentadas o discrepancias puestas de manifiesto en el procedimiento que no hubieran quedado solventadas con anterioridad al trámite de resolución.

En el presente caso no han sido presentadas alegaciones, y la Empresa ha aceptado los condicionados de Administraciones Públicas y entidades afectadas.

Por todo ello, teniendo en cuenta que han sido llevados a afecto los trámites preceptivos en la legislación vigente, y considerando lo expuesto en los antecedentes de hecho y en los fundamentos de derecho este Servicio,

**RESUELVE:**

Conceder a I-DE Redes Eléctricas Inteligentes, SAU, reconocimiento, en concreto, de la utilidad pública de las instalaciones correspondientes al proyecto denominado "Desdoblamiento de la LAAT-3078-25 "Alburquerque" 45 kV de la ST "Cáceres", entre la STR "Valencia de Alcántara" y la STR "San Vicente de Alcántara", en los términos municipales de Valencia de Alcántara (Cáceres) y San Vicente de Alcántara (Badajoz)", cuyos datos esenciales son los indicados seguidamente:

Nueva línea aérea y subterránea de 45 kV proyectada:

Inicio: Posición de línea de la STR Valencia de Alcántara.

Fin: Posiciones de línea de la STR San Vicente de Alcántara.

Longitud: 11,389 km.



- Parte 1. LSAT-L1, subterránea en simple circuito, entre la STR Valencia de Alcántara y el nuevo apoyo A1 proyectado: 0,253 km.
- Parte 2. LAAT, aérea en doble circuito, entre los nuevos apoyos A1 y A59 proyectados: 10,876 km.
- Parte 3. LSAT-L2, subterránea en doble circuito, entre el nuevo apoyo A59 proyectado y la STR San Vicente de Alcántara: 0,260 km.

Tensión de servicio: 45 kV.

Tipo de conductor en los tramos subterráneos: HEPRZ1 (AS) 26/45 kV 3x(1x630) mm<sup>2</sup> K Al+H155.

Tipo de conductor en el tramo aéreo:

- Conductor de fase LARL-280 HAWK (uno por fase).
- Cable compuesto tierra-óptico OPGW-48.

Emplazamiento: Parcelas públicas y privadas en los términos municipales de Valencia de Alcántara y San Vicente de Alcántara.

Otras actuaciones:

- Desmontaje del tramo de la actual LAAT "Alburquerque" existente entre la STR "Valencia de Alcántara" y la STR "San Vicente de Alcántara", en una longitud de 10,867 km y sus apoyos intermedios.
- Desde la nueva LAAT se atenderá a la derivación existente para un particular que actualmente se alimenta desde el apoyo 2493 de la línea a desmontar. Longitud: 80,65 metros.

La declaración de utilidad pública se otorga bajo las siguientes condiciones:

- La Empresa queda obligada en todo momento a dar cumplimiento a lo establecido en la Ley 24/2013, de 26 de diciembre, del Sector Eléctrico, y en sus disposiciones de desarrollo.
- Esta resolución se emite sin perjuicio e independientemente de las autorizaciones, licencias, concesiones o permisos de competencia municipal o de otros organismos y entidades, necesarias para la realización de las obras y el establecimiento de las instalaciones a las que se refiere esta resolución, así como las relacionadas, en su caso, con sus instalaciones auxiliares y complementarias.



- La Empresa deberá ajustarse en todo momento al proyecto presentado. Las modificaciones que deban ser introducidas deberán disponer previamente de la correspondiente autorización, sin la cual no podrán ser ejecutadas.
- La Empresa tendrá en cuenta, para realizar la ejecución de las instalaciones, el cumplimiento de los condicionados que hayan sido establecidos por Administraciones Públicas, organismos, empresas de servicio público o empresas de servicios de interés general.

La declaración de utilidad pública lleva implícita la necesidad de ocupación de bienes o de adquisición de derechos afectados, e implicará la urgente ocupación a los efectos del artículo 52 de la Ley de 16 de diciembre de 1954, de Expropiación Forzosa.

El incumplimiento de las condiciones recogidas en esta resolución, por la declaración inexacta de los datos suministrados o por cualquier otra causa que desvirtúe el objeto de la misma, podrá suponer su revocación, previa instrucción del correspondiente procedimiento.

Contra la presente resolución, que no pone fin a la vía administrativa, podrá interponerse recurso de alzada ante la Dirección General de Industria, Energía y Minas de la Consejería para la Transición Ecológica y Sostenibilidad, en un plazo no superior a un mes, conforme a lo establecido en la Ley 39/2015, de 1 de octubre, del Procedimiento Administrativo Común de las Administraciones Públicas.

Cáceres, 20 de septiembre de 2022.

El Jefe de Servicio de Ordenación  
Industrial, Energética y Minera,  
JUAN CARLOS BUENO RECIO





*RESOLUCIÓN de 20 de septiembre de 2022, del Servicio de Ordenación Industrial, Energética y Minera, por la que se otorga autorización administrativa previa a I-DE Redes Eléctricas Inteligentes, SAU, de las instalaciones correspondientes al proyecto denominado "Desdoblamiento de la LAAT-3078-25 "Alburquerque" 45 kV de la ST "Cáceres", entre la STR "Valencia de Alcántara" y la STR "San Vicente de Alcántara", en los términos municipales de Valencia de Alcántara (Cáceres) y San Vicente de Alcántara (Badajoz)". Expte.: AT-9311. (2022062773)*

Visto el expediente correspondiente al procedimiento de autorización administrativa previa del proyecto denominado "Desdoblamiento de la LAAT-3078-25 "Alburquerque" 45 kV de la ST "Cáceres", entre la STR "Valencia de Alcántara" y la STR "San Vicente de Alcántara", en los términos municipales de Valencia de Alcántara (Cáceres) y San Vicente de Alcántara (Badajoz)", iniciado a solicitud de I-DE Redes Eléctricas Inteligentes, SAU (citada en adelante también como "la Empresa"), con domicilio en c/ Periodista Sánchez Asensio, 1, de Cáceres, se emite la presente resolución de conformidad con lo establecido en la Ley 24/2013, de 26 de diciembre, del Sector Eléctrico, en el título VII, capítulo II, del Real Decreto 1955/2000, de 1 de diciembre, por el que se regulan las actividades de transporte, distribución, comercialización, suministro y procedimientos de autorización de instalaciones de energía eléctrica, y en el Decreto 221/2012, de 9 de noviembre, sobre determinación de los medios de publicación de anuncios de información pública y resoluciones y de los órganos competentes para la resolución de determinados procedimientos administrativos en los sectores energético y de hidrocarburos, teniendo en cuenta los siguientes antecedentes de hecho y fundamentos de derecho.

#### ANTECEDENTES DE HECHO

**Primero.** Con fecha 10 de mayo de 2021, I-DE Redes Eléctricas Inteligentes, SAU, presentó la solicitud indicada en el encabezamiento de la presente resolución, obteniéndose resultado favorable en la comprobación de la misma y de su documentación adjunta.

**Segundo.** De conformidad con lo establecido en la legislación vigente, se realizaron los trámites indicados a continuación:

- Información pública del proyecto, por el plazo legalmente establecido, siendo realizadas publicaciones en los siguientes medios:

Diario Oficial de Extremadura: 17/11/2021.

Boletín Oficial de la Provincia de Cáceres: 19/11/2021.

Boletín Oficial de la Provincia de Badajoz: 22/11/2021.

Periódico Extremadura: 24/11/2021.



Tablón de edictos del Ayuntamiento de San Vicente de Alcántara 09/11/2021.

Tablón de edictos del Ayuntamiento de Valencia de Alcántara 09/11/2021.

- Información a otras Administraciones Públicas y empresas de servicio público o de interés general, para que manifestaran su conformidad u oposición y emitieran condicionados técnicos e informes sobre la solicitud de declaración de utilidad pública.

**Tercero.** Respecto a las actuaciones indicadas en el apartado anterior debe hacerse constar lo siguiente:

- Durante el trámite de información pública no han sido presentadas alegaciones.
- La Empresa ha manifestado su aceptación de los condicionados recogidos en los pronunciamientos e informes emitidos por las Administraciones Públicas y empresas de servicio público o de interés general.
- Como resultado de los trámites relativos a la evaluación de impacto ambiental, el órgano competente en materia de medio ambiente ha emitido Informe de impacto ambiental simplificado favorable con fecha 15/06/2022, publicado en el DOE n.º 123, de 28/06/2022.

#### FUNDAMENTOS DE DERECHO

**Primero.** Conforme a lo dispuesto en el apartado 1.37 del artículo 9 del Estatuto de Autonomía de la Comunidad Autónoma de Extremadura, aprobado por la Ley Orgánica 1/2011, de 28 de enero, la misma posee la competencia exclusiva en materia de instalaciones de producción, almacenamiento, distribución y transporte de energías de cualquier tipo en su territorio, correspondiéndole la función legislativa, la potestad reglamentaria y, en ejercicio de la función ejecutiva, la adopción de cuantas medidas, decisiones y actos procedan. Esta función ejecutiva es realizada por la Consejería para la Transición Ecológica y Sostenibilidad, según lo dispuesto en el Decreto del Presidente 41/2021, de 2 de diciembre, por el que se modifica la denominación y competencias de las Consejerías que conforman la Administración de la Comunidad Autónoma de Extremadura (DOE n.º 233, de 3 de diciembre), correspondiendo el ejercicio de dichas atribuciones a la Dirección General de Industria, Energía y Minas, con arreglo a las referencias competenciales y normativas recogidas en el Decreto 170/2019, de 29 de octubre, por el que se establece la estructura orgánica de la Consejería para la Transición Ecológica y Sostenibilidad (DOE n.º 214, de 6 de noviembre), modificado por el Decreto 20/2021, de 31 de marzo (DOE n.º 64, de 7 de abril), siendo competencia de este Servicio la resolución del procedimiento, conforme a lo dispuesto en el artículo 6 del Decreto 221/2012, de 9 de noviembre.



**Segundo.** La Ley 24/2013, de 26 de diciembre, del Sector Eléctrico, determina que la construcción, puesta en funcionamiento, y modificación de las instalaciones de generación, transporte y distribución de energía eléctrica están sometidas, con carácter previo, al régimen de autorizaciones establecido en el artículo 53 de la Ley indicada y en sus disposiciones de desarrollo.

De conformidad con lo establecido en el título VII del Real Decreto 1955/2000, de 1 de diciembre, una vez concluidos los trámites correspondientes, y analizadas las alegaciones y manifestaciones que se hubieran recibido durante la instrucción del procedimiento, así como los pronunciamientos, alegaciones, informes, condicionados y documentos preceptivos obrantes en el mismo emitidos por otras Administraciones Públicas, organismos y empresas de servicio público o de servicios de interés general, el órgano sustantivo emitirá la resolución pertinente, en la que se solventarán las problemáticas o discrepancias surgidas con motivo de las alegaciones presentadas o discrepancias puestas de manifiesto en el procedimiento que no hubieran quedado solventadas con anterioridad al trámite de resolución.

En el presente caso no han sido presentadas alegaciones, y la Empresa ha aceptado los condicionados de Administraciones Públicas y entidades afectadas.

Por todo ello, teniendo en cuenta que han sido llevados a afecto los trámites preceptivos en la legislación vigente, y considerando lo expuesto en los antecedentes de hecho y en los fundamentos de derecho este Servicio,

**RESUELVE:**

Conceder a I-DE Redes Eléctricas Inteligentes, SAU, autorización administrativa previa de las instalaciones correspondientes al proyecto denominado "Desdoblamiento de la LAAT-3078-25 "Alburquerque" 45 kV de la ST "Cáceres", entre la STR "Valencia de Alcántara" y la STR "San Vicente de Alcántara", en los términos municipales de Valencia de Alcántara (Cáceres) y San Vicente de Alcántara (Badajoz)", cuyos datos esenciales son los indicados seguidamente:

Nueva línea aérea y subterránea de 45 kV proyectada:

Inicio: Posición de línea de la STR Valencia de Alcántara.

Fin: Posiciones de línea de la STR San Vicente de Alcántara.

Longitud: 11,389 km.

— Parte 1. LSAT-L1, subterránea en simple circuito, entre la STR Valencia de Alcántara y el nuevo apoyo A1 proyectado: 0,253 Km.



- Parte 2. LAAT, aérea en doble circuito, entre los nuevos apoyos A1 y A59 proyectados: 10,876 km.
- Parte 3. LSAT-L2, subterránea en doble circuito, entre el nuevo apoyo A59 proyectado y la STR San Vicente de Alcántara: 0,260 km.

Tensión de servicio : 45 kV.

Tipo de conductor en los tramos subterráneos: HEPRZ1 (AS) 26/45 kV 3x(1x630) mm<sup>2</sup> K Al+H155.

Tipo de conductor en el tramo aéreo:

- Conductor de fase LARL-280 HAWK (uno por fase).
- Cable compuesto tierra-óptico OPGW-48.

Emplazamiento: Parcelas públicas y privadas en los Términos Municipales de Valencia de Alcántara y San Vicente de Alcántara.

Otras actuaciones:

- Desmontaje del tramo de la actual LAAT "Alburquerque" existente entre la STR "Valencia de Alcántara" y la STR "San Vicente de Alcántara", en una longitud de 10,867 km y sus apoyos intermedios.
- Desde la nueva LAAT se atenderá a la derivación existente para un particular que actualmente se alimenta desde el apoyo 2493 de la línea a desmontar. Longitud: 80,65 metros.

Esta autorización administrativa previa, se otorga bajo las siguientes condiciones:

- La Empresa queda obligada en todo momento a dar cumplimiento a lo establecido en la Ley 24/2013, de 26 de diciembre, del Sector Eléctrico, y en sus disposiciones de desarrollo.
- Esta resolución se emite sin perjuicio e independientemente de las autorizaciones, licencias, concesiones o permisos de competencia municipal o de otros organismos y entidades, necesarias para la realización de las obras y el establecimiento de las instalaciones a las que se refiere esta resolución, así como las relacionadas, en su caso, con sus instalaciones auxiliares y complementarias.
- La Empresa deberá ajustarse en todo momento al proyecto presentado. Las modificaciones que deban ser introducidas deberán disponer previamente de la correspondiente autorización, sin la cual no podrán ser ejecutadas.



- La Empresa tendrá en cuenta, para realizar la ejecución de las instalaciones, el cumplimiento de los condicionados que hayan sido establecidos por Administraciones Públicas, organismos, empresas de servicio público o empresas de servicios de interés general.
- La Empresa queda obligada a cumplir las condiciones establecidas por el órgano ambiental en la declaración de impacto ambiental o informe ambiental citado en los antecedentes de hecho de esta resolución.

El incumplimiento de las condiciones recogidas en esta resolución, por la declaración inexacta de los datos suministrados o por cualquier otra causa que desvirtúe el objeto de la misma, podrá suponer su revocación, previa instrucción del correspondiente procedimiento.

Contra la presente resolución, que no pone fin a la vía administrativa, podrá interponerse recurso de alzada ante la Dirección General de Industria, Energía y Minas de la Consejería para la Transición Ecológica y Sostenibilidad, en un plazo no superior a un mes, conforme a lo establecido en la Ley 39/2015, de 1 de octubre, del Procedimiento Administrativo Común de las Administraciones Públicas.

Cáceres, 20 de septiembre de 2022.

El Jefe de Servicio de Ordenación  
Industrial, Energética y Minera,  
JUAN CARLOS BUENO RECIO





*RESOLUCIÓN de 20 de septiembre de 2022, de la Dirección General de Sostenibilidad, por la que se formula declaración de impacto ambiental del proyecto de instalación solar fotovoltaica "Arañuelo E" e infraestructura de evacuación, en el término municipal de El Gordo. Expte.: IA21/1577. (2022062775)*

Es Órgano competente para la formulación de la declaración de impacto ambiental relativa al proyecto la Dirección General de Sostenibilidad (en adelante, DGS) de la Consejería para la Transición Ecológica y Sostenibilidad, de conformidad con lo dispuesto en el artículo 71.1 de la Ley 16/2015, de 23 de abril, de protección ambiental de la Comunidad Autónoma de Extremadura y en el artículo 4.1.d) del Decreto 170/2019, de 29 de octubre, por el que se establece la estructura orgánica de la Consejería para la Transición Ecológica y Sostenibilidad de la Comunidad Autónoma de Extremadura.

El proyecto de instalación solar fotovoltaica (en adelante, ISF) "Arañuelo E" de 49,47 MWp, con una superficie de 90,37 ha de ocupación, e infraestructura de evacuación subterránea de 30 kV de 994 m de longitud, se encuentra comprendido en el epígrafe j) "Instalaciones para la producción de energía eléctrica a partir de la energía solar destinada a su venta a la red, que no se ubiquen en cubiertas o tejados de edificios existentes y que ocupen más de 50 ha de superficie o más de 5 ha en áreas protegidas" del grupo 3, Industria Energética, del anexo IV, proyectos sometidos a evaluación ambiental ordinaria, de la Ley 16/2015, de 23 de abril, de protección ambiental de la Comunidad Autónoma de Extremadura.

La presente declaración analiza los principales elementos considerados en la evaluación practicada: el documento técnico del proyecto, el estudio de impacto ambiental (en adelante, EsIA), el resultado de la información pública y de las consultas efectuadas, así como información complementaria aportada por el promotor.

A) Identificación del promotor, del órgano sustantivo y descripción del proyecto.

A.1. Promotor y órgano sustantivo del proyecto.

La promotora del proyecto ISF "Arañuelo E" e infraestructura de evacuación es Fuerzas Energéticas del Sur de Europa XXVII, SL, con CIF B87822847 y domicilio social en c/ Ortega y Gasset, 20, 2.ª planta. 28006 Madrid.

Actúa como órgano sustantivo la Dirección General de Industria, Energía y Minas de la Consejería para la Transición Ecológica y Sostenibilidad.

A.2. Localización y descripción del proyecto.



El proyecto por el que se formula la presente declaración de impacto ambiental consiste en la construcción de la ISF denominada "Arañuelo E" e infraestructura de evacuación de 49,47 MWp, con una superficie de 90,37 ha, situada en las parcelas 1, 2, 69, 70, 72 y 73 del polígono 3, del término municipal de El Gordo (Cáceres). Y línea subterránea de 30 kV desde el centro de seccionamiento hasta la SE Colectora "El Gordo" 30/132 kV (objeto de otro proyecto).

Las actuaciones finalmente proyectadas tras el proceso de evaluación, objeto de la presente declaración de impacto ambiental, son las siguientes:

El proyecto por el que se formula la presente declaración de impacto ambiental consiste en el diseño, instalación y explotación de la ISF denominada "Arañuelo E" e infraestructura de evacuación de 49,47 MWp, situada en las parcelas 1, 2, 69, 70, 72 y 73 del polígono 3, del término municipal de El Gordo (Cáceres).

La superficie total del perímetro ocupado por la planta de la ISF será de 90,37 ha.

La planta fotovoltaica contará con un cierre o vallado perimetral de 12.539,92 m, con objeto de evitar el ingreso de personal no autorizado a la planta.

El acceso a la planta solar fotovoltaica se realizará desde la carretera CC-33.3 en su pk 1+500 M.I. y CC-33.3 en su pk 2+200 M.I.

Los viales interiores de la planta serán de 4 metros de ancho. Se construirán un total de 3.036,38 m de caminos.

El parque fotovoltaico estará formado por 86.034 módulos fotovoltaicos de 575 Wp cada uno, montados sobre estructuras de seguimiento a un eje, hincados directamente al terreno. Constará de 8 centros de transformación que se encontrarán dispuestos en 3 Power Station con una potencia máxima de 4.911 kVA y transformador de 4920 kVA con relación de transformación 630V/30 kV (con 3 inversores cada una) y 5 Power Station con una potencia máxima de 6.548 kVA y transformador de 6560 kVA con relación de transformación 630V/30 kV (con 4 inversores cada una), haciendo un total de 29 inversores de 1.637 kVA.

La conexión entre las Power Stations se realizará a 30 kV, estos circuitos de interconexión entre los centros de transformación, acometerán en un centro de seccionamiento.

El centro de seccionamiento será un edificio prefabricado de medidas exteriores 5,00 x 2,60 x 3,15 m.

La línea de evacuación subterránea de 30 kV partirá del centro de seccionamiento y llegará a la SE Colectora "El Gordo" 30/132 kV (objeto de otro proyecto), con una longitud aproximada de 994 m, discurriendo por el término municipal de El Gordo. Dicha subestación



contará con 1 posición de intemperie de transformador 30/132 kV - 35/44/53 MVA y parque interior de 30 kV.

En la planta se construirá un edificio multiusos con dimensión de 30,22 m de largo x 9,92 m de ancho. Así como, edificio prefabricado para punto limpio de dimensiones 6,00 m x 2,40 m x 2,60 m.

B) Resumen del resultado del trámite de información pública y consultas a las Administraciones públicas afectadas y a las personas interesadas.

La Dirección General de Industria, Energía y Minas, como órgano sustantivo sometió el estudio de impacto ambiental al trámite de información pública, mediante anuncio que se publicó en el DOE n.º 146, de 30 de julio de 2021, no habiéndose recibido alegaciones a la ejecución del proyecto.

Simultáneamente al trámite de información pública, La Dirección General de Industria, Energía y Minas, como órgano sustantivo realizó consultas a las Administraciones Públicas afectadas y a las personas, físicas o jurídicas, públicas o privadas, interesadas o vinculadas con el medio ambiente, que se relacionan en la tabla adjunta. Se han señalado con una "X" aquellas que han emitido informe en respuesta a dichas consultas.

RELACIÓN DE CONSULTADOS	RESPUESTA
Servicio de Conservación de la Naturaleza y Áreas Protegidas. Dirección General de Sostenibilidad	X
Dirección General de Bibliotecas, Archivos y Patrimonio Cultural	X
Confederación Hidrográfica del Tajo	X
Ayuntamiento de El Gordo	X
Dirección General de Urbanismo y Ordenación del Territorio	X
Dirección General de Política Forestal	X
Dirección General de Agricultura y Ganadería	X
Secretaría General de Población y Desarrollo Rural	X
Dirección General de Salud Pública	X
Diputación de Cáceres	X
Agente del Medio Natural	X
ADENEX	-
Ecologistas en Acción	-
SEO Bird/Life	-
Fundación Naturaleza y Hombre	-
Ecologistas Extremadura	-



A continuación, se resumen los aspectos ambientales más significativos contenidos en los informes recibidos.

- La Diputación de Cáceres, emite informe con fecha 19 de agosto de 2021, donde se indica, que no se van a formular alegaciones.
- La Confederación Hidrográfica del Tajo emite informe con fecha de 23 de agosto de 2021, en el que se establece una serie de consideraciones para evitar cualquier actuación que pueda afectar al dominio público hidráulico de forma negativa.
- La Dirección General de Bibliotecas, Archivos y Patrimonio Cultural emite informe con fecha de 25 de agosto de 2021, en el que se informa que:

El EsIA no identifica ni evalúa los posibles impactos del proyecto, indicando que se realizará una prospección arqueológica de la zona. Al no contar con la identificación de los posibles elementos del Patrimonio Cultural que pudieran verse afectados, no pueden arbitrarse medidas preventivas y correctoras concretas que anulen o palien las afecciones al Patrimonio Cultural.

Se recomienda que el equipo redactor del EsIA realice las siguientes actuaciones que permitirán determinar la existencia de elementos de Patrimonio Cultural:

- Consulta previa de los documentos e inventarios (Carta Arqueológica de Extremadura e inventario de Bienes Etnográficos) en relación con las áreas de implantación del proyecto disponibles previa solicitud en las dependencias del Servicio de Patrimonio Cultural y Archivos Históricos.
- Realización de una prospección arqueológica superficial con carácter intensivo por equipo técnico especializado en toda la superficie de las parcelas afectadas por este proyecto, con el fin de evaluar si existen posibles afecciones a yacimientos arqueológicos o elementos etnográficos no detectados.
- Una vez realizada esta prospección arqueológica será remitido informe técnico preceptivo a la Dirección General de Bibliotecas, Archivos y Patrimonio Cultural con copia, en su caso, al organismo que tuviera delegada esas competencias en función del ámbito de actuación de la actividad. En el caso de que estos trabajos confirmaran la existencia de restos arqueológicos que pudieran verse afectados por las actuaciones derivadas del proyecto de referencia, el informe incluirá obligatoriamente una primera aproximación cronocultural de los restos localizados y se definirá la extensión máxima del yacimiento en superficie.



- Una vez recibido el informe señalado en el apartado anterior, se cursará, si procede, visita de evaluación con carácter previo y con posterioridad se emitirá por técnicos del Servicio de Patrimonio Cultural y Archivos Históricos el preceptivo documento de viabilidad arqueológica con indicación de los criterios técnicos y metodológicos que deberán adoptarse por la promotora para el correcto desarrollo de la actividad propuesta. Estas propuestas serán reflejadas en el EsIA teniéndolas en cuenta para la valoración de las alternativas planteadas, la caracterización y minimización de los impactos y reflejadas en el PVA en cada una de sus fases (construcción, explotación y desmantelamiento).

A tenor de lo expuesto en los apartados anteriores se informa que el EsIA del proyecto, no reúne información suficiente y medidas adecuadas que caractericen, prevengan y minimicen afecciones al patrimonio cultural por lo que se propone al órgano ambiental que no emita DIA favorable hasta que el EsIA no refleje en sus contenidos las recomendaciones expuestas en este informe sectorial.

- El Servicio de Producción Agraria de la Dirección General de Agricultura y Ganadería emite informe con fecha de 26 de agosto de 2021, donde indica que todos los recintos son de secano y la línea de evacuación es subterránea, por lo que no afectaría al desarrollo de la actividad agropecuaria propia de la zona. Las parcelas en cuestión tienen valor desde el punto de vista agrario. Son tierras dedicadas al cultivo de cereales de invierno o leguminosas, a olivar o a viñedo. Este valor es indefinido y variable en el tiempo debido al gran número de factores que influyen en el mismo, desde factores productivos, a factores de mercado, demanda, oferta, precio de venta de los productos. Las características de las parcelas propuestas son las propias de una parcela con uso agrario, con unas propiedades adecuadas para la producción agropecuaria rentable, pero sin ninguna característica especial que la diferencie sobre cualquier parcela del entorno. Teniendo en cuenta lo expuesto, se informa que por parte de este Servicio de Producción Agraria no hay inconvenientes derivados de la ejecución y puesta en marcha de la ISF Arañuelo E e infraestructura de evacuación en la ubicación propuesta.
- El Servicio de Regadíos de la Secretaría General de Población y Desarrollo Rural, emite informe con fecha de 2 de septiembre de 2021, donde se informa que, el proyecto no incide sobre competencias de este Servicio, por no ubicarse sobre bienes especiales adquiridos al amparo de las normas sobre colonización y desarrollo agrario, ni afectar a actuaciones en materia de regadíos o concentración parcelaria, reguladas en los títulos II, IV y V de la ley 6/2015, de 24 de marzo, Agraria de Extremadura.
- La Dirección General de Salud Pública, emite informe con fecha de 6 de septiembre de 2021, donde indica que se detecta falta de información sobre:



- El sistema de eliminación del agua que se usará para la limpieza de los paneles.
  - Si existe análisis de visibilidad del proyecto y evaluación de posibles deslumbramientos.
  - Si hay cumplimiento de las normativas de emisiones radioeléctricas RD 1066/2001 de 28 de septiembre, por el que se aprueba el Reglamento que establece condiciones de protección de dominio público radioeléctrico y restricciones a las emisiones radioeléctricas, y el Real Decreto 223/2008, de 15 de febrero, por el que se aprueba el Reglamento sobre condiciones técnicas y garantías de seguridad en líneas eléctricas de alta tensión.
- El Servicio de Ordenación del Territorio de la Dirección General de Urbanismo y Ordenación del Territorio, emite informe con fecha de 7 de septiembre de 2021, en el que se informa que, no existen Proyectos de Interés Regional en vigor afectados por el presente proyecto. El término municipal de El Gordo se encuentra en el ámbito del Plan Territorial de Campo Arañuelo (PTCA). Dicho PTCA ha sido modificado recientemente. Dicha Modificación n.º 1 fue aprobada mediante Decreto 72/2021, de 23 de junio, por el que se modifica el Decreto 242/2008, de 21 de noviembre, por el que se aprueba definitivamente el Plan Territorial de Campo Arañuelo (DOE n.º 123, de 29-6-2021). Actualmente esta modificación n.º 1 se encuentra en vigor. El ámbito de las actuaciones, discurre por terrenos en los que el PTCA no realiza ninguna protección específica territorial. Por todo ello, se informa favorablemente acerca de la compatibilidad del proyecto planteado con el PTCA, y por ello con el planeamiento territorial vigente. Y, no se prevén efectos significativos sobre el medio ambiente no contemplados ya en el estudio de impacto ambiental del proyecto de referencia.
- El Ayuntamiento de El Gordo, emite informe con fecha 26 de octubre de 2021, donde indica que, la instalación se sitúa a los efectos del Plan General Municipal en Suelo No Urbanizable de Protección Estructural Agraria (SNUP-E2). Concluyendo que el proyecto desde un punto de vista urbanístico, aun no siendo un uso recogido expresamente en el planeamiento, si bien es autorizable ya que tampoco está prohibido expresamente, y se considera compatible urbanísticamente a los efectos del artículo 71.3. de la Ley 16/2015, de 23 de abril, de protección ambiental de la Comunidad Autónoma de Extremadura, modificado por la Ley 8/2019 de 5 de abril.
- El Servicio de Conservación de la Naturaleza y Áreas Protegidas emite informe de afectación a Red Natura 2000 y sobre la biodiversidad con fecha de 30 de octubre de 2021, en el que se indica que, la actividad solicitada se localiza fuera de la Red Natura 2000 y de otras Áreas Protegidas, aunque el cerramiento perimetral de la planta está a 40 m de distancia de la ZEPA Embalse de Valdecañas.



Informando favorablemente la actividad solicitada, ya que no es susceptible de afectar de forma apreciable a los lugares incluidos en la Red Natura 2000, ni se prevén afectaciones significativas sobre especies o hábitats protegidos, siempre que se cumplan las medidas indicadas.

- La Dirección General de Política Forestal, emite informe con fecha 26 de noviembre de 2021, donde indica que, la zona ocupada por la planta solar fotovoltaica, la vegetación actual según usos del SigPac es TA y PR. La zona por la que discurre la línea eléctrica de evacuación son TA y CA según el proyecto. En el estudio de impacto ambiental no se considera la corta de arbolado. La superficie ocupada para la instalación de la planta solar fotovoltaica Arañuelo E pertenece al Monte “Las Dehesillas y Ventas”, el cual está registrado como monte comunal con acreditación documental de tal calificación jurídica. Según el artículo 12.1. b) de la Ley de Montes y el artículo 233.3.B) de la Ley Agraria es un monte demanial, es decir, adscrito a un uso o servicio público. El proyecto que se pretende realizar en este terreno es incompatible con el uso o servicio público por tanto es necesaria la desafectación de este Monte, a la vista de ello, se informa favorablemente al proyecto “Planta solar fotovoltaica Arañuelo E” desde el punto de vista técnico-forestal siempre y cuando se cumplan las condiciones indicadas en el informe, entre ellas:
  - La instauración del proyecto está condicionado a la emisión del correspondiente informe jurídico sobre la viabilidad legal de la desafectación del monte “Las Dehesillas y Ventas”, el cual está registrado como Montes comunal con acreditación documental de tal calificación jurídica.
- El día 31 de agosto de 2021, se emite informe auxiliar del Agente del Medio Natural, donde se hacen observaciones sobre la afección de diferentes factores (ser humano, fauna, flora, suelo, aire, agua, clima, patrimonio cultural, paisaje, Red Natura 2000, montes y vías pecuarias).
- La Dirección General de Urbanismo y Ordenación del Territorio emite sendos informes urbanísticos, fechados el 9 de septiembre de 2021 y el 27 de diciembre de 2021, cuyo contenido se recoge en el apartado C, relativo al análisis técnico del expediente.

Estos informes han sido considerados en el análisis técnico del expediente a la hora de formular la presente declaración de impacto ambiental.

Las consideraciones de la promotora a estos informes se han integrado en el apartado C. “Resumen del análisis técnico del expediente” de esta declaración de impacto ambiental.



### C) Resumen del análisis técnico del expediente.

Con fecha 15 de diciembre de 2021, se remite por parte de la Dirección General de Industria, Energía y Minas, solicitud de inicio de evaluación de impacto ambiental ordinaria, las alegaciones e informes recibidos durante los trámites de información pública y consultas a las administraciones públicas afectadas y a las personas interesadas y el resto de documentación.

Desde la DGS, una vez completado formalmente el expediente de impacto ambiental, se inicia el análisis técnico del mismo conforme al artículo 70 de la Ley 16/2015, de 23 de abril, de protección ambiental de la Comunidad Autónoma de Extremadura.

En el análisis se determina que la promotora ha tenido debidamente en cuenta los informes y alegaciones recibidas. A continuación, se resumen las consideraciones de la promotora en relación a los aspectos ambientales más significativos de los informes y alegaciones recibidos, que figuran en el apartado B. Para el resto de los informes emitidos, la promotora incorpora al EsIA cada una de las medidas propuestas.

- Respecto a las consideraciones del informe de la Dirección General de Salud Pública, la promotora incluye en el EsIA, anexo sobre la limpieza de módulos y estudio de deslumbramientos, igualmente incorpora en el EsIA la normativa a cumplir indicada por el Servicio Extremeño de Salud.
- Respecto al informe del Servicio de Conservación de la Naturaleza y Áreas Protegidas, la promotora recoge en el EsIA todas las medidas establecidas en dicho informe.
- En relación al informe de la Dirección General de Política Forestal, la promotora presenta alegación a dicha Dirección, indicando la necesidad de suprimir la siguiente condición: "La instauración del proyecto está condicionado a la emisión del correspondiente informe jurídico sobre la viabilidad legal de la desafectación del monte "Las Dehesillas y Ventas", el cual está registrado como monte comunal con acreditación documental de tal calificación jurídica". Para el resto de medidas establecidas en dicho informe la promotora las recoge en el EsIA. Como respuesta a la alegación, la Dirección General de Política Forestal emite informe con fecha 21 de diciembre de 2021, donde indica que, las actividades proyectadas afectan al monte "Las Dehesillas y Ventas", el cual figura en el registro de la propiedad como monte comunal de los vecinos de "El Gordo" con acreditación documental de tal calificación jurídica. Vista la alegación hay que tener en cuenta lo que la legislación básica en materia de montes prevé para los montes comunales. A la vista de las opciones previstas por la legislación en la materia y de la documentación aportada se modifican los informes iniciales en los siguientes términos: se informa favorablemente desde el punto de vista técnico-forestal siempre y cuando se cumplan las condiciones indicadas en el informe, entre ellas:



- Previamente al inicio de los trabajos debe haberse producido la desafectación de los montes comunales "Las Dehesillas y Ventas" propiedad de los vecinos de El Gordo de acuerdo con lo previsto en la legislación de montes y/o en la regulación propia de los montes comunales, tal como se refleja en el acta de autorización de la comisión de vecinos de 10 de octubre de 2019.
  - Como alternativa a la desafectación podrá plantearse por el Ayuntamiento de El Gordo, como administración gestora del monte, someterlo a otorgamiento de concesión demanial. En este caso la concesión debe ser anterior a la ocupación del monte y se registrará por lo previsto en el "Título V" de la Ley 8/2019, de 5 de abril, para una Administración más ágil en la Comunidad Autónoma de Extremadura.
- Respecto al informe de la Dirección General de Bibliotecas, Archivos y Patrimonio Cultural, la promotora cumple con las recomendaciones indicadas en dicho informe, adjuntando como anexo al EsIA la memoria de prospección arqueológica superficial realizada, emitiendo el Servicio de Patrimonio Cultural y Archivos Históricos un nuevo informe con fecha 18 de noviembre de 2021, sobre la afección arqueológica en la prospección arqueológica superficial del proyecto ISF "Arañuelo E", donde se informa que:

Recibido el informe arqueológico INT/2021/134 en el que se detallan los resultados de la prospección arqueológica superficial del proyecto ISF "Arañuelo E", el resultado de la prospección ha sido positivo en cuanto a la presencia de elementos arqueológicos constatables en superficie: Afección directa: PA-01. Yacimiento "Arroyo de los Bohonales" (Romano). / Hallazgos aislados.

Dada la cercanía de la instalación prevista respecto a numerosos elementos de naturaleza arqueológica y a la amplia superficie abarcada por la zona de estudio, con vistas a la protección del patrimonio arqueológico no detectado durante los trabajos previos y que pudiera verse afectado por el proceso de ejecución de las obras, se adoptarán por la empresa adjudicataria las siguientes medidas correctoras:

Con carácter previo al desarrollo de las obras:

- Deberán excluirse de la obra de referencia los yacimientos arqueológicos n.º 1, según las coordenadas de localización mencionadas en el informe, estableciéndose un perímetro de protección con un radio de 200 metros. Dentro de la citada zona de protección se prohíbe cualquier actividad relacionada con la instalación de paneles fotovoltaicos, de los accesos a los mismos y de su línea de evacuación. También, se habrá de balizar dicha zona con el fin de evitar tránsitos de maquinaria pesada o que se utilice la misma como lugar de acopios de materiales constructivos.

Si por imperativo técnico no pudiera realizarse esta modificación, se realizará desbroce mecánico minucioso con "cazo de limpieza" bajo supervisión técnica, con el objetivo de delimitar con mayor precisión la existencia de estructuras en el subsuelo. En el caso de que el resultado del desbroce mecánico fuera positivo se procederá a la excavación arqueológica de los restos localizados con objeto de delimitar la extensión del yacimiento, caracterizar el contexto arqueológico de los hallazgos, recuperar las estructuras conservadas, conocer la funcionalidad de sus distintos elementos y establecer tanto su encuadre cultural como su enmarque cronológico. La excavación se realizará en extensión, empleando metodología de excavación adecuada para intervenciones arqueológicas, debiendo incluir obligatoriamente los criterios técnicos y metodológicos indicados en el informe.

Medidas correctoras con carácter general:

- Durante la fase de ejecución de las obras será obligatorio un control y seguimiento arqueológico por parte de técnicos cualificados de todos los movimientos de tierra en cotas bajo rasante natural en cada uno de los frentes de obra que conlleve la ejecución del proyecto de referencia. El control arqueológico será permanente y a pie de obra, y se hará extensivo a todas las obras de construcción, desbroces iniciales, instalaciones auxiliares, líneas eléctricas asociadas, destocados, replantes, zonas de acopios, caminos de tránsito y todas aquellas otras actuaciones que derivadas de la obra generen los citados movimientos de tierra en cotas bajo rasante natural.
- Si como consecuencia de estos trabajos se confirmara la existencia de restos arqueológicos que pudieran verse afectados por las actuaciones derivadas del proyecto de referencia, se procederá a la paralización inmediata de las obras en la zona de afectación, se balizará el área para preservarla de tránsitos, se realizará una primera aproximación cronocultural de los restos y se definirá la extensión máxima del yacimiento en superficie. Estos datos serán remitidos mediante informe técnico a la Dirección General de Patrimonio Cultural con copia, en su caso, al organismo que tuviera delegada esas competencias en función del ámbito de actuación de la actividad. Una vez recibido, se cursará visita de evaluación con carácter previo a la emisión de informe de necesidad de excavación completa de los hallazgos localizados conforme a los criterios técnicos y metodológicos establecidos en el siguiente apartado.

A la vista de lo anteriormente reseñado se emite informe, condicionado al estricto cumplimiento de la totalidad de las medidas correctoras señaladas con anterioridad.

- Todas las actividades aquí contempladas se ajustarán a lo establecido al respecto en el título III de la Ley 2/1999, de Patrimonio Histórico y Cultural de Extremadura, en el



Decreto 93/1997, regulador de la actividad arqueológica en Extremadura, así como a la Ley 3/2011, de 17 de febrero de 2011, de modificación parcial de la Ley 2/1999.

— Respecto al informe emitido por la Dirección General de Urbanismo y Ordenación del Territorio:

El artículo 71.3 de la Ley 16/2015, de 23 de abril, de protección ambiental de la Comunidad Autónoma de Extremadura establece:

“En el caso de proyectos a ejecutar en suelo no urbanizable, la declaración de impacto ambiental producirá en sus propios términos los efectos de la calificación urbanística cuando esta resulte preceptiva, de conformidad con lo previsto en la normativa urbanística, acreditando la idoneidad urbanística de los bienes inmuebles sobre los que pretende implantarse la instalación o actividad. A estos efectos, la Dirección General con competencias en materia de medioambiente recabará de la Dirección General con competencias en materia de urbanismo y ordenación del territorio o, en su caso del municipio en cuyo territorio pretenda ubicarse la instalación o actividad, un informe urbanístico referido a la no prohibición de usos y a los condicionantes urbanísticos que la instalación deba cumplir en la concreta ubicación de que se trate. El informe deberá emitirse en el plazo de quince días, entendiéndose favorable de no ser emitido en dicho plazo. El contenido de dicho informe se incorporará al condicionado de la declaración de impacto ambiental”.

Para dar cumplimiento a esta exigencia procedimental, se consultó a la Dirección General de Urbanismo y Ordenación del Territorio, que emitió un primer informe con fecha 9 de septiembre de 2021, el cual la promotora tuvo en cuenta.

Con posterioridad, dicha Dirección General comprobó que en el mismo se realizó una incorrecta valoración del uso que se pretende, emitiendo nuevo informe con fecha 27 de diciembre de 2021 a los efectos previstos en el artículo 71.3 de la Ley 16/2015, de 23 de abril, de protección ambiental de la Comunidad Autónoma de Extremadura, el cual se pronuncia en los siguientes términos:

“Primero. - En el término municipal de El Gordo se encuentra actualmente vigente un Plan General Municipal aprobado definitivamente el 15 de marzo de 2010, publicado en el DOE n.º 98, de 25 de mayo de 2010. El suelo sobre el que radica el proyecto tiene la clasificación urbanística de Suelo No Urbanizable de Protección Estructural Agraria SNUP-E2.

De acuerdo con esta clasificación, el artículo 2.4.4.7 del Plan General Municipal de El Gordo en relación con el artículo 3.6.3.3, contempla expresamente, como autorizables, las infraestructuras incluyendo entre ellas los siguientes usos específicos: -centros



de instalaciones: depuradoras, depósitos y tratamiento de aguas, centrales eléctricas, áreas de producción de energía fotovoltaica o eólica,... salvo cuando manifiestamente puedan producir un deterioro ambiental o paisajístico relevante o si se encuentran a menos de 1.000 m. del embalse, en cuyo caso estarían prohibidas.

Zona de afección de 1.000 m de distancia al embalse. Como puede apreciarse, todas las instalaciones proyectadas se encuentran a menos de 1000 m del embalse.

Segundo. - Los condicionantes urbanísticos que la instalación de la planta solar fotovoltaica "Arañuelo E" de 49,46 MW debe cumplir en el tipo de suelo en que se ubica son los siguientes:

1. La superficie mínima que sirva de soporte físico a las edificaciones, construcciones e instalaciones debe ser superior a 1,5 ha (artículo 70.3 Ley 11/2018).
2. La ocupación máxima será de edificios de 2.000 m<sup>2</sup> como máximo (artículo 3.6.4.7 del PGM).
3. La edificabilidad máxima de la parcela es 0,06 m<sup>2</sup>/m<sup>2</sup> (artículo 3.6.4.7 del PGM).
4. Las construcciones deben respetar una distancia a linderos de al menos 10 m (artículo 3.6.4.7 del PGM).
5. Las construcciones, edificaciones e instalaciones deben respetar una distancia a eje de caminos de al menos 5 m (artículo 66.d) Ley 11/2018).
6. Las construcciones, edificaciones e instalaciones deben respetar una distancia a suelo urbano o urbanizable de al menos 300 m (artículo 66.c) Ley 11/2018).
7. La altura máxima de edificaciones habrá de ser de 15 m (artículo 3.6.4.7 del PGM).
8. Número máximo de plantas: 2 plantas (artículo 3.6.4.7 del PGM).

Tercero. - Respecto del contenido de la calificación rústica previsto por los artículos 65 a 70, ambos incluidos, de la Ley 11/2018, de 21 de diciembre, de ordenación territorial y urbanística sostenible de Extremadura (LOTUS):

- 1) El importe del canon a satisfacer será un mínimo del 2% del importe total de la inversión realizada en la ejecución, que será provisional hasta que se finalice la obra y será definitivo con la liquidación de las mismas.
- 2) La superficie de suelo requerida para la calificación rústica quedará vinculada legalmente a las edificaciones, construcciones e instalaciones y sus correspondientes actividades



o usos. Mientras la calificación rústica permanezca vigente, la unidad integrada por esos terrenos no podrá ser objeto de división. Del acto administrativo por el que se otorgue la calificación rústica, se tomará razón en el Registro de la Propiedad con carácter previo al otorgamiento de la autorización municipal (artículo 148.7).

- 3) La calificación rústica tiene un periodo de eficacia temporal limitado y renovable, que en el presente caso se fija en treinta años.
- 4) La calificación rústica otorgada habrá de inscribirse en el Registro Único de Urbanismo y Ordenación del Territorio de Extremadura.
- 5) La calificación rústica contendrá la representación gráfica georreferenciada de la envolvente poligonal de todos los elementos significativos a materializar sobre el terreno, y del área de suelo vinculada a la calificación.

En suelo rústico no pueden realizarse obras o edificaciones que supongan riesgo de formación de nuevo tejido urbano.

En consecuencia, a los efectos previstos en el artículo 71.3 de la Ley 16/2015, de 23 de abril, de Protección Ambiental de la Comunidad Autónoma de Extremadura, la instalación de la planta solar fotovoltaica "Arañuelo E" de 49,46 MW en parte de las parcelas 1, 2, 69, 70, 72 y 73 del polígono 3 del término municipal de El Gordo a instancias de Fuerzas Energéticas del Sur de Europa XXVII, SL, propuesta, desde un punto de vista urbanístico no resulta autorizable en su ubicación concreta, por lo que procede emitir informe urbanístico desfavorable".

En virtud de lo expuesto, visto el contenido del referido informe urbanístico desfavorable, emitido por la Dirección General de Urbanismo y Ordenación del Territorio en fecha 27 de diciembre de 2021, de conformidad con lo dispuesto en el artículo 71.3 de la Ley 16/2015, de 23 de abril, de protección ambiental de la Comunidad Autónoma de Extremadura, interpretado "a contrario sensu", la presente declaración de impacto ambiental no puede producir en sus propios términos los efectos de la calificación rústica prevista en la Ley 11/2018, de 21 de diciembre, de ordenación territorial y urbanística sostenible de Extremadura, al no poseer los bienes inmuebles sobre los que pretende implantarse la instalación la idoneidad urbanística requerida a dichos fines.

En consecuencia, vistos el estudio de impacto ambiental y los informes incluidos en el expediente; la Ley 16/2015, de 23 de abril, de protección ambiental de la Comunidad Autónoma de Extremadura y demás legislación aplicable, la Dirección General de Sostenibilidad, a la vista de la propuesta del Jefe de Servicio de Prevención, Calidad Ambiental y Cambio Climático, formula declaración de impacto ambiental desfavorable para el proyecto instalación solar



fotovoltaica "Arañuelo E" e infraestructura de evacuación, de 49,47 MWp, en el término municipal de El Gordo, al no resultar el proyecto, desde un punto de vista urbanístico, autorizable en su ubicación concreta, tal y como recoge el informe emitido por la Dirección General de Urbanismo y Ordenación del Territorio con fecha 27 de diciembre de 2021.

Lo que se hace público, de conformidad con el artículo 72 de la Ley 16/2015, de 23 de abril, de protección ambiental de la Comunidad Autónoma de Extremadura, y se comunica a la Dirección General de Industria, Energía y Minas de la Consejería para la Transición Ecológica para su incorporación al procedimiento sustantivo del proyecto.

La presente declaración de impacto ambiental no podrá ser objeto de recurso, sin perjuicio de los que, en su caso, procedan en vía administrativa y judicial frente al acto por el que no se autoriza el proyecto.

La presente declaración de impacto ambiental se remitirá al Diario Oficial de Extremadura para su publicación, así como a la sede electrónica del órgano ambiental.

Mérida, 20 de septiembre de 2022.

El Director General de Sostenibilidad,

JESÚS MORENO PÉREZ

• • •





## ANUNCIOS

### **CONSEJERÍA DE AGRICULTURA, DESARROLLO RURAL, POBLACIÓN Y TERRITORIO**

*ANUNCIO de 15 de septiembre de 2022 sobre notificación de trámite de audiencia relativo a control de agricultor activo, solicitud única 2022/2023.*  
(2022081504)

Conforme a lo previsto en el resuelto noveno de la Resolución de 26 de enero de 2022, de la Secretaría General, por la que se convocan las ayudas de pago básico, pago para las personas agricultoras que apliquen prácticas agrícolas beneficiosas para el clima y el medio ambiente, pago suplementario para las personas que ostenten la condición de "joven agricultor/a", pago específico al algodón, régimen de "pequeños/as agricultores/as, pagos asociados a la superficie y a la ganadería, y los pagos establecidos en función del Programa de Desarrollo Rural de la Comunidad Autónoma de Extremadura, derivados, especialmente, del Reglamento (UE) n.º 1305/2013 del Parlamento Europeo y del Consejo, de 17 de diciembre de 2013, en lo que respecta a las medidas de desarrollo rural en el ámbito del sistema integrado, campaña 2022/2023 y lo dispuesto en los artículos 44 y 46 de la Ley 39/2015, de 1 de octubre, del Procedimiento Administrativo Común de las Administraciones Públicas, se realiza, a los destinatarios relacionados en el anexo adjunto, la notificación de comunicaciones sobre trámites de audiencia relativos a control de agricultor activo de la Solicitud Única 2022/2023.

Los interesados tienen acceso a consultar su comunicación personal utilizando sus claves principales, Certificado o DNI electrónicos a través del Portal del Ciudadano de la Junta de Extremadura en la dirección <https://sga.juntaex.es/SgaGpi> (accediendo a su expediente en la ruta: Control documental-Expediente Electrónico- Expediente Electrónico Solicitud Única, en el apartado Comunicaciones al interesado).

De conformidad con lo establecido en el artículo 82 de la Ley 39/2015, de 1 de octubre, del Procedimiento Administrativo Común de las Administraciones Públicas, por su condición de interesado, se les concede un plazo de 15 días hábiles, a partir de la publicación del presente trámite, para que realice las alegaciones y presente los documentos que estime pertinentes que deberá realizar a través de la misma dirección <https://sga.juntaex.es/SgaGpi> (en la ruta: Gestiones administrativas-Alegaciones a la Solicitud Única-Alta de Alegaciones a la Solicitud Única, indicando en la casilla "Motivo" el motivo 101: Documentos de Agricultor Activo donde podrá aportar lo que considere oportuno).

Mérida, 15 de septiembre de 2022. El Jefe de Servicio de Ayudas Sectoriales, DAVID GALÁN MARRÓN.



**ANEXO**

<b>N.º Expediente</b>	<b>NIF</b>
11000418	07042098G
11000538	B06658363
11001038	08877118S
11001934	B10469476
11002150	E10022051
11002493	B82066838
11002683	28959553T
11004317	B85805141
11004571	B06875645
11005021	45972093S
11005025	44782537L
11005407	B29880739
11006265	B85568723
11006824	11840794A
11006898	09169706C
11007067	B06651947
11007606	B06688576
11008209	08091272X
11008466	A28490951
11008556	E10027365
11008598	B06572887
11008621	B06518948
11008642	B06472195
11009004	80081769R
11009120	08801256F
11009850	B10401420
11010620	B73291163
11010851	E06113369
11011006	A28528503
11011145	E10056802
11011206	B78615960



<b>N.º Expediente</b>	<b>NIF</b>
11011365	B90186453
11011907	11767425G
11012229	J06219612
11012379	B84167089
11012691	11772045R
11013345	70013949V
11014090	B06665038
11014397	B78859964
11015614	B84167170
11015624	B84167105
11016870	B85598712
11017011	B14043558
11017369	B84338664
11017667	00084255Y
11018588	11776589Z
11018669	B06439863
11018671	B06512461
11018895	33977927G
11019158	76131007H
11019178	07443067Z
11019485	B79000832
11019593	A80547912
11021050	B06438337
11021297	B82846080
11021443	11782989C
11021579	B10236768
11022310	28940476J
11022324	11769678A
11022857	B10355634
11023166	B91416875
11023253	11777450R
11023289	11766940W



<b>N.º Expediente</b>	<b>NIF</b>
11023656	J10250827
11024016	A05004528
11024148	B81279325
11024862	B91316612
11025115	B80643976
11025895	B81233777
11026088	B06031207
11026131	08806094S
11026498	11762934K
11026622	44405737M
11026679	27312686W
11026724	09178527D
11026738	09169468N
11027313	08812028S
11027779	B80005846
11028099	E06053854
11028422	B81621492
11029340	44407042E
11029362	52960495M
11030055	B82701533
11030098	P1000000H
11030281	76128494N
11030515	B06755607
11031367	51396716L
11031445	B01980549
11031495	A06005359
11031940	B06404875
11032105	B85204261
11032310	P0600000D
11032626	E37534476
11032823	B06265847
11032985	B78504834



<b>N.º Expediente</b>	<b>NIF</b>
11033361	B28916583
11033388	B79340857
11033725	A10218550
11033754	B06055891
11033856	B87286837
11034242	G06334478
11034297	44788049B
11034485	B87710216
11034515	B82848284
11034722	B81312902
11034797	B80318264
11034996	B91105783
11035132	07426221G
11035149	E10041192
11035225	B06353577
11035371	B28483824
11035790	B10159093
11035863	B10238137
11035885	08635386J
11036479	76259525N
11036605	52998055Y
11037027	02190705R
11037049	A06117089
11037141	A06117121
11037084	B93726834
11037234	A06117139
11037418	B06431209
11037801	B57277576
11037824	B06719413
11037982	B06933212
11038538	B06695761
11038628	E83402834





<b>N.º Expediente</b>	<b>NIF</b>
11038713	B06709471
11038745	B02901783
11038747	76114070D
11038769	07235910H
11039804	B06696413
11039834	07000542D
11039996	B83080192
11039997	B85135895
11040005	00819191T
11040153	B06296032
11040305	E18084301
11040366	B10143717
11040580	E06691554
11040695	B06469167
11041050	E10459261
11041128	A28907566
11041207	A78583010
11041218	B10488609
11041271	B80411267
11041341	B06715718
11041981	B06455539
11042000	B16804247
11042125	52966561E
11042165	B14636286
11042298	B06217574
11042328	B86995867
11042438	A28250264
11042585	E16722944
11042858	B83431130
11042876	B83045203
11043107	A28441012
11043131	28952740H



<b>N.º Expediente</b>	<b>NIF</b>
11043352	E06218762
11043398	A06040992
11043553	B06739361
11043578	08841066G
11043631	45556889F
11044238	B84507086
11044290	80060668Z
11044364	B28143964
11044386	B06722797
11044632	B06315121
11044780	E10210193
11044800	B78556115
11044810	80012991Q
11045182	B87856704
11045304	B88266549
11045412	B06677876
11045579	B88311675
11045701	E09873191
11045784	E10508356
11047336	B78995735
11047293	A78211596
11047361	B88255575
11047400	A80647183
11047468	B84946284
11047585	B06763023
11047604	B45232881
11047638	A79192969
11047672	B80369408
11047688	G45411097
11047728	09174210Q
11045809	B05372313
11045852	09187843X



<b>N.º Expediente</b>	<b>NIF</b>
11045945	B06247761
11045949	07852068Y
11045964	A91064964
11046112	B10295996
11046137	B72212673
11046163	B06703805
11046312	B06696991
11046470	B82180001
11046502	B81091761
11046575	08893191B
11046587	B06205025
11046681	A50016575
11046697	A78530664
11046749	B87873782
11046774	B87274270
11046835	E10474849
11046848	B06443717
11046898	B87330155
11046990	B86631587
11047008	B06270714
11047085	B78882073
11047194	B10499663
11047806	B78757796





*ANUNCIO de 15 de septiembre de 2022 sobre notificación de subsanaciones y trámites de audiencia en relación con las solicitudes de declaración al Registro de Explotaciones 2022. (2022081505)*

De conformidad con los artículos 45, 46 y 68 de la Ley 39/2015, de 1 de octubre, del Procedimiento Administrativo Común de las Administraciones Públicas, se procede a la publicación de notificación de subsanaciones en relación con las solicitudes de Declaración al Registro de Explotaciones.

Al texto íntegro de las comunicaciones tendrán acceso en el portal oficial de la Consejería de Agricultura, Desarrollo Rural, Población y Territorio en el entorno Laboreo de dicho portal [www.juntaex.es/con03/plataformas-arado-y-laboreo](http://www.juntaex.es/con03/plataformas-arado-y-laboreo), mediante sus claves principales y en el apartado "Comunicación del Registro de Explotaciones".

A través del trámite "SUBSANACIÓN DECLARACIONES AL REGISTRO DE EXPLOTACIONES" de la plataforma Arado/Laboreo y durante un plazo de 10 días hábiles computados desde el día siguiente al de esta publicación, deberán subsanar la falta o acompañar los documentos preceptivos, si así no lo hiciera se le tendrá por desistido de su petición, o en el caso de trámites de audiencia efectuar alegaciones y/o presentar la documentación y/o justificaciones que estimen necesarias.

A los NIF de las personas u entidades afectas pueden acceder también en la siguiente dirección electrónica: <http://www.juntaex.es//con03/Notificaciones>

Mérida, 15 de septiembre de 2022. El Jefe de Servicio de Gestión de Solicitud Única y Explotaciones Agrarias, PEDRO MUÑOZ GIJÓN.

**ANEXO**

<b>NIF/CIF</b>
06980418X
06997065M
08660088J
08842188E
08883582Q
34782450X
44407755E
44408805Z
53571104X
54210942B
76225902S
80073817F

• • •





## **CONSEJERÍA PARA LA TRANSICIÓN ECOLÓGICA Y SOSTENIBILIDAD**

*ANUNCIO de 3 de septiembre de 2021 por el que se pone a disposición del público la información relativa al procedimiento de solicitud de autorización ambiental unificada del proyecto de centro de clasificación, tipificación, homogeneización y engorde de corderos, promovido por José David Lara Caballero, en el término municipal de Puebla del Maestre. (2021081189)*

Para dar cumplimiento al artículo 16, punto 5 de la Ley 16/2015, de 23 de abril, de protección ambiental de la Comunidad Autónoma de Extremadura, modificado por el Decreto-ley 3/2021, de 3 de marzo, de medidas urgentes para la modernización de la Administración Pública y para la ejecución del Plan de Recuperación, Transformación y Resiliencia, se comunica al público en general que la solicitud de Autorización Ambiental Unificada (AAU) del proyecto de centro de clasificación, tipificación, homogeneización y engorde de corderos, promovido por José David Lara Caballero en el término municipal de Puebla del Maestre (Badajoz), podrá ser examinada, durante 20 días hábiles, a contar desde el día siguiente al de la publicación del presente anuncio en la sede electrónica, en las dependencias de la Dirección General de Sostenibilidad de la Consejería para la Transición Ecológica y Sostenibilidad, Avda. Valhondo, s/n Módulo II 2ª planta.

Por otra parte, simultáneamente al periodo de información pública, la solicitud de AAU será remitida por la Dirección General de Sostenibilidad al correspondiente Ayuntamiento, a fin de solicitarle el informe técnico sobre la adecuación de la instalación analizada a todos aquellos aspectos que sean de su competencia, en virtud de lo dispuesto en el artículo 16, punto 6 de la Ley 16/2015, de 23 de abril, modificado por el Decreto-ley 3/2021, de 3 de marzo.

De acuerdo con lo dispuesto en el artículo 15 de la Ley 16/2015, de 23 de abril, de protección ambiental de la Comunidad Autónoma de Extremadura, en el artículo 31 y en la disposición transitoria segunda del Decreto 87/2019, de 2 de agosto, por el que se establece la estructura orgánica básica de la Administración de la Comunidad Autónoma de Extremadura, el órgano competente para la resolución de la presente solicitud es la Dirección General de Sostenibilidad de la Consejería para la Transición Ecológica y Sostenibilidad.

Esta figura administrativa autoriza y condiciona la ejecución y puesta en funcionamiento de la actividad desde el punto de vista ambiental. Conforme al artículo 14.3 de la Ley 16/2015, la AAU precederá, en su caso, a las demás autorizaciones sectoriales o licencias que sean obligatorias, entre otras, a las autorizaciones sustantivas de las industrias y a las licencias urbanísticas.

Los datos generales del proyecto son:



— Categoría Ley 16/2015:

Categoría 1.3. del anexo II, relativa a "Instalaciones ganaderas destinada a la cría intensiva de rumiantes, incluyéndose entre ellas los centros de tipificación y granjas cinegéticas, que dispongan de un número de emplazamientos superior a 330 emplazamientos para ovino, caprino, corzos y muflones".

— Actividad:

El proyecto consiste en la instalación de un Centro de Clasificación, Tipificación, Homogeneización y Engorde de Corderos con una capacidad de 1.700 corderos.

— Ubicación:

El centro se ubicará en la parcelas 20 y 58 del polígono 9 del término municipal de Puebla del Maestre (Badajoz), con una superficie de 1,8 Ha.

— Infraestructuras, instalaciones y equipos principales:

- Nave de cebo: La explotación contará con una nave de cebo con capacidad suficiente.
- Lazareto: La explotación contará con un lazareto para observación y secuestro de animales enfermos o sospechosos.
- Fosa de lixiviado: La explotación contará con una capacidad de almacenamiento suficiente de lixiviados y aguas de limpieza de las naves de cebo, lazareto y estercolero.
- Aseo/Vestuarios.
- Zona de almacenamiento de cadáveres.
- Pediluvios.
- Vado.
- Estercolero.
- Depósitos de agua y silos de alimentos.

Las personas físicas o jurídicas podrán presentar sus sugerencias y alegaciones, durante el plazo indicado en el párrafo primero de este anuncio, en cualquiera de los lugares previstos en el artículo 7 Decreto 257/2009, de 18 de diciembre, por el que se implanta un Sistema de Registro Único y se regulan las funciones administrativas del mismo en el ámbito de la



Administración de la Comunidad Autónoma de Extremadura (oficinas que realicen función de registro de cualesquiera órgano o unidad administrativa de la Administración de la Comunidad Autónoma de Extremadura y sus organismos públicos vinculados o dependientes, incluidas las Oficinas de Respuesta Personalizada y los Centros de Atención Administrativa, de los órganos de la Administración General del Estado, de los órganos de cualquier otra Administración autonómica, de las entidades que integran la Administración Local que hayan suscrito el correspondiente Convenio con la Administración de la Comunidad Autónoma de Extremadura para actuar como registro concertado, a través del Registro Telemático de la Junta de Extremadura, en las oficinas de Correos, de acuerdo con su normativa específica, en las representaciones diplomáticas y oficinas consulares de España en el extranjero, conforme a su normativa o en cualquier otro órgano que indique una norma específica), o en cualquiera de los lugares indicados en el artículo 16.4 de la Ley 39/2015, de 1 de octubre, del Procedimiento Administrativo Común de las Administraciones Públicas, dirigidas al Servicio de Prevención Ambiental de la Dirección General de Sostenibilidad de la Consejería para la Transición Ecológica y Sostenibilidad.

Mérida, 3 de septiembre de 2021. El Director General de Sostenibilidad, JESÚS MORENO PÉREZ.





*ANUNCIO de 13 de septiembre de 2022 por el que se somete a información pública la petición de autorización administrativa previa de las instalaciones correspondientes al proyecto denominado "Ejecución de reforma de centro, sito en c/ Lobón 1, loc., 06200, en el término municipal de Almendralejo (Badajoz)". Expte.: 06/AT-1788/18263. (2022081488)*

A los efectos prevenidos en el título IX de la Ley 24/2013, de 26 de diciembre, del Sector Eléctrico, y en el título VII, capítulo II, del Real Decreto 1955/2000, de 1 de diciembre, por el que se regulan las actividades de transporte, distribución, comercialización, suministro y procedimientos de autorización de instalaciones de energía eléctrica, se somete al trámite de información pública la petición de autorización administrativa previa de las instalaciones que a continuación se detallan:

1. Denominación del proyecto: Proyecto de ejecución de reforma de centro, sito en c/ Lobón 1, loc., 06200, en el término municipal de Almendralejo (Badajoz).
2. Peticionario: Edistribución Redes Digitales, SLU, con domicilio en Parque de Castelar, 2, 06001 Badajoz.
3. Expediente/s : 06/AT-1788/18263.
4. Finalidad del proyecto: Mejora de la calidad de suministro en la zona.
5. Instalaciones incluidas en el proyecto:  
  
Reforma CT:  
  
Se procederá al cambio del antiguo transformador por otro nuevo tipo B1B2 de 400 kVA y se instalará un nuevo cuadro de baja tensión de 400 V.
6. Evaluación ambiental: No es de aplicación ningún trámite de evaluación de impacto ambiental de acuerdo con lo establecido en la legislación vigente.
7. Resolución del procedimiento: De conformidad con lo establecido en el Decreto 221/2012, de 9 de noviembre, sobre determinación de los medios de publicación de anuncios de información pública y resoluciones y de los órganos competentes para la resolución de determinados procedimientos administrativos en los sectores energético y de hidrocarburos, pondrá fin al procedimiento la resolución del Servicio de Ordenación Industrial, Energética y Minera.
8. Tipo de bienes y derechos afectados: Bienes y derechos de titularidad privada y pública.



Todo ello se hace público para conocimiento general, y especialmente de los titulares cuyos bienes o derechos pudieran verse afectados por el proyecto, pudiendo ser examinada la documentación correspondiente durante un período de treinta días hábiles, a contar desde el siguiente al de publicación de este anuncio:

- En las oficinas del Servicio de Ordenación Industrial, Energética y Minera, sitas en avda. Miguel Fabra, número 4 (Pol. Ind. "El Nevero"), previa solicitud de cita en el teléfono 924012100 o en la dirección de correo [soiembra@juntaex.es](mailto:soiembra@juntaex.es).
- En la página web [www.industriaextremadura.juntaex.es](http://www.industriaextremadura.juntaex.es), en el apartado "Información Pública".

Durante el plazo indicado anteriormente, los interesados podrán presentar las alegaciones que estimen pertinentes, que deberán ser remitidas al órgano competente para la resolución del procedimiento, efectuando su presentación en cualquiera de los registros y oficinas relacionados en el artículo 16 de la Ley 39/2015, de 1 de octubre, del Procedimiento Administrativo Común de las Administraciones Públicas.

Badajoz, 13 de septiembre de 2022. El Jefe de Servicio de Ordenación Industrial, Energética y Minera, JUAN CARLOS BUENO RECIO.





*ANUNCIO de 15 de septiembre de 2022 por el que se somete a información pública la petición de autorización administrativa previa de las instalaciones correspondientes al proyecto denominado "Reforma de LSMT SFA0156\_3 denominada "Montijo" a 20 kV procedente de la subestación S\_Montij entre el centro de transformación CD-46597 "CDAT-Madrid" y el seccionador S23903, sito en c/ Soria y c/ Madrid, término municipal de Montijo". Expte.: 06/AT-1788/18233. (2022081487)*

A los efectos prevenidos en el título IX de la Ley 24/2013, de 26 de diciembre, del Sector Eléctrico, y en el título VII, capítulo II, del Real Decreto 1955/2000, de 1 de diciembre, por el que se regulan las actividades de transporte, distribución, comercialización, suministro y procedimientos de autorización de instalaciones de energía eléctrica, se somete al trámite de información pública la petición de autorización administrativa previa de las instalaciones que a continuación se detallan:

1. Denominación del proyecto: Reforma de LSMT SFA0156\_3 denominada "Montijo" a 20 kV procedente de la subestación S\_Montij entre el centro de transformación CD-46597 "CDAT-Madrid" y el seccionador S23903, sito en c/ Soria y c/ Madrid, término municipal de Montijo.
2. Peticionario: Edistribución Redes Digitales, SLU, con domicilio en Parque de Castelar, 2, 06001 Badajoz.
3. Expediente/s 06/AT-1788/18233.
4. Finalidad del proyecto: Mejora de la calidad del suministro de la zona.
5. Instalaciones incluidas en el proyecto:

Línea subterránea de media tensión:

Origen: Celda de línea 27 del CD-46597"CDAT-Madrid".

Final: Conexión en conversión A/S en apoyo existente S23903.

Tipo: Subterránea simple circuito.

Longitud: Se instalarán 130 metros de nueva línea subterránea de media tensión RH5Z1 3x1x240 mm<sup>2</sup> Al 18/30 kV.

Nivel de aislamiento: 18/30 kV.

Tensión de servicio: 20 kV.

Emplazamiento: sito en c/ Soria y c/ Madrid, término municipal de Montijo (Badajoz).



6. Evaluación ambiental: No es de aplicación ningún trámite de evaluación de impacto ambiental de acuerdo con lo establecido en la legislación vigente.
7. Resolución del procedimiento: De conformidad con lo establecido en el Decreto 221/2012, de 9 de noviembre, sobre determinación de los medios de publicación de anuncios de información pública y resoluciones y de los órganos competentes para la resolución de determinados procedimientos administrativos en los sectores energético y de hidrocarburos, pondrá fin al procedimiento la resolución del Servicio de Ordenación Industrial, Energética y Minera.
8. Tipo de bienes y derechos afectados: Bienes y derechos de titularidad privada y pública.

Todo ello se hace público para conocimiento general, y especialmente de los titulares cuyos bienes o derechos pudieran verse afectados por el proyecto, pudiendo ser examinada la documentación correspondiente durante un período de treinta días hábiles, a contar desde el siguiente al de publicación de este anuncio:

- En las oficinas del Servicio de Ordenación Industrial, Energética y Minera, sitas en avda. Miguel Fabra, número 4 (Pol. Ind. "El Nevero"), previa solicitud de cita en el teléfono 924012100 o en la dirección de correo [soiembra@juntaex.es](mailto:soiembra@juntaex.es).
- En la página web [www.industriaextremadura.juntaex.es](http://www.industriaextremadura.juntaex.es), en el apartado "Información Pública".

Durante el plazo indicado anteriormente, los interesados podrán presentar las alegaciones que estimen pertinentes, que deberán ser remitidas al órgano competente para la resolución del procedimiento, efectuando su presentación en cualquiera de los registros y oficinas relacionados en el artículo 16 de la Ley 39/2015, de 1 de octubre, del Procedimiento Administrativo Común de las Administraciones Públicas.

Badajoz, 15 de septiembre de 2022. El Jefe de Servicio de Ordenación Industrial, Energética y Minera, JUAN CARLOS BUENO RECIO.





*ANUNCIO de 16 de septiembre de 2022 sobre notificación por publicación de la resolución definitiva de concesión estimatoria del procedimiento de ayudas para el desarrollo sostenible en áreas protegidas, en zonas de reproducción de especies protegidas o en hábitat importante correspondiente a la convocatoria establecida en la Resolución de 10 de septiembre de 2020, por la que se convocan ayudas para el desarrollo sostenible en áreas protegidas, en zonas de reproducción de especies protegidas o en hábitat importante, para el periodo 2020-2022. (2022081500)*

Mediante la publicación del presente anuncio se procede a la notificación de Resolución estimatoria, anexo, a los interesados en el procedimiento de ayudas convocadas por Resolución de 10 de septiembre de 2020 por la que se convocan ayudas para el desarrollo sostenible en áreas protegidas, en zonas de reproducción de especies protegidas o en hábitat importante, para el periodo 2020-2022, en base al Resuelvo 11.6 de dicha Resolución en el que se establece que: "En caso de modificación de la resolución estimatoria de la subvención de algunos de los beneficiarios o por renunciaciones del mismo, el órgano concedente acordará, sin necesidad de una nueva convocatoria, la concesión de la subvención al solicitante o solicitantes siguientes en orden de puntuación, siempre y cuando se haya liberado crédito suficiente para atender, al menos, una de las solicitudes denegadas inicialmente por haberse rebasado la cuantía máxima del crédito fijado en la convocatoria y exista plazo suficiente para ejecutar y justificar las acciones".

En el anexo del presente anuncio se recoge la relación de interesados a los que se emite resolución estimatoria, con alusión al NIF, número de expediente, pudiéndose acceder con las respectivas claves personalizadas a la aplicación LABOREO para consultar el estado de los expedientes.

Los interesados detallados en el anexo podrán interponer recurso de alzada en el plazo de un mes, a contar desde el día siguiente al de notificación de la resolución, ante el Sr. Director General de Sostenibilidad, de conformidad con el artículo 101.3 de la ley 1/2002, de 28 de febrero, del Gobierno y de la Administración de la Comunidad Autónoma de Extremadura, en conexión con lo establecido en los artículos 121 y 122 de la Ley 39/2015, de 1 de octubre, del Procedimiento Administrativo Común de las Administraciones Públicas, y ello sin perjuicio de que el interesado pueda interponer cualquier otro que estime pertinente. Transcurrido el plazo de interposición del recurso sin que éste se haya presentado, la presente resolución será firme a todos los efectos.

La notificación se realiza de conformidad con lo establecido en los artículos 40, 41 y 42 Ley 39/2015, de 1 de octubre, del Procedimiento Administrativo Común.

Mérida, 16 de septiembre de 2022. El Director General de Sostenibilidad, JESÚS MORENO PÉREZ.

**ANEXO**

LISTADO DE EXPEDIENTES CON RESOLUCIÓN ESTIMATORIA EN BASE A LA RESOLUCIÓN DE 10 DE SEPTIEMBRE DE 2020 POR LA QUE SE CONVOCAN AYUDAS PARA EL DESARROLLO SOSTENIBLE EN ÁREAS PROTEGIDAS, EN ZONAS DE REPRODUCCIÓN DE ESPECIES PROTEGIDAS O EN HÁBITAT IMPORTANTE, PARA EL PERIODO 2020-2022.

<b>N.º EXPTE</b>	<b>NIF</b>
ADS20/0241	008878755L
ADS20/0320	B84682558





*ANUNCIO de 16 de septiembre de 2022 sobre convocatoria de las actas previas a la ocupación en el expediente AT-9294. (2022081511)*

Por tener concedido el proyecto de I-DE Redes Eléctricas Inteligentes, SAU, denominado "Soterramiento de un tramo de línea aérea de alta tensión 45 kV, "Cucoto" de la ST "CH Valdeobispo", de 45 kV, entre los apoyos 5129 y 5132 de la misma en Rincón del Obispo del término municipal de Coria", con el número AT-9294, la declaración de utilidad pública por Resolución del Servicio Ordenación Industrial, Energética y Minera, de fecha 5-05-2022 publicada en el DOE n.º 94 de fecha 18-05-2022 y, de conformidad con el artículo 56 de la Ley 24/2013, de 26 de diciembre, del Sector Eléctrico, que establece que la declaración de utilidad pública lleva implícita la necesidad de ocupación de los bienes y derechos afectados e implica la Urgente Ocupación a los efectos establecidos en el artículo 52 de la Ley de Expropiación Forzosa de 16 de diciembre de 1954.

Este Servicio de Ordenación Industrial, Energética y Minera, convoca a los titulares de los bienes y derechos afectados que figuran en relación adjunta para que comparezcan el día, hora y lugar señalados al final del presente escrito, y en dicha relación, para desde allí trasladarse posteriormente al terreno, si fuera necesario, y proceder al levantamiento de las Actas Previas a la Ocupación de las fincas afectadas.

A dicho acto deberán asistir los afectados, personalmente o bien representados por persona debidamente autorizada para actuar en su nombre, aportando los documentos acreditativos de su titularidad y el último recibo de la contribución, pudiendo hacerse acompañar a su costa, si lo estiman oportuno, de Peritos y Notario.

De conformidad con lo dispuesto en el artículo 56.2 del Reglamento de la Ley de Expropiación Forzosa aprobado por Decreto de 26 de abril de 1957, los interesados, así como las personas que siendo titulares de derechos e intereses económicos directos sobre los bienes afectados que hayan podido ser omitidos de dicha relación, podrán formular por escrito ante este Servicio, hasta el día señalado para el levantamiento del acta previa, alegaciones a los solos efectos de subsanar posibles errores padecidos en la relación de los mismos.

Fecha, hora y lugar levantamiento de actas previas

Ayuntamiento de Coria el día 20 de octubre de 2022 a las 10:30 horas (hora de comienzo del acto).

Cáceres, 16 de septiembre de 2022. El Jefe del Servicio de Ordenación Industrial, Energética y Minera, JUAN CARLOS BUENO RECIO.



RELACIÓN DE PROPIETARIOS, BIENES Y DERECHOS  
AT-9294

N.º	Polígono	Parcela	Paraje	Término Municipal	NOMBRE	Cantidad	Apoyo m <sup>2</sup>	Long. LSMT	LSMT m <sup>2</sup>	Ocup. Tem. m <sup>2</sup>	Acceso m <sup>2</sup>	DÍA Y HORA
1	17	81	Zarzoso	Coria	EMILIO MARTÍN PASCUAL	1 (A1)	14.06	5.00	5.00	25.00	25.00	20/10/2022 - 10:30 h
1	17	81	Zarzoso	Coria	M. <sup>a</sup> ASUNCIÓN MARTÍN MARTÍN	1 (A1)	14.06	5.00	5.00	25.00	25.00	20/10/2022 - 10:30 h
1	17	81	Zarzoso	Coria	JUAN CARLOS MARTÍN MARTÍN	1 (A1)	14.06	5.00	5.00	25.00	25.00	20/10/2022 - 10:30 h
2	16	6	Prado del Camisón	Coria	PURIFICACIÓN NÚÑEZ LÓPEZ	1 (A2)	14.06	14.00	14.00	240.00	25.00	20/10/2022 - 11:00 h





*ANUNCIO de 19 de septiembre de 2022 por el que se somete a información pública la petición de autorización administrativa previa de las instalaciones correspondientes al proyecto denominado "Reforma integral y sustitución de aparellaje de MT con aumento de potencia a 630 kVA del CT n.º 2, en la localidad de Ceclavín (Cáceres)". Término municipal: Ceclavín. Expte.: AT-9418. (2022081509)*

A los efectos prevenidos en el título IX de la Ley 24/2013, de 26 de diciembre, del Sector Eléctrico, y en el título VII, capítulo II, del Real Decreto 1955/2000, de 1 de diciembre, por el que se regulan las actividades de transporte, distribución, comercialización, suministro y procedimientos de autorización de instalaciones de energía eléctrica, se somete al trámite de información pública la petición de autorización administrativa previa de las instalaciones que a continuación se detallan:

1. Denominación del proyecto: Reforma integral y sustitución de aparellaje de MT con aumento de potencia a 630 kVA del CT n.º 2 en la localidad de Ceclavín (Cáceres).
2. Peticionario: Eléctricas Pitarch Distribución, SL Unip., con domicilio en avda. Virgen de Guadalupe, 33 - planta 2.ª, 10001 Cáceres.
3. Expediente/s: AT-9418.
4. Finalidad del proyecto: Sustitución del aparellaje de MT con aumento de potencia, con la consecuente mejora de la calidad del suministro eléctrico en la localidad.
5. Instalaciones incluidas en el proyecto:

Reforma con aumento de potencia del CT 2.

Tipo: interior, en edificio aislado.

Instalación de dos transformadores de 630 kVA con relación de transformación 13,2/0,400- 0,242 kV.

Instalación de un conjunto de celdas modulares de corte en carga y envolvente en SF6, motorizadas y telemandadas. (2L+1P).

Instalación de un cuadro de BT con cuatro salidas y analizador de redes.

Otras actuaciones:

Instalación provisional de un centro de transformación integrado (CTIN), dotado con dos celdas de línea y una de protección con una potencia de 630 KVA.

Emplazamiento: Calle de las Eljas, s/n., de la localidad de Ceclavín.



6. Evaluación de impacto ambiental: No es de aplicación ningún trámite de evaluación de impacto ambiental de acuerdo con lo establecido en la legislación vigente.
7. Resolución del procedimiento: De conformidad con lo establecido en el Decreto 221/2012, de 9 de noviembre, sobre determinación de los medios de publicación de anuncios de información pública y resoluciones y de los órganos competentes para la resolución de determinados procedimientos administrativos en los sectores energético y de hidrocarburos, pondrá fin al procedimiento la resolución del Servicio de Ordenación Industrial, Energética y Minera.
8. Tipo de bienes y derechos afectados: Bienes y derechos de titularidad pública.

Todo ello se hace público para conocimiento general, y especialmente de los titulares cuyos bienes o derechos pudieran verse afectados por el proyecto, pudiendo ser examinada la documentación correspondiente durante un período de treinta días, a contar desde el siguiente al de publicación de este anuncio:

- En las oficinas de este Servicio, sitas en avda. Clara Campoamor, número 2 (Edificio de Servicios Múltiples), 3.ª planta, de la localidad de Cáceres, previa solicitud de cita en el teléfono 927001280 (de 9:00 a 14:00 horas) o en la dirección de correo: [soiemcc@juntaex.es](mailto:soiemcc@juntaex.es).
- En la página web [www.industriaextremadura.juntaex.es](http://www.industriaextremadura.juntaex.es).

Durante el plazo indicado anteriormente, los interesados podrán presentar las alegaciones que estimen pertinentes, que deberán ser remitidas a este Servicio, efectuando su presentación en cualquiera de los registros y oficinas relacionados en el artículo 16 de la Ley 39/2015, de 1 de octubre, del Procedimiento Administrativo Común de las Administraciones Públicas.

Cáceres, 19 de septiembre de 2022. El Jefe de Servicio de Ordenación Industrial, Energética y Minera, JUAN CARLOS BUENO RECIO.

• • •





## **AYUNTAMIENTO DE FUENLABRADA DE LOS MONTES**

### *ANUNCIO de 16 de septiembre de 2022 sobre aprobación inicial de Estudio de Detalle. (2022081501)*

Resolución de Alcaldía de fecha 16 de septiembre de 2022, del Ayuntamiento de Fuenlabrada de los Montes, por la que se aprueba inicialmente Estudio de Detalle.

Mediante Resolución de Alcaldía de fecha 16 de septiembre de 2022 el Ayuntamiento de Fuenlabrada de los Montes ha aprobado inicialmente el Estudio de Detalle:

Tipo	Estudio de Detalle
Sector afectado	Unidad Urbana Equivalente c/ Santa Ana, c/ La Tizne y c/ B
Instrumento que desarrolla	Plan General Municipal
Motivación	El presente Estudio de Detalle tiene por objeto concretar las determinaciones de la ordenación detallada y definir el volumen resultante en la ejecución de un edificio destinado a uso dotacional de equipamiento (D-E), conforme al Decreto 143/2021, ya que se trata de un comedor escolar, situado en la calle Santa Ana 2(B) de la localidad de Fuenlabrada de los Montes, con la finalidad de cumplir con las determinaciones establecidas en las Normas Urbanísticas del Plan General (PGM) de Fuenlabrada de los Montes.
Calificación del suelo	Urbano
Clasificación del suelo	Zona de ordenación urbanística centro. Subzona de ordenanza DOTPUB2

De conformidad con los artículos 54 de la Ley 11/2018, de 21 de diciembre, de ordenación territorial y urbanística sostenible de Extremadura y 65.4, c) del Reglamento General de la Ley de ordenación territorial y urbanística sostenible de Extremadura, aprobado por Decreto 143/2021, de 21 de diciembre, se convoca trámite de información pública por plazo de un mes desde la publicación del presente anuncio, a fin de que quienes pudieran tenerse por interesados en dicho expediente, puedan comparecer y formular cuantas alegaciones, sugerencias o reclamaciones tengan por conveniente.

A su vez, estará a disposición de los interesados en la sede electrónica de este Ayuntamiento [<http://fuenlabradadelosmontes.sedelectronica.es>].

El presente anuncio servirá de notificación a los interesados, en caso de que no pueda efectuarse la notificación personal del otorgamiento del trámite de audiencia.

Fuenlabrada de los Montes, 16 de septiembre de 2022. El Alcalde, ISMAEL HIGUERA CLEMENTE.

• • •





## **AYUNTAMIENTO DE HERVÁS**

### *ANUNCIO de 13 de septiembre de 2022 sobre aprobación inicial de Proyecto de Urbanización. (2022081473)*

Habiéndose aprobado inicialmente el Proyecto de Urbanización para la ejecución material del siguiente sector:

Unidad de Actuación Afectada	C/ Ebanistas.
Instrumento de Planeamiento que desarrolla	Normas Subsidiarias

De conformidad con el artículo 64.7.d) del Reglamento General de la Ley de ordenación territorial y urbanística sostenible de Extremadura, aprobado por Decreto 143/2021, de 21 de diciembre, en relación con el artículo 122.4.b) de la Ley 11/2018, de 21 de diciembre, de ordenación territorial y urbanística sostenible de Extremadura, se somete a información pública por el plazo de un mes, contado desde el día siguiente al de publicación del presente anuncio, a fin de que quienes pudieran tenerse por interesados en dicho expediente, puedan comparecer y formular cuantas alegaciones, sugerencias o reclamaciones tengan por conveniente.

A su vez, estará a disposición de los interesados en la sede electrónica de este Ayuntamiento [<http://hervas.sedelectronica.es>].

El presente anuncio servirá de notificación a los interesados, en caso de que no pueda efectuarse la notificación personal del otorgamiento del trámite de audiencia.

Igualmente, durante dicho plazo podrá ser examinado por cualquier interesado en las dependencias municipales para que se formulen las alegaciones que se estimen pertinentes.

Hervás, 13 de septiembre de 2022. La Alcaldesa, PATRICIA VALLE CORRIOLS.

## JUNTA DE EXTREMADURA

Consejería de Hacienda y Administración Pública

Secretaría General

---

Avda. Valhondo, s/n. 06800 Mérida

Teléfono: 924 005 012 - 924 005 114

e-mail: [doe@juntaex.es](mailto:doe@juntaex.es)