



RESOLUCIÓN de 17 de octubre de 2022, de la Dirección General de Sostenibilidad, por la que se formula informe de impacto ambiental del proyecto "Concesión de aguas subterráneas para riego de 13,7819 hectáreas de olivar", cuyo promotor es D. Justo Prieto Ledo, en el término municipal de Mirandilla (Badajoz). Expte.: IA18/1856. (2022063167)

La Ley 16/2015, de 23 de abril, de protección ambiental de la Comunidad Autónoma de Extremadura, en su artículo 73 prevé los proyectos que deben ser sometidos a evaluación ambiental simplificada por el órgano ambiental a los efectos de determinar que el proyecto no tiene efectos significativos sobre el medio ambiente, o bien, que es preciso su sometimiento al procedimiento de evaluación de impacto ambiental ordinaria, regulado en la subsección 1.ª de sección 2.ª del capítulo VII, del título I, de la ley, por tener efectos significativos sobre el medio ambiente.

El proyecto de "Concesión de aguas subterráneas para riego de 13,7819 hectáreas de olivar", ubicado en el término municipal de Mirandilla (Badajoz), se encuadra en el grupo 1. "Agricultura, silvicultura, acuicultura y ganadería" epígrafe d) "Proyectos de gestión de recursos hídricos para la agricultura" punto 2.º "Proyectos de transformación a regadío o de avenamiento de terrenos, cuando afecten a una superficie superior a 10 ha, no incluidos en el anexo IV" del anexo V de la Ley 16/2015, de 23 de abril, de protección ambiental de la Comunidad Autónoma de Extremadura.

El promotor del proyecto es D. Justo Prieto Ledo.

La autorización administrativa para la concesión de aguas subterráneas para riego corresponde a la Confederación Hidrográfica del Guadiana.

Por otra parte, a la Secretaría General de Población y Desarrollo Rural de la Consejería de Agricultura, Desarrollo Rural, Población y Territorio, le corresponde la planificación de los recursos hidráulicos con interés agrario, dentro del ámbito de las competencias propio de la Comunidad Autónoma. También las competencias derivadas de la aplicación de la Ley 6/2015, de 24 de marzo, Agraria de Extremadura, en relación con las actuaciones en materia de regadíos.

Es órgano competente para la formulación del informe de impacto ambiental relativo al proyecto la Dirección General de Sostenibilidad de la Consejería para la Transición Ecológica y Sostenibilidad de conformidad con lo dispuesto en el artículo 4.1.d) del Decreto 170/2019, de 29 de octubre, por el que se establece la estructura orgánica de la Consejería para la Transición Ecológica y Sostenibilidad de la Comunidad Autónoma de Extremadura.

Los principales elementos del análisis ambiental del proyecto son los siguientes:

1. Objeto, descripción y localización del proyecto.

El objetivo del proyecto es la legalización de las instalaciones del sistema de riego por goteo de la explotación de olivar superintensivo, que dota de riego a los olivos, con un marco de plantación de 1,75 x 3 m., con agua proveniente de un pozo de sondeo.

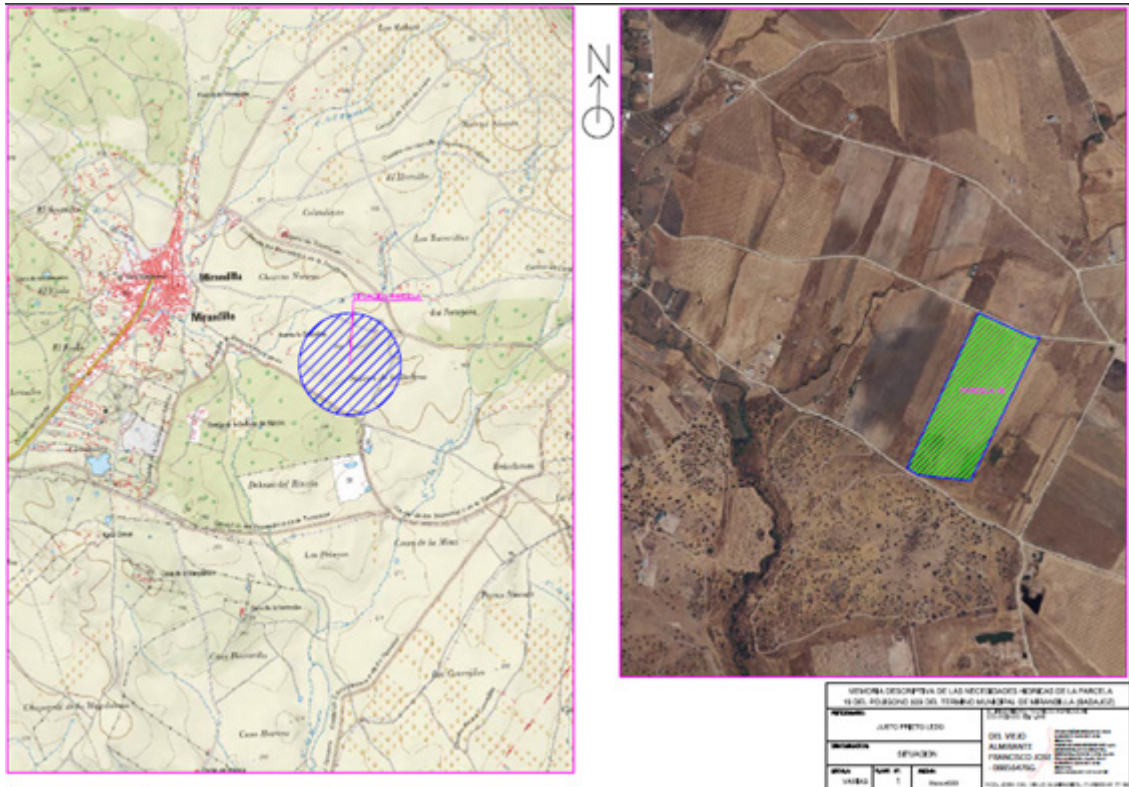

Localización zona de riego.

El proyecto, que está ejecutado desde hace varios años según informa el Agente del Medio Natural de la zona, se justifica como solución a la limitación de productividad del terreno, anteriormente se dedicaba a cereal de secano, y de las limitaciones climáticas (escasa pluviometría), impulsando una actividad agrícola rentable y respetando los valores ambientales existentes.

Para llevar a cabo el proyecto se realizaron las siguientes actuaciones:

- Preparación del terreno: se realizaron movimientos de tierras para la apertura de zanjas a fin de enterrar las tuberías.
- El marco de plantación es de 3x1,75 metros.
- Instalación de sistema de riego: La actividad cuenta con un sondeo en la misma parcela, no se facilitan sus coordenadas, que dotará de agua al cultivo. La captación tiene



una profundidad de 80 m y un diámetro de entubado de 180 mm. Para la impulsión se utilizará una bomba sumergible de 3 CV, disponiendo de un caudal máximo instantáneo de 3 l/sg. No se describen las tuberías utilizadas. Se utilizará un gotero por árbol de un caudal de 2 l/h. Se establecen 6 sectores de riego. No se describe la caseta de riego, ni los sistemas que pueda disponer de control, automatismos, filtrado y fertirrigación, así como el origen de la energía para el funcionamiento de las instalaciones.

Las necesidades hídricas del cultivo se calculan en un total de 20.990 m³/anuales (1.523,01 m³/ha), no especificando la temporada de riegos.

La zona de actuación ocupa la totalidad de la parcela 19 del polígono 509 del término municipal de Mirandilla, que cuenta con una superficie total de 13,7819 hectáreas, estando localizada en el paraje denominado "Suertes de la Dehesa". La parcela está situada a 1,2 km al este del casco urbano de Mirandilla, en una zona antropizada, dedicada históricamente al cultivo de cereal de secano y olivar, aunque hacia el sur-suroeste hay presencia de encinares.

2. Tramitación y consultas.

Con fecha 21 de septiembre de 2018, la Confederación Hidrográfica del Guadiana da traslado al Servicio de Protección Ambiental de la antigua Dirección General de Medio Ambiente de la documentación correspondiente a su expediente 246/2016 (Ref Local: CAS 28/16), para que en el plazo de tres meses manifieste lo que considere oportuno en materias de su competencia.

Con fecha 9 de marzo de 2020 el promotor del proyecto da traslado de la documentación completa del expediente.

Dando cumplimiento a lo establecido en el artículo 75.1 de la Ley 16/2015, de 23 de abril, de protección ambiental de la Comunidad Autónoma de Extremadura, con fechas 28 de septiembre de 2020 y 6 de agosto de 2021, la Dirección General de Sostenibilidad ha realizado consultas a las Administraciones Públicas afectadas y las personas interesadas que se relacionan en la tabla adjunta. Se han señalado con una "X" aquellas Administraciones Públicas y personas interesadas que han emitido respuesta.

Relación de organismos y entidades consultados	Respuestas recibidas
Servicio de Conservación de la Naturaleza y Áreas Protegidas de la Dirección General de Sostenibilidad	X
Servicio de Regadíos. Secretaría General de Población y Desarrollo Rural	



Relación de organismos y entidades consultados	Respuestas recibidas
Servicio de Ordenación del Territorio. Dirección General de Urbanismo y Ordenación del Territorio	
Servicio de Infraestructuras del Medio Rural. Secretaría General de Población y Desarrollo Rural	X
Confederación Hidrográfica del Guadiana	X
Dirección General de Bibliotecas, Archivos y Patrimonio Cultural	X
Ayuntamiento de Mirandilla	
Sociedad Española de Ornitología (SEO Birdlife)	-
Asociación para la Defensa de la Naturaleza y de los Recursos de Extremadura (ADENEX)	-
Ecologistas en Acción	-
Ecologistas de Extremadura	-
Fundación Naturaleza y Hombre	-
Agente del Medio Natural UTV-7	X

A continuación, se resume el contenido principal de los informes recibidos:

- El Servicio de Infraestructuras del Medio Rural, perteneciente a la Secretaría General de Población y Desarrollo Rural, de la Consejería de Agricultura, Desarrollo Rural, Población y Territorio, informa que una vez estudiada la documentación aportada y comparada con la información existente en el Servicio relativa a vías pecuarias clasificadas y deslindadas del término municipal de Mirandilla, se comprueba que el proyecto es colindante al dominio público pecuario "Colada de la Dehesa del Rincón", el cual se encuentra deslindado por concentración parcelaria mediante el acuerdo de concentración de 20/03/1998, publicado en el DOE n.º 39 según Orden de 31 de marzo de 1998. Por todo ello, se informa que cualquier actuación relativa al citado proyecto deberá respetar los límites del deslinde de la citada vía pecuaria.
- La Dirección General de Bibliotecas, Archivos y Patrimonio Cultural informa que el hecho de tratarse de una obra ya ejecutada, según han podido comprobar en visita efectuada el 24 de noviembre de 2021, impide cotejar posibles afecciones patrimoniales, pero señala que la Carta Arqueológica no indica en la parcela de referencia la presencia de ningún yacimiento arqueológico.



- Los Agentes del Medio Natural de la UTV-7 informan sobre la ejecución del proyecto y señalan las posibles afecciones del proyecto.
- La Confederación Hidrográfica del Guadiana emite informe respecto a la afección al régimen y aprovechamiento de las aguas continentales o a los usos permitidos en terrenos de dominio público hidráulico (DPH) y en sus zonas de servidumbre y policía, así como a la existencia o inexistencia de recursos suficientes para satisfacer nuevas demandas hídricas, en el que hacen las siguientes indicaciones en el ámbito de sus competencias:
 - Cauces, zona de servidumbre, zona de policía: El cauce del arroyo de Cristalinas discurre a unos 180 metros al noroeste de la zona de actuación planteada, por lo que no se prevé afección física alguna a cauces que constituyan el DPH del Estado, definido en el artículo 2 del Real Decreto Legislativo 1/2001, de 20 de julio, por el que se aprueba el texto refundido de la Ley de Aguas (TRLA), ni a las zonas de servidumbre y policía.
 - Consumo de agua: Según los datos obrantes en ese Organismo, el promotor solicitó, con fecha 31/03/2016, una concesión de aguas subterráneas, la cual se tramita con n.º de expediente 246/2016, para riego de 13,782 ha de cultivo leñoso (olivar), en la parcela 19 del polígono 509 del término municipal de Mirandilla (Badajoz), con un volumen en tramitación de 20.990 m³/año.

En cualquier caso, se estaría a lo dispuesto en la correspondiente resolución sobre la tramitación de la concesión de aguas subterráneas.

Según lo dispuesto en la Orden ARM/1312/2009, de 20 de mayo, por la que se regulan los sistemas para realizar el control efectivo de los volúmenes de agua utilizados por los aprovechamientos de agua del DPH, de los retornos al citado DPH y de los vertidos al mismo, para el control del volumen derivado por las captaciones de agua del DPH, el titular del mismo queda obligado a instalar y mantener a su costa un dispositivo de medición de los volúmenes o caudales de agua captados realmente (contador o aforador).

- Vertidos al DPH; la actuación no conlleva vertidos al DPH del Estado, salvo los correspondientes retornos de riego.
- La captación del recurso se sitúa dentro del Sistema de Explotación Central, definido en el artículo 2 y el apéndice 1 de las Disposiciones Normativas del vigente Plan Hidrológico de la parte española de la Demarcación Hidrográfica del Guadiana, aprobado por Real Decreto 1/2016, de 8 de enero (BOE n.º 16 de 19/01/2016) y fuera de las MASb definidas en el Apéndice 3 de las Disposiciones Normativas del Plan. La

Oficina de Planificación Hidrológica (OPH) de ese Organismo de Cuenca informó con fecha 04/07/2018 que "la solicitud es compatible con el Plan Hidrológico de Cuenca, siempre que se acredite la disponibilidad de recursos indicada en el apartado d)" en el que se indica que "El artículo 25.2 de las Disposiciones Normativas del Plan establece que, si se acreditase la disponibilidad de recursos subterráneos adicionales a los contemplados en este Plan en zonas situadas fuera de las masas de agua subterránea, se podrán otorgar en concesión contra este nuevo recurso adicional disponible no cuantificado en el Plan". Estando, en cualquier caso, como ya se ha expuesto, a lo dispuesto en la correspondiente resolución sobre la tramitación de la solicitud de concesión 246/2016.

– El Servicio de Conservación de la Naturaleza y Áreas Protegidas de la Dirección General de Sostenibilidad informa que la actividad se localiza fuera de la Red Natura 2000 y de otras Áreas Protegidas, señala que los valores naturales reconocidos en la Ley 42/2007, de 13 de diciembre, del Patrimonio Natural y de la Biodiversidad son:

- Águila perdicera (*Hieraetus fasciatus*). Catalogada "Sensible a la alteración de su hábitat" en el Catálogo Regional de Especies Amenazadas (decreto 37/2001).
- Grulla común (*Grus grus*). Catalogada "De interés especial".

En su informe concluye, teniendo en cuenta lo establecido en el Plan de Conservación del Águila perdicera (*Hieraetus fasciatus*) (Orden de 25 de mayo de 2015, modificada por la Orden de 13 de abril de 2016), y el Plan de Manejo de la Grulla común (*Grus grus*) (Orden de 22 de enero de 2009), que la actividad solicitada no es susceptible de afectar de forma apreciable a los lugares incluidos en la Red Natura 2000, ni se prevén afecciones significativas sobre especies o hábitats protegidos, siempre que se cumplan las medidas que se adicionan al presente Informe.

3. Análisis del expediente.

Una vez analizada la documentación que obra en el expediente, y considerando las respuestas recibidas a las consultas practicadas, se realiza el siguiente análisis para determinar la necesidad de sometimiento del proyecto al procedimiento de evaluación de impacto ambiental ordinaria previsto en la subsección 1.ª de la sección 2.ª del capítulo VII del título I, según los criterios del anexo X, de la Ley 16/2015, de 23 de abril, de protección ambiental de la Comunidad Autónoma de Extremadura.

3.1. Características del proyecto.

El proyecto consiste en la transformación en olivar intensivo de regadío de un terreno dedicado al cereal de secano, en una superficie con uso agrícola de 13,7819 hectáreas. El

sistema de riego diseñado se trata de un sistema de riego por goteo, abastecido mediante aguas subterráneas.

La parcela donde se ubica la zona de actuación cuenta con una superficie, según SIGPAC, de 13,7966 hectáreas, de las cuales se han puesto en riego 13,7819 hectáreas.

En la fase de explotación del proyecto se prevé consumir un total de 20.990 m³/anuales de agua para riego, no estableciendo la época de riego. El agua proviene de un pozo de sondeo existente en la misma parcela.

En cuanto a la generación de residuos, durante la fase de ejecución de las obras se generaron los residuos esperables en cualquier obra de este tipo (restos constructivos de las obras de la caseta, residuos de la apertura de zanjas, restos de mangueras, embalajes, aceites de maquinaria, etc.). En la fase de funcionamiento, se generarán restos vegetales procedentes de las podas de los olivos, residuos consistentes en los envases de productos agroquímicos (principalmente fertilizantes y fitosanitarios) y residuos plásticos procedentes del mantenimiento de la red de riego (tuberías, gomas, etc.).

Aunque la actuación proyectada en principio no genere vertidos, es de esperar algún tipo de retornos de riego, los cuales podrían generar procesos de contaminación difusa en los medios edáfico e hídrico, principalmente.

De igual manera, la presencia de maquinaria tanto en la fase de ejecución como de funcionamiento del proyecto de referencia será una posible fuente de generación de residuos y sustancias potencialmente contaminantes, así como de molestias por ruidos, también provenientes de los sistemas de bombeo.

3.2. Ubicación del proyecto.

3.2.1. Descripción del lugar.

La zona de actuación se encuentra próxima al casco urbano de Mirandilla, al norte de la provincia de Badajoz, en una zona tradicionalmente dedicada a los terrenos de labor en régimen de secano, aunque presenta en sus cercanías amplias zonas de dehesa y encinares.

Por los informes del Agente del Medio Natural de la zona y de la Dirección General de Bibliotecas, Archivos y Patrimonio Cultural, se constata que la plantación de olivar ya ha sido ejecutada.

La zona de actuación y sus alrededores presentan terrenos llanos, con pendientes medias menores del 2%, que forman llanuras, ligeramente onduladas, de gran extensión.

Al sur-suroeste, lindando con la zona de actuación, hay una zona de encinares con catalogación de Hábitat natural con códigos 6310 y 6220.

La red hidrográfica, englobada en la cuenca del río Guadiana, presenta tres arroyos relativamente próximos a la zona de actuación, aunque son de escaso caudal.

Respecto a los espacios naturales protegidos, los lugares de la Red Natura 2000 más cercanos a la zona de actuación son la Zona de Especial Protección para las Aves (ZEPA) y la ZEC "Embalse de Cornalvo y Sierra Bermeja", a unos 2 km en dirección norte-noroeste. En esa misma dirección, y a unos 1,7 km, está el Parque Natural de Cornalvo.

Según el informe emitido por el Servicio de Conservación de la Naturaleza y Áreas Protegidas de la Dirección General de Sostenibilidad, se destacan los siguientes valores naturales:

- Águila perdicera (*Hieraetus fasciatus*). Catalogada "Sensible a la alteración de su hábitat" en el Catálogo Regional de Especies Amenazadas (decreto 37/2001).
- Grulla común (*Grus grus*). Catalogada "De interés especial".

La vegetación natural en la zona de actuación es inexistente, tratándose de una parcela dedicada al cultivo de olivos.

No se tiene constancia de la presencia de elementos de interés arqueológico o etnográfico en la zona de actuación.

3.2.2. Alternativas de ubicación.

El documento ambiental no plantea alternativas de ubicación a la seleccionada, aunque sí indica que la elección del cultivo de olivar con riego frente al cereal de secano, será más rentable económicamente. En cuanto a la elección del sistema de riego, se opta por un sistema de riego por goteo, debido a la mayor eficiencia en el consumo de agua.

Por tanto, finalmente la alternativa seleccionada para la instalación de la puesta en riego de 13,7819 hectáreas de olivar es la más viable a nivel técnico, a nivel ambiental, a nivel de usos de suelo y de propiedad, sin generar impactos ambientales de relevancia.

3.3. Características del potencial impacto.

- Red Natura 2000 y Áreas Protegidas.

El Servicio de Conservación de la Naturaleza y Áreas Protegidas de la Dirección General de Sostenibilidad indica que la se localiza fuera de la Red Natura 2000 y de otras Áreas Protegidas.

— Sistema hidrológico y calidad de las aguas.

La Confederación Hidrográfica del Guadiana emite informe respecto a la afección al régimen y aprovechamiento de las aguas continentales o a los usos permitidos en terrenos de dominio público hidráulico (DPH) y en sus zonas de servidumbre y policía y a la existencia o inexistencia de recursos hídricos suficientes para satisfacer nuevas demandas hídricas, en el que hacen las siguientes indicaciones en el ámbito de sus competencias. No obstante, se indica que, de acuerdo con los artículos 6 y 7 del Reglamento del DPH, los terrenos (márgenes) que lindan con los cauces, están sujetos en toda su extensión longitudinal a:

- Una zona de servidumbre de 5 metros de anchura para uso público, con los siguientes fines: protección del ecosistema fluvial y del DPH; paso público peatonal, vigilancia, conservación y salvamento; y varado y amarre de embarcaciones en caso de necesidad.
- Una zona de policía de 100 metros de anchura en la que se condiciona el uso del suelo y las actividades que se desarrollen.

En cuanto al consumo de agua, estimado en 20.990 m³/año, procedente de un pozo de sondeo, la Confederación Hidrográfica del Guadiana indica que la solicitud de concesión de aguas subterráneas se considera compatible con el Plan Hidrológico de Cuenca, siempre que se acredite la disponibilidad de recursos, estando, en cualquier caso, a lo dispuesto en la correspondiente resolución sobre la tramitación de la solicitud de concesión de aguas subterráneas para riego solicitada por el promotor.

Al tratarse de una transformación a regadío, aumenta la probabilidad de que elementos contaminantes lleguen a alguna masa de agua (superficial y/o subterránea). Entre ellos, se encuentran los insecticidas, plaguicidas y el aporte de nutrientes mediante fertilizaciones. Todos ellos cuando no los asumen la vegetación o la tierra son arrastrados por las aguas pluviales y de regadío a la red de drenaje natural. Según el informe emitido por la Confederación Hidrográfica del Guadiana, la actuación no conlleva vertidos al DPH del Estado, salvo los correspondientes retornos de riego. No obstante, con la adopción de las medidas preventivas oportunas y la autorización de la Confederación Hidrográfica del Guadiana, se asegurará una mínima afección, evitando perjudicar a la calidad de las aguas.

— Suelo.

Los principales impactos ambientales generados sobre el suelo en la fase de ejecución del proyecto se produjeron como consecuencia de los movimientos de tierra y obras

necesarias para llevar a cabo la construcción de las infraestructuras de la red de riego proyectada y sus elementos auxiliares. Por otro lado, el propio tránsito de maquinaria producirá un efecto de compactación de los horizontes superficiales del suelo. Es de esperar que estos impactos no sean de una magnitud elevada, principalmente debido a la poca pendiente que presenta la zona de actuación. Asimismo, mediante la correcta aplicación de medidas preventivas y/o correctoras para mitigar estos impactos se reducirá su magnitud de manera aceptable para el medio edáfico. En cuanto a la fase de explotación, tanto el aporte de nutrientes mediante la aportación de fertilizantes y fitosanitarios al cultivo, así como la presencia de una plantación agrícola de carácter permanente, provocarán cambios en las características físico-químicas de los suelos a largo plazo. Siguiendo las recomendaciones de los manuales de buenas prácticas agrarias así como las normas de la condicionalidad establecidas por la Política Agraria Comunitaria, se estima que estas alteraciones podrían ser compatibles.

— Fauna.

La zona de actuación está en el área de distribución del águila perdicera según su plan de conservación del hábitat, pero no existe sustrato de nidificación adecuado en el entorno.

Igualmente, el área de actuación está dentro del Sector Alange del plan de manejo de la grulla común, sin embargo, el Servicio de Conservación de la Naturaleza y Áreas Protegidas no dispone de datos de la presencia de la especie en el lugar.

Mediante la aplicación de las medidas previstas en el presente Informe, se considera que este impacto será de carácter compatible.

— Vegetación.

Al tratarse de terrenos agrícolas ya consolidados, no existe una afección directa o indirecta sobre la vegetación natural. No obstante, se propondrán medidas para fomentar la aparición de cierta vegetación natural de carácter espontáneo en las lindes de la zona de actuación.

— Paisaje.

El paisaje sufrirá una transformación de carácter permanente durante la vida útil del cultivo que se pretende implantar. Como se ha comentado con anterioridad, no se considera una afección significativa, debido a la importante extensión de zonas cultivadas existente en los alrededores. Asimismo, se introducirá una cierta diversificación en un paisaje tradicionalmente agrícola.

— Calidad del aire, ruido y contaminación lumínica.

La calidad del aire se verá afectada por la emisión de partículas derivadas de los trabajos de preparación del terreno (movimientos de tierras, construcción de caseta y zanjas, transporte y carga de materiales, etc.), por gases derivados de la combustión y compuestos orgánicos volátiles derivados del uso de vehículos de obra y maquinaria, así como aumento de los niveles sonoros. Una vez concluidas las obras esta afección desaparece. No obstante, se incorporan en este informe una serie de medidas para mitigar estos efectos en la fase de construcción.

Durante la fase de funcionamiento, los elementos que pueden originar ruidos y emisiones de partículas serán los procedentes de la maquinaria que realice las labores culturales de los cultivos y el funcionamiento del equipo de bombeo, teniendo estos una baja incidencia sobre el entorno aplicando las correspondientes medidas preventivas y/o correctoras.

— Patrimonio arqueológico y dominio público.

Aunque la Carta Arqueológica, según el informe de la Dirección General de Bibliotecas, Archivos y Patrimonio Cultural, no indica en la parcela de referencia la presencia de ningún yacimiento arqueológico, a efectos de la protección del patrimonio de interés arqueológico y/o etnográfico no detectado en superficie, que pudiera aparecer durante el funcionamiento de la actividad, y evitar posibles incidencias sobre el mismo, se impondrá una medida de obligado cumplimiento en el presente informe.

— Consumo de recursos y cambio climático.

La fase de construcción supondrá un efecto directo, puntual y negativo sobre el cambio climático, al generarse emisiones durante las diferentes acciones que la conforman. Tales impactos se producirán a corto plazo y si bien permanecerán de forma temporal, serán recuperables y reversibles.

Durante la fase de funcionamiento y debido a la implantación del cultivo agrícola, se generará un impacto positivo y permanente frente al cambio climático, al aumentar la vegetación fijadora de gases de efecto invernadero.

En cuanto al consumo de recursos, el principal recurso natural consumido como consecuencia de la transformación a regadío pretendida es el agua, alcanzando un consumo total previsto de 20.990 m³/año. Tal y como se indica en el informe emitido por la Confederación Hidrográfica del Guadiana, se considera compatible con la Planificación Hidrológica, siempre que se acredite la existencia de recursos suficientes, estando en



cualquier caso, como ya se ha expuesto, a lo dispuesto en la correspondiente resolución sobre la tramitación de la solicitud de concesión de aguas subterráneas.

— Medio socioeconómico.

El impacto para este medio es positivo por la generación de empleo y de la actividad económica. Esto contribuirá a fijar población en el entorno de la explotación, que en Extremadura tiene una importancia vital.

— Sinergias.

Al tratarse de un proyecto de carácter individual o muy localizado, dentro de una amplia zona dedicada a los cultivos agrícolas en régimen de secano, no se esperan efectos sinérgicos y/o acumulativos como consecuencia de la ejecución y puesta en marcha del proyecto.

En conclusión, se trata de una actividad que no tiene efectos significativos sobre el medio ambiente, siempre que se apliquen las medidas recogidas en el apartado 4. "Condiciones y medidas para prevenir y corregir los efectos sobre el medio ambiente". Igualmente, el proyecto no afecta a espacios de la Red Natura 2000. Por ello, del análisis técnico se concluye que no es preciso someter el proyecto a evaluación de impacto ambiental ordinaria.

4. Condiciones y medidas para prevenir y corregir los efectos sobre el medio ambiente.

4.1. Condiciones de carácter general.

1. Deberán cumplirse todas las medidas protectoras y correctoras descritas en el documento ambiental, en tanto no entren en contradicción con el condicionado del presente informe.
2. Antes de comenzar los trabajos se contactará con los Agentes del Medio Natural de la zona UTV-7 a efectos de asesoramiento para una correcta realización de los mismos.
3. Se informará a todo el personal implicado en la ejecución de este proyecto del contenido del presente informe de impacto ambiental, de manera que se ponga en su conocimiento las medidas que deben adoptarse a la hora de realizar los trabajos. Asimismo, se dispondrá de una copia del presente informe en el lugar donde se desarrollen los trabajos.
4. Cualquier modificación del proyecto original deberá ser comunicada al órgano ambiental. Dichas modificaciones no podrán llevarse a cabo hasta que éste no se pronuncie sobre el carácter de la modificación, al objeto de determinar si procede o no someter nuevamente el proyecto al trámite ambiental oportuno.



5. No se realizará ningún tipo de obra auxiliar sin contar con su correspondiente informe, según la legislación vigente.
6. Deberá tenerse en cuenta la normativa en materia de incendios forestales, Decreto 260/2014, de 2 de diciembre, por el que se regula la Prevención de los incendios forestales en la Comunidad Autónoma de Extremadura y modificaciones posteriores, así como el Decreto 52/2010, de 5 de marzo, por el que se aprueba el plan de lucha contra incendios forestales de la Comunidad Autónoma de Extremadura (Plan INFOEX), y modificaciones posteriores.
7. Cualquier actuación que se realice en el DPH requiere autorización administrativa previa. De acuerdo con el artículo 126 del Reglamento del DPH, la tramitación de expedientes de autorización de obras dentro, o sobre, el DPH se realizará según el procedimiento normal regulado en los artículos 53 y 54, con las salvedades y precisiones que en aquel se indican.
8. Se deberá contar de manera previa a la fase de funcionamiento del proyecto con la correspondiente concesión administrativa de aprovechamiento de aguas públicas para riego de la Confederación Hidrográfica del Guadiana.
9. Se consideran vertidos los que se realicen directa o indirectamente tanto en las aguas continentales como en el resto de dominio público hidráulico, cualquiera que sea el procedimiento o técnica utilizada. Queda prohibido, con carácter general, el vertido directo o indirecto de aguas y productos residuales susceptibles de contaminar las aguas continentales o cualquier otro elemento del dominio público hidráulico, salvo que cuente con la previa autorización administrativa de la Confederación Hidrográfica del Guadiana.
10. Cualquier modificación de la concesión de aguas finalmente resuelta por el Órgano de Cuenca deberá ser comunicada al órgano ambiental, al objeto de determinar si procede o no someter nuevamente el proyecto al trámite ambiental oportuno.
11. Deberá aplicarse toda la normativa relativa a ruidos tanto en fase de construcción como de explotación. Se cumplirá la normativa al respecto, entre las cuales se encuentran el Decreto 19/1997, de 4 de febrero, de Reglamentación de Ruidos y Vibraciones de Extremadura y la Ley 37/2003, de 17 de noviembre, del Ruido.
12. Se deberá proceder a la retirada de cualquier residuo no biodegradable generado por los restos procedentes de la instalación del riego, la maquinaria u operarios, los cuales serán gestionados según las disposiciones establecidas en la Ley 7/2022, de 8 de abril, de residuos y suelos contaminados para una economía circular. Deberán habilitarse las correspondientes áreas de almacenamiento de los residuos en función de su tipología, clasificación y compatibilidad.



13. Si durante el desarrollo de los trabajos o la actividad se detectara la presencia de alguna especie de fauna o flora silvestre incluida en el Catálogo de Especies Amenazadas de Extremadura (Decreto 37/2001, de 6 de marzo, por el que se regula el Catálogo Regional de Especies Amenazadas de Extremadura, y Decreto 78/2018, de 5 de junio, por el que se modifica el Decreto 37/2001, de 6 de marzo, por el que se regula el Catálogo Regional de Especies Amenazadas de Extremadura), y/o en el Catálogo Español de Especies Amenazadas (Real Decreto 130/2011, de 4 de febrero, para el desarrollo del Listados de Especies Silvestres en Régimen de Protección Especial y del Catálogo Español de Especies Amenazadas), se notificará al personal técnico de la Dirección General de Sostenibilidad y al Coordinador de los Agentes del Medio Natural de la UTV-7, que darán las indicaciones oportunas.

4.2. Medidas en la fase de construcción.

1. Se procederá a la señalización y balizado de los terrenos afectados por las obras, al objeto de evitar posibles afecciones a terrenos ajenos al área de ocupación del proyecto.
2. Se realizarán los mínimos movimientos de tierras posibles y se dispondrán las medidas necesarias para evitar procesos erosivos. En el caso de las excavaciones de las zanjas para instalar la red de riego, se reutilizará la tierra extraída para su posterior relleno y en el caso de existir sobrantes se esparcirán de manera regular en las inmediaciones.
3. Se realizará una inspección visual de las obras de construcción y excavación de manera diaria, para asegurarse de que ningún pequeño animal ha podido caer dentro de ellas. A este respecto, se pueden instalar tabloneros provisionales a modo de rampa de escape que se irán retirando según vayan avanzando las obras o contarán con algún otro sistema de escape adecuado.
4. En cuanto a las tierras y piedras de excavación, en cumplimiento del principio de jerarquía en la gestión de residuos, se deberá priorizar su reutilización en la propia obra, y si ello no fuera posible se deberán valorizar mediante su uso en restauración, acondicionamiento o relleno, evitando en todo caso su eliminación en vertedero. En este sentido, se deberá cumplir lo establecido en la Orden APM/1007/2017, de 10 de octubre, sobre normas generales de valorización de materiales naturales excavados para su utilización en operaciones de relleno y obras distintas a aquéllas en las que se generaron, así como contar con las autorizaciones e informes ambientales correspondientes en caso de ser necesario.
5. Si como consecuencia de los movimientos de tierra necesarios para la implantación del cultivo de olivar y la instalación del sistema de riego se produjeran acúmulos de



materiales terrosos o piedras, se deberán extender de manera uniforme por el terreno de la explotación, sin formar montones o acúmulos que modifiquen la fisiografía natural del terreno.

6. No se podrá realizar ningún movimiento de tierra que modifique la orografía natural del terreno. No se realizarán explanaciones, desmontes, bancales, etc.
7. Para reducir la compactación del suelo, la maquinaria no circulará fuera de los caminos cuando el terreno circunstancialmente se encuentre cargado con exceso de agua.
8. Uno de los principales impactos ambientales suele provocarse en las zonas de acopios de material o de préstamos, así como por otras obras puntuales no reflejadas en el proyecto y zonas de tránsito de caminos y maquinaria. Todas las zonas de préstamos, acopios, parques de maquinaria y obras auxiliares deberán contar con las autorizaciones e informes ambientales correspondientes en caso de ser necesario.
9. No se realizarán nuevos accesos ni modificaciones de caminos u otras posibles instalaciones auxiliares existentes, líneas eléctricas, cerramientos, charcas, depósitos, etc. Si se decidiera realizar alguna de estas actuaciones, se deberá comunicar de manera previa al órgano ambiental para evaluar su idoneidad.
10. Se restituirá la totalidad de los terrenos afectados por las obras, así como sus zonas e infraestructuras anexas, debiendo adoptar medidas de integración al respecto, así como evitando la aparición de fenómenos erosivos o pérdidas de suelo. No deberán quedar, bajo ningún concepto, acúmulos de materiales, como plásticos, hormigón, tierras, etc., debiendo proceder a depositarlos según la legislación correspondiente. La totalidad de las infraestructuras e instalaciones quedarán integradas en el entorno.
11. Se deberán respetar los límites del deslinde de la vía pecuaria "Colada de la Dehesa del Rincón".
12. Se controlará la emisión de gases contaminantes de los vehículos y maquinaria con su continua puesta a punto, así como la generación de ruidos.
13. Todas las maniobras de mantenimiento de la maquinaria se realizarán en instalaciones adecuadas para ello (cambios de aceite, lavados, etc.), evitando los posibles vertidos accidentales al medio. Los aceites usados y residuos peligrosos que pueda generar la maquinaria de la obra se recogerán y almacenarán en recipientes adecuados para su evacuación y tratamiento por gestor autorizado.
14. Las cubiertas exteriores de las instalaciones, como la caseta de riego, deberán presentar materiales que atenúen su impacto visual, con colores mate y no brillante. Los aca-

bados de las construcciones deberán ser de tonos que se integren lo mejor posible en el entorno, utilizando tonos tostados u ocres, en lugar de blanco, para los exteriores.

15. Se mantendrán, en caso de existir, los elementos estructurales del paisaje agrario de interés para la biodiversidad (linderos de piedra y de vegetación natural leñosa, muros de piedra, majanos, regatos, fuentes, pilones, charcas, etc.).
16. No se contempla en el proyecto cerramiento perimetral de la nueva plantación. En todo caso, deberá ajustarse a lo establecido en el Decreto 226/2013, de 3 de diciembre, por el que se regulan las condiciones para la instalación, modificación y reposición de los cerramientos cinegéticos y no cinegéticos en la Comunidad Autónoma de Extremadura, solicitando en su caso la autorización correspondiente.
17. Caso de que se generen durante la ejecución del proyecto residuos de construcción y demolición (RCD), se deberán separar adecuadamente y entregar a una planta de reciclaje autorizada para su tratamiento, cumpliendo en todo caso lo establecido en el Real Decreto 105/2008, de 1 de febrero, por el que se regula la producción y gestión de los residuos de construcción y demolición, y en el Decreto 20/2011, de 25 de febrero, por el que se establece el régimen jurídico de la producción, posesión y gestión de los residuos de construcción y demolición en la Comunidad Autónoma de Extremadura.
18. Como medida preventiva de cara a la protección del patrimonio arqueológico no detectado, si durante la ejecución de las obras se hallasen restos u objetos con valor arqueológico, el promotor y/o la dirección facultativa de la misma paralizarán inmediatamente los trabajos, tomarán las medidas adecuadas para la protección de los restos y comunicarán su descubrimiento en el plazo de cuarenta y ocho horas a la Consejería de Cultura, Turismo y Deportes, según se establece en el artículo 54 de la Ley 2/1999, de Patrimonio Histórico y Cultural de Extremadura.

4.3. Medidas en la fase de explotación.

1. El agua con destino a riego de la superficie solicitada sólo deberá proceder de la captación indicada en el documento ambiental aportado. En ningún caso se realizarán detracciones de agua de captaciones adicionales, sean superficiales o subterráneas, para el riego.
2. Se deberán cumplir las prescripciones establecidas en la correspondiente Resolución de la concesión administrativa de aprovechamiento de aguas públicas para riego de la Confederación Hidrográfica del Guadiana, asegurándose en cualquier caso que existen la cantidad de recursos hídricos suficientes y el cumplimiento de la planificación hidrológica vigente.



3. Según lo dispuesto en la Orden ARM/1312/2009, de 20 de mayo, por la que se regulan los sistemas para realizar el control efectivo de los volúmenes de agua utilizados por los aprovechamientos de agua del Dominio Público Hidráulico (DPH), de los retornos al citado DPH y de los vertidos al mismo, para el control del volumen derivado de las captaciones de agua del DPH, el titular del mismo queda obligado a instalar y mantener a su costa un dispositivo de medición de los volúmenes o caudales de agua captados realmente (contador o aforador).
4. En todo momento se actuará conforme a las directrices contenidas en la Directiva Marco del Agua (Directiva 2000/60/CE del Parlamento europeo y del Consejo, de 23 de octubre de 2000, por la que se establece un marco comunitario de actuación en el ámbito de la política de aguas) y en concreto, sobre los objetivos ambientales establecidos en ésta y en la correspondiente planificación hidrológica del Organismo de Cuenca, debiendo asegurarse su debido cumplimiento. En todo caso, se estará a lo dispuesto en la correspondiente resolución sobre la tramitación de la solicitud de concesión de aguas subterráneas.
5. En todo momento deberá estar regulada la explotación del acuífero para que en ningún caso pueda agotarse o no quede caudal ecológico durante la explotación o una vez finalizada la extracción.
6. Deberán instalarse temporizadores de riego para garantizar la optimización y uso racional del agua, adaptándose a las necesidades del cultivo. Se llevará a cabo un uso eficiente y racional del recurso hídrico solicitado, en función de las necesidades reales del cultivo y las condiciones meteorológicas en cada campaña de riego.
7. En fase de explotación, si se generaran restos vegetales (podas, desbroces, etc.) se recomienda su eliminación in situ mediante su triturado, facilitando su incorporación al suelo. En todo caso, no se recomienda la quema de restos y si ésta fuera imprescindible, se deberán tomar las medidas necesarias para evitar la aparición y propagación de posibles incendios, adoptando las medidas establecidas en el Plan INFOEX, y en particular en las Órdenes anuales por las que se declara la época de riesgo medio o alto de incendios.
8. Aunque se desconoce el origen de la energía necesaria para el funcionamiento del sistema de bombeo, se recomienda que proceda de fuentes alternativas (solar) o por enganche a la red eléctrica. En el caso de tener que utilizarse un grupo electrógeno de combustión, se adoptarán medidas encaminadas a reducir los ruidos procedentes del equipo de bombeo. El ruido exterior de los motores deberá ser acorde con lo establecido en el Decreto 19/1997, de 4 de febrero, de Reglamentación de Ruidos y Vibraciones, por lo que los grupos electrógenos deberán estar dentro de casetas/naves insonorizadas al efecto.



9. Se aconseja utilizar técnicas y prácticas culturales sostenibles, respetuosas con el medio ambiente, sobre todo en lo concerniente al control de malas hierbas, plagas y enfermedades, así como evitar la erosión y pérdida de suelo, evitando la siega química con herbicida, procurando el mantenimiento de la cubierta vegetal entre calles para ser controlada mediante métodos mecánicos, para reducir el riesgo de erosión y pérdida de suelo, ventaja que permite que las especies herbáceas anuales que crecen entre los olivos antes de que el suelo sea labrado, supongan un recurso para algunas especies fitófagas; y por otra parte la conservación de estos ecosistemas antrópicos precisa de la continuidad de la intervención humana sobre el territorio, siempre de manera sostenible.
10. No se realizarán desbroces en las lindes respetando íntegramente la vegetación existente en las mismas. Las lindes no podrán ser tratadas con herbicidas ni otros productos fitosanitarios. Tampoco se podrán realizar quemas en sus zonas de influencia.
11. A la hora de realizar posibles labores culturales consistentes en la aplicación de fertilizantes, fungicidas y/o plaguicidas, herbicidas, etc., deberán seguirse las recomendaciones de los manuales y códigos de buenas prácticas agrarias. En este sentido, se deberá prestar especial atención en no realizar estas operaciones con previsión de fuertes lluvias, para evitar su lavado mediante los efectos de la escorrentía superficial o lixiviación. Asimismo, cualquier producto que se aplique al nuevo cultivo deberá estar debidamente identificado y autorizado su uso.
12. Se deberá cumplir con lo establecido en el Real Decreto 261/1996, de 16 de febrero, sobre protección de las aguas contra la contaminación producida por los nitratos procedentes de fuentes agrarias.
13. Referente al uso de productos fitosanitarios, y dado que la parcela está incluida en zona de protección, de acuerdo con el anexo III del Real Decreto 1311/2012, de 14 de septiembre, por el que se establece el marco de actuación para conseguir un uso sostenible de los productos fitosanitarios y la Orden APA/326/2007, de 9 de febrero, por la que se establecen las obligaciones de los titulares de explotaciones agrícolas y forestales en materia de registro de la información sobre el uso de productos fitosanitarios, se aprobó en el Comité Fitosanitario Nacional del 18 de diciembre de 2013 un modelo de cuaderno de explotación que recopila la información que las explotaciones deben mantener registrada para cumplir las exigencias normativas sobre el uso de productos fitosanitarios. Además, y según lo estipulado en el artículo 10.3 y 11.2 del mismo Real Decreto, debido a la dimensión de la explotación, deberá contar de forma obligatoria con un asesor que cumpla con los requisitos establecidos en el artículo 13.2 del citado. Por otro lado, el artículo 37 establece las exigencias para la mezcla



de productos en campo, también de obligado cumplimiento. Deberán seguirse todas las demás instrucciones del citado Real Decreto, especialmente en lo relativo a la gestión de plagas, a la protección del medio acuático y el agua potable, a la reducción del riesgo en zonas específicas, y a la manipulación y almacenamiento de productos, sus restos y envases de los mismos. Cuando se apliquen productos fitosanitarios se tomarán las medidas necesarias para evitar la contaminación difusa de las masas de agua, recurriendo en la medida de lo posible a técnicas que permitan prevenir dicha contaminación y reduciendo, también en la medida de lo posible, las aplicaciones en superficies muy permeables.

14. Los envases vacíos de los productos fitosanitarios se consideran residuos peligrosos, debiendo ser retirados y tratados adecuadamente, por lo que una vez enjuagados adecuadamente aprovechando al máximo el producto se retirará en su cooperativa o centro de compra de los productos dentro de algún sistema de recogida de envases vacíos. En ningún caso serán quemados, enterrados, depositados en contenedores urbanos o abandonados por el campo.
15. Los residuos generados en la fase de explotación deberán ser gestionados según la normativa vigente. Se deberá tener un especial cuidado con los restos plásticos procedentes de la instalación de riego (mangueras, tuberías, envases, etc.) y los aceites empleados en la maquinaria agrícola, que deberán ser gestionados por empresas registradas conforme a la normativa vigente en materia de residuos, dejando constancia documental de la correcta gestión.

4.4. Programa de vigilancia y seguimiento ambiental.

1. El promotor deberá confeccionar un programa de vigilancia y seguimiento ambiental, con el fin de asegurar el cumplimiento de las condiciones establecidas en el informe de impacto ambiental. Dicho programa de vigilancia y seguimiento ambiental deberá ser remitido a la finalización de las obras a la Dirección General de Sostenibilidad y deberá recoger al menos, el siguiente contenido:
 - 1.1. La correcta aplicación de las medidas preventivas, correctoras y protectoras incorporadas en el presente informe de impacto ambiental.
 - 1.2. Las posibles incidencias en relación con la fauna, y en particular, sobre la comunidad de aves esteparias.
2. Durante los primeros cuatro años desde la puesta en explotación del proyecto, el promotor deberá confeccionar un informe anual sobre el seguimiento de las medidas incluidas en el informe de impacto ambiental, dentro del ámbito del programa de vigilancia y



seguimiento ambiental, debiendo ser entregados los primeros 15 días de cada año a la Dirección General de Sostenibilidad.

3. En base al resultado de estos informes se podrán exigir medidas correctoras adicionales para corregir las posibles deficiencias detectadas, así como otros aspectos relacionados con el seguimiento ambiental no recogidos inicialmente.

Teniendo en cuenta todo ello, así como la no afección del proyecto a espacios de la Red Natura 2000, esta Dirección General de Sostenibilidad, a propuesta del Servicio de Prevención, Calidad Ambiental y Cambio Climático, resuelve, de acuerdo con la evaluación de impacto ambiental simplificada practicada conforme a lo previsto en la subsección 2.ª de la sección 2.ª del capítulo VII del título I, tras el análisis realizado con los criterios del anexo X de la Ley 16/2015, de 23 de abril, de protección ambiental de la Comunidad Autónoma de Extremadura, que no es previsible que el proyecto "Concesión de aguas subterráneas para riego de 13,7819 hectáreas de olivar", a ejecutar en el término municipal de Mirandilla (Badajoz), vaya a producir impactos adversos significativos sobre el medio ambiente, por lo que no se considera necesario someter el proyecto al procedimiento de evaluación de impacto ambiental ordinaria.

El informe de impacto ambiental perderá su vigencia y cesará en la producción de los efectos que le son propios si, una vez publicado en el Diario Oficial de Extremadura, no se hubiera procedido a la autorización del proyecto en el plazo de cuatro años desde su publicación.

Su condicionado podrá ser objeto de revisión y actualización por parte del órgano ambiental cuando:

- Se produzca la entrada en vigor de nueva normativa que incida sustancialmente en el cumplimiento de las condiciones fijadas en el mismo.
- Cuando durante el seguimiento del cumplimiento del mismo se detecte que las medidas preventivas, correctoras o compensatorias son insuficientes, innecesarias o ineficaces.

De conformidad con lo dispuesto en el artículo 76.6 de la Ley 16/2015, de 23 de abril, de protección ambiental de la Comunidad Autónoma de Extremadura, el informe de impacto ambiental no será objeto de recurso alguno, sin perjuicio de los que, en su caso, procedan en vía administrativa o judicial frente al acto, en su caso, de autorización del proyecto.

El informe de impacto ambiental será objeto de publicación en el Diario Oficial de Extremadura y en la página web de la Consejería para la Transición Ecológica y Sostenibilidad

(<http://extremambiente.gobex.es/>).



El presente informe de impacto ambiental se emite a los solos efectos ambientales y en virtud de la legislación específica vigente, sin perjuicio de aquellas otras autorizaciones sectoriales o licencias que sean necesarias para la ejecución del proyecto.

Mérida, 17 de octubre de 2022.

El Director General de Sostenibilidad,
JESÚS MORENO PÉREZ

• • •

