

DOE

VIERNES 26
de mayo de 2023

DIARIO OFICIAL DE

NÚMERO 100

EXTREMADURA



[S U M A R I O]

I

DISPOSICIONES GENERALES

Consejería de Agricultura, Desarrollo Rural, Población y Territorio

Comunidades de regantes. Ayudas. Decreto 48/2023, de 10 de mayo, por el que se establecen las bases reguladoras de ayudas para la mejora de la gestión integral de las Comunidades de Regantes de Extremadura y se aprueba la primera convocatoria correspondiente al ejercicio 2023. 33003

Comunidades de regantes. Ayudas. Extracto de la convocatoria incorporada al Decreto 48/2023, de 10 de mayo, por el que se establecen las bases reguladoras de ayudas para la mejora de la gestión integral de las Comunidades de Regantes de Extremadura y se aprueba la primera convocatoria correspondiente al ejercicio 2023. 33060

**II****AUTORIDADES Y PERSONAL****2. OPOSICIONES Y CONCURSOS****Consejería de Hacienda y Administración Pública**

Procesos selectivos. Tribunales. Corrección de errores de la Orden de 18 de mayo de 2023 por la que se nombran los Tribunales de Selección que han de valorar los méritos en el procedimiento selectivo extraordinario de estabilización para el ingreso mediante concurso de méritos a plazas vacantes de personal laboral de la Administración de la Comunidad Autónoma de Extremadura. **33062**

Procesos selectivos. Tribunales. Corrección de errores de la Orden de 18 de mayo de 2023 por la que se nombran los Tribunales de Selección que han de valorar los méritos en el procedimiento selectivo extraordinario de estabilización para el ingreso mediante concurso de méritos a plazas vacantes de personal funcionario de la Administración de la Comunidad Autónoma de Extremadura. **33063**

Procesos selectivos. Orden de 25 de mayo de 2023 por la que se convoca prueba selectiva, por el procedimiento de promoción interna, para el acceso desde el Cuerpo Auxiliar, Especialidad Agente Forestal, al Cuerpo Administrativo, Especialidad Agentes del Medio Natural. **33064**

Concurso de traslados. Anuncio de 23 de mayo de 2023 relativo a publicidad de la apertura de plazo de presentación de modificaciones de las solicitudes presentadas para la primera resolución de la convocatoria para la provisión de puestos de trabajo vacantes de personal laboral de la Junta de Extremadura, por el procedimiento de turno de traslado, aprobadas por Orden de 11 de mayo de 2022. **33086**

III**OTRAS RESOLUCIONES****Consejería de Hacienda y Administración Pública**

Relaciones de puestos de trabajo. Orden de 23 de mayo de 2023 por la que se modifica la relación de puestos de trabajo de personal funcionario de la Consejería de Movilidad, Transporte y Vivienda "Fondos MR" relativa a las Unidades Administrativas Provisionales para la Gestión y Ejecución del Plan de Recuperación, Transformación y Resiliencia. **33087**



Relaciones de puestos de trabajo. Orden de 24 de mayo de 2023 por la que se modifican puntualmente las relaciones de puestos de trabajo de personal funcionario y de personal laboral de la Consejería de Sanidad y Servicios Sociales..... **33094**

Convenios. Resolución de 22 de mayo de 2023, de la Secretaría General, por la que se da publicidad al Convenio para el desarrollo de programas formativos de Formación Profesional Dual en el sistema educativo entre la Consejería de Educación y Empleo y Antonio Bravo Agro, SA, para el ciclo formativo de Grado Medio en Electromecánica de Vehículos Automóviles del Col. Virgen de Guadalupe de Badajoz. **33105**

Convenios. Resolución de 22 de mayo de 2023, de la Secretaría General, por la que se da publicidad al Convenio para el desarrollo de programas formativos de Formación Profesional Dual en el sistema educativo entre la Consejería de Educación y Empleo y Ultreia Rumbo Sur, SLL, para el ciclo formativo de Grado Medio en Guía en el Medio Natural y de Tiempo Libre del IES Puerta de la Serena de Villanueva de la Serena..... **33113**

Convenios. Resolución de 22 de mayo de 2023, de la Secretaría General, por la que se da publicidad al Convenio para el desarrollo de programas formativos de Formación Profesional Dual en el sistema educativo entre la Consejería de Educación y Empleo y Tinmar Sport, SL, para el ciclo formativo de Grado Superior en Gestión de Ventas y Espacios Comerciales del IES Pedro de Valdivia de Villanueva de la Serena. **33121**

Consejería de Agricultura, Desarrollo Rural, Población y Territorio

Desarrollo rural. Ayudas. Resolución de 17 de mayo de 2023, de la Secretaría General, por la que se establece la convocatoria de ayudas para la mejora de las infraestructuras y la productividad de fincas rústicas de propiedad municipal, para el año 2023..... **33129**

Desarrollo rural. Ayudas. Extracto de la Resolución de 17 de mayo de 2023, de la Secretaría General, por la que se establece la convocatoria de ayudas para la mejora de las infraestructuras y la productividad de fincas rústicas de propiedad municipal, para el año 2023 (Línea 1). **33168**

Desarrollo rural. Ayudas. Extracto de la Resolución de 17 de mayo de 2023, de la Secretaría General, por la que se establece la convocatoria de ayudas para la mejora de las infraestructuras y la productividad de fincas rústicas de propiedad municipal, para el año 2023 (Línea 2). **33170**

Plan INFOEX. Resolución de 24 de mayo de 2023, de la Dirección General de Política Forestal, por la que se prorroga el plazo de vigencia de la época de peligro medio de incendios forestales establecido en la Orden de 3 de abril de 2023. **33172**



Consejería de Educación y Empleo

Convenios Colectivos. Resolución de 18 de mayo de 2023, de la Dirección General de Trabajo, por la que se ordena la inscripción en el Registro de Convenios y Acuerdos Colectivos de Trabajo de la Comunidad Autónoma de Extremadura y se dispone la publicación del texto del XXIII Convenio Colectivo de Trabajo de la empresa Industrias y Promociones Alimenticias, SA (INPRALSA). **33174**

Sentencias. Ejecución. Resolución de 19 de mayo de 2023, de la Secretaría General de Educación, por la que se dispone la ejecución de la sentencia n.º 29/2023 de 3 de febrero de 2023, dictada por el Juzgado de lo Contencioso-administrativo n.º 1 de Mérida, en el procedimiento abreviado n.º 1768/2021, interpuesto contra la Resolución de 21 de septiembre de 2021, por la que se resuelve el expediente disciplinario n.º 1/2021..... **33210**

Consejería para la Transición Ecológica y Sostenibilidad

Energía solar. Resolución de 12 de mayo de 2023, de la Dirección General de Industria, Energía y Minas, por la que se otorga autorización administrativa previa a la sociedad Alumbra Hidráulica, SL, para la instalación fotovoltaica "Mejostilla FV4", ubicada en el término municipal de Cáceres, e infraestructura de evacuación de energía eléctrica asociada. Expte.: GE-M/15/20..... **33212**

Impacto ambiental. Resolución de 18 de mayo de 2023, de la Dirección General de Sostenibilidad, por la que se formula informe de impacto ambiental del proyecto de "Puesta en riego de 12,47 ha de olivar superintensivo, en el polígono 272 parcelas 1 y 2 a ubicar en el término municipal Badajoz", cuya promotora es María Soledad Quintana Herrero. Expte.: IA22/0072. **33216**

Energía eléctrica. Resolución de 18 de mayo de 2023, del Servicio de Ordenación Industrial, Energética y Minera, por la que se otorga autorización administrativa previa a Spain Fulfillment Southeast Birch, SLU, de las instalaciones correspondientes al proyecto denominado "Instalación de recarga de vehículos eléctricos en nave logística en Badajoz". Término municipal: Badajoz. Expte.: 06/AT-26892. **33243**

Energía eléctrica. Resolución de 18 de mayo de 2023, del Servicio de Ordenación Industrial, Energética y Minera, por la que se otorga autorización administrativa previa a Energética de Alcocer, SL, de las instalaciones correspondientes al proyecto denominado "Cambio de CT de obra a CT prefabricado de CT "San Roque" de Talarrubias". Término municipal: Talarrubias. Expte.: 06/AT-3062/18313..... **33247**

**V****ANUNCIOS****Consejería de Sanidad y Servicios Sociales**

Información pública. Resolución de 22 de mayo de 2023, de la Secretaría General, por la que se acuerda la apertura del trámite de audiencia e información pública con relación al proyecto de Decreto por el que se regula el procedimiento para la realización de ensayos clínicos con medicamentos e investigaciones clínicas con productos sanitarios en el Sistema Sanitario Público de la Comunidad Autónoma de Extremadura y se aprueba el modelo-tipo de contratos a suscribir. **33251**

Consejería de Agricultura, Desarrollo Rural, Población y Territorio

Notificaciones. Anuncio de 17 de mayo de 2023 por el que se notifica el requerimiento de subsanación de solicitudes de ayuda a la mejora en bioseguridad de las explotaciones ganaderas extensivas de las especies bovina y/o caprina de la Comunidad Autónoma de Extremadura, presentadas al amparo de lo establecido en la Resolución de 2 de noviembre de 2022, por la que se convocan las ayudas para el ejercicio 2022. **33252**

Agricultura. Ayudas. Anuncio de 18 de mayo de 2023 por el que se notifica la resolución del procedimiento de las ayudas para inversiones destinadas a la transformación y comercialización de productos agrícolas en la Comunidad Autónoma, dentro de las medidas EU para hacer frente al impacto de la crisis COVID-19 (Next Generation EU), correspondientes a la convocatoria de 2021. **33254**

Consejería de Economía, Ciencia y Agenda Digital

Agenda digital. Subvenciones. Anuncio de 19 de mayo de 2023 por el que se da publicidad a las ayudas destinadas a impulsar la digitalización de las pymes mediante la implantación de servicios de comercio electrónico y TIC en la Comunidad Autónoma de Extremadura y se aprueba la primera convocatoria. **33263**

Consejería para la Transición Ecológica y Sostenibilidad

Información pública. Anuncio de 3 de marzo de 2023 por el que se pone a disposición del público la información relativa al procedimiento de solicitud de autorización ambiental unificada del proyecto de explotación porcina de cebo en régimen intensivo, solicitado por Francisco Javier Doblás Galván, en el término municipal de Zafra. **33281**



Información pública. Anuncio de 13 de abril de 2023 por el que se somete a información pública la petición de autorización administrativa previa de las instalaciones correspondientes al proyecto denominado "Modificación de la línea aérea de energía eléctrica a 132 kV "Plasencia-El Roma", modificación vano AP 517 - AP 518". Término municipal: Plasencia (Cáceres). Expte.: AT-9459. **33284**

Información pública. Anuncio de 18 de mayo de 2023 por el que se somete a información pública la petición de autorización administrativa previa de las instalaciones correspondientes al proyecto denominado "Soterramiento de un tramo de la línea aérea de media tensión 3144-22-Finalima de la ST Casatejada, entre los apoyos 516 y 517 de la misma, por construcción de la futura plataforma del AVE, en el término municipal de Toril (Cáceres)". Expte.: AT-9507..... **33286**

Información pública. Anuncio de 18 de mayo de 2023 por el que se somete a información pública la petición de autorización administrativa previa de las instalaciones correspondientes al proyecto denominado "Ejecución de línea subterránea media tensión, centro de seccionamiento transformación prefabricado de superficie privado e instalación baja tensión para puntos de recarga de vehículo eléctrico". Término municipal: Villanueva de la Serena (Badajoz). Expte.: 06/ AT-26899. **33288**

Ayuntamiento de Badajoz

Urbanismo. Anuncio de 18 de mayo de 2023 sobre aprobación definitiva de Estudio de Detalle. **33291**

Ayuntamiento de Cáceres

Procesos selectivos. Anuncio de 17 de mayo de 2023 sobre contratación de personal laboral fijo, categoría profesional de Oficial Electricista. **33292**

Ayuntamiento de Valencia de Alcántara

Información pública. Anuncio de 16 de mayo de 2023 sobre aprobación inicial de las Normas Subsidiarias n.º 41 de división de la Unidad de Actuación UE-4. **33293**

Información pública. Anuncio de 16 de mayo de 2023 sobre aprobación inicial de error de alineación en planeamiento en la avenida de Lisboa. **33294**



Ayuntamiento de Villar de Rena

Nombramientos. Anuncio de 18 de mayo de 2023 sobre nombramiento de personal laboral dentro del marco de la estabilización. **33295**

Fundación Centro de Cirugía de Mínima Invasión Jesús Usón

Procesos selectivos. Anuncio de 17 de mayo de 2023 sobre convocatoria pública para la provisión de un puesto de trabajo. **33296**

**I****DISPOSICIONES GENERALES****CONSEJERÍA DE AGRICULTURA, DESARROLLO RURAL, POBLACIÓN Y TERRITORIO**

DECRETO 48/2023, de 10 de mayo, por el que se establecen las bases reguladoras de ayudas para la mejora de la gestión integral de las Comunidades de Regantes de Extremadura y se aprueba la primera convocatoria correspondiente al ejercicio 2023. (2023040090)



El Reglamento (UE) n.º 1305/2013 del Parlamento Europeo y del Consejo, de 17 de diciembre de 2013, relativo a la ayuda al desarrollo rural a través del Fondo Europeo Agrícola de Desarrollo Rural (FEADER) y por el que se deroga el Reglamento (CE) n.º 1698/2005 del Consejo, el Reglamento de Ejecución (UE) n.º 808/2014 de la Comisión, de 7 de julio de 2014, que establece disposiciones de aplicación del Reglamento (UE) n.º 1305/2013, y el Reglamento Delegado (UE) n.º 807/2014 de la Comisión, de 11 de marzo de 2014, que completa el Reglamento (UE) n.º 1305/2013 e introduce disposiciones transitorias, establece para el periodo 2014-2020 un marco jurídico único para regular la ayuda prestada por el FEADER a favor del desarrollo rural en la Comunidad Autónoma de Extremadura.

Conforme al artículo 2.c) del Reglamento (UE) n.º 1305/2013, se define "Medida" como un conjunto de operaciones que contribuyen a una o más prioridades de desarrollo rural de la Unión.

Por Decisión de la Comisión de 18 de noviembre de 2015, C (2015) 8193 final, se aprobó el Programa de Desarrollo Rural de Extremadura para el periodo de programación 2014-2020. Estas ayudas se ajustan a la actuación 4.3.7. del Programa de Desarrollo Rural de Extremadura 2014-2020, aprobada mediante la Decisión (CE) 8792, de 4 de diciembre de 2020.

Mediante Decisión de Ejecución de la Comisión de 22 de febrero de 2023 se aprueba la modificación del programa de desarrollo rural de Extremadura (España) a efectos de la concesión de ayudas del Fondo Europeo Agrícola de Desarrollo Rural y se modifica la Decisión de Ejecución C(2015)8193, de 18 de noviembre de 2015.

De conformidad con el Reglamento (UE) 2021/2115 del Parlamento Europeo y del Consejo, de 2 de diciembre de 2021, por el que se establecen normas en relación con la ayuda a los



UNIÓN EUROPEA

Fondo Europeo Agrícola de Desarrollo Rural:
Europa invierte en las zonas ruralesGOBIERNO
DE ESPAÑAMINISTERIO
DE AGRICULTURA, PESCA
Y ALIMENTACIÓN**JUNTA DE EXTREMADURA**Consejería de Agricultura, Desarrollo Rural,
Población y Territorio

planes estratégicos que deben elaborar los Estados miembros en el marco de la política agrícola común (planes estratégicos de la PAC), financiada con cargo al Fondo Europeo Agrícola de Garantía (FEAGA) y al Fondo Europeo Agrícola de Desarrollo Rural (FEADER), y por el que se derogan los Reglamentos (UE) n.º 1305/2013 y (UE) n.º 1307/2013, el presente decreto tiene por objeto establecer las bases reguladoras de ayudas para la mejora de la gestión integral de las Comunidades de Regantes de Extremadura y aprobar la primera convocatoria correspondiente al ejercicio 2023.

Los Reglamentos (UE) n.º 1305/2013 y (UE) n.º 1307/2013 quedan derogados con efecto a partir del 1 de enero de 2023. No obstante, con arreglo a lo dispuesto en el Reglamento (UE) 2020/2220 del Parlamento Europeo y del Consejo de 23 de diciembre de 2020 por el que se establecen determinadas disposiciones transitorias para la ayuda del Fondo Europeo Agrícola de Desarrollo Rural (FEADER) y del Fondo Europeo Agrícola de Garantía (FEAGA) en los años 2021 y 2022, que modifica los Reglamentos (UE) n.º 1305/2013 (UE), n.º 1306/2013 (UE) y n.º 1307/2013 en lo que respecta a sus recursos y a su aplicación en los años 2021 y 2022, así como el Reglamento (UE) n.º 1308/2013 en lo que respecta a los recursos y la distribución de dicha ayuda en los años 2021 y 2022, seguirá aplicándose a la ejecución de los programas para el desarrollo rural de conformidad con el Reglamento (UE) n.º 1305/2013, hasta el 31 de diciembre de 2025. Será aplicable, en las mismas condiciones, a los gastos efectuados por los beneficiarios y abonados por el organismo pagador en el marco de dichos programas para el desarrollo rural hasta el 31 de diciembre de 2025.

El artículo 32 y el anexo III del Reglamento (UE) n.º 1305/2013 seguirán siendo aplicables en relación con la designación de zonas con limitaciones naturales u otras limitaciones específicas. Las referencias a los programas de desarrollo rural se entenderán como referencias a los planes estratégicos de la PAC.

Son de aplicación el Reglamento Delegado (UE) 2022/127 de la Comisión, de 7 de diciembre de 2021, que completa el Reglamento (UE) 2021/2116 del Parlamento Europeo y del Consejo con normas relativas a los organismos pagadores y otros órganos, la gestión financiera, la liquidación de cuentas, las garantías y el uso del euro y el Reglamento de Ejecución (UE) 2022/128 de la Comisión, de 21 de diciembre de 2021, por el que se establecen disposiciones de aplicación del Reglamento (UE) 2021/2116 del Parlamento Europeo y del Consejo sobre los organismos pagadores y otros órganos, la gestión financiera, la liquidación de cuentas, los controles, las garantías y la transparencia.

En el actual periodo, esta actuación se incluye dentro de la Medida 4 "Inversiones en activos físicos" Submedida 4.3 "Apoyo a las inversiones en infraestructura relacionada con el desarrollo,



UNIÓN EUROPEA

Fondo Europeo Agrícola de Desarrollo Rural:
Europa invierte en las zonas ruralesGOBIERNO
DE ESPAÑAMINISTERIO
DE AGRICULTURA, PESCA
Y ALIMENTACIÓN**JUNTA DE EXTREMADURA**Consejería de Agricultura, Desarrollo Rural,
Población y Territorio

la modernización o la adaptación de la agricultura y la silvicultura”, Actuación 4.3.7 “Mejora de la Gestión Integral de la Comunidad de Regantes”, cofinanciadas por el FEADER, Administración General del Estado y Comunidad Autónoma de Extremadura.

El Reglamento (UE) n.º 1306/2013 del Parlamento Europeo y del Consejo de 17 de diciembre de 2013, modificado por el Reglamento (UE) 2020/2220 del Parlamento Europeo y del Consejo de 23 de diciembre de 2020, sobre la financiación, gestión y seguimiento de la Política Agrícola Común, por el que se derogan los Reglamentos (CE) n.º 352/78, (CE) n.º 165/94, (CE) n.º 2799/98, (CE) n.º 814/2000, (CE) n.º 1290/2005 y (CE) n.º 485/2008 del Consejo, regula las normas de gestión de los fondos de la Política Agraria Comunitaria, incluidos los de Desarrollo Rural, y recogidas en el Programa de Desarrollo Rural de Extremadura 2014-2020.

Las directrices contenidas en la Directiva Marco del Agua, Directiva 2000/60/CE del Parlamento Europeo y del Consejo de 23 de octubre de 2000 por la que se establece un marco comunitario de actuación en la política de aguas, propugna un enfoque integrado de toda la política de aguas de la Unión Europea y contiene las directrices que marcarán la utilización del agua en la UE que se materializa en un uso sostenible de la misma, la mejora de su cantidad y calidad, la protección de las masas de agua y ecosistemas acuáticos y los relacionados con ellos.

Muchas de las Comunidades de Regantes de Extremadura carecen de los recursos humanos y materiales necesarios para llevar a cabo adecuadamente las funciones que por la Ley de Aguas tienen encomendadas. Esto se traduce en la inexistencia, en muchas de ellas, de la figura profesionalizada de las personas que las integran, del personal técnico necesario para la explotación de la zona regable y para la mejora y modernización de sus infraestructuras, así como de los recursos informáticos y materiales para una buena gestión de las mismas. Todo ello supone una deficitaria gestión técnica y administrativa del funcionamiento de las Comunidades de Regantes y una deficiente optimización en la distribución del agua de riego.

Siendo conscientes desde la Junta de Extremadura de estas deficiencias de las Comunidades de Regantes de nuestra Comunidad Autónoma, se hace necesario seguir impulsando la mejora en su gestión integral y como consecuencia de ello, apostar por la consolidación y el desarrollo de nuestros regadíos.

Asimismo, y con objeto de contribuir a minimizar los problemas descritos de las Comunidades de Regantes de Extremadura, se considera necesario fomentar e impulsar el asociacionismo de las mismas, que, no cabe duda, redundará en la mejor y mayor prestación de servicios, que, desde las mismas, se proporciona a sus integrantes, comuneros.



UNIÓN EUROPEA

Fondo Europeo Agrícola de Desarrollo Rural:
Europa invierte en las zonas ruralesGOBIERNO
DE ESPAÑAMINISTERIO
DE AGRICULTURA, PESCA
Y ALIMENTACIÓN**JUNTA DE EXTREMADURA**Consejería de Agricultura, Desarrollo Rural,
Población y Territorio

El Real Decreto Legislativo 1/2001, de 20 de julio, por el que se aprueba el texto refundido de la Ley de Aguas dispone en el artículo 81.1 que "los usuarios del agua y otros bienes del dominio público hidráulico de una misma toma o concesión deberán constituirse en comunidades de usuarios. Cuando el destino dado a las aguas fuese principalmente el riego, se denominarán comunidades de regantes; en otro caso, las comunidades recibirán el calificativo que caracterice el destino del aprovechamiento colectivo".

Su régimen jurídico se completa con el Real Decreto 849/1986, de 11 de abril, por el que se aprueba el Reglamento del Dominio Público Hidráulico.

Esta regulación implica que el modelo de comunidades de regantes, antes limitado a las aguas para riego y normalmente superficiales, trata de extenderse ahora a los usuarios de una misma unidad hidrogeológica o de un mismo acuífero y cualquiera que sea la finalidad o destino de las concesiones. De ahí el calificativo de comunidades de usuarios que la Ley utiliza como género común.

A su vez las comunidades de usuarios pueden adoptar la forma de comunidades generales y juntas centrales de usuarios, cuya constitución puede ser impuesta por el organismo de cuenca si el interés general lo exige.

En su virtud, a través del presente decreto, se pretende avanzar en la resolución de las deficiencias descritas en todas las Zonas Regables de Extremadura, mediante la correspondiente convocatoria en la que puedan presentarse, en régimen de concurrencia competitiva, las Asociaciones de Comunidades de Regantes, las Federaciones de Comunidades de Regantes, así como otras Comunidades de Usuarios de aguas (Comunidades Generales o Juntas Centrales de Usuarios), principalmente vinculadas con el regadío, cuyo ámbito de actuación se circunscriba, exclusivamente, al territorio de la Comunidad Autónoma de Extremadura, debiendo disponer de la correspondiente concesión de aguas y cumplir con una serie de requisitos.

No obstante, y sin perjuicio de lo establecido en el párrafo anterior, podrán ser beneficiarias de estas ayudas, aquellas Comunidades de Regantes establecidas en zonas regables de iniciativa pública situadas en la Comunidad Autónoma de Extremadura, cuyo ámbito de actuación incluya geográficamente, en menos de un 10% de su superficie regable, superficie de otra Comunidad Autónoma limítrofe.

El regadío es un motor para el desarrollo económico de las zonas rurales, impulsando una agricultura productiva, sostenible, generadora de empleo y de valor añadido, que mejora su eficiencia y responde a una planificación sostenible desde el punto de vista social, territorial y ambiental. Por ese motivo, se considera una medida adecuada de la política demográfica de la Junta de Extremadura en la lucha contra la despoblación en el medio rural.



UNIÓN EUROPEA

Fondo Europeo Agrícola de Desarrollo Rural:
Europa invierte en las zonas ruralesGOBIERNO
DE ESPAÑAMINISTERIO
DE AGRICULTURA, PESCA
Y ALIMENTACIÓN**JUNTA DE EXTREMADURA**Consejería de Agricultura, Desarrollo Rural,
Población y Territorio

Tradicionalmente el mundo rural ha sido un sector muy masculinizado, hecho que ha provocado desigualdades hacia la mujer, motivo por el cual, la Consejería de Agricultura, Desarrollo Rural, Población y Territorio, reconoce a las mujeres como pieza clave para el desarrollo rural y pretende impulsar el papel de la mujer en el campo, promover la igualdad de oportunidades y poner de manifiesto la importancia de su participación activa en los procesos de desarrollo del medio rural y de la pervivencia del mismo. Entre las actuaciones previstas se ha publicado el Plan Estratégico de Igualdad de Género en el Medio Rural de Extremadura (2017-2020).

Este decreto se integra en los preceptos de la Ley Orgánica 3/2007, de 22 de marzo, para la igualdad efectiva de mujeres y hombres; así como en la Ley 8/2011, de 23 de marzo, de Igualdad entre mujeres y hombres y contra la violencia de género en Extremadura. Hace especial incidencia de la ley autonómica en los principios recogidos en el artículo 3, sobre principios generales; 5, de disposiciones generales; 6, de la Administración de la Comunidad Autónoma; 21, de transversalidad de género; 22, de desarrollo del principio de interseccionalidad; 27, de lenguaje e imagen no sexista; 28, de estadísticas e investigaciones con perspectiva de género; 29, de representación equilibrada de los órganos directivos y colegiados; 30, de contratación pública; 31, de ayudas y subvenciones y 71 de desarrollo rural. Así mismo, cumple con lo dispuesto en el artículo 7.12 del Estatuto de Autonomía de Extremadura sobre la igualdad de la mujer en todos los ámbitos de la vida pública, familiar, social, laboral, económica y cultural.

Esta norma, pues, tiene en consideración y se dirige tanto a hombres como a mujeres, ambos integrantes de las Comunidades de Regantes de Extremadura.

Se justifica, además, la adecuación de la norma a los principios de buena regulación recogidos en el artículo 129 de la Ley 39/2015, de 1 de octubre, del Procedimiento Administrativo Común de las Administraciones Públicas —principios de necesidad, eficacia, proporcionalidad, seguridad jurídica, transparencia y eficiencia.

Como medida de agilización se han tenido en cuenta en estas bases reguladoras las previsiones del apartado 3 del artículo 14 de la Ley 39/2015, de 1 octubre, del Procedimiento Administrativo Común de las Administraciones Públicas, estableciéndose los medios electrónicos para la presentación de las solicitudes de uso obligatorio para todas las entidades interesadas.

La Consejería de Agricultura, Desarrollo Rural, Población y Territorio ejercerá, en virtud del Decreto del Presidente 41/2021, de 2 de diciembre, por el que se modifica la denominación y competencias de las Consejerías que conforman la Administración de la Comunidad Autónoma de Extremadura, (DOE núm. 233, de 3 de diciembre), las competencias atribuidas a la



UNIÓN EUROPEA

Fondo Europeo Agrícola de Desarrollo Rural:
Europa invierte en las zonas ruralesGOBIERNO
DE ESPAÑAMINISTERIO
DE AGRICULTURA, PESCA
Y ALIMENTACIÓN**JUNTA DE EXTREMADURA**Consejería de Agricultura, Desarrollo Rural,
Población y Territorio

anterior Consejería de Medio Ambiente y Rural, Políticas Agrarias y Territorio en materia de agricultura y ganadería, desarrollo rural, ordenación y gestión forestal, cinegética y piscícola, prevención y extinción de incendios forestales, ordenación del territorio, urbanismo y las competencias en materia de interior; así como las competencias en materia de sociedades cooperativas y sociedades laborales anteriormente ejercidas por la Consejería de Economía e Infraestructuras. También se le asignan las competencias en materia de política demográfica y poblacional.

En virtud de lo establecido en el artículo 6.2. apartados a) y e), del Decreto 164/2019, de 29 de octubre, por el que se establece la estructura orgánica de la Consejería de Agricultura, Desarrollo Rural, Población y Territorio y se modifica el Decreto 87/2019, de 2 de agosto, por el que se establece la estructura orgánica básica de la administración de la Comunidad Autónoma de Extremadura (DOE n.º 214, de 6 de noviembre de 2019), corresponde a la Secretaría General de Población y Desarrollo Rural, el diseño, elaboración y coordinación de proyectos y programas y la gestión y coordinación de fondos europeos e iniciativas comunitarias en materia de desarrollo rural, (Programa de Desarrollo Rural), siempre que no estén específicamente atribuidas a otros órganos. Además, la supervisión, control y seguimiento de la ejecución del Programa de Desarrollo Rural, así como las derivadas de la aplicación de la Ley 6/2015, de 24 de marzo, Agraria de Extremadura, en relación con las actuaciones en materia de regadíos. A tal fin le corresponderá el ejercicio de las competencias para la supervisión, redacción y dirección de planes y estudios de regadíos y de aprovechamiento de aguas superficiales, subterráneas y residuales de interés agropecuario. Le corresponde asimismo la planificación de los recursos hidráulicos con interés agrario, dentro del ámbito de competencias propio de la Comunidad Autónoma.

Se introduce como novedad, la tramitación electrónica del procedimiento, acorde con las prescripciones impuestas tanto por la Ley 39/2015, de 1 de octubre, del Procedimiento Administrativo Común de las Administraciones Públicas como por la Ley 40/2015, de 1 de octubre, de Régimen Jurídico del Sector Público, por considerar que este medio de relación de los solicitantes con la administración resulta más idóneo y ventajoso para éstos.

La resolución se ajustará a lo establecido en el Título II de la Ley 6/2011, de 23 de marzo, de Subvenciones de la Comunidad Autónoma de Extremadura. Dicha convocatoria deberá ser publicada en el Diario Oficial de Extremadura y en el Portal de Subvenciones de la Comunidad Autónoma de Extremadura.

De conformidad con lo dispuesto en el artículo 16 de la Ley 6/2011, de 23 de marzo, de Subvenciones de la Comunidad Autónoma de Extremadura, en la redacción dada por la Ley



UNIÓN EUROPEA

Fondo Europeo Agrícola de Desarrollo Rural:
Europa invierte en las zonas ruralesGOBIERNO
DE ESPAÑAMINISTERIO
DE AGRICULTURA, PESCA
Y ALIMENTACIÓN**JUNTA DE EXTREMADURA**Consejería de Agricultura, Desarrollo Rural,
Población y Territorio

8/2019, de 5 de abril, para una administración más ágil en la Comunidad Autónoma de Extremadura, "Las bases reguladoras de subvenciones se establecerán por decreto del Presidente u orden del titular de la Consejería correspondiente o de aquella a la que estén adscritos los organismos o entidades públicas vinculadas a la misma o dependientes de ella, previo informe de la Abogacía General y de la Intervención General".

No obstante, de conformidad con lo establecido en el artículo 24 del Decreto- Ley 3/2021, de 3 de marzo, de medidas urgentes para la modernización de la Administración Pública y para la ejecución del Plan de Recuperación, Transformación y Resiliencia, las bases reguladoras de las subvenciones financiadas con fondos europeos podrán incorporar la primera o única convocatoria de las mismas. En estos casos, las bases reguladoras se aprobarán por decreto del Consejo de Gobierno y el procedimiento se tramitará por vía de urgencia.

Por lo expuesto, en virtud de lo previsto en artículo 16 de la Ley 6/2011, de 23 de marzo, de Subvenciones de la Comunidad Autónoma de Extremadura, y de conformidad con lo establecido en los artículos 23.h) y 90.2 de la Ley 1/2002, de 28 de febrero, del Gobierno y de la Administración de la Comunidad Autónoma de Extremadura, y en el artículo 24 del Decreto - Ley 3/2021, de 3 de marzo, de medidas urgentes para la modernización de la Administración Pública y para la ejecución del Plan de Recuperación, Transformación y Resiliencia, y en uso de las atribuciones conferidas por el artículo 9.1.12 del Estatuto de Autonomía de Extremadura, y a propuesta de la Consejera de Agricultura, Desarrollo Rural, Población y Territorio, y previa deliberación del Consejo de Gobierno de la Junta de Extremadura, en su sesión del día 10 de mayo de 2023,

DISPONGO:

Artículo 1. Objeto y ámbito de aplicación.

1. El presente decreto tiene por objeto establecer las bases reguladoras de las ayudas para la mejora de la gestión integral de las Comunidades de Regantes establecidas en zonas regables de iniciativa pública situadas en la Comunidad Autónoma de Extremadura, así como de las Asociaciones de Comunidades de Regantes y Comunidades de Usuarios de Aguas (Comunidades Generales o Juntas Centrales de Usuarios), todas ellas principalmente vinculadas con el regadío, y que además, realicen en común una inversión, mejorando la competitividad de las explotaciones agrarias y fomentando la aplicación de nuevas tecnologías y la innovación.

Estas bases reguladoras van dirigidas, de forma directa, a la contratación de personal técnico, personal de campo especializado o personal administrativo, a la compra de medios



UNIÓN EUROPEA

Fondo Europeo Agrícola de Desarrollo Rural:
Europa invierte en las zonas ruralesGOBIERNO
DE ESPAÑAMINISTERIO
DE AGRICULTURA, PESCA
Y ALIMENTACIÓN**JUNTA DE EXTREMADURA**Consejería de Agricultura, Desarrollo Rural,
Población y Territorio

materiales, equipamientos informáticos y de comunicación, así como a la adquisición de aquellos bienes inmuebles necesarios para la óptima gestión de las entidades solicitantes.

Todo ello en desarrollo de los artículos 17, punto 1, letra c) y 45.2 del Reglamento (UE) n.º 1305/2013, y de la Submedida 4.3.7. del Programa de Desarrollo Rural de Extremadura 2014-2020.

El objeto de este decreto da cumplimiento a lo establecido en la Ley 8/2011, de 23 de marzo, de igualdad de mujeres y hombres y contra la violencia de género en Extremadura, dictada en el marco de la Ley Orgánica 3/2007, de 22 de marzo, para la igualdad efectiva de mujeres y hombres.

2. Resultarán de aplicación las bases reguladoras de este decreto a las actuaciones de mejora de la gestión integral de las Comunidades de Regantes establecidas en zonas regables de iniciativa pública situadas en la Comunidad Autónoma de Extremadura, así como de las Asociaciones de Comunidades de Regantes y Comunidades de Usuarios de Aguas (Juntas Centrales y Comunidades Generales), y cuyo ámbito de actuación se circunscriba al territorio de la Comunidad Autónoma de Extremadura.

No obstante, y sin perjuicio de lo establecido en el párrafo anterior, podrán ser beneficiarias de estas ayudas, aquellas Comunidades de Regantes establecidas en zonas regables de iniciativa pública situadas en la Comunidad Autónoma de Extremadura, cuyo ámbito de actuación incluya geográficamente, en menos de un 10% de su superficie regable, superficie de otra Comunidad Autónoma limítrofe.

Artículo 2. Definiciones.

A los efectos de la presente disposición, se establecen las siguientes definiciones:

- a) Comunidad de Regantes: Son corporaciones de derecho público, adscritas a los Organismos de Cuenca, cuya función reside en organizar los aprovechamientos colectivos de aguas públicas, superficiales y subterráneas que les son comunes. Podría definirse como una agrupación de todos los propietarios de una zona regable, que se unen obligatoriamente por Ley, para la administración autónoma y común de las aguas públicas, y sin ánimo de lucro, y que, como entidades con personalidad jurídica propia, pueden constituirse en "Asociación o Agrupación" con unos fines y objetivos comunes.
- b) Asociación de Comunidades de Regantes: Las "asociaciones" con carácter genérico, son agrupaciones de personas o entidades constituidas para realizar una actividad colectiva



UNIÓN EUROPEA

Fondo Europeo Agrícola de Desarrollo Rural:
Europa invierte en las zonas rurales**JUNTA DE EXTREMADURA**Consejería de Agricultura, Desarrollo Rural,
Población y Territorio

de una forma estable, organizadas democráticamente, sin ánimo de lucro e independientes, habiendo de cumplir, sin excepción, las características que las definen, reguladas por la Ley Orgánica 1/2002, de 22 de marzo, reguladora del Derecho de asociación.

- c) **Federación de Comunidades de Regantes:** Es una asociación sin ánimo de lucro e independiente políticamente que defiende los intereses de las comunidades de regantes que las integran y que colabora con las distintas administraciones públicas en el diseño de la política del agua de la Cuenca a la que pertenece.
- d) **Comunidades de Usuarios de Aguas:** Los usuarios del agua y otros bienes del dominio público hidráulico de una misma toma o concesión deberán constituirse en comunidades de usuarios. Cuando el destino dado a las aguas fuese principalmente el riego, se denominarán comunidades de regantes. Los estatutos u ordenanzas se redactarán y aprobarán por los propios usuarios, y deberán ser sometidos, para su aprobación administrativa, al Organismo de Cuenca.
- e) **Equipo técnico:** Personal encargado de dar apoyo técnico al funcionamiento ordinario de la entidad, velar por la ejecución de las acciones cotidianas para la realización de las acciones formativas y gestionar los recursos de los que se disponen.
- f) **Personal de campo especializado:** Personas empleadas en la óptima gestión y distribución del agua dentro de la zona regable, así como en la conservación y mantenimiento de las infraestructuras de la misma.
- g) **Personal administrativo:** Personas empleadas en la administración de una empresa o de otra entidad. Su tarea consiste en ordenar, organizar y disponer distintos asuntos que se encuentran bajo su responsabilidad.
- h) **Medios materiales:** Todos aquellos recursos materiales, es decir, los medios físicos y concretos que ayuden a conseguir algún objetivo, tales como vehículos de transporte, mobiliario para la sede social, etc. En consecuencia, todos aquellos recursos imprescindibles y necesarios para la óptima gestión de la Comunidad.
- i) **Equipamientos informáticos y de comunicación:** Conjunto de aparatos electrónicos y servicios anexos que pueden girar en torno al ordenador personal, incluyendo el propio ordenador y la comunicación entre ordenadores y los servicios que dichas redes de intercomunicación precisan. En definitiva, lo que el Programa de Desarrollo Rural de Extremadura 2014-2020 denomina como "Tecnología de la información y comunicaciones (TIC) que mejoren la gestión del riego o de la Comunidad de Regantes".



UNIÓN EUROPEA

Fondo Europeo Agrícola de Desarrollo Rural:
Europa invierte en las zonas ruralesGOBIERNO
DE ESPAÑAMINISTERIO
DE AGRICULTURA, PESCA
Y ALIMENTACIÓN**JUNTA DE EXTREMADURA**Consejería de Agricultura, Desarrollo Rural,
Población y Territorio

- j) Bienes inmuebles: Tendrán esta consideración todas aquellas futuras propiedades, tales como locales o viviendas, que serán objeto de inversión subvencionable a través de su adquisición por la entidad beneficiaria.
- k) Inversión subvencionable: Toda aquella actividad y gasto, con carácter subvencionable destinada a inversión en activos físicos, que se contemplan en el artículo 7 de este Decreto.

Artículo 3. Beneficiarios.

1. Podrán ser beneficiarias de estas ayudas las corporaciones de derecho público adscritas al Organismo de Cuenca, ya sean Comunidades de Regantes establecidas en zonas regables de iniciativa pública situadas en la Comunidad Autónoma de Extremadura cuya superficie regable sea igual o superior a 3.000 has., así como Asociaciones de Comunidades de Regantes y Comunidades de Usuarios de Aguas (Comunidades Generales o Juntas Centrales de Usuarios), todas ellas principalmente vinculadas con el regadío y que sean titulares o gestionen infraestructuras de regadíos existentes, dispongan de su correspondiente derecho de agua, y cuyos estatutos u ordenanzas hayan sido aprobados administrativamente por el Organismo de Cuenca.

No obstante, en cuanto a las Comunidades de Regantes integrantes de Asociaciones o Comunidades de Usuarios se establecen dos premisas:

- a) En el caso de que alguna o algunas de ellas, no dispusieran de la correspondiente concesión de derecho de agua, podrán ser admitidas como beneficiarias siempre y cuando acrediten de forma fehaciente que tienen iniciado el trámite preceptivo para el otorgamiento de la correspondiente concesión ante el Organismo de Cuenca, al amparo de lo establecido en el Real Decreto Legislativo 1/2001, de 20 de julio, por el que se aprueba el texto refundido de la Ley de Aguas.
 - b) Del mismo modo, aquellas Comunidades de Regantes que, reuniendo todos los requisitos exigidos, concurran a las Ayudas reguladas en este Decreto a título individual, han de manifestar, mediante declaración responsable conforme al anexo I, su renuncia expresa a participar en la ayuda concedida a la Asociación o Comunidad de Usuarios a la que pertenezcan.
2. En el artículo 8 de este Decreto se establecerá, expresamente, la cuantía y el límite de la ayuda, para uno y otro caso.
 3. Para ambos tipos de entidades beneficiarias, deberán concurrir las siguientes circunstancias:



UNIÓN EUROPEA

Fondo Europeo Agrícola de Desarrollo Rural:
Europa invierte en las zonas ruralesGOBIERNO
DE ESPAÑAMINISTERIO
DE AGRICULTURA, PESCA
Y ALIMENTACIÓN**JUNTA DE EXTREMADURA**Consejería de Agricultura, Desarrollo Rural,
Población y Territorio

- a) No hallarse incursas en ninguno de los supuestos que impiden obtener la condición de beneficiaria a tenor de lo previsto en el artículo 12 de la Ley 6/2011, de 23 de marzo, de Subvenciones de la Comunidad Autónoma de Extremadura, siendo suficiente la aportación, para la acreditación de este extremo, de declaración responsable dirigida al órgano que ha de otorgar la subvención de conformidad con el modelo que figura como anexo I.
 - b) Estar al corriente de las obligaciones tributarias con la Hacienda Estatal, la Hacienda Autonómica y la Seguridad Social. La justificación de estar al corriente en las obligaciones tributarias, con la seguridad social y no tener deudas con la Hacienda Autonómica será consultada o recabada de oficio por la Administración, siempre que conste en el procedimiento el consentimiento expreso del interesado. En otro caso, la entidad interesada deberá presentar las certificaciones correspondientes, que tendrán validez durante el plazo de seis meses a contar desde la fecha de expedición, salvo que reglamentariamente se establezca otro plazo.
 - c) Disponer todos sus integrantes del correspondiente derecho para el aprovechamiento hidráulico con destino a riego y reconocido por el Organismo de Cuenca, con anterioridad a la finalización del plazo de presentación de solicitudes de ayuda, con la salvedad establecida en el apartado 1.a) anterior.
4. Sin perjuicio de cualesquiera disposiciones específicas, no se concederán estas subvenciones a aquellas entidades solicitantes que hubieren creado artificialmente las condiciones exigidas para obtener dichas ayudas, de forma contraria a los objetivos que las fundamentan, cuando así resultare demostrado.

Artículo 4. Causas que impiden o prohíben ser entidades beneficiarias.

1. No podrán obtener la condición de entidad beneficiaria de las subvenciones reguladas en este decreto, las entidades en quienes concurra alguna de las circunstancias siguientes:
 - a) Haber sido condenada mediante sentencia firme a la pena de pérdida de posibilidad de obtener subvenciones o ayudas públicas o por delitos de prevaricación, cohecho, malversación de caudales públicos, tráfico de influencias, exacciones ilegales o delitos urbanísticos.
 - b) Haber solicitado la declaración de concurso voluntario, no haber sido declaradas insolventes en cualquier procedimiento, no hallarse declaradas en concurso, salvo que éste haya adquirido la eficacia de un convenio, no estar sujetas a intervención judicial o haber sido inhabilitadas conforme a la Ley 22/2003, de 9 de julio, Concursal, sin que haya concluido el período de inhabilitación fijado en la sentencia de calificación del concurso.



UNIÓN EUROPEA

Fondo Europeo Agrícola de Desarrollo Rural:
Europa invierte en las zonas ruralesGOBIERNO
DE ESPAÑAMINISTERIO
DE AGRICULTURA, PESCA
Y ALIMENTACIÓN**JUNTA DE EXTREMADURA**Consejería de Agricultura, Desarrollo Rural,
Población y Territorio

- c) Haber dado lugar, por causa de la que hubiesen sido declaradas culpables, a la resolución firme de cualquier contrato celebrado con la Administración.
 - d) Estar incurso la persona física, los administradores de las sociedades mercantiles o aquellos que ostenten la representación legal de otras personas jurídicas, en alguno de los supuestos de incompatibilidades que establezcan la normativa vigente.
 - e) No hallarse al corriente en el cumplimiento de las obligaciones tributarias y frente a la Seguridad Social impuestas por las disposiciones vigentes y no tener deudas con la Hacienda de la Comunidad Autónoma.
 - f) Tener la residencia fiscal en un país o territorio calificado reglamentariamente como paraíso fiscal.
 - g) No hallarse al corriente de pago de obligaciones por reintegro de ayudas.
 - h) Haber sido sancionada mediante resolución firme con la pérdida de la posibilidad de obtener subvenciones en virtud de norma con rango de ley.
 - i) Estar sujetas a una orden de recuperación pendiente tras una decisión previa de la Comisión que haya declarado la ayuda ilegal e incompatible con el mercado común.
2. Las prohibiciones de obtener subvenciones afectarán también a aquellas empresas de las que, por razón de las personas que las rigen o de otras circunstancias, pueda presumirse que son continuación o que derivan, por transformación, fusión o sucesión, de otras empresas en las que hubiesen concurrido aquéllas.
 3. En ningún caso podrán obtener la condición de entidades beneficiarias, las asociaciones incursas en las causas de prohibición previstas en los apartados 5 y 6 del artículo 4 de la Ley Orgánica 1/2002, de 22 de marzo, reguladora del Derecho de Asociación.
 4. Tampoco podrán obtener la condición de beneficiarias las asociaciones respecto de las que se hubiera suspendido el procedimiento administrativo de inscripción por encontrarse indicios racionales de ilicitud penal, en aplicación de lo dispuesto en el artículo 30.4 de la Ley Orgánica 1/2002, de 22 de marzo, en tanto no recaiga resolución judicial firme en cuya virtud pueda practicarse la inscripción en el correspondiente registro.

Artículo 5. Representante de la Entidad solicitante.

Todas las entidades solicitantes de la Ayuda deberán designar a una persona física de entre sus miembros, con poderes bastantes para poder cumplir las obligaciones que corresponden



UNIÓN EUROPEA

Fondo Europeo Agrícola de Desarrollo Rural:
Europa invierte en las zonas ruralesGOBIERNO
DE ESPAÑAMINISTERIO
DE AGRICULTURA, PESCA
Y ALIMENTACIÓN**JUNTA DE EXTREMADURA**Consejería de Agricultura, Desarrollo Rural,
Población y Territorio

a la entidad como beneficiaria de la subvención. Esta representación asumirá al menos las siguientes funciones:

- a) Presentar la solicitud de la subvención en nombre de la entidad.
- b) Actuar como interlocutor único entre la entidad y la Administración.
- c) En caso de Asociaciones y Comunidades de Usuarios, dirigir y coordinar las actuaciones de cada una de las Comunidades de Regantes que la conforman.
- d) Recabar de cada Comunidad toda la información requerida por la Administración.
- e) Coordinar y facilitar las actuaciones de control de la ayuda.

Artículo 6. Actividades subvencionables Ayuda FEADER.

De conformidad con lo dispuesto en el artículo 45.2 del Reglamento (UE) n.º 1305/2013, de 17 de diciembre, relativo a la ayuda al FEADER, las actividades subvencionables que pueden optar a la ayuda del FEADER se limitarán a:

- a) la construcción, adquisición (incluido el arrendamiento financiero) o mejora de bienes inmuebles;
- b) la compra o arrendamiento con opción de compra de nueva maquinaria y equipo hasta el valor de mercado del producto;
- c) los costes generales vinculados a los gastos contemplados en las letras a) y b), tales como honorarios de arquitectos, ingenieros y asesores, honorarios relativos al asesoramiento sobre la sostenibilidad económica y medioambiental, incluidos los estudios de viabilidad. Los estudios de viabilidad seguirán considerándose gastos subvencionables, aun cuando, atendiendo a su resultado, no se efectúen gastos contemplados en las letras a) y b);
- d) las siguientes inversiones intangibles: adquisición o desarrollo de programas informáticos y adquisiciones de patentes, licencias, derechos de autor, marcas registradas.

Artículo 7. Gastos subvencionables y no subvencionables.

1. Se entenderán como gastos subvencionables, a tenor de lo regulado en el artículo 36 de la Ley 6/2011, de 23 de marzo, de Subvenciones de la Comunidad Autónoma de Extremadura



UNIÓN EUROPEA

Fondo Europeo Agrícola de Desarrollo Rural:
Europa invierte en las zonas ruralesGOBIERNO
DE ESPAÑAMINISTERIO
DE AGRICULTURA, PESCA
Y ALIMENTACIÓN**JUNTA DE EXTREMADURA**Consejería de Agricultura, Desarrollo Rural,
Población y Territorio

y de conformidad con el Programa de Desarrollo Rural de Extremadura 2014-2020, los siguientes:

a) Gastos de personal. Se considerará a efectos de remuneración del personal:

- La remuneración del personal propio de la entidad beneficiaria con puesto de trabajo mediante contrato laboral, que justifique su dedicación a la ejecución del proyecto.

Los criterios que determinarán esta dedicación serán los siguientes:

- Llevar un mínimo de seis meses contratado por la entidad beneficiaria a la fecha de presentación de la solicitud de ayuda (Este extremo se acreditará mediante el correspondiente Informe de vida laboral de la persona contratada)
- Que, las actividades desarrolladas por los mismos tengan íntima relación con la gestión integral de la entidad (Se certificará por el correspondiente jefe de personal o persona competente de la entidad beneficiaria), y
- El número de horas semanales destinadas a la gestión de la entidad alcance un mínimo de 30 horas semanales (Se certificará por el correspondiente jefe de personal o persona competente de la entidad beneficiaria).

El coste subvencionable de este personal, entendiéndose como tal el que está vinculado con la entidad beneficiaria mediante una relación laboral y, por tanto, figura cotizando en el Régimen General de la Seguridad Social como consecuencia de esta relación, comprenderá el salario bruto anual más los costes de Seguridad Social, calculado como el producto del coste horario medio de cada trabajador por el número de horas efectivamente dedicadas al proyecto. El coste horario medio se calculará dividiendo las retribuciones salariales brutas de los doce meses anteriores al otorgamiento de la ayuda entre 1.720 horas (o su equivalente mensual), de conformidad con los artículos 67 y 68 del Reglamento (UE) 1303/2013 del Parlamento Europeo y del Consejo, de 17 de diciembre de 2013, si el contrato es a tiempo completo, o las partes proporcionales en el caso de que el trabajador haya estado contratado menos de doce meses o trabaje a tiempo parcial. El número de horas efectivamente dedicadas a la Comunidad se certificará por el correspondiente jefe de personal o persona competente de la entidad beneficiaria.

- La remuneración del personal técnico especializado, personal de campo especializado o personal administrativo contratado por la entidad beneficiaria (apartados e), f) y g)



UNIÓN EUROPEA

Fondo Europeo Agrícola de Desarrollo Rural:
Europa invierte en las zonas ruralesGOBIERNO
DE ESPAÑAMINISTERIO
DE AGRICULTURA, PESCA
Y ALIMENTACIÓN**JUNTA DE EXTREMADURA**Consejería de Agricultura, Desarrollo Rural,
Población y Territorio

del artículo 2) mediante contrato laboral de un mínimo de 12 meses, a tiempo completo o a tiempo parcial, en la modalidad acorde con la regulación de estas ayudas, de acuerdo con las exigencias previstas en el artículo 15 del Real Decreto Legislativo 2/2015, de 23 de octubre, por el que se aprueba el Texto refundido de la Ley del Estatuto de los Trabajadores.

El coste subvencionable de este personal contratado por la entidad beneficiaria con cargo a los apartados e), f) y g) del artículo 2), participando al 100 % en la ejecución del proyecto, contratación que iniciará una relación laboral entre ambos, comprenderá el salario bruto anual más los costes de Seguridad Social, calculado del mismo modo que el caso anterior.

Los gastos salariales de personal propio o contratado sólo serán subvencionables hasta el límite de las retribuciones fijadas como salario base más pagas extraordinarias para los correspondientes grupos profesionales en el Convenio Colectivo Único para el personal laboral de la Administración General del Estado.

b) La adquisición de medios materiales, equipamientos informáticos y de comunicación para la gestión integral de la Comunidad, definidos en los apartados h) e i) del artículo 2.

Será considerado coste subvencionable:

- Costes de red: Instalación del hardware y software necesarios para la gestión eficiente de la Comunidad con la plataforma adecuada, tales como, aplicaciones informáticas, incluyendo las plataformas web destinadas a la divulgación y comunicación de los resultados de la ayuda.
- Desarrollo de los programas especiales y de apoyo al regadío: RECAREX y REDAREX.
- Gastos derivados de adquisición de equipos informáticos. El cálculo de la amortización del equipamiento instrumental nuevo adquirido y empleado en el proyecto se realizará utilizando un periodo de vida útil de éste de 5 años y suponiendo valor residual 0. El coste aplicable será el resultante de calcular el valor del bien en relación con el periodo efectivamente destinado de forma exclusiva al proyecto objeto de la ayuda.
- Implantación de TIC que mejoren la gestión del riego o de la Comunidad de Regantes (PDR 2014-2020).



UNIÓN EUROPEA

Fondo Europeo Agrícola de Desarrollo Rural:
Europa invierte en las zonas ruralesGOBIERNO
DE ESPAÑAMINISTERIO
DE AGRICULTURA, PESCA
Y ALIMENTACIÓN**JUNTA DE EXTREMADURA**Consejería de Agricultura, Desarrollo Rural,
Población y Territorio

- La compra de vehículos de transporte externo, siempre que se justifique su dedicación a la ejecución de la inversión y sea compatible con la convocatoria correspondiente.
- c) La adquisición de los inmuebles necesarios para llevar a cabo la gestión de la Entidad, así como las obras de acondicionamiento necesarias para su puesta en marcha. Bienes inmuebles definidos en el apartado j) del artículo 2.

Será considerado coste subvencionable:

- La adquisición, mediante contrato de compraventa, de aquel inmueble necesario para el establecimiento de la sede social de la Entidad o de aquellos inmuebles que puedan ir asociados al mantenimiento de la gestión óptima de la entidad beneficiaria, tales como naves, en su consideración de espacio de resguardo para los bienes de la entidad como vehículos, almacenes, maquinaria, áreas de producción, u otras infraestructuras necesarias, hasta el valor de mercado de los mismos. Dicho contrato habrá de ser elevado a Escritura Pública y debidamente inscrito en el Registro de la Propiedad, a favor de la Entidad en cuestión.
 - Las obras de acondicionamiento necesarias de dichos inmuebles para su puesta en marcha.
2. Las inversiones deberán tener como finalidad y consecuencia algunos de los siguientes aspectos:
- La mejora de la gestión integral de la Zona Regable.
 - Fomento de la gestión conjunta de los recursos hídricos y las infraestructuras de riego.
3. Se considerará gasto realizado el que haya sido efectivamente pagado con anterioridad a la finalización del plazo de ejecución de la ayuda y con posterioridad a la fecha de solicitud de la ayuda, a excepción de los pagos relativos a costes de Seguridad Social del último mes, cuyo pago deberá realizarse dentro de los 60 días naturales siguientes a la fecha de finalización del plazo de ejecución del proyecto.
4. No se considerarán subvencionables las siguientes tipologías de gastos:
- a) El Impuesto sobre el Valor Añadido, así como otros tributos y tasas, de tipo nacional, autonómico o local, cuando sean recuperables conforme a la legislación aplicable.



UNIÓN EUROPEA

Fondo Europeo Agrícola de Desarrollo Rural:
Europa invierte en las zonas ruralesGOBIERNO
DE ESPAÑAMINISTERIO
DE AGRICULTURA, PESCA
Y ALIMENTACIÓN**JUNTA DE EXTREMADURA**Consejería de Agricultura, Desarrollo Rural,
Población y Territorio

- b) Los intereses de mora, los recargos y las sanciones administrativas y penales.
 - c) Gastos financieros.
 - d) Los gastos realizados fuera del plazo de ejecución establecido en la convocatoria.
 - e) Los gastos asociados a la realización de actuaciones no declaradas como subvencionables en el marco de las presentes bases.
 - f) Los gastos relativos a la compensación por labores prestadas por terceros para la obtención de las presentes ayudas.
 - g) El material de oficina y consumibles informáticos.
 - h) Gastos de suministro exterior (agua, luz, gas), telefonía, limpieza y reparaciones.
 - i) En ningún caso, se consideran gastos subvencionables los impuestos indirectos cuando sean susceptibles de recuperación o compensación ni los impuestos personales sobre la renta.
 - j) Garantías bancarias, comisiones de descubierto y cualquier otro gasto financiero.
 - k) Indemnizaciones por despido de personal.
 - l) Gastos de procedimientos judiciales.
 - m) La compra de equipos de segunda mano.
 - n) Los gastos de reparación y mantenimiento, así como la sustitución de equipos y maquinarias antiguos que no aporten mejoras tecnológicas.
 - o) Gastos facturados por una empresa vinculada a cualquiera de las entidades beneficiarias de la ayuda.
5. Cuando el importe del gasto subvencionable supere las cuantías establecidas en la legislación de Contratos del Sector público para el contrato menor, la entidad beneficiaria deberá solicitar como mínimo tres ofertas de diferentes empresas proveedoras, con carácter previo a la contratación del compromiso para la obra, la prestación del servicio o la entrega del bien, salvo que por sus especiales características no exista en el mercado suficiente número de entidades que los realicen, presten o suministren, o salvo que el gasto se hubiere realizado con anterioridad a la subvención.



UNIÓN EUROPEA

Fondo Europeo Agrícola de Desarrollo Rural:
Europa invierte en las zonas rurales**JUNTA DE EXTREMADURA**Consejería de Agricultura, Desarrollo Rural,
Población y Territorio

La elección entre las ofertas presentadas, que deberán aportarse en la justificación, o, en su caso, en la solicitud de subvención, se realizará conforme a criterios de eficiencia y economía, debiendo justificarse expresamente en una memoria la elección, cuando no recaiga en la propuesta económica más ventajosa.

Sin la adecuada justificación de una oferta que no fuera la más favorable económicamente, el órgano instructor podrá recabar una tasación pericial contradictoria del bien o servicio, siendo por cuenta de la entidad beneficiaria los gastos ocasionados. En tal caso, la subvención se calculará tomando como referencia el menor de los dos valores: el declarado por la entidad beneficiaria o el resultante de la tasación.

Artículo 8. Cuantía y límite de la ayuda.

1. La ayuda consistirá en una subvención a fondo perdido.
2. La cuantía máxima del coste de la inversión subvencionable será de:
 - 120.000,00 € por Comunidad de Regantes que concurra a título individual; cuantía distribuida de forma proporcional en dos anualidades, que cada Comunidad podrá destinar en función de sus necesidades, a unos u otros gastos en mayor o menor medida.
 - 240.000,00 € por entidad beneficiaria, si se trata de Asociaciones de Comunidades de Regantes y Comunidades de Usuarios de Aguas; cuantía distribuida de forma proporcional en dos anualidades, que cada entidad beneficiaria podrá destinar en función de sus necesidades, a unos u otros gastos en mayor o menor medida.
3. La cuantía de la ayuda expresada en porcentaje del importe del coste de la inversión subvencionable será del 80%. Este porcentaje se incrementará en un 10% en el caso de que más del 50% de la superficie regable de la entidad beneficiaria esté situada en zonas con limitaciones naturales u otras limitaciones específicas contempladas en el artículo 32 del Reglamento (UE) n.º 1305/2013.
4. El gasto de personal y/o asistencia técnica no podrá superar el 70% del gasto elegible del presupuesto de cada Entidad. En caso de que se supere este porcentaje, se ajustará el importe subvencionable de este gasto con el fin de no superar este porcentaje.
5. El importe del coste subvencionable mínimo será de 20.000 €.



UNIÓN EUROPEA

Fondo Europeo Agrícola de Desarrollo Rural:
Europa invierte en las zonas ruralesGOBIERNO
DE ESPAÑAMINISTERIO
DE AGRICULTURA, PESCA
Y ALIMENTACIÓN**JUNTA DE EXTREMADURA**Consejería de Agricultura, Desarrollo Rural,
Población y Territorio

Artículo 9. Procedimiento de concesión y de convocatoria de la subvención.

1. El procedimiento para la concesión de las subvenciones previstas en el presente Decreto se iniciará siempre de oficio y se tramitará en régimen de concurrencia competitiva y convocatoria pública de carácter periódico, en los términos establecidos en los capítulos I y II del Título II de la Ley 6/2011, de 23 de marzo, de Subvenciones de la Comunidad Autónoma de Extremadura y de acuerdo con los principios de publicidad, objetividad, transparencia, igualdad y no discriminación, tramitándose conforme a las especialidades establecidas en el artículo 24 del Decreto – Ley 3/2021, de 3 de marzo, de medidas urgentes para la modernización de la Administración Pública y para la ejecución del Plan de Recuperación, Transformación y Resiliencia.
2. La convocatoria se ajustará a las presentes bases reguladoras y se publicará en el Diario Oficial de Extremadura <http://doe.juntaex.es/> con el límite del crédito disponible en la convocatoria en el correspondiente programa presupuestario, de acuerdo con lo establecido en el artículo 20.8 a) de la Ley 38/2003, de 17 de noviembre, General de Subvenciones.
3. La primera convocatoria de estas ayudas se contiene en la disposición adicional única de este mismo Decreto que será objeto de publicación en el Punto de acceso general electrónico de los servicios y trámites <https://www.juntaex.es/>, en el Portal de Subvenciones de la Comunidad Autónoma de Extremadura <https://www.infosubvenciones.es/bdnstrans/A11/es/index> y en el Portal de Transparencia <http://gobiernoabierto.juntaex.es/>, en los términos previstos en el artículo 17 y 20 de la Ley 6/2011, de 23 de marzo, y artículo 11.1 de la Ley 4/2013, de 21 de mayo, de Gobierno Abierto de Extremadura.

Asimismo, a través de la Base de Datos Nacional de Subvenciones <https://www.pap.hacienda.gob.es/bdnstrans/GE/es/convocatorias/> se publicará, en el Diario Oficial de Extremadura (DOE), un extracto de la convocatoria de ayuda, de acuerdo con lo dispuesto en el artículo 17.3 b) de la Ley 38/2003, de 17 de noviembre, General de Subvenciones.

4. La concesión de las ayudas se efectuará mediante la valoración de las solicitudes presentadas, a fin de establecer una prelación en las mismas, de acuerdo con los criterios de valoración fijados en este decreto y las disponibilidades presupuestarias.

No será preciso establecer un orden de prelación entre las solicitudes presentadas que reúnan los requisitos establecidos, para el caso de que el crédito consignado en la convocatoria fuera suficiente para atender todas las solicitudes presentadas, una vez concluido el período para su formalización.



UNIÓN EUROPEA

Fondo Europeo Agrícola de Desarrollo Rural:
Europa invierte en las zonas ruralesGOBIERNO
DE ESPAÑAMINISTERIO
DE AGRICULTURA, PESCA
Y ALIMENTACIÓN**JUNTA DE EXTREMADURA**Consejería de Agricultura, Desarrollo Rural,
Población y Territorio**Artículo 10. Solicitudes y plazo de presentación.**

1. Las solicitudes serán cumplimentadas y presentadas mediante el anexo I, de forma telemática, a través de la plataforma ARADO en el portal oficial de la Consejería de Agricultura, Desarrollo Rural, Población y Territorio de la Junta de Extremadura (actualmente, <https://aradoacceso.juntaex.es/Paginas/Login>), en virtud de lo dispuesto en los apartados 2 y 3 del artículo 14 de la Ley 39/2015, de 1 de octubre.

En todo caso, las personas jurídicas y las agrupaciones sin personalidad jurídica estarán obligadas a presentar por registro telemático la solicitud y una vez cumplimentada, para su registro, se deberá disponer de firma electrónica, la cual podrá obtenerse en la página <http://www.cert.fnmt.es/>, o bien disponer de DNI electrónico, el cual podrá obtenerse en la página:

https://www.dnielectronico.es/PortalDNIe/PRF1_Cons02.action?pag=REF_009

La tramitación de las solicitudes, así como el acceso a la totalidad de la información sobre el procedimiento, se efectuará a través del punto de acceso general electrónico www.juntaex.es, dentro de la ficha correspondiente al trámite.

2. La Consejería de Agricultura, Desarrollo Rural, Población y Territorio proporcionará a las entidades interesadas las claves personalizadas de acceso al sistema informático de presentación de solicitudes, e igualmente a través de las Oficinas Comarcales Agrarias se facilitará la acreditación informática a los representantes de las entidades destinatarias de estas ayudas que van a colaborar con las mismas en la formulación de la solicitud.
3. Las solicitudes de ayudas se dirigirán a la Secretaría General de Población y Desarrollo Rural y serán resueltas por la persona titular de la Secretaría General de la Consejería de Agricultura, Desarrollo Rural, Población y Territorio de la Junta de Extremadura, o, en su caso, por el órgano en quien delegue.
4. El plazo de presentación de solicitudes será de un mes a contar desde el día siguiente al de la publicación de la convocatoria correspondiente, así como de su extracto, en el Diario Oficial de Extremadura, <http://doe.juntaex.es> de conformidad con lo dispuesto en el artículo 20.8 a) de la Ley 38/2003, de 17 de noviembre, General de Subvenciones.
5. De conformidad con lo establecido en el artículo 23.5 de la Ley 6/2011, de 23 de marzo, de Subvenciones de la Comunidad Autónoma de Extremadura, si la solicitud o documentación preceptiva no reúne los requisitos exigidos se requerirá a la entidad interesada para



UNIÓN EUROPEA

Fondo Europeo Agrícola de Desarrollo Rural:
Europa invierte en las zonas ruralesGOBIERNO
DE ESPAÑAMINISTERIO
DE AGRICULTURA, PESCA
Y ALIMENTACIÓN**JUNTA DE EXTREMADURA**Consejería de Agricultura, Desarrollo Rural,
Población y Territorio

que, en un plazo improrrogable de diez días, subsane la falta o presente la documentación correspondiente, conforme a lo establecido en el artículo 68 de la Ley 39/2015, de 1 de octubre, del Procedimiento Administrativo Común de las Administraciones Públicas, con indicación de que, si así no lo hiciera, se le tendrá por desistido, previa resolución dictada en los términos previstos en el artículo 21 de la misma.

6. Asimismo, si las entidades interesadas, obligadas a ello, no utilizasen los medios electrónicos a su disposición, el órgano instructor requerirá la correspondiente subsanación, advirtiéndoles de que si no subsanan se les tendrá por desistidas previa resolución que será dictada en los términos del artículo 21 de la Ley 39/2015, de 1 de octubre. En el caso de que se trate de la solicitud de inicio, la fecha de presentación se considerará la fecha en que se haya realizado la presentación telemática, según dispone el artículo 68.4 de la misma ley.
7. Ante la presentación de una segunda solicitud por la misma entidad, se le dará validez a la última presentada dentro del plazo señalado en la convocatoria, no siendo tenida en cuenta la solicitud anterior, salvo error manifiesto que pueda ser justificado ante el órgano gestor.
8. Una vez finalizado el plazo de presentación de solicitudes no se admitirá cambio en las inversiones propuestas.

Artículo 11. Documentación.

Junto con el anexo I habrá de aportarse la siguiente documentación, en formato pdf:

1. Copia del NIF de la entidad solicitante y del DNI/NIE/NIF de quien ostente la representación de la misma para solicitar las subvenciones y atender a los trámites de las mismas. Excepcionalmente, cuando la relevancia del documento en el procedimiento lo exija o existan dudas derivadas de la calidad de la copia, las Administraciones podrán solicitar de manera motivada el cotejo de las copias aportadas por la entidad interesada, para lo que podrán requerir la exhibición del documento o de la información original.

En el caso de hacer uso de un sistema de identificación electrónica por certificado digital o firma electrónica, no será necesaria su aportación.

2. Copias de Estatutos, Ordenanzas o Convenio específico aprobado por el Organismo de Cuenca, salvo que se hubieran aportado en anteriores convocatorias de ayuda instruidas por la Secretaría General de Población y Desarrollo Rural y no se hubiesen producido modificaciones referentes a los mismos.



UNIÓN EUROPEA

Fondo Europeo Agrícola de Desarrollo Rural:
Europa invierte en las zonas ruralesGOBIERNO
DE ESPAÑAMINISTERIO
DE AGRICULTURA, PESCA
Y ALIMENTACIÓN**JUNTA DE EXTREMADURA**Consejería de Agricultura, Desarrollo Rural,
Población y Territorio

Así, si la documentación exigida para la tramitación ya obrara en poder de la Administración Pública, el solicitante podrá acogerse a lo dispuesto en el artículo 28.3 de la Ley 39/2015, de 1 de octubre, del Procedimiento Administrativo Común de las Administraciones Públicas y en el artículo 25 de la Ley 4/2022, de 27 de julio, de racionalización y simplificación administrativa de Extremadura, y no estará obligado a presentar la documentación siempre que se haga constar la fecha y el órgano o dependencia en que fueron presentados o, en su caso, emitidos, y cuando no hayan transcurrido más de cinco años desde la finalización del procedimiento al que correspondan.

3. Certificados o información acreditativos de que la entidad se halla al corriente en las obligaciones tributarias, con la seguridad social y no tener deudas con la Hacienda Autonómica:

De conformidad con lo dispuesto en el artículo 12.8 de la Ley 6/2011, de 23 de marzo, de Subvenciones de la Comunidad Autónoma de Extremadura en su nueva redacción dada por la Ley 5/2022, de 22 de noviembre, de medidas de mejora de los procesos de respuesta administrativa a la ciudadanía y para la prestación útil de los servicios públicos, la justificación de estar al corriente en las obligaciones tributarias, con la seguridad social y no tener deudas con la Hacienda Autonómica será consultada o recabada de oficio por la Administración, siempre que conste en el procedimiento el consentimiento expreso del interesado. En otro caso, el interesado deberá presentar las certificaciones correspondientes, que tendrán validez durante el plazo de seis meses a contar desde la fecha de expedición, salvo que reglamentariamente se establezca otro plazo.

4. Certificado del acuerdo adoptado por la Comunidad de Regantes, la Asociación o Comunidad de Usuarios, que incluya lo siguiente:

- Representación que ostenta la persona física que suscribe la solicitud, salvo que exista poder notarial que ha de incluir el CSV para permitir la consulta de la representación a través del Servicio de Consulta de Poderes Notariales si éstos han sido otorgados con posterioridad al 5 de julio de 2014, autorizándola para realizar todos los trámites administrativos relacionados con la ayuda, incluida la aceptación de la misma.
- Autorización de acogerse a la ayuda establecida en la correspondiente Resolución de convocatoria.
- Compromiso de mantenimiento de la inversión objeto de financiación y pago.
- Alcance y descripción de los resultados esperados.
- Declaración del número de regantes desagregado por sexos.



UNIÓN EUROPEA

Fondo Europeo Agrícola de Desarrollo Rural:
Europa invierte en las zonas ruralesGOBIERNO
DE ESPAÑAMINISTERIO
DE AGRICULTURA, PESCA
Y ALIMENTACIÓN**JUNTA DE EXTREMADURA**Consejería de Agricultura, Desarrollo Rural,
Población y Territorio

5. Inscripción en el Registro de Asociaciones de la Comunidad Autónoma de Extremadura de la Asociación solicitante de la Ayuda, de conformidad con lo establecido en el artículo 10 de la Ley Orgánica 1/2002, de 22 de marzo, reguladora del derecho de asociación.
6. Declaración responsable donde conste la titularidad del derecho de agua para riego de todas las Comunidades de Regantes solicitantes de la Ayuda.

No obstante, las Comunidades de Regantes integrantes de Asociaciones o Comunidades de Usuarios solicitantes de la Ayuda, que a la fecha de presentación de la solicitud no dispongan del correspondiente derecho de agua, podrán ser admitidas, siempre y cuando acrediten de forma fehaciente que tienen iniciado el trámite preceptivo para el otorgamiento de la correspondiente concesión ante el Organismo de Cuenca mediante documento justificativo, fechado y registrado debidamente, de la presentación de la solicitud de concesión, de conformidad con lo preceptuado en el artículo 3.1.a).

7. Declaración responsable de la entidad solicitante que acredite su capacidad para obtener la condición de entidad beneficiaria al no hallarse incurso en ninguna de las prohibiciones establecidas en el artículo 4 de este decreto.
8. Declaración responsable y compromiso de financiar la parte no subvencionable de la inversión total necesaria para ejecutar los proyectos.
9. Declaración responsable de la entidad solicitante de otras ayudas que haya podido obtener para la ejecución del mismo proyecto, con expresa mención de la cantidad de ayuda obtenida.
10. Declaración responsable de la entidad solicitante de no haberse realizado las inversiones con anterioridad a la solicitud de las ayudas.

El órgano instructor del procedimiento podrá recabar de oficio los documentos o información señalados en los apartados 1) y 2) de este artículo, salvo que la representación de la entidad se oponga expresamente o no autorice y así conste en el anexo I de solicitud de subvención, en cuyo caso quedará obligada a aportarlos junto con la solicitud de subvención.

Los documentos y datos recogidos en el apartado 4) de este artículo los podrá recabar el órgano instructor del registro competente, siempre que se trate de datos inscritos y que la representación de la entidad no se oponga a que el órgano instructor los recabe y así conste en el anexo I de este decreto. En caso contrario quedará obligada a aportarlos junto con la solicitud de subvención.



UNIÓN EUROPEA

Fondo Europeo Agrícola de Desarrollo Rural:
Europa invierte en las zonas ruralesGOBIERNO
DE ESPAÑAMINISTERIO
DE AGRICULTURA, PESCA
Y ALIMENTACIÓN**JUNTA DE EXTREMADURA**Consejería de Agricultura, Desarrollo Rural,
Población y Territorio

11. Memoria descriptiva detallada de todos aquellos gastos objeto de inversión auxiliable necesarios para la óptima gestión integral de la entidad solicitante en cuestión. Asimismo, una justificación detallada del coste de los mismos.

En virtud de lo previsto en el artículo 23.3 de la Ley 6/2011, de 23 de marzo, de Subvenciones de la Comunidad Autónoma de Extremadura, las solicitudes de las Entidades deberán presentarse junto a la documentación señalada, salvo que la misma ya estuviera en posesión de la Administración Autonómica, en cuyo caso, la entidad solicitante podrá acogerse a lo establecido en el párrafo d) del artículo 53 de la Ley 39/2015, de 1 de Octubre, del Procedimiento Administrativo Común de las Administraciones Públicas, siempre que se haga constar la fecha y el órgano o dependencia en que fueron presentados o, en su caso, emitidos, y cuando no hayan transcurrido más de cinco años desde la fecha de finalización del procedimiento al que correspondan.

La presentación de solicitudes para optar a estas ayudas supone la aceptación expresa y formal de lo establecido en el presente decreto.

Artículo 12. Comunicación con las entidades solicitantes.

1. En aras de lograr una mayor efectividad, cualquier tipo de notificación y comunicación que los órganos competentes de la Consejería de Agricultura, Desarrollo Rural, Población y Territorio dirijan a las entidades interesadas en el procedimiento, se podrá efectuar mediante la publicación de Anuncio en el Diario Oficial de Extremadura, que indicará el lugar y el medio utilizado en el que se encuentra expuesta la relación de interesadas afectadas, así como el acto de que se trate.
2. Complementariamente a la notificación practicada por el sistema establecido en el párrafo anterior y únicamente con efectos informativos, la entidad solicitante recibirá un aviso SMS al teléfono móvil o bien mediante correo electrónico a la dirección de email que conste en la solicitud de la ayuda, mediante el cual se le indicará que se ha producido una notificación a cuyo contenido podrá acceder a través del apartado habilitado a tal efecto <https://laboreo.juntaex.es> (aplicación informática "LABOREO").
3. Las subvenciones concedidas serán objeto de publicación en el Diario Oficial de Extremadura , (<http://doe.juntaex.es>) en la sede electrónica corporativa de la Junta de Extremadura, dentro del Portal de Subvenciones (actualmente, <https://www.infosubvenciones.es/bdnstrans/All/es/index>), conforme a lo establecido en el artículo 17.1 de la Ley 6/2011 y en el Portal de Transparencia de la Junta de Extremadura (<http://gobiernoabierto.juntaex.es/>), conforme al artículo



UNIÓN EUROPEA

Fondo Europeo Agrícola de Desarrollo Rural:
Europa invierte en las zonas ruralesGOBIERNO
DE ESPAÑAMINISTERIO
DE AGRICULTURA, PESCA
Y ALIMENTACIÓN**JUNTA DE EXTREMADURA**Consejería de Agricultura, Desarrollo Rural,
Población y Territorio

11 de la Ley 4/2013, de 21 de mayo, de Gobierno Abierto de Extremadura, así como en la Base de Datos Nacional de Subvenciones conforme a lo establecido en el artículo 20.8 b) de la Ley 38/2003, de 17 de noviembre, General de Subvenciones.

4. Cuando la notificación se realice por distintos cauces, se tomará como fecha de notificación aquella que se hubiera producido en primer lugar, según lo previsto en el artículo 41.7 de la Ley 39/2015, de 1 de octubre, del Procedimiento Administrativo Común de las Administraciones Públicas.
5. La concesión de la ayuda conllevará el consentimiento para que tanto los datos de carácter personal como el importe de la ayuda percibida puedan hacerse públicos; así como a ser tratados por organismos de auditoría e investigación de la Unión y del Estado de conformidad a los Reglamentos 1306/2013 y 908/2014.

Artículo 13. Ordenación e instrucción.

La ordenación e instrucción del procedimiento de concesión de subvenciones corresponderá al Servicio competente en materia de Regadíos adscrito a la Secretaría General de Población y Desarrollo Rural de la Consejería de Agricultura, Desarrollo Rural, Población y Territorio.

El órgano instructor preevaluará todas las solicitudes, en las que se verificará el cumplimiento de las condiciones impuestas para adquirir la condición de entidad beneficiaria de la subvención, realizando de oficio cuantas actuaciones estime necesarias para la determinación, conocimiento y comprobación de los datos en virtud de los cuales deba formularse la propuesta de resolución.

Artículo 14. Comisión de Valoración.

1. Las solicitudes presentadas serán preevaluadas y evaluadas, de acuerdo con lo establecido en el artículo 24 de la Ley 6/2011, de 23 de marzo, de Subvenciones de la Comunidad Autónoma de Extremadura por una Comisión de Valoración, compuesta por:

- Presidencia: Jefatura de la Unidad Territorial de Población y Desarrollo Rural de Cáceres, o persona a la que se le asignen sus funciones.
- Vocal: Jefatura de Sección de Planificación y Explotación de la Unidad Territorial del Servicio de Regadíos de Cáceres.
- Secretaría: Jefatura de Negociado de Explotación de Zonas Regables de la Unidad territorial antes mencionada correspondiendo su designación a la Jefatura de la Unidad Territorial



UNIÓN EUROPEA

Fondo Europeo Agrícola de Desarrollo Rural:
Europa invierte en las zonas ruralesGOBIERNO
DE ESPAÑAMINISTERIO
DE AGRICULTURA, PESCA
Y ALIMENTACIÓN**JUNTA DE EXTREMADURA**Consejería de Agricultura, Desarrollo Rural,
Población y Territorio

de Población y Desarrollo Rural de Cáceres. Este órgano se regirá por lo previsto en el artículo 63 de la Ley 1/2002, de 28 de febrero, del Gobierno y de la Administración de la Comunidad Autónoma de Extremadura.

La composición definitiva de la Comisión deberá publicarse con anterioridad a la constitución, a través de Internet, en el portal oficial de la Consejería con competencias en materia de desarrollo rural, así como en el Diario Oficial de Extremadura.

Se garantiza la representación equilibrada de hombres y mujeres en la composición de la Comisión de Valoración conforme al artículo 29 de la Ley 8/2011, de 23 de marzo; siendo este mismo criterio de representación para la designación en casos de suplencia.

2. Una vez finalizada la fase de preevaluación, la Comisión de Valoración evaluará conforme a los criterios objetivos regulados en el artículo 16 de este decreto, las solicitudes que cumplan las condiciones impuestas para adquirir la condición de entidad beneficiaria, y elevará informe vinculante al órgano instructor en el que se concretará el resultado de la evaluación efectuada, la prelación de solicitudes y la determinación de la cuantía de la ayuda a conceder.

No obstante, lo dispuesto en el párrafo anterior, si conforme a lo previsto en el artículo 9.4., una vez terminado el plazo de presentación de solicitudes, los créditos consignados en la convocatoria fueran suficientes para atender a todas las entidades solicitantes finalmente admitidas, en aras de una mayor eficacia, no será necesario establecer un orden de prelación.

Artículo 15. Criterios de evaluación de solicitudes.

La prelación de las solicitudes resultará de la suma de los puntos otorgados según los siguientes criterios de valoración:

1. Criterio de zonas con limitaciones naturales u otras limitaciones específicas contempladas en el artículo 32 del Reglamento (UE) n.º 1305/2013 y establecidas en el Decreto 198/2018, de 18 de diciembre, por el que se regula la ayuda a zonas con limitaciones naturales u otras limitaciones específicas en la Comunidad Autónoma de Extremadura.

Se clasificarán las Entidades de regantes solicitantes, en las que al menos el 50% de su superficie esté situada en las siguientes zonas:

- a. Zona de Montaña (20 puntos).



UNIÓN EUROPEA

Fondo Europeo Agrícola de Desarrollo Rural:
Europa invierte en las zonas ruralesGOBIERNO
DE ESPAÑAMINISTERIO
DE AGRICULTURA, PESCA
Y ALIMENTACIÓN**JUNTA DE EXTREMADURA**Consejería de Agricultura, Desarrollo Rural,
Población y Territorio

b. Zonas distintas de las de montaña con limitaciones naturales significativas (15 puntos).

c. Zonas con limitaciones específicas (10 puntos).

2. Tipología de las inversiones a subvencionar:

CLASIFICACIÓN	ACTUACIONES	PUNTOS
Mejora de la Gestión del Riego.	Tecnología de la información y comunicaciones (TIC) que mejoren la gestión del riego o de la Comunidad de Regantes.	15

Criterio de determinación de la puntuación por tipología de actuaciones: Por cada solicitud se determinará el porcentaje de la inversión que se dedica a esta actuación. Se dará el máximo de puntuación cuando éste sea mayor del 30% del coste subvencionable y 0 en el resto de los casos.

3. Extensión de la Entidad de regantes solicitante:

3.1. Comunidades de Regantes establecidas en zonas regables de iniciativa pública situadas en la Comunidad Autónoma de Extremadura cuya superficie regable sea igual o superior a 3.000 has. (20 puntos).

3.2. Asociaciones de Comunidades de Regantes y Comunidades de Usuarios de Aguas (Comunidades Generales o Juntas Centrales de Usuarios):

a) La superficie regable sea mayor de 1.000 ha y menor de 10.000 has. (20 puntos).

b) La superficie regable sea mayor o igual a 10.000 has. (15 puntos).

4. Número de regantes:

a) Número de regantes es menor o igual a 100 (20 puntos).

b) Número de regantes es mayor de 100 y menor de 1.000 (15 puntos).

c) Número de regantes es mayor o igual a 1.000 (10 puntos).

5. Porcentaje de mujeres pertenecientes a la entidad de regantes solicitante:

a) Igual o Superior al 10% e inferior al 20% (10 puntos).



UNIÓN EUROPEA

Fondo Europeo Agrícola de Desarrollo Rural:
Europa invierte en las zonas ruralesGOBIERNO
DE ESPAÑAMINISTERIO
DE AGRICULTURA, PESCA
Y ALIMENTACIÓN**JUNTA DE EXTREMADURA**Consejería de Agricultura, Desarrollo Rural,
Población y Territorio

b) Igual o Superior al 20% e inferior al 30% (15 puntos)

c) Igual o Superior al 30% (20 puntos).

6. Mejora de la gestión integral de la zona regable: Asistencias técnicas, programas informáticos, instrumentación y equipos, adecuaciones tecnológicas para la adaptación a las nuevas tecnologías, automatización, telecontrol, planes y estrategia que mejoren la gestión del agua: (10 puntos).

Será necesario obtener un mínimo de 30 puntos, de entre los diversos criterios de valoración para tener derecho a la ayuda, aun disponiendo de dotación presupuestaria suficiente en la convocatoria de ayudas.

En el caso de empate en la puntuación, se ordenarán de mayor a menor en función de la extensión de las Comunidades de Regantes que concurran a título individual o de aquellas que integren la entidad solicitante.

Artículo 16. Propuesta de resolución y trámite de audiencia.

1. Una vez instruido el procedimiento, el órgano instructor formulará propuesta de resolución provisional que no se separará del sentido del informe de la Comisión de Valoración, debidamente motivada, que se notificará a las entidades interesadas al objeto de que puedan formular las alegaciones que estimen oportunas en un plazo de 10 días hábiles.
2. Examinadas las alegaciones presentadas, en su caso, por las entidades interesadas, el órgano instructor formulará propuesta de resolución definitiva, la cual se elevará al órgano competente para su resolución definitiva.
3. Las propuestas de resolución provisional y definitiva no crean derecho alguno a favor de la entidad beneficiaria propuesta frente a la Administración, mientras no se le haya notificado la resolución de concesión.

Artículo 17. Resolución.

1. Cumplidos todos los requisitos, la persona titular de la Secretaría General de la Consejería de Agricultura, Desarrollo Rural, Población y Territorio o, en su caso, por el órgano en quien delegue, a propuesta del Servicio competente en materia de Regadíos y previo informe de la Comisión de Valoración, dictará y notificará la resolución correspondiente en el plazo máximo de seis (6) meses contados a partir de la fecha de publicación de la correspondiente convocatoria en el Diario Oficial de Extremadura, la cual será notificada a la entidad



UNIÓN EUROPEA

Fondo Europeo Agrícola de Desarrollo Rural:
Europa invierte en las zonas ruralesGOBIERNO
DE ESPAÑAMINISTERIO
DE AGRICULTURA, PESCA
Y ALIMENTACIÓN**JUNTA DE EXTREMADURA**Consejería de Agricultura, Desarrollo Rural,
Población y Territorio

interesada en un plazo máximo de 10 días hábiles desde la fecha de aprobación, por cualquier medio que permita tener constancia de su recepción por éste o su representante, conforme a lo dispuesto en los artículos 40 y 42 de la Ley 39/2015, de 1 de octubre, del Procedimiento Administrativo Común de las Administraciones Públicas.

El vencimiento del plazo máximo sin haberse notificado la Resolución legitima a las entidades interesadas para entender desestimada por silencio administrativo la solicitud de concesión de la subvención, conforme a lo dispuesto en el artículo 22.5 de la Ley 6/2011, de 23 de marzo, de Subvenciones de la Comunidad Autónoma de Extremadura.

En la resolución se hará constar:

- a) Nombre de la Comunidad de Regantes, Asociación o Comunidad de Usuarios beneficiaria y NIF.
- b) Cuantía de la subvención e información sobre la financiación de la misma.
- c) El plazo de ejecución de las inversiones.
- d) Las condiciones que legalmente sean exigibles, así como la obligación de la entidad beneficiaria de someterse a las actuaciones de comprobación y control financiero que establece la Ley General de Hacienda de la Comunidad Autónoma y supletoriamente, a la regulación que se derive conforme a la Ley General Presupuestaria.
- e) Nombre de la Dirección Facultativa Supervisora designada por el Servicio competente en materia de Regadíos.
- f) La obligación por parte de la entidad beneficiaria de llevar un sistema de contabilidad que identifique las operaciones subvencionadas con un código contable adecuado, que deberá someterse a controles por auditorías externas para todas las transacciones relativas a esta operación para su presentación ante la Consejería de Agricultura, Desarrollo Rural, Población y Territorio, si se le requiriese.
- g) La obligatoriedad de dar cumplimiento a las medidas de información y publicidad contempladas en el apartado 2 del Anexo III del Reglamento (CE) n.º 808/2014, de la Comisión de 17 de julio, por el que se establecen disposiciones de aplicación del Reglamento (CE) n.º 1305/2013 y el Decreto 50/2001 (DOE n.º 42, de 10 de abril de 2001).
- h) Que los datos de esta ayuda pueden aparecer en una lista pública.



UNIÓN EUROPEA

Fondo Europeo Agrícola de Desarrollo Rural:
Europa invierte en las zonas ruralesGOBIERNO
DE ESPAÑAMINISTERIO
DE AGRICULTURA, PESCA
Y ALIMENTACIÓN**JUNTA DE EXTREMADURA**Consejería de Agricultura, Desarrollo Rural,
Población y Territorio

2. Si en el plazo de 30 días hábiles a partir de la notificación de la resolución, la entidad beneficiaria no comunicara por escrito a la Consejería de Agricultura, Desarrollo Rural, Población y Territorio la renuncia de la ayuda concedida, se entenderá ésta aceptada en los términos contenidos en la resolución aprobatoria notificada.
3. Las resoluciones favorables recibirán la publicidad de acuerdo con el artículo 17 de la Ley 6/2011, de 23 de marzo, de Subvenciones de la Comunidad Autónoma de Extremadura, mediante su publicación en el Diario Oficial de Extremadura <http://doe.juntaex.es/>, en el Portal de Subvenciones de la Comunidad Autónoma de Extremadura <https://www.infosubvenciones.es/bdnstrans/A11/es/index> y, en el Portal de Transparencia de la Junta de Extremadura <http://gobiernoabierto.juntaex.es/>. Asimismo, se remitirán a la Base de Datos Nacional de Subvenciones <https://www.pap.hacienda.gob.es/bdnstrans/GE/es/convocatorias> en los términos previstos en el artículo 20.8.b) de la Ley 38/2003, de 17 de noviembre, General de Subvenciones.
4. Frente a la resolución expresa, que no agota la vía administrativa, podrá interponerse recurso de alzada ante el órgano que dictó el acto que se impugna o ante la persona que ostente la titularidad de la Consejería de Agricultura, Desarrollo Rural, Población y Territorio en el plazo del mes siguiente al día en que se hubiere notificado de conformidad con lo dispuesto en el artículo 101 de la Ley 1/2002, de 28 de febrero, del Gobierno y de la Administración de la Comunidad Autónoma de Extremadura, en relación con los artículos 121 y 122 de la Ley 39/2015, de 1 de octubre, del Procedimiento Administrativo Común de la Administraciones Públicas.

Artículo 18. Plazo de ejecución de las inversiones.

La entidad beneficiaria no podrá ejecutar las inversiones sin haberse emitido la correspondiente resolución aprobatoria de la ayuda.

El plazo máximo para la finalización de la ejecución de las inversiones aprobadas se establecerá en la convocatoria y será de hasta doce (12) meses contados desde la fecha de la recepción de la resolución de concesión. No obstante, por causas excepcionales, y previa petición de la entidad beneficiaria, se podrá conceder una ampliación del plazo, que no podrá exceder de la mitad del plazo inicialmente concedido.

Tanto la petición de la entidad beneficiaria como la decisión sobre la ampliación deberán producirse, en todo caso, antes del vencimiento del plazo de que se trate.



UNIÓN EUROPEA

Fondo Europeo Agrícola de Desarrollo Rural:
Europa invierte en las zonas ruralesGOBIERNO
DE ESPAÑAMINISTERIO
DE AGRICULTURA, PESCA
Y ALIMENTACIÓN**JUNTA DE EXTREMADURA**Consejería de Agricultura, Desarrollo Rural,
Población y Territorio**Artículo 19. Circunstancias que pueden dar lugar a la modificación de la resolución.**

1. De conformidad con lo establecido en el artículo 16.m) de la Ley 6/2011, de 23 de marzo, de Subvenciones de la Comunidad Autónoma de Extremadura, una vez recaída la resolución de concesión y antes de que concluya el plazo para la realización de la actividad, la entidad beneficiaria podrá solicitar la modificación de su contenido, si concurren la totalidad de las circunstancias expresadas a continuación:
 - a) Que la actividad que se propone realizar conforme a la modificación presentada esté comprendida dentro de la finalidad del proyecto subvencionado.
 - b) Que las circunstancias que justifiquen la modificación de la resolución no hayan dependido de la voluntad de la entidad beneficiaria.
 - c) Que la modificación no afecte al principio de concurrencia competitiva ni perjudique a terceras partes interesadas en el procedimiento.
 - d) Que las circunstancias que motivan la modificación, de haber concurrido en la concesión inicial, no hubiesen determinado la denegación o disminuido la cuantía de la subvención concedida.

La entidad beneficiaria deberá justificar detalladamente en su solicitud de modificación todas las circunstancias previstas en el apartado 1 del presente artículo.
2. En ningún caso podrá incrementarse el importe total subvencionado.
3. Una vez presentada la solicitud de modificación, el órgano concedente, previa valoración técnica por el órgano instructor, dictará resolución en el plazo de 30 días hábiles. En el caso de que transcurra dicho plazo sin resolver y notificar la resolución, se entenderá desestimada la citada solicitud.

Artículo 20. Obligaciones de las entidades beneficiarias.

1. Las entidades beneficiarias de las ayudas adquieren las obligaciones que se relacionan a continuación, sin perjuicio de las establecidas en la resolución de concesión o en la convocatoria:
 - a) Realizar la inversión que fundamente la concesión de la subvención en el plazo y forma establecidos en la correspondiente convocatoria.
 - b) Justificar ante el órgano concedente el cumplimiento de los requisitos y condiciones establecidos en el presente decreto, así como la realización de la actividad y el cumplimiento de la finalidad que determinen la concesión de la subvención.



UNIÓN EUROPEA

Fondo Europeo Agrícola de Desarrollo Rural:
Europa invierte en las zonas ruralesGOBIERNO
DE ESPAÑAMINISTERIO
DE AGRICULTURA, PESCA
Y ALIMENTACIÓN**JUNTA DE EXTREMADURA**Consejería de Agricultura, Desarrollo Rural,
Población y Territorio

- c) Mantener las inversiones objeto de ayuda durante cinco años, contados desde la fecha de certificación de realización de inversiones.
- d) Someterse a las actuaciones de seguimiento, comprobación, inspección y control a efectuar por la Consejería competente en materia de Desarrollo Rural, así como de control financiero establecidas en la Ley 5/2007, de 19 de abril, General de Hacienda Pública de Extremadura.
- e) Comunicar a la Consejería competente en materia de Desarrollo Rural la obtención de otras subvenciones, ayudas o ingresos que financien las actividades subvencionadas, procedentes de cualesquiera Administración Pública Nacional o Internacional, con anterioridad a la justificación de la aplicación dada a los fondos, así como la modificación de las circunstancias que hubieran fundamentado la concesión de la subvención, tan pronto como se tenga conocimiento y, en todo caso, con anterioridad a la justificación dada a los fondos.
- f) Acreditar, con carácter previo a dictarse la propuesta de resolución de concesión y en su caso, al pago de la subvención, que se halla al corriente del cumplimiento de las obligaciones tributarias con la Hacienda Estatal, la Hacienda Autonómica y la Seguridad Social. La justificación de estar al corriente en las obligaciones tributarias, con la seguridad social y no tener deudas con la Hacienda Autonómica será consultada o recabada de oficio por la Administración, siempre que conste en el procedimiento el consentimiento expreso del interesado. En otro caso, la entidad interesada deberá presentar las certificaciones correspondientes que tendrán validez durante el plazo de seis meses a contar desde la fecha de expedición, salvo que reglamentariamente se establezca otro plazo.
- g) Conservar los documentos justificativos de la aplicación de los fondos percibidos, incluidos los libros contables, registros, diligenciados y demás documentos debidamente auditados en los términos exigidos por la legislación mercantil y sectorial aplicable, al menos durante los cinco años siguientes al último pago, con el fin de que puedan ser objeto de actuaciones de comprobación y control.
- h) Adoptar las medidas de información y publicidad contempladas en el apartado 2 del Anexo III del Reglamento (CE) n.º 808/2014, de la Comisión de 17 de julio, por el que se establecen disposiciones de aplicación del Reglamento (CE) n.º 1305/2013 y el Decreto 50/2001 (DOE n.º 42, de 10 de abril de 2001).
- i) Proceder al reintegro de los fondos percibidos en el supuesto de incumplimiento de los requisitos y obligaciones establecidas para la concesión de la subvención y, en todo caso,



UNIÓN EUROPEA

Fondo Europeo Agrícola de Desarrollo Rural:
Europa invierte en las zonas ruralesGOBIERNO
DE ESPAÑAMINISTERIO
DE AGRICULTURA, PESCA
Y ALIMENTACIÓN**JUNTA DE EXTREMADURA**Consejería de Agricultura, Desarrollo Rural,
Población y Territorio

en los supuestos regulados en el artículo 43 de la Ley 6/2011, de 23 de noviembre, de Subvenciones de la Comunidad Autónoma de Extremadura.

- j) Solicitar, obtener, recabar y mantener las autorizaciones precisas para la ejecución de las inversiones objeto de ayuda, antes de la solicitud de pago.
- k) Aportar los datos necesarios a efectos de seguimiento y evaluación del programa, así como la colaboración necesaria en la confección de los indicadores correspondientes, incluidos estudios y encuestas que se precisen realizar a posteriori, cuando dicha colaboración les sea requerida.
- l) En su caso y sin perjuicio de la contabilidad nacional, llevar un sistema de contabilidad que identifique las operaciones subvencionadas con un código contable adecuado.
- m) Cumplir con las demás obligaciones establecidas en el artículo 13 de la Ley 6/2011, de 23 de marzo, de Subvenciones de la Comunidad Autónoma de Extremadura, en lo no previsto expresamente en este artículo.

2. Todas las Comunidades de Regantes pertenecientes a una entidad beneficiaria, deben colaborar de forma efectiva. A tales efectos, se entenderá que colaboran de forma efectiva si intercambian conocimientos o tecnologías, comparten instalaciones o se reparten el trabajo y comparten riesgos y resultados. No obstante, no podrá ejecutarse la inversión objeto de ayuda con empresas o entidades vinculadas con la entidad beneficiaria en cuestión.

3. Las entidades beneficiarias deberán cumplir además las obligaciones establecidas en la normativa legal y reglamentaria aplicable a las subvenciones públicas de la Comunidad Autónoma de Extremadura.

Artículo 21. Liquidación y documentación justificativa de la ayuda.

1. Una vez efectuadas las inversiones y, en todo caso dentro de los 30 días siguientes al vencimiento del plazo establecido en el artículo 19 para la ejecución de las mismas, la entidad beneficiaria deberá presentar la siguiente documentación justificativa, conforme a lo previsto en el artículo 35 de la Ley 6/2011, de 23 de marzo, de Subvenciones de la Comunidad Autónoma de Extremadura:

- a) De acuerdo con el artículo 35 de la Ley 6/2011, de 23 de marzo, de Subvenciones de la Comunidad Autónoma de Extremadura, los gastos se acreditarán mediante facturas y demás documentos de valor probatorio equivalentes con validez en el tráfico jurídico mercantil o con eficacia administrativa, en los términos establecidos reglamentariamente.



UNIÓN EUROPEA

Fondo Europeo Agrícola de Desarrollo Rural:
Europa invierte en las zonas ruralesGOBIERNO
DE ESPAÑAMINISTERIO
DE AGRICULTURA, PESCA
Y ALIMENTACIÓN**JUNTA DE EXTREMADURA**Consejería de Agricultura, Desarrollo Rural,
Población y Territorio

La acreditación de los gastos también podrá efectuarse mediante facturas electrónicas siempre que se cumplan los requisitos exigidos para su aceptación en el ámbito tributario.

Los justificantes originales de gastos serán estampillados de forma que permita el control de la concurrencia de subvenciones.

- b) Acreditación del pago de los gastos subvencionados mediante transferencia bancaria y otro comprobante de pago de valor probatorio equivalente. En ningún caso, serán considerados gastos subvencionables los pagos en metálico de cualquier importe.
- c) Certificados de cada entidad beneficiaria de estar al corriente de las obligaciones tributarias con la Hacienda Estatal, la Hacienda Autonómica y la Seguridad Social. La justificación de estar al corriente en las obligaciones tributarias, con la seguridad social y no tener deudas con la Hacienda Autonómica será consultada o recabada de oficio por la Administración, siempre que conste en el procedimiento el consentimiento expreso del interesado. En otro caso, la entidad interesada deberá presentar las certificaciones correspondientes, que tendrán validez durante el plazo de seis meses a contar desde la fecha de expedición, salvo que reglamentariamente se establezca otro plazo.
- d) Para cada entidad beneficiaria, modelo normalizado que detalle la relación de trabajadores y trabajadoras contratados con cargo a esta inversión de los cuales se han presentado nóminas, actividades desarrolladas por los mismos y el número de horas destinadas a la gestión. El documento deberá estar firmado por la representación legal de la entidad beneficiaria.
- e) Nóminas del personal contratado con cargo a esta subvención con horas de trabajo imputadas. Modelo 111, recibo de liquidación de cotizaciones y relación nominal de trabajadores, acompañados de los documentos o extractos bancarios o contables que prueben la efectividad del pago.

Si en las nóminas no se diferencia claramente las percepciones salariales de las no salariales, se deberá aportar documento acreditativo en el que se identifiquen los gastos relacionados con los conceptos salariales y los conceptos no salariales. Dicho documento deberá presentarse por cada trabajador y tipo de nómina imputado en el proyecto. Ante la duda sobre la clasificación de algún concepto entre percepciones salariales y no salariales, este concepto se considerará gasto no elegible.

2. Además de esta documentación de carácter general, se adjuntará una Memoria de las actividades realizadas.



UNIÓN EUROPEA

Fondo Europeo Agrícola de Desarrollo Rural:
Europa invierte en las zonas ruralesGOBIERNO
DE ESPAÑAMINISTERIO
DE AGRICULTURA, PESCA
Y ALIMENTACIÓN**JUNTA DE EXTREMADURA**Consejería de Agricultura, Desarrollo Rural,
Población y Territorio

3. Las facturas y nóminas, así como los correspondientes comprobantes de pago, tendrán como fecha máxima la fecha de finalización del plazo de certificación indicado en la resolución de concesión. Los justificantes tienen que indicar con toda claridad a qué conceptos se refieren.
4. Las facturas y los justificantes acreditativos del pago, así como toda la documentación del expediente de justificación, deberán haber sido emitidas, a nombre de las entidades beneficiarias perceptoras, susceptibles de ocasionar gasto elegible.
5. El IVA de los justificantes queda excluido de la subvención cuando sea susceptible de recuperación o compensación por parte de la entidad beneficiaria.

Artículo 22. Pago de la ayuda.

El importe total de la ayuda concedida se abonará en dos pagos conforme a las siguientes pautas:

- a) Un primer pago correspondiente al 50% del importe de la ayuda concedida que se tramitará como pago anticipado a la firma de la Resolución de concesión a la entidad beneficiaria y tras su consecuente aceptación expresa.

De conformidad con el artículo 63 del Reglamento (UE) n.º 1305/2013 del Parlamento Europeo y del Consejo de 17 de diciembre de 2013, el pago de anticipos estará supeditado a la constitución de una garantía bancaria o de una garantía equivalente que corresponda al 100 % del importe anticipado.

- b) Una vez presentada la justificación del primer pago anticipado, consistente en la aportación por la entidad beneficiaria de la documentación justificativa exigida en el artículo 21 del presente decreto y, conforme a lo previsto en el artículo 35 de la Ley 6/2011, de 23 de marzo, de Subvenciones de la Comunidad Autónoma de Extremadura, junto con una Memoria final de la gestión llevada a cabo por la entidad beneficiaria de acuerdo siempre con las premisas de este decreto, el órgano gestor de la ayuda procederá al análisis de la justificación presentada y tras la determinación de la cuantía justificada satisfactoriamente, se realizará un segundo pago por el 50 % restante del importe total de la ayuda, previa solicitud de pago de acuerdo con el anexo II del presente decreto, pudiendo ésta ser cumplimentada y presentada a través del mismo medio utilizado para la realización de la solicitud de ayuda, que se abonará en la cuenta bancaria indicada en dicha solicitud, que deberá estar dada de alta en el subsistema de terceros de la Junta de Extremadura. En caso de no estar dada de alta en el subsistema de terceros, la entidad beneficiaria deberá aportar el correspondiente modelo de alta de terceros.



UNIÓN EUROPEA

Fondo Europeo Agrícola de Desarrollo Rural:
Europa invierte en las zonas ruralesGOBIERNO
DE ESPAÑAMINISTERIO
DE AGRICULTURA, PESCA
Y ALIMENTACIÓN**JUNTA DE EXTREMADURA**Consejería de Agricultura, Desarrollo Rural,
Población y Territorio

La justificación de este segundo pago deberá realizarse en el plazo de 30 días hábiles después del plazo de finalización de ejecución de la inversión, contemplado en la convocatoria de la Ayuda.

Artículo 23. Incumplimientos.

1. Se procederá a la revocación de la subvención y el reintegro de las cantidades percibidas en los casos y términos previstos en el artículo 43 de la Ley 6/2011, de 23 de marzo, de Subvenciones de la Comunidad Autónoma de Extremadura.
2. Tendrán la consideración de infracción y serán sancionables las conductas a que se refiere el artículo 57 y siguientes de la Ley 6/2011, de 23 de marzo, de Subvenciones de la Comunidad Autónoma de Extremadura, en los términos establecidos en la misma.

Artículo 24. Criterios de graduación de posibles incumplimientos.

En el caso de cumplimiento parcial o de justificación parcial de las subvenciones concedidas, será aplicable el principio de proporcionalidad conforme al cuadro adjunto, y se procederá a efectuar la reducción cuando el cumplimiento por parte de la entidad beneficiaria se aproxime de modo significativo al cumplimiento total y se acredite por éste una actuación inequívocamente tendente a la satisfacción de sus compromisos.

El baremo a aplicar en la reducción de la cantidad subvencionada es el siguiente:

PORCENTAJE DE INCUMPLIMIENTO RESPECTO A LA INVERSIÓN TOTAL	PORCENTAJE DE REDUCCIÓN DE LA CANTIDAD SUBVENCIONADA
Hasta el 25 %	Reducción directamente proporcional a la cantidad incumplida (Igual %)
> 25 % - < 50 %	110% de la cantidad incumplida
50 % o más	Pérdida total del derecho a la ayuda

Artículo 25. Causas de pérdida del derecho al cobro y de reintegro de las ayudas.

Procederá la declaración de incumplimiento y, en consecuencia, la pérdida del derecho al cobro total o parcial de la subvención y, en su caso, el reintegro de las cantidades percibidas, incrementadas con los intereses legales que procedan, cuando se verifique:



UNIÓN EUROPEA

Fondo Europeo Agrícola de Desarrollo Rural:
Europa invierte en las zonas ruralesGOBIERNO
DE ESPAÑAMINISTERIO
DE AGRICULTURA, PESCA
Y ALIMENTACIÓN**JUNTA DE EXTREMADURA**Consejería de Agricultura, Desarrollo Rural,
Población y Territorio

1. Obtención de la subvención falseando las condiciones requeridas para ello u ocultando aquéllas que lo hubieran impedido.
2. Incumplimiento total o parcial del objetivo del proyecto que fundamenta la concesión de la subvención.
3. El incumplimiento de las condiciones y obligaciones establecidas en el presente decreto, en concreto las condiciones de elegibilidad del artículo 5 y las reflejadas en la resolución de concesión.
4. Los cambios en el tipo de inversiones llevadas a cabo, sin la correspondiente autorización previa del órgano gestor de la ayuda.
5. Incumplimiento de la obligación de justificación o la justificación insuficiente, en los términos establecidos en el artículo 35 de la Ley 6/2011.
6. Oponerse u obstaculizar las actuaciones de comprobación y control a efectuar por el órgano concedente u otro órgano de control financiero, así como no aportar los documentos justificativos de la aplicación de los fondos recibidos, incluidos los documentos electrónicos, al menos durante los cinco años siguientes al último pago que pudieran serle requeridos en el ejercicio de las actuaciones anteriores.
7. No comunicar al órgano concedente la obtención de otras subvenciones, ayudas, ingresos o recursos que financien las actividades subvencionadas.
8. No adoptar las medidas de información y publicidad contempladas en el apartado 2 del Anexo III del Reglamento (CE) n.º 808/2014, de la Comisión de 17 de julio, por el que se establecen disposiciones de aplicación del Reglamento (CE) n.º 1305/2013 y el Decreto 50/2001 (DOE n.º 42, de 10 de abril de 2001).
9. Incumplimiento de los compromisos, que han de mantenerse durante los cinco años siguientes a la certificación de realización de inversiones.
10. No llevar un sistema de contabilidad separado con un código contable adecuado para todas las transacciones relativas a la operación.
11. Cualesquiera otras que vengan establecidas en el artículo 37 de la Ley 38/2003, de 17 de noviembre, General de Subvenciones y el artículo 43 de la Ley 6/2011, de 23 de marzo, de Subvenciones de la Comunidad Autónoma de Extremadura.



UNIÓN EUROPEA

Fondo Europeo Agrícola de Desarrollo Rural:
Europa invierte en las zonas ruralesGOBIERNO
DE ESPAÑAMINISTERIO
DE AGRICULTURA, PESCA
Y ALIMENTACIÓN**JUNTA DE EXTREMADURA**Consejería de Agricultura, Desarrollo Rural,
Población y Territorio

El procedimiento contradictorio del que se pueda derivar la pérdida del derecho al cobro o, en su caso, el reintegro de la ayuda se instruirá y tramitará de acuerdo con lo establecido en los artículos 47 y siguientes de la Ley 6/2011, de 23 de marzo, de Subvenciones de la Comunidad Autónoma de Extremadura y en el Decreto 3/1997, de 9 de enero, por el que se regula el régimen general de devolución de subvenciones.

La resolución del procedimiento no pone fin a la vía administrativa.

Artículo 26. Régimen de compatibilidad.

Las ayudas reguladas por este decreto serán incompatibles con cualesquiera otras ayudas económicas o subvenciones que, para las mismas inversiones o gastos, concedan las Administraciones Públicas o Entes Públicos, tanto nacionales como internacionales.

Artículo 27. Financiación.

Las ayudas contempladas en este Decreto están cofinanciadas por el Fondo Europeo Agrícola de Desarrollo Rural (FEADER) en un 80,00%, y el 20% restante, conjuntamente, por el Ministerio de Agricultura, Pesca y Alimentación (3,72%) y por la Junta de Extremadura (16,28%), de acuerdo con los recursos económicos asignados en el Programa de Desarrollo Rural de Extremadura 2014-2020, Medida 4 "Inversiones en activos físicos" Medida 4.3 "Apoyo a las inversiones en infraestructura relacionada con el desarrollo, la modernización o la adaptación de la agricultura y la silvicultura", Submedida 4.3.7 "Mejora de la Gestión Integral de la Comunidad de Regantes".

La convocatoria correspondiente recogerá las disponibilidades presupuestarias iniciales, tanto del ejercicio corriente como de los de futuro, sobre las que se podrán conceder las subvenciones.

Si las disponibilidades presupuestarias lo permiten, podrá incrementarse la cuantía asignada a la convocatoria, hasta un 20 por ciento de la cuantía inicial o hasta la cuantía que corresponda cuando tal incremento sea consecuencia de una generación, incorporación de crédito o se trate de créditos declarados ampliables, siempre antes de resolver la concesión de las ayudas, todo ello de conformidad con el apartado h) del artículo 23.2 de la Ley 6/2011, de 23 de marzo, de Subvenciones de la Comunidad Autónoma de Extremadura.

Artículo 28. Medidas de publicidad.

Las bases reguladoras de la ayuda, la convocatoria, y la relación de entidades beneficiarias se publicarán en el Diario Oficial de Extremadura, en la sede electrónica corporativa de la



UNIÓN EUROPEA

Fondo Europeo Agrícola de Desarrollo Rural:
Europa invierte en las zonas ruralesGOBIERNO
DE ESPAÑAMINISTERIO
DE AGRICULTURA, PESCA
Y ALIMENTACIÓN**JUNTA DE EXTREMADURA**Consejería de Agricultura, Desarrollo Rural,
Población y Territorio

Junta de Extremadura, dentro del Portal de Subvenciones, y en el Portal de Transparencia de la Junta de Extremadura, en los términos previstos en los artículos 17 y 20 de la Ley 6/2011, de 23 de marzo, y artículo 11.1 de la Ley 4/2013, de 21 de mayo, de Gobierno Abierto de Extremadura y se remitirán a la Base Nacional de Subvenciones en los términos previstos en el artículo 20.8.b) de la Ley 38/2003 de 17 de noviembre, General de Subvenciones.

Las autoridades competentes pondrán en práctica sistemas de difusión, información y publicidad de conformidad con lo establecido por la normativa comunitaria y autonómica al respecto, dirigidos a los posibles beneficiarios de las ayudas del presente decreto. La citada labor de difusión deberá, en todo momento, insistir en el papel desempeñado por la Unión Europea en las medidas cofinanciadas por el FEADER.

Las entidades beneficiarias estarán obligadas a llevar a cabo las medidas de información y publicidad, acerca del carácter público de la financiación de las actividades objeto de subvención, contempladas en el apartado 2 del Anexo III del Reglamento (CE) n.º 808/2014, de la Comisión de 17 de julio, por el que se establecen disposiciones de aplicación del Reglamento (CE) n.º 1305/2013. En concreto, están obligadas a colocar una placa explicativa, cuando una operación dé lugar a una inversión cuyo coste total supere los 50.000 euros, cuyo tamaño variará en función del importe de la subvención.

En las placas figurará una descripción del proyecto o de la operación, así como la bandera europea y una explicación del papel desempeñado por la Comunidad a través del siguiente lema: Fondo Europeo Agrícola de Desarrollo Rural "Europa invierte en las zonas rurales". Esta información ocupará como mínimo el 25 % de la placa publicitaria.

Asimismo, deberán adoptar las medidas de identificación, información y publicidad reguladas en el artículo 3 del Decreto 50/2001, de 3 de abril, el cual establece una serie de obligaciones específicas para la colocación de carteles, vallas y placas a cargo de la entidad beneficiaria de ayudas concedidas por la Junta de Extremadura cuya cuantía neta sea superior a 6.000 €.

Artículo 29. Controles.

El órgano instructor realizará los controles administrativos, sobre el terreno y a posteriori a los que hacen referencia el capítulo II del título IV del Reglamento (UE) n.º 809/2014 de la Comisión por el que se establecen disposiciones de aplicación del Reglamento (UE) n.º 1306/2013 Parlamento Europeo y del Consejo, de 17 de diciembre, así como las inspecciones que se consideren oportunas a fin de comprobar la veracidad de los datos consignados en la documentación presentada y el cumplimiento de los requisitos para la percepción de la ayuda.



UNIÓN EUROPEA

Fondo Europeo Agrícola de Desarrollo Rural:
Europa invierte en las zonas ruralesGOBIERNO
DE ESPAÑAMINISTERIO
DE AGRICULTURA, PESCA
Y ALIMENTACIÓN**JUNTA DE EXTREMADURA**Consejería de Agricultura, Desarrollo Rural,
Población y Territorio

La entidad beneficiaria estará obligada a colaborar en dichos controles proporcionando los datos y documentación requerida y facilitando el acceso para la verificación de la existencia y puesta en marcha de las inversiones aprobadas.

La oposición a la realización de estas comprobaciones e inspecciones podrá constituir causa de reintegro de la ayuda, sin perjuicio de la tramitación del correspondiente procedimiento sancionador.

Todos los controles realizados deberán constar en el correspondiente expediente, en el que se reflejará la información sobre los resultados, de modo que quede documentado que la subvención se ha otorgado correctamente y se han cumplido las exigencias establecidas en la normativa comunitaria.

Disposición adicional única. Primera convocatoria de las ayudas para la mejora de la gestión integral de las Comunidades de Regantes de Extremadura. Ejercicio 2023.

1. Objeto y beneficiarios.

El objeto de esta convocatoria es establecer las ayudas reguladas en este decreto en el ejercicio 2023.

Podrán acceder a la condición de beneficiarias las entidades que se recogen en el artículo 3 de este decreto.

No podrán acceder a estas ayudas las entidades que se establecen en el artículo 4 de este decreto.

2. Procedimiento de concesión y de convocatoria.

El procedimiento de concesión de estas ayudas se inicia de oficio, con la publicación de la convocatoria, en régimen de concurrencia competitiva, de acuerdo con el procedimiento establecido en el artículo 9 de este decreto.

3. Plazo y forma de presentación de las solicitudes.

El plazo de presentación de solicitudes será de un mes a contar desde el día siguiente al de la publicación de la convocatoria correspondiente, así como de su extracto, en el Diario Oficial de Extremadura, <http://doe.juntaex.es> de conformidad con lo dispuesto en el artículo 20.8 a) de la Ley 38/2003, de 17 de noviembre, General de Subvenciones y se dirigirán a la Secretaría General de Población y Desarrollo Rural.



UNIÓN EUROPEA

Fondo Europeo Agrícola de Desarrollo Rural:
Europa invierte en las zonas ruralesGOBIERNO
DE ESPAÑAMINISTERIO
DE AGRICULTURA, PESCA
Y ALIMENTACIÓN**JUNTA DE EXTREMADURA**Consejería de Agricultura, Desarrollo Rural,
Población y Territorio

Las solicitudes se presentarán en la forma establecida en el artículo 10 de este decreto e irán acompañadas de la documentación exigible en el artículo 11 de este decreto.

4. Plazo de resolución y notificación y órganos competentes para la ordenación, instrucción y resolución del procedimiento.

El plazo máximo para la resolución del procedimiento será de seis (6) meses contados a partir de la fecha de publicación de la correspondiente convocatoria en el Diario Oficial de Extremadura, la cual será notificada a la entidad interesada en un plazo máximo de 10 días hábiles desde la fecha de aprobación, por cualquier medio que permita tener constancia de su recepción por éste o su representante, conforme a lo dispuesto en los artículos 40 y 42 de la Ley 39/2015, de 1 de Octubre, del Procedimiento Administrativo Común de las Administraciones Públicas.

La ordenación e instrucción del procedimiento de concesión de subvenciones corresponderá al Servicio competente en materia de Regadíos adscrito a la Secretaría General de Población y Desarrollo Rural de la Consejería de Agricultura, Desarrollo Rural, Población y Territorio.

La resolución del procedimiento compete a la persona titular de la Secretaría General de la Consejería de Agricultura, Desarrollo Rural, Población y Territorio de la Junta de Extremadura, o, en su caso, por el órgano en quien delegue, en los términos dispuestos en el artículo 17 de este decreto.

La falta de resolución, legitima a las entidades interesadas para entender desestimada su solicitud por silencio administrativo.

Frente a la resolución expresa, que no agota la vía administrativa, podrá interponerse recurso de alzada ante el órgano que dictó el acto que se impugna o ante la persona que ostente la titularidad de la Consejería de Agricultura, Desarrollo Rural, Población y Territorio en el plazo del mes siguiente al día en que se hubiere notificado de conformidad con lo dispuesto en el artículo 101 de la Ley 1/2002, de 28 de febrero, del Gobierno y de la Administración de la Comunidad Autónoma de Extremadura, en relación con los artículos 121 y 122 de la Ley 39/2015, de 1 de octubre, del Procedimiento Administrativo Común de las Administraciones Públicas.

5. Composición de la Comisión de Valoración.

La Comisión de Valoración estará integrada por los miembros que se establecen en el artículo 14 de este decreto.



UNIÓN EUROPEA

Fondo Europeo Agrícola de Desarrollo Rural:
Europa invierte en las zonas ruralesGOBIERNO
DE ESPAÑAMINISTERIO
DE AGRICULTURA, PESCA
Y ALIMENTACIÓN**JUNTA DE EXTREMADURA**Consejería de Agricultura, Desarrollo Rural,
Población y Territorio

La composición definitiva de la Comisión deberá publicarse con anterioridad a la constitución, a través de Internet, en el portal oficial de la Consejería con competencias en materia de desarrollo rural, así como en el Diario Oficial de Extremadura.

6. Criterios de valoración y ponderación de las solicitudes.

La Comisión de Valoración, realizará la evaluación de las solicitudes, de conformidad con los criterios establecidos en el artículo 15 del presente decreto.

7. Plazo de ejecución de las inversiones.

La entidad beneficiaria no podrá ejecutar las inversiones sin haberse emitido la correspondiente resolución aprobatoria de la ayuda.

El plazo máximo para la finalización de la ejecución de las inversiones aprobadas será de hasta doce (12) meses contados desde la fecha de la recepción de la resolución de concesión. No obstante, por causas excepcionales, y previa petición de la entidad beneficiaria, se podrá conceder una ampliación del plazo, que no podrá exceder de la mitad del plazo inicialmente concedido.

Tanto la petición de la entidad beneficiaria como la decisión sobre la ampliación deberán producirse, en todo caso, antes del vencimiento del plazo de que se trate.

8. Créditos presupuestarios a los que se imputa la subvención y cuantía máxima de las subvenciones convocadas.

Mediante la presente disposición adicional se convocan estas ayudas que se financiarán con cargo a la aplicación presupuestaria 120030000 G/353-A/70000 FR14040307 de los Presupuestos Generales de la Comunidad Autónoma de Extremadura para el año 2023, creada específicamente para este fin, imputándose en el Proyecto de gasto 20210196, "4.3.7. Mejora de la Gestión Integral de la Comunidad de Regantes".

El importe total de la convocatoria de ayudas será de 2.000.000,00 €, conforme a las siguientes anualidades e importes:

ANUALIDAD	CUANTÍA
2023	00,00 €
2024	2.000.000,00 €



UNIÓN EUROPEA

Fondo Europeo Agrícola de Desarrollo Rural:
Europa invierte en las zonas ruralesGOBIERNO
DE ESPAÑAMINISTERIO
DE AGRICULTURA, PESCA
Y ALIMENTACIÓN**JUNTA DE EXTREMADURA**Consejería de Agricultura, Desarrollo Rural,
Población y Territorio

9. Información y publicidad.

Las subvenciones concedidas serán objeto de publicación en el Diario Oficial de Extremadura (<http://doe.juntaex.es>), en la sede electrónica corporativa de la Junta de Extremadura, dentro del Portal de Subvenciones (actualmente, <https://www.infosubvenciones.es/bdnstrans/All/es/index>), conforme a lo establecido en el artículo 17.1 de la Ley 6/2011 y en el Portal de Transparencia de la Junta de Extremadura (<http://gobiernoabierto.juntaex.es/>), conforme al artículo 11 de la Ley 4/2013, de 21 de mayo, de Gobierno Abierto de Extremadura, así como en la Base de Datos Nacional de Subvenciones conforme a lo establecido en el artículo 20.8 b) de la Ley 38/2003, de 17 de noviembre, General de Subvenciones.

Las entidades beneficiarias de las ayudas quedarán obligadas a realizar la difusión, información y publicidad de conformidad con lo establecido por la normativa comunitaria y autonómica al respecto, según corresponda, de conformidad con lo previsto en el artículo 29 del presente decreto.

10. Eficacia y recursos.

La presente convocatoria surtirá efectos a partir del día siguiente al de su publicación en el Diario Oficial de Extremadura <http://doe.juntaex.es>, y contra la misma, que pone fin a la vía administrativa en virtud de lo establecido en el artículo 103.1 a) de la Ley 1/2002, de 28 de febrero, del Gobierno y de la Administración de la Comunidad Autónoma de Extremadura, podrá interponerse recurso contencioso-administrativo ante la Sala de lo Contencioso-administrativo del Tribunal Superior de Justicia de Extremadura en el plazo de dos meses desde el día siguiente a dicha publicación conforme a lo establecido en el artículo 46 de la Ley 29/1998, de 13 de julio, reguladora de la Jurisdicción Contencioso-administrativa o, potestativamente y en virtud de lo dispuesto en el artículo 123 de la Ley 39/2015, de 1 de octubre, del Procedimiento Administrativo Común de las Administraciones Públicas, recurso de reposición ante el mismo órgano que la dictó en el plazo de un mes a contar desde el día siguiente al de su publicación.

Disposición derogatoria única. Derogación normativa.

Quedan derogadas cuantas disposiciones de igual o inferior rango se opongan a lo establecido en el presente decreto.

Asimismo, y sin perjuicio de su derogación expresa, la regulación contenida en el título II "Ayudas urgentes para el mantenimiento del empleo en el ámbito agrario tras la finalización



UNIÓN EUROPEA

Fondo Europeo Agrícola de Desarrollo Rural:
Europa invierte en las zonas ruralesGOBIERNO
DE ESPAÑAMINISTERIO
DE AGRICULTURA, PESCA
Y ALIMENTACIÓN**JUNTA DE EXTREMADURA**Consejería de Agricultura, Desarrollo Rural,
Población y Territorio

del Estado de Alarma para la gestión de la crisis sanitaria ocasionada por el COVID-19 en la Comunidad Autónoma de Extremadura” del Decreto-ley 8/2020, de 24 de abril, por el que se adoptan medidas urgentes y extraordinarias para el mantenimiento y recuperación del empleo frente a la crisis ocasionada por el COVID-19, no será de aplicación a las subvenciones contempladas en el presente Decreto al carecer de sustento normativo en el vigente PDR Extremadura 2014-2020, en virtud de la Decisión (CE) 8792, de 4 de diciembre de 2020.

Disposición final primera. Normativa aplicable.

En todo lo no previsto en el presente decreto, se estará a lo dispuesto en la Ley 38/2003, de 17 de noviembre, la Ley 6/2011, de 23 de marzo, en el Reglamento (UE) n.º 1305/2013 del Parlamento Europeo y del Consejo, de 17 de diciembre, Reglamento (UE) n.º 1306/2013 Parlamento Europeo y del Consejo, de 17 de diciembre, el Reglamento Delegado (UE) n.º 807/2014 de la Comisión, de 11 de marzo, los Reglamentos de Ejecución (UE) n.º 808/2014 y n.º 809/2014 de la Comisión, de 17 de julio, el Programa de Desarrollo Rural para Extremadura 2014-2020, así como, en cualquier otra normativa que resulte de aplicación.

Disposición final segunda. Medidas para la reducción del riesgo de fraude, corrupción y conflictos de interés.

1. Con fecha de 24 de marzo de 2022 se publica en el DOE el Decreto 20/2022, de 9 de marzo, por el que se aprueba el Plan de medidas contra el fraude, la corrupción y los conflictos de intereses en la Comunidad Autónoma de Extremadura y se regula la estructura organizativa para su puesta en funcionamiento. Para dar cumplimiento a lo dispuesto en el apartado 4 del artículo 7 de dicho Decreto se pone en conocimiento de los posibles beneficiarios de las ayudas reguladas en el presente decreto el enlace del plan para su consulta:

<http://gobiernoabierto.juntaex.es/transparencia/web/plan-antifraude>.

2. Asimismo, de conformidad con lo dispuesto en la Comunicación 1/2017, de 6 de abril, sobre la forma en la que pueden proceder las personas que tengan conocimiento de hechos que puedan ser constitutivos de fraude o irregularidad en relación con proyectos u operaciones financiados total o parcialmente con cargo a fondos procedentes de la Unión Europea, existe un canal de denuncias habilitado por el SNCA (Infofraude) para la comunicación de información sobre fraudes o irregularidades que afecten a fondos europeos, que dispone de un apartado específico relativo al Mecanismo de Recuperación y Resiliencia, cuyo enlace, publicado en la web de la Junta de Extremadura para general conocimiento, es el siguiente:

<http://www.igae.pap.minhafp.gob.es/sitios/igae/es-ES/Paginas/Denan.asp>



UNIÓN EUROPEA

Fondo Europeo Agrícola de Desarrollo Rural:
Europa invierte en las zonas ruralesGOBIERNO
DE ESPAÑAMINISTERIO
DE AGRICULTURA, PESCA
Y ALIMENTACIÓN**JUNTA DE EXTREMADURA**Consejería de Agricultura, Desarrollo Rural,
Población y Territorio**Disposición final tercera. Autorización.**

Se faculta a la Consejería competente en materia de Desarrollo Rural de la Junta de Extremadura para dictar en el ámbito de sus competencias, los actos o resoluciones que resulten necesarios para la aplicación y ejecución del presente decreto, así como para adoptar las medidas que considere oportunas para su desarrollo y aplicación.

Disposición final cuarta. Entrada en vigor.

El presente decreto entrará en vigor el mismo de su publicación en el Diario Oficial de Extremadura.

Mérida, 10 de mayo de 2023.

La Consejera de Agricultura, Desarrollo
Rural, Población y Territorio,

BEGOÑA GARCÍA BERNAL

El Presidente de la Junta de
Extremadura,

GUILLERMO FERNÁNDEZ VARA

Fondo Europeo Agrícola de Desarrollo Rural:
Europa invierte en las zonas rurales**ANEXO I****SOLICITUD DE AYUDAS PARA LA MEJORA DE LA GESTIÓN INTEGRAL DE LAS
COMUNIDADES DE REGANTES DE EXTREMADURA****HOJA Nº 1**

Nº de EXPEDIENTE

REGISTRO DE ENTRADA

DATOS DE LA ENTIDAD SOLICITANTE Y DEL REPRESENTANTE LEGAL

Denominación		CIF	
Domicilio: Calle, Plaza o Avenida y Número			
Localidad		Provincia	C. Postal
Teléfono(*)	Fax	Correo electrónico(*)	
Apellidos y Nombre del representante legal			NIF
SEXO		<input type="checkbox"/> H	<input type="checkbox"/> M
Representación que ostenta			

(*) Campos obligatorios a efectos de notificaciones.

DOCUMENTACIÓN ADJUNTA

- Memoria descriptiva detallada de todos aquellos gastos objeto de inversión auxiliable, necesarios para la óptima gestión integral de la entidad solicitante en cuestión. Asimismo, una justificación detallada del coste de los mismos.
- Copia del NIF de la entidad solicitante y del DNI/NIE/NIF de la representación legal de dicha entidad. Los interesados tienen derecho a no aportar documentos que ya se encuentren en poder de la Administración actuante o hayan sido elaborados por cualquier otra Administración. La administración actuante consultará o recabará de oficio dichos documentos, salvo que conste en el procedimiento la oposición expresa del interesado.
- Copias de Estatutos, Ordenanzas o Convenio específico aprobado por el Organismo de Cuenca, salvo que se hubieran aportado en anteriores convocatorias de ayuda instruidas por la Secretaría General de Población y Desarrollo Rural y no se hubiesen producido modificaciones referentes a los mismos.
- Certificado del acuerdo adoptado por la Comunidad de Regantes, la Asociación o Comunidad de Usuarios, que incluya lo siguiente: Representación que ostenta la persona física que suscribe la solicitud, salvo que exista poder notarial, con inclusión de CSV, que permita la consulta de la representación a través del Servicio de Consulta de Poderes Notariales si éstos han sido otorgados con posterioridad al

Fondo Europeo Agrícola de Desarrollo Rural:
Europa invierte en las zonas rurales**ANEXO I****SOLICITUD DE AYUDAS PARA LA MEJORA DE LA GESTIÓN INTEGRAL DE LAS COMUNIDADES DE REGANTES DE EXTREMADURA****HOJA Nº 2**

La entidad que suscribe la presente solicitud, **DECLARA**:

1º Que, en aplicación de lo dispuesto en la Ley 6/2011, de 23 de marzo, de Subvenciones de la Comunidad Autónoma de Extremadura:

- a) No ha sido condenada mediante sentencia firme a la pérdida de posibilidad de obtener subvenciones o ayudas públicas, o por delitos de prevaricación, cohecho, malversación de caudales públicos, tráfico de influencias, fraudes y exacciones ilegales o delitos urbanísticos.
- b) No se encuentra incurso en alguna de las prohibiciones para ser beneficiaria, a tenor de lo dispuesto en el artículo 12 de la Ley 6/2011, de 23 de noviembre, de Subvenciones de la Comunidad Autónoma de Extremadura.
- c) Se halla al corriente del cumplimiento de las obligaciones tributarias con la Hacienda del Estado o frente a la Seguridad Social impuestas por las disposiciones vigentes, y no tiene deudas con la Hacienda de la Comunidad Autónoma, en la forma que se determine reglamentariamente.
- d) Se encuentra al corriente de pago de obligaciones por reintegro de subvenciones.
- e) No ha sido sancionada mediante resolución firme con la pérdida de la posibilidad de obtener subvenciones según la Ley 6/2011, de 23 de marzo, o la Ley General Tributaria.
- f) No ha solicitado ni obtenido subvenciones o ayudas para la misma finalidad relacionada con la solicitud.
- g) Que no ha iniciado las inversiones para las que se solicita la ayuda antes de la fecha de presentación de la solicitud.
- h) Que la cuenta corriente declarada está dada de alta en el Sistema de Terceros de la Comunidad Autónoma de Extremadura.
- i) Que son ciertos cuantos datos figuran en la presente solicitud, así como en la documentación adjunta.
- j) Que concurre a título individual siendo integrante de una Asociación o Comunidad de Usuarios, manifestando su renuncia expresa a participar en la ayuda concedida a la Asociación o Comunidad a la que pertenece.

2º Que, respecto de otras ayudas o subvenciones para la misma finalidad que la que se solicita (procedentes de cualquier administración o ente público, nacionales o internacionales):

- NO haber solicitado o recibido ayudas o subvenciones para la misma finalidad que la que se solicita (procedentes de cualquier administración o ente público, nacionales o internacionales).
- Haber solicitado ayudas o subvenciones para la misma finalidad, sin que la cuantía total de las ayudas supere el total de la inversión a realizar, por importe de _____ a la entidad _____.

3º Respecto al comienzo de las actuaciones a realizar:

- Que las inversiones, no han sido realizadas antes de la presentación de la presente solicitud de subvención.



UNIÓN EUROPEA

Fondo Europeo Agrícola de Desarrollo Rural:
Europa invierte en las zonas ruralesGOBIERNO
DE ESPAÑAMINISTERIO
DE AGRICULTURA, PESCA
Y ALIMENTACIÓN

JUNTA DE EXTREMADURA

Consejería de Agricultura, Desarrollo Rural
Población y Territorio**4º Respecto a las COMPROBACIONES POR LA ADMINISTRACIÓN.**

Serán comprobados de oficio de conformidad con el artículo 28 de la Ley 39/2015, de 1 de octubre, del Procedimiento Administrativo Común de las Administraciones Públicas, los datos que a continuación se relacionan, **SALVO que conste la oposición expresa de la entidad/es interesada/s marcando la/s casilla/s que corresponda a continuación:**

() En el caso de OPOSICION, DEBERÁN SER APORTADOS los datos y certificados correspondientes requeridos por el procedimiento.)**

- ME OPONGO a la consulta de los datos de identidad personal de la solicitante y su representante.
- ME OPONGO a que se recaben los informe o certificados para comprobar que no se es deudor por resolución de procedencia de reintegro.
- ME OPONGO a la consulta de Resoluciones o solicitudes de otras ayudas para este mismo proyecto

AUTORIZACIÓN (marcar SÓLO si autoriza):**La/s entidad/es solicitante/s:**

- AUTORIZAN a que se recaben los informes o certificados sobre el cumplimiento de obligaciones con la Hacienda Estatal, Autonómica y con la Seguridad Social.

(Caso de NO AUTORIZARSE la consulta, deberán ser aportados los datos y certificados correspondientes requeridos por el procedimiento.)

La entidad que suscribe la presente solicitud, **EXPONE**

- Que la mencionada COMUNIDAD DE REGANTES, ASOCIACIÓN DE COMUNIDAD DE REGANTES O COMUNIDAD DE USUARIOS, cuenta con una superficie de riego de _____ ha, consta de _____ comuneras y _____ comuneros, y se propone llevar a cabo las inversiones para mejorar la gestión integral de la misma descritas en la memoria adjunta, cuyo presupuesto asciende a: _____ €.

La entidad solicitante que suscribe declara que todos los datos expuestos en esta solicitud son correctos y veraces, comprometiéndose a aportar los documentos probatorios que se soliciten o los datos adicionales que se requieran.

En _____ a ____ de _____ de 20__

ENTIDAD SOLICITANTE O REPRESENTANTE LEGAL

Fdo.: _____

Fondo Europeo Agrícola de Desarrollo Rural:
Europa invierte en las zonas rurales

ANEXO I

SOLICITUD DE AYUDAS PARA LA MEJORA DE LA GESTIÓN INTEGRAL DE LAS COMUNIDADES DE REGANTES DE EXTREMADURA.

HOJA Nº 3

SE COMPROMETE A

- Realizar la inversión que fundamente la concesión de la subvención en el plazo y forma establecidos en el presente decreto.
- Mantener las inversiones objeto de ayuda durante cinco años, contados desde la fecha de certificación de realización de inversiones.
- Someterse a las actuaciones de comprobación a efectuar por el órgano concedente, así como a las de control que puedan realizar los órganos competentes para ello y conservar los documentos justificativos de la aplicación de los fondos percibidos, al objeto de las actuaciones de comprobación y control.
- Comunicar a la Consejería competente en materia de Desarrollo Rural la obtención de otras subvenciones, ayudas o ingresos que financien las actividades subvencionadas, procedentes de cualesquiera Administración Pública Nacional o Internacional, con anterioridad a la justificación de la aplicación dada a los fondos, así como la modificación de las circunstancias que hubieran fundamentado la concesión de la subvención, tan pronto como se tenga conocimiento y, en todo caso, con anterioridad a la justificación dada a los fondos.
- Acreditar con carácter previo a dictarse la propuesta de resolución de concesión y en su caso, al pago de la subvención, que se halla al corriente del cumplimiento de las obligaciones tributarias y la Seguridad Social.
- Conservar los documentos justificativos de la aplicación de los fondos percibidos, al menos durante los cinco años siguientes al último pago, con el fin de que puedan ser objeto de actuaciones de comprobación y control
- Adoptar las medidas de información y publicidad contempladas en el apartado 2 del Anexo III del Reglamento (CE) nº 808/2014, de la Comisión de 17 de julio, por el que se establecen disposiciones de aplicación del Reglamento (CE) nº 1305/2013 y el Decreto 50/2001 (DOE nº 42, de 10 de abril de 2001).
- Proceder al reintegro de los fondos percibidos en los supuestos contemplados en el artículo 43 de la Ley 6/2011, de 23 de noviembre, de Subvenciones de la Comunidad Autónoma de Extremadura.
- Solicitar, obtener, recabar y mantener las autorizaciones precisas para la ejecución de las inversiones objeto de ayuda, antes de la solicitud de pago.
- Aportar los datos necesarios a efectos de seguimiento y evaluación del programa, así como la colaboración necesaria en la confección de los indicadores correspondientes, incluidos estudios y encuestas que se precisen realizar a posteriori, cuando dicha colaboración les sea requerida.
- En su caso y sin perjuicio de la contabilidad nacional, llevar un sistema de contabilidad que identifique las operaciones subvencionadas con un código contable adecuado.
- Cumplir con las demás obligaciones establecidas en el artículo 13 de la Ley 6/2011, de 23 de marzo, de Subvenciones de la Comunidad Autónoma de Extremadura.

SOLICITA

- La concesión de la AYUDA MÁXIMA PREVISTA en esta Convocatoria, para lo cual la Comunidad de Regantes, Asociación o Comunidad de Usuarios se compromete a cumplir las condiciones establecidas en dicha norma y las que en su desarrollo pueda promulgar la Junta de Extremadura.

ADVERTENCIA: La falsedad en los datos de la solicitud o de la documentación que la acompaña dará lugar a la pérdida total de la ayuda, reservándose la Administración las actuaciones pertinentes.



CLÁUSULA DE PROTECCIÓN DE DATOS

Se le informa que los datos facilitados en el presente impreso / formulario correspondiente a la Consejería de Agricultura, Desarrollo Rural, Población y Territorio, en concordancia con la Actividad de Tratamiento correspondiente incorporada al Registro de Actividades de Tratamientos de la misma, se tratarán de conformidad con lo establecido en el Reglamento General de Protección de Datos 2016/679 (UE) de 27 de abril de 2016 y en la Ley Orgánica 3/2018, de 5 de diciembre, de Protección de datos personales y garantías de los derechos digitales:

Responsable del tratamiento de sus datos

- Responsable Junta de Extremadura: Consejera de Agricultura, Desarrollo Rural, Población y Territorio
- Dirección: Avda./ Luís Ramallo s/n. 06800 Mérida (Badajoz).
- Correio electrónico: informacionagraria@juntaex.es Teléfono: 924002131
- Datos de contacto del delegado de protección de datos: dpd@juntaex.es.

Finalidades con las que vamos a tratar sus datos personales

Serán tratados con las siguientes finalidades:
Gestionar las solicitudes de ayudas y/o subvenciones. Gestionar el expediente para obtener la resolución de la petición formulada, con el fin de la mejora y modernización de las redes principales de riego de las Comunidades de Regantes de Extremadura u otras comunidades de usuarios de aguas principalmente vinculadas al regadío. Ayudas para la Mejora de la Gestión Integral de las Comunidades de Regantes de Extremadura.

Legitimación para el tratamiento de sus datos:

La base legal para los tratamientos indicados es:
RGPD: 6.1.c) Tratamiento necesario para el cumplimiento de una obligación legal aplicable al responsable del tratamiento. Ley 38/2003, de 17 de noviembre, General de Subvenciones (BOE núm. 276, de 18 de noviembre). Ley 6/2011, de 23 de marzo, de Subvenciones de la Comunidad Autónoma de Extremadura (DOE núm. 59, de 25 de marzo). Ley 6/2015, de 24 de marzo, Agraria de Extremadura.

Tiempo que se van a mantener sus datos personales:

Se conservarán durante el tiempo necesario para cumplir la finalidad para la que se recabaron y para determinar las posibles responsabilidades que se pudieran derivar de dicha finalidad y del tratamiento de los datos. Será de aplicación lo dispuesto en la normativa de archivos y documentación. Los datos económicos de esta actividad de tratamiento se conservarán al amparo de lo dispuesto en la Ley 58/2003, de 17 de diciembre, General tributaria.

Destinatarios a los que se comunicarán sus datos

Podrán ser comunicados a:
En el supuesto de que las ayudas estén financiadas total o parcialmente con fondos europeos, los datos personales tratados en este procedimiento podrán ser cedidos a la Dirección General de Financiación Autonómica y Fondos Europeos para llevar a cabo las verificaciones administrativas previas a la declaración de gastos a la Comisión Europea, conforme el artículo 125 del Reglamento (UE) N° 1303/2013 del Parlamento Europeo y del Consejo de 17 de diciembre de 2013, por el que se establecen disposiciones comunes relativas al Fondo Europeo de Desarrollo Regional, al Fondo Social Europeo, al Fondo de Cohesión, al Fondo Europeo Agrícola de Desarrollo Rural y al Fondo Europeo Marítimo y de la Pesca, y por el que se establecen disposiciones generales relativas al Fondo Europeo de Desarrollo Regional, al Fondo Social Europeo, al Fondo de Cohesión y al Fondo Europeo Marítimo y de la Pesca, y se deroga el Reglamento (CE) 1083/2006 del Consejo. Asimismo, podrán ser transferidos datos a otros organismos u órganos de la Administración Pública sin precisar el previo consentimiento del interesado cuando así lo prevea una norma de derecho de la Unión Europea o una ley nacional, que determine las cesiones como consecuencia del cumplimiento de una obligación legal, aunque deberemos informar de este tratamiento al interesado, salvo las excepciones previstas en el artículo 14.5 del RGPD. Cualquier cesión de datos no incluida en los supuestos indicados anteriormente, requerirá del previo consentimiento por parte del interesado al organismo u órgano de la Administración Pública que solicite la cesión de los datos por precisarlos para el ejercicio de sus competencias. Del mismo modo, en aplicación de lo dispuesto por el artículo 60 del Reglamento de Ejecución (UE) 908/2014, se le informa de que, de conformidad con el art. 113 del Reglamento (UE) 1306/2013, sus datos serán publicados con arreglo al art. 111 de este mismo Reglamento y podrán ser tratados por organismos de auditoría e investigación de la Unión Europea y nacionales para salvaguardar los intereses financieros de la Unión.

**Transferencias internacionales de datos:**

No están previstas transferencias internacionales de datos.

Sus derechos en relación con el tratamiento de datos

Cualquier persona tiene derecho a obtener confirmación sobre la existencia de un tratamiento de sus datos, a acceder a sus datos personales, solicitar la rectificación de los datos que sean inexactos o, en su caso, solicitar la supresión, cuando entre otros motivos, los datos ya no sean necesarios para los fines para los que fueron recogidos o el interesado retire el consentimiento otorgado.

En determinados supuestos el interesado podrá solicitar la limitación del tratamiento de sus datos, en cuyo caso sólo los conservaremos de acuerdo con la normativa vigente.

En determinados supuestos puede ejercitar su derecho a la portabilidad de los datos, que serán entregados en un formato estructurado, de uso común o lectura mecánica a usted o al nuevo responsable de tratamiento que designe.

Tiene derecho a revocar en cualquier momento el consentimiento para cualquiera de los tratamientos para los que lo ha otorgado.

La Consejería de Agricultura, Desarrollo Rural, Población y Territorio dispone de formularios para el ejercicio de derechos que pueden ser solicitados en: <http://gobiernoabierto.juntaex.es/transparencia/web/ejercicio-de-derechos> o utilizar los elaborados por la Agencia Española de Protección de Datos o terceros. Estos formularios deberán ir firmados electrónicamente o ser acompañados de fotocopia del DNI. Si se actúa por medio de representante, de la misma manera, deberá ir acompañado de copia de su DNI o con firma electrónica.

Los formularios deberán ser presentados presencialmente en el Registro General, mediante el sistema de Administración electrónica o remitidos por correo postal o electrónico en las direcciones que aparecen en el apartado "Responsable".

Tiene derecho a presentar una reclamación ante la Agencia Española de Protección de Datos en el supuesto que considere que no se ha atendido convenientemente el ejercicio de sus derechos.

El plazo máximo para resolver es el de un mes a contar desde la recepción de su solicitud, pudiendo ser prorrogado dos meses más atendiendo al volumen de reclamaciones presentadas o a la complejidad de la misma.

En el caso de producirse alguna modificación de sus datos, le agradecemos nos lo comunique debidamente por escrito con la finalidad de mantener sus datos actualizados.

En _____ a ____ de _____ de 20 _____

ENTIDAD SOLICITANTE O REPRESENTANTE LEGAL

Fdo.: _____

CONSEJERIA DE AGRICULTURA, DESARROLLO RURAL, POBLACIÓN Y TERRITORIO
Secretaría General de Población y Desarrollo Rural



**ANEXO II
SOLICITUD DE PAGO- HOJA Nº 1**

Nº de EXPEDIENTE

REGISTRO DE ENTRADA

PAGO PARCIAL Nº ____

DATOS DE LA ENTIDAD SOLICITANTE Y DEL/LA REPRESENTANTE LEGAL

Denominación		CIF	
Domicilio: Calle, Plaza o Avenida y Número			
Localidad		Provincia	C. Postal
Teléfono	Fax	Correo electrónico	
Apellidos y Nombre del representante legal			NIF
SEXO		<input type="checkbox"/> H	<input type="checkbox"/> M
Representación que ostenta			

DATOS DE LA RESOLUCIÓN

Designación del objeto	Inversión Total (€)	Coste Subvencionable (€)	Subvención (€)

DATOS BANCARIOS Y AUTORIZACIÓN PARA EL ABONO DE LA SUBVENCIÓN.

1) DATOS BANCARIOS

Nº de cuenta donde, en su caso, desea que **le sea abonada la subvención** que corresponda.

TITULAR DE LA CUENTA: _____

(Debe coincidir con la beneficiaria de la subvención y la cuenta indicada deberá estar dada de alta en el Sistema de Alta a Terceros de la Junta de Extremadura)

NÚMERO DE CUENTA EN ACTIVO EN EL SISTEMA DE ALTA DE TERCEROS POR EL QUE SE SOLICITA COBRAR LA AYUDA (**)

IBAN	ENTIDAD	SUCURSAL	D.C.	NUMERO DE CUENTA



En el caso de garantías en metálico, desea que le **sea abonada la garantía** si corresponde:

TITULAR DE LA CUENTA: _____

(Debe coincidir con la beneficiaria de la subvención y la cuenta indicada deberá estar dada de alta en el Sistema de Alta a Terceros de la Junta de Extremadura)

NÚMERO DE CUENTA EN ACTIVO EN EL SISTEMA DE ALTA DE TERCEROS POR EL QUE SE SOLICITA COBRAR LA AYUDA (**)

IBAN			ENTIDAD			SUCURSAL			D.C.		NUMERO DE CUENTA							

2) **AUTORIZO**, en caso de no estar dada de alta la/s cuenta/s arriba referenciada/s en el "Sistema de Alta a Terceros de la Junta de Extremadura", a que el abono se realice **en cualquier otra cuenta titularidad del beneficiario que esté activa en dicho sistema.**

(**) **Nota:** Cuenta activa en la Tesorería General de la Junta de Extremadura. En el caso de no tener activa ningún número de cuenta bancaria en el Sistema de Terceros de la Junta de Extremadura, por favor, proceda a su alta a través del trámite "Alta de Terceros" en la Sede Electrónica de la Junta de Extremadura: <https://sede.gobex.es/SEDE/estructura/accesoClave.jsf>.

IMPORTE DE LA INVERSIÓN JUSTIFICADA

Importe parcial de la actividad subvencionada con anterioridad
Importe de la actividad subvencionada que se justifica

CUENTA JUSTIFICATIVA DEL GASTO REALIZADO

Nº Factura	Fecha Factura	Concepto	Proveedor	Importe	Tipo de Justificante	Importe Justificado
			Total Justificado			



ANEXO II

SOLICITUD DE PAGO – HOJA Nº 2

DOCUMENTACIÓN ADJUNTA

- Memoria justificativa de cada entidad beneficiaria, de acuerdo con el apartado 11 del artículo 11 del presente Decreto, firmada por la representación legal de la entidad beneficiaria, donde conste la relación clasificada de los gastos de la actividad.
- Factura o facturas originales de los conceptos que se incluyen en la certificación a pagar.
- Acreditación del pago de los gastos subvencionados mediante transferencia bancaria y otro comprobante de pago de valor probatorio equivalente. En ningún caso, serán considerados gastos subvencionables los pagos en metálico de cualquier importe.
- Certificados o información acreditativos de que la entidad se encuentra al corriente en el cumplimiento de sus obligaciones tributarias con la Hacienda del Estado, con la Seguridad Social, y que no se tienen deudas con la Hacienda autonómica, si no consta en el procedimiento el consentimiento expreso de la entidad beneficiaria.
- Para cada entidad beneficiaria, modelo normalizado que detalle la relación de trabajadores contratados con cargo a esta inversión de los cuales se han presentado nóminas, actividades desarrolladas por los mismos y el número de horas destinadas a la gestión. El documento deberá estar firmado por la representación legal de la entidad beneficiaria.
- Nóminas del personal contratado con cargo a esta subvención con horas de trabajo imputadas. Modelo 111, recibo de liquidación de cotizaciones y relación nominal de trabajadores, acompañados de los documentos o extractos bancarios o contables que prueben la efectividad del pago.
- Memoria final de la gestión llevada a cabo por la entidad beneficiaria de acuerdo con las premisas del presente Decreto.
- Memoria de actividades realizadas.
- El IVA de los justificantes queda excluido de la subvención cuando sea susceptible de recuperación o compensación por parte de la entidad beneficiaria.

Las facturas y nóminas, así como los correspondientes comprobantes de pago, tendrán como fecha máxima, la fecha de finalización del plazo de certificación indicado en la resolución de concesión. Los justificantes tienen que indicar con toda claridad a qué conceptos se refieren.

Las facturas y los justificantes acreditativos del pago, así como toda la documentación del expediente de justificación, deberán haber sido emitidas, a nombre de las entidades beneficiarias receptoras, susceptibles de ocasionar gasto elegible.

DECLARA:

- Que son ciertos cuantos datos figuran en la presente solicitud, así como en la documentación adjunta.

SOLICITA:

- La revisión de la documentación adjunta.
- En caso de pago parcial, la revisión in situ de la inversión realizada.
- El pago de la ayuda concedida al amparo del presente decreto, conforme a los justificantes aportados.

ADVERTENCIA: La falsedad en los datos de la solicitud o de la documentación que la acompaña dará lugar a la pérdida total de la ayuda, reservándose la Administración las actuaciones pertinentes.

Fondo Europeo Agrícola de Desarrollo Rural:
Europa invierte en las zonas ruralesConsejería de Agricultura, Desarrollo Rural,
Población y Territorio

CLÁUSULA DE PROTECCIÓN DE DATOS

Se le informa que los datos facilitados en el presente impreso / formulario correspondiente a la Consejería de Agricultura, Desarrollo Rural, Población y Territorio, en concordancia con la Actividad de Tratamiento correspondiente incorporada al Registro de Actividades de Tratamientos de la misma, se tratarán de conformidad con lo establecido en el Reglamento General de Protección de Datos 2016/679 (UE) de 27 de abril de 2016 y en la Ley Orgánica 3/2018, de 5 de diciembre, de Protección de datos personales y garantías de los derechos digitales:

Responsable del tratamiento de sus datos

- Responsable Junta de Extremadura: Consejera de Agricultura, Desarrollo Rural, Población y Territorio
- Dirección: Avda./ Luís Ramallo s/n. 06800 Mérida (Badajoz).
- Corre electrónico: informacionagraria@juntaex.es Teléfono: 924002131
- Datos de contacto del delegado de protección de datos: dpd@juntaex.es.

Finalidades con las que vamos a tratar sus datos personales

Serán tratados con las siguientes finalidades:

Gestionar las solicitudes de ayudas y/o subvenciones. Gestionar el expediente para obtener la resolución de la petición formulada, con el fin de la mejora y modernización de las redes principales de riego de las Comunidades de Regantes de Extremadura u otras comunidades de usuarios de aguas principalmente vinculadas al regadío. Ayudas para la Mejora de la Gestión Integral de las Comunidades de Regantes de Extremadura.

Legitimación para el tratamiento de sus datos:

La base legal para los tratamientos indicados es:

RGPD: 6.1.c) Tratamiento necesario para el cumplimiento de una obligación legal aplicable al responsable del tratamiento. Ley 38/2003, de 17 de noviembre, General de Subvenciones (BOE núm. 276, de 18 de noviembre). Ley 6/2011, de 23 de marzo, de Subvenciones de la Comunidad Autónoma de Extremadura (DOE núm. 59, de 25 de marzo). Ley 6/2015, de 24 de marzo, Agraria de Extremadura.

Tiempo que se van a mantener sus datos personales:

Se conservarán durante el tiempo necesario para cumplir la finalidad para la que se recabaron y para determinar las posibles responsabilidades que se pudieran derivar de dicha finalidad y del tratamiento de los datos. Será de aplicación lo dispuesto en la normativa de archivos y documentación. Los datos económicos de esta actividad de tratamiento se conservarán al amparo de lo dispuesto en la Ley 58/2003, de 17 de diciembre, General tributaria.

Destinatarios a los que se comunicarán sus datos

Podrán ser comunicados a:

En el supuesto de que las ayudas estén financiadas total o parcialmente con fondos europeos, los datos personales tratados en este procedimiento podrán ser cedidos a la Dirección General de Financiación Autonómica y Fondos Europeos para llevar a cabo las verificaciones administrativas previas a la declaración de gastos a la Comisión Europea, conforme el artículo 125 del Reglamento (UE) N° 1303/2013 del Parlamento Europeo y del Consejo de 17 de diciembre de 2013, por el que se establecen disposiciones comunes relativas al Fondo Europeo de Desarrollo Regional, al Fondo Social Europeo, al Fondo de Cohesión, al Fondo Europeo Agrícola de Desarrollo Rural y al Fondo Europeo Marítimo y de la Pesca, y por el que se establecen disposiciones generales relativas al Fondo Europeo de Desarrollo Regional, al Fondo Social Europeo, al Fondo de Cohesión y al Fondo Europeo Marítimo y de la Pesca, y se deroga el Reglamento (CE) 1083/2006 del Consejo. Asimismo, podrán ser transferidos datos a otros organismos u órganos de la Administración Pública sin precisar el previo consentimiento del interesado cuando así lo prevea una norma de derecho de la Unión Europea o una ley nacional, que determine las cesiones como consecuencia del cumplimiento de una obligación legal, aunque deberemos informar de este tratamiento al interesado, salvo las excepciones previstas en el artículo 14.5 del RGPD. Cualquier cesión de datos no incluida en los supuestos indicados anteriormente, requerirá del previo consentimiento por parte del interesado al organismo u órgano de la Administración Pública que solicite la cesión de los datos por precisarlos para el ejercicio de sus competencias. Del mismo modo, en aplicación de lo dispuesto por el artículo 60 del Reglamento de Ejecución (UE) 908/2014, se le informa de que, de conformidad con el art. 113 del Reglamento (UE) 1306/2013, sus datos serán publicados con arreglo al art. 111 de este mismo Reglamento y podrán ser tratados por organismos de auditoría e investigación de la Unión Europea y nacionales para salvaguardar los intereses financieros de la Unión.



UNIÓN EUROPEA

Fondo Europeo Agrícola de Desarrollo Rural:
Europa invierte en las zonas ruralesGOBIERNO
DE ESPAÑAMINISTERIO
DE AGRICULTURA, PESCA
Y ALIMENTACIÓN

JUNTA DE EXTREMADURA

Consejería de Agricultura, Desarrollo Rural,
Población y Territorio**Transferencias internacionales de datos:**

No están previstas transferencias internacionales de datos.

Sus derechos en relación con el tratamiento de datos

Cualquier persona tiene derecho a obtener confirmación sobre la existencia de un tratamiento de sus datos, a acceder a sus datos personales, solicitar la rectificación de los datos que sean inexactos o, en su caso, solicitar la supresión, cuando entre otros motivos, los datos ya no sean necesarios para los fines para los que fueron recogidos o el interesado retire el consentimiento otorgado.

En determinados supuestos el interesado podrá solicitar la limitación del tratamiento de sus datos, en cuyo caso sólo los conservaremos de acuerdo con la normativa vigente.

En determinados supuestos puede ejercitar su derecho a la portabilidad de los datos, que serán entregados en un formato estructurado, de uso común o lectura mecánica a usted o al nuevo responsable de tratamiento que designe.

Tiene derecho a revocar en cualquier momento el consentimiento para cualquiera de los tratamientos para los que lo ha otorgado.

La Consejería de Agricultura, Desarrollo Rural, Población y Territorio dispone de formularios para el ejercicio

de derechos que pueden ser solicitados en: <http://gobiernoabierto.juntaex.es/transparencia/web/ejercicio-de-derechos> o utilizar los elaborados por la Agencia Española de Protección de Datos o terceros. Estos formularios deberán ir firmados electrónicamente o ser acompañados de fotocopia del DNI. Si se actúa por medio de representante, de la misma manera, deberá ir acompañado de copia de su DNI o con firma electrónica.

Los formularios deberán ser presentados presencialmente en el Registro General, mediante el sistema de Administración electrónica o remitidos por correo postal o electrónico en las direcciones que aparecen en el apartado "Responsable".

Tiene derecho a presentar una reclamación ante la Agencia Española de Protección de Datos en el supuesto que considere que no se ha atendido convenientemente el ejercicio de sus derechos.

El plazo máximo para resolver es el de un mes a contar desde la recepción de su solicitud, pudiendo ser prorrogado dos meses más atendiendo al volumen de reclamaciones presentadas o a la complejidad de la misma.

En el caso de producirse alguna modificación de sus datos, le agradecemos nos lo comunique debidamente por escrito con la finalidad de mantener sus datos actualizados.

En _____ a ____ de _____ de 20__

ENTIDAD SOLICITANTE O REPRESENTANTE LEGAL

Fdo.: _____

CONSEJERIA DE AGRICULTURA, DESARROLLO RURAL, POBLACIÓN Y TERRITORIO
Secretaría General de Población y Desarrollo Rural



EXTRACTO de la convocatoria incorporada al Decreto 48/2023, de 10 de mayo, por el que se establecen las bases reguladoras de ayudas para la mejora de la gestión integral de las Comunidades de Regantes de Extremadura y se aprueba la primera convocatoria correspondiente al ejercicio 2023. (2023040097)

BDNS(Identif.): 697224

De conformidad con lo previsto en los artículos 17.3.b) y 20.8.a) de la Ley 38/2003, de 17 de noviembre, General de Subvenciones, y en el artículo 16.q) de la Ley 6/2011, de 23 de marzo, de Subvenciones de la Comunidad Autónoma de Extremadura, se publica el extracto de la convocatoria de ayudas, cuyo texto completo puede consultarse en la Base de Datos Nacional de Subvenciones:

(<https://www.pap.hacienda.gob.es/bdnstrans/GE/es/convocatorias/>),

y en el presente Diario Oficial de Extremadura.

Primero. Objeto.

Estas ayudas van destinadas a la mejora de la gestión integral de las Comunidades de Regantes de la Comunidad Autónoma de Extremadura, en desarrollo del artículo 17, punto 1, letra c) del Reglamento (UE) n.º 1305/2013, y de la Submedida 4.3.7 del PDR de Extremadura 2014-2020.

Segundo. Entidades beneficiarias.

Las corporaciones de derecho público adscritas al Organismo de Cuenca, ya sean Comunidades de Regantes establecidas en zonas regables de iniciativa pública situadas en la Comunidad Autónoma de Extremadura cuya superficie regable sea igual o superior a 3.000 has, así como Asociaciones de Comunidades de Regantes y Comunidades de Usuarios de Aguas (Comunidades Generales o Juntas Centrales de Usuarios), todas ellas principalmente vinculadas con el regadío y que sean titulares o gestionen infraestructuras de regadíos existentes, dispongan de su correspondiente derecho de agua, y cuyos estatutos u ordenanzas hayan sido aprobados administrativamente por el Organismo de Cuenca, al amparo de lo establecido en el Real Decreto Legislativo 1/2001, de 20 de julio, por el que se aprueba el texto refundido de la Ley de Aguas.

Tercero. Bases reguladoras.

Decreto 48/2023, de 10 de mayo, por el que se establecen las bases reguladoras de ayudas para la mejora de la gestión integral de las Comunidades de Regantes de Extremadura y se aprueba la primera convocatoria correspondiente al ejercicio 2023.

**Cuarto. Cuantía.**

El importe total de la convocatoria de ayudas será de dos millones de euros (2.000.000,00 €).

La financiación de las ayudas previstas en esta convocatoria se realizará con cargo a la aplicación presupuestaria 120030000 G/353A/70000 FR14040307 de los Presupuestos Generales de la Comunidad Autónoma de Extremadura para el año 2023, creada específicamente para este fin, imputándose en el Proyecto de gasto 20210196, "4.3.7. Mejora de la Gestión Integral de la Comunidad de Regantes".

La cuantía máxima del coste de la inversión subvencionable será de:

- 120.000,00 € por Comunidad de Regantes, que concorra a título individual; cuantía distribuida de forma proporcional en dos anualidades, que cada Comunidad podrá destinar en función de sus necesidades, a unos u otros gastos en mayor o menor medida.
- 240.000,00 € por entidad beneficiaria, si se trata de Asociaciones de Comunidades de Regantes y Comunidades de Usuarios de Aguas; cuantía distribuida de forma proporcional en dos anualidades, que cada entidad beneficiaria podrá destinar en función de sus necesidades, a unos u otros gastos en mayor o menor medida.

La cuantía de la ayuda expresada en porcentaje del importe del coste de la inversión subvencionable será del 80%. Este porcentaje se incrementará en un 10% en el caso de que más del 50% de la superficie regable de la entidad beneficiaria esté situada en zonas con limitaciones naturales u otras limitaciones específicas contempladas en el artículo 32 del Reglamento (UE) n.º 1305/2013.

El gasto de personal no podrá superar el 70% del gasto elegible del presupuesto de cada Entidad. En caso de que se supere este porcentaje, se ajustará el importe subvencionable de este gasto con el fin de no superar este porcentaje.

El importe del coste subvencionable mínimo será de 20.000,00 €.

Quinto. Plazo de presentación de solicitudes.

El plazo de presentación de solicitudes de ayuda será de un mes a contar desde el día siguiente al de la publicación de la correspondiente convocatoria de la ayuda y del extracto de la misma en el Diario Oficial de Extremadura.

Mérida, 12 de mayo de 2023.

La Secretaria General,
MARÍA CURIEL MUÑOZ

• • •



II AUTORIDADES Y PERSONAL

2. OPOSICIONES Y CONCURSOS

CONSEJERÍA DE HACIENDA Y ADMINISTRACIÓN PÚBLICA

CORRECCIÓN de errores de la Orden de 18 de mayo de 2023 por la que se nombran los Tribunales de Selección que han de valorar los méritos en el procedimiento selectivo extraordinario de estabilización para el ingreso mediante concurso de méritos a plazas vacantes de personal laboral de la Administración de la Comunidad Autónoma de Extremadura. (2023050137)

Advertido error material en la Orden de 18 de mayo de 2023 2023 por la que se nombran los Tribunales de Selección que han de valorar los méritos en el procedimiento selectivo extraordinario de estabilización para el ingreso mediante concurso de méritos a plazas vacantes de personal laboral de la Administración de la Comunidad Autónoma de Extremadura, publicada en el DOE n.º 97 de 23 de mayo, en relación al anexo I, se procede a su oportuna rectificación:

Página 31808.

Tribunal n.º 21.

Donde dice:

Secretaria Suplente:

Montserrat Brito Cadera.

Debe Decir:

Montserrat Brito Caldera.

Página 31810

Tribunal n.º 23

Donde dice:

Vocal Titular / Secretario Suplente:

Juan Carlos Fernández Sánchez.

Debe decir:

Vocal Titular / Secretario Suplente:

Juan Carlos Fernández Álvarez.

Mérida, 23 de mayo de 2023.

La Vicepresidenta Primera y Consejera
de Hacienda y Administración Pública,
PILAR BLANCO-MORALES LIMONES



CORRECCIÓN de errores de la Orden de 18 de mayo de 2023 por la que se nombran los Tribunales de Selección que han de valorar los méritos en el procedimiento selectivo extraordinario de estabilización para el ingreso mediante concurso de méritos a plazas vacantes de personal funcionario de la Administración de la Comunidad Autónoma de Extremadura. (2023050138)

Advertido error material en la ORDEN de 18 de mayo de 2023 por la que se nombran los Tribunales de Selección que han de valorar los méritos en el procedimiento selectivo extraordinario de estabilización para el ingreso mediante concurso de méritos a plazas vacantes de personal funcionario de la Administración de la Comunidad Autónoma de Extremadura, publicada en el DOE nº 97 de 23 de mayo, en relación al anexo I, se procede a su oportuna rectificación:

Página 31796.

Tribunal nº 11.

Donde dice:

Secretaria Suplente:

Marta Serrano Paz.

Debe decir:

Secretaria Suplente:

Ana Barquero Lemus.

Página 31799.

Tribunal nº 14.

Donde dice:

Vocal Titular/ Presidenta Suplente:

Esther Carrasco Sánchez.

Debe decir:

Esther Sánchez Carrasco.

Mérida, 23 de mayo de 2023.

La Vicepresidenta Primera y Consejera
de Hacienda y Administración Pública,
PILAR BLANCO-MORALES LIMONES



ORDEN de 25 de mayo de 2023 por la que se convoca prueba selectiva, por el procedimiento de promoción interna, para el acceso desde el Cuerpo Auxiliar, Especialidad Agente Forestal, al Cuerpo Administrativo, Especialidad Agentes del Medio Natural. (2023050141)

Mediante Decreto 268/2005, de 27 de diciembre, por el que se reestructura el colectivo de Agentes Forestales y Agentes del Medio Ambiente de la Consejería de Agricultura y Medio Ambiente de la Junta de Extremadura, se reordena el modelo organizativo del colectivo de Agentes Forestales y Agentes de Medio Ambiente, a través de la creación de la Especialidad Agentes del Medio Natural en el Cuerpo Administrativo, sentando así las bases para la homogeneización del mismo.

Dicha pretensión se vio reforzada por la publicación del Decreto 269/2005, de 27 de diciembre, por el que se aprueba el Reglamento de Organización y Funcionamiento de los Agentes del Medio Natural de la Comunidad Autónoma de Extremadura, norma que recoge las disposiciones específicas que, en el marco de la Ley de la Función Pública de Extremadura, le son de aplicación a este colectivo.

Pasando necesariamente tal reestructuración por la fijación de procedimientos que, de conformidad con la normativa de función pública, permitan la progresiva incorporación del personal funcionario perteneciente al Cuerpo Auxiliar, Especialidad Agente Forestal, al Cuerpo Administrativo, Especialidad Agentes del Medio Natural el artículo 3 del Decreto 268/2005, de 27 de diciembre, establecía que la Consejería de Administración Pública y Hacienda convocaría procedimientos específicos de promoción interna en las condiciones que se indican en la disposición adicional vigésimo segunda de la Ley 30/1984, de 2 de agosto, de Medidas para la Reforma de la Función Pública.

En virtud de lo anterior mediante Orden de 27 de abril de 2006 y Orden de 23 de septiembre de 2008 se convocaron pruebas selectivas en el sentido anteriormente indicado.

Teniendo en cuenta que el citado artículo 3 establece, como regla general, que el procedimiento de acceso a la especialidad de Agentes del Medio Natural es el procedimiento específico de promoción interna desde el Cuerpo Auxiliar, especialidad de Agentes Forestales "..., dada la identidad de las áreas de actividad y funcional...", resulta necesario poner en relación la disposición adicional segunda con la disposición adicional quinta.

Mientras que esta última dispone que el procedimiento específico de promoción interna a que se refiere ese artículo 3 "... se convocará en el plazo de tres meses a contar desde la entrada en vigor del mismo", la disposición adicional segunda contempla que, "como quiera que una parte del colectivo aún no se encuentra en condiciones de acceder al proceso de promoción interna que oportunamente se convoque por la Consejería de Presidencia,... en su momento



podrá convocarse un nuevo proceso de promoción interna...” en el que “... podrán igualmente participar aquellos interesados que no hubieran superado el anterior o no hubieran participado en el mismo”.

Ello supone, pues, que la disposición adicional segunda contempla un régimen especial para aquellos trabajadores que no podían participar en la primera convocatoria de procedimiento de promoción interna que se iba a realizar, en cumplimiento de la disposición adicional quinta, en el plazo de tres meses desde la entrada en vigor del Decreto, la cual se realizó por Orden de 27 de abril de 2006.

Partiendo de que, según esa disposición adicional, la segunda convocatoria realizada por Orden de 23 de septiembre de 2008, tenía carácter estrictamente potestativo (“... podrá convocarse...”), de su redacción no parece deducirse que ese nuevo procedimiento tuviese carácter limitativo y excluyente, y que, por lo tanto, pueda concluirse que el Decreto limita a dos los procedimientos de promoción interna.

Puede afirmarse que mediante las disposiciones adicionales segunda y quinta se concretan cuando se realizarían las dos primeras convocatorias si bien en el caso de la primera mediante un plazo concreto (tres meses desde la entrada en vigor del decreto), mientras que en el caso de la segunda se hace mediante la concreción de una finalidad específica (permitir que puedan participar en la misma quienes no pudieron hacerlo en la primera por no encontrarse en condiciones para participar en aquella).

En definitiva, puede concluirse, pues, que no existe ningún obstáculo para que se proceda a realizar una tercera convocatoria de procedimiento de promoción interna, de conformidad con lo previsto en el artículo 3 del Decreto 268/2005.

Teniendo cuenta lo anterior, con objeto de culminar el proceso de homogeneización de este colectivo se ha considerado conveniente y necesario proceder a una nueva convocatoria de promoción interna ajustada a las prescripciones establecidas en la Ley 13/2015, de 8 de abril, de Función Pública de Extremadura y en el Decreto 268/2005, de 27 de diciembre, por el que se reestructura el colectivo de Agentes Forestales y Agentes del Medio Ambiente de la Junta de Extremadura.

En su virtud, la Consejería de Hacienda y Administración Pública, en el ejercicio de las atribuciones conferidas por la letra h) del artículo 3.2 del Decreto 4/1990, de 23 de enero, sobre atribución de competencias en materia de personal, habiendo sido objeto de negociación en la Mesa Sectorial de Administración General, dispone convocar procedimiento específico de promoción interna para el acceso desde el Cuerpo Auxiliar, Especialidad Agente Forestal, al Cuerpo Administrativo, Especialidad Agentes del Medio Natural, con sujeción a las siguientes,

**BASES DE LA CONVOCATORIA:****Primera. Normas generales.**

1. El sistema selectivo para la promoción de los funcionarios pertenecientes al Cuerpo Auxiliar, Especialidad Agente Forestal, al Cuerpo Administrativo, Especialidad Agentes del Medio Natural, es el de concurso-oposición.
2. Las pruebas selectivas se registrarán, además de por lo establecido en estas bases, por lo dispuesto en el texto refundido de la Ley del Estatuto Básico del Empleado público aprobado por Real Decreto Legislativo 5/2015, de 30 de octubre, en la Ley 13/2015, de 8 de abril, de Función Pública de Extremadura, el Reglamento General de Provisión de Puestos de Trabajo y Promoción Profesional de los Funcionarios de la Administración de la Comunidad Autónoma de Extremadura, aprobado por Decreto 43/1996, de 26 de marzo, y en el Reglamento General de Ingreso del personal al servicio de la Administración de la Comunidad Autónoma de Extremadura, aprobado por Decreto 201/1995, de 26 de diciembre.
3. Las bases de la presente convocatoria, así como todos sus Anexos, se podrán consultar a través de Internet en la dirección

<https://www.juntaex.es/temas/trabajo-y-empleo/empleo-publico/buscador-de-empleo-publico>.

Además, a efectos informativos, se hará pública en la misma dirección de Internet, la relación de aspirantes admitidos/as y excluidos/as, provisional y definitivamente, la relación de aprobados de la fase de oposición y la puntuación de la fase de concurso.

Segunda. Requisitos de los aspirantes.

1. Para ser admitidos a las pruebas selectivas, los aspirantes deberán reunir los siguientes requisitos:
 - a) Pertenecer como funcionario de carrera al Cuerpo Auxiliar, Especialidad Agente Forestal, de la Administración de la Comunidad Autónoma de Extremadura.
 - b) Estar en posesión del Título de Bachiller, BUP, Bachiller LOGSE, Técnico Especialista (F.P. 2.º grado), Técnico Superior o equivalentes.

De conformidad con lo establecido en el artículo 109 de la Ley 13/2015, de 8 de abril, de Función Pública de Extremadura, no se requerirá la titulación académica ya referida, a aquellos/as funcionarios/as que tengan una antigüedad de, al menos, diez años en el Cuerpo Auxiliar o de 5 años y la superación del curso específico de formación, que oportunamente se convoque.



A estos efectos se computarán los servicios prestados en el Cuerpo Auxiliar reconocidos al amparo de la Ley 70/1978, de 26 de diciembre, de reconocimiento de servicios previos en la Administración Pública.

- c) Encontrarse, en relación con el Cuerpo Auxiliar, Especialidad Agente Forestal, en servicio activo o en cualquier otra situación administrativa, siempre que haya transcurrido el tiempo mínimo requerido de permanencia en el Cuerpo Auxiliar, Especialidad Agente Forestal.
 - d) Tener una antigüedad de, al menos, dos años de servicios efectivos prestados como funcionario/a de carrera en el Cuerpo Auxiliar.
 - e) Poseer la capacidad funcional necesaria para el desempeño de los puestos del Cuerpo Administrativo, especialidad Agentes del Medio Natural.
2. Todos los requisitos establecidos en esta base deberán cumplirse en el momento de finalización del plazo de presentación de instancias, mantenerse durante todo el proceso selectivo hasta el momento de la toma de posesión y acreditarse, en caso de superarse el concurso-oposición, del modo que se indica en la Base Novena de esta convocatoria.
3. Asimismo, para poder participar en este proceso selectivo, los/as aspirantes no deberán hallarse en alguno de los supuestos que se recogen en el artículo 35 bis) de la Ley 1/2014, de 18 de febrero, de regulación del estatuto de cargos públicos del Gobierno y la Administración de la Comunidad Autónoma de Extremadura.

Tercera. Solicitudes.

1. Plazo de presentación.

El plazo de presentación de solicitudes será de 10 días hábiles contados a partir del día siguiente al de la fecha de publicación de esta convocatoria en el Diario Oficial de Extremadura.

2. Modelo y obtención de la solicitud.

Las solicitudes para participar en estas pruebas selectivas serán cumplimentadas exclusivamente a través de la aplicación informática habilitada al efecto, que se encuentra disponible en la página <http://ips.juntaex.es>.

La solicitud deberá cumplimentarse y generarse de forma electrónica, ya se presente de forma digital o presencial. No se admitirá ninguna solicitud que no haya sido cumplimentada y generada a través de la aplicación informativa puesta a disposición en la ruta referenciada anteriormente.



Las solicitudes se dirigirán, junto con el resto de la documentación a la Dirección General de Función Pública de la Consejería de Hacienda y Administración Pública y Hacienda, Avda. Valhondo s/n (Edificio "Mérida III Milenio), de Mérida.

3. Formas y lugares de presentación de la solicitud:

Cumplimentada y generada la solicitud la persona aspirante podrá:

- Imprimirla, firmarla de forma manuscrita, digitalizarla y presentarla en el Registro Electrónico de la Junta de Extremadura o en el de la Administración General del Estado, como se indica en el apartado 3.1, junto con el documento o carta de pago de la tasa.
- Firmarla digitalmente y presentarla en el Registro Electrónico de la Junta de Extremadura o en el de la Administración General del Estado, como se indica en el apartado 3.1, junto con el documento o carta de pago de la tasa.
- Imprimirla, firmarla de forma manuscrita y registrarla de forma presencial en las oficinas como se indica en el apartado 3.2, junto con el documento o carta de pago de la tasa.

Y todo ello como se detalla en los apartados siguientes.

3.1. Registro de forma telemática:

El registro de la solicitud y de los documentos de modo telemático se podrá realizar a través del Registro Electrónico General de la Junta de Extremadura a través de la dirección:

<https://sede.juntaex.es>

Para ello seleccionarán como unidad de destino en el campo CONSEJERÍA la opción "Vicepresidencia Primera y Consejería de Hacienda y Administración Pública", en CENTRO DIRECTIVO/ORGANISMO la "Dirección General de Función Pública" y en UNIDAD NIVEL 1 la "Dirección General de Función Pública-Solicitudes Procesos Selectivos".

Seguidamente adjuntarán la solicitud de participación en las pruebas selectivas debidamente cumplimentada y firmada de conformidad con los apartados segundo y tercero de esta misma Base, así como el resto de documentación que en su caso deba acompañar a la solicitud según se indica en el último párrafo de este apartado 3.1.

O bien, se podrá realizar a través del Registro Electrónico General de la Administración General del Estado:

https://sede.administracion.gob.es/PAG_Sede/ServiciosElectronicos/RegistroElectronicoComun.html.



Para la utilización de cualquiera de los registros referidos, las personas solicitantes habrán de disponer de DNI electrónico o certificado digital.

Si no disponen de ellos podrán obtenerlos a través de las siguientes direcciones electrónicas:

https://www.dnielectronico.es/PortalDNIe/PRF1_Cons02.action?pag=REF_009

<http://www.cert.fnmt.es/>

En el momento de registrar la solicitud se adjuntará el justificante del pago de las tasas.

3.2. Registro de forma presencial:

En caso de no optar por la presentación telemática, las personas participantes deberán rellenar su solicitud a través de la aplicación de cumplimentación vía internet, según se indica en el apartado anterior. Una vez cumplimentada, deberán imprimir, firmar el documento de solicitud obtenido, no debiéndose añadir datos a mano en la solicitud impresa, ya que los mismos no serán tenidos en cuenta, y presentarla en cualquiera de las Oficinas de asistencia en materia de registro indicados a continuación:

- En cualquiera de las oficinas incluidas en el Anexo a la Resolución de la Vicepresidenta Primera y Consejera por la que se hace pública la relación de las Oficinas de Asistencia a la Ciudadanía de la Administración de la Comunidad Autónoma de Extremadura.
- Por cualquiera de las formas previstas en el artículo 16.4 de la Ley 39/2015, de 1 de octubre, del Procedimiento Administrativo Común de las Administraciones Públicas.

En el caso de que se opte por presentar la solicitud ante una oficina de Correos, se realizará en sobre abierto, para que dicha solicitud sea fechada y sellada por el personal funcionario de Correos, antes de ser certificada. De no hacerse de esta manera, se considerará presentada en la fecha de entrada en cualquiera de los lugares establecidos en el párrafo anterior.

En el momento de registrar la solicitud se adjuntará el justificante del pago de la tasa.

4. La simple cumplimentación de la solicitud vía internet no exime de su presentación en uno de los registros oficiales indicados anteriormente, ni de hacerlo en el plazo indicado en el plazo concretado en el apartado 1 de la presente Base. Tampoco exime al aspirante del requisito de proceder a su firma ni de abonar la correspondiente tasa por derechos de examen.

Las Oficinas de Asistencia a la Ciudadanía de la Junta de Extremadura, en caso de que fuera posible, facilitarán a los/as aspirantes el acceso a medios telemáticos para la cumplimentación de las solicitudes. La no presentación de la solicitud en tiempo y forma supondrá la exclusión del/la aspirante.



5. La tasa por derechos de examen se fija en la cantidad de 23,12 euros por solicitud, y su ingreso se efectuará a través de cualquiera de las entidades bancarias colaboradoras que se indican en la solicitud de participación, o bien telemáticamente de la forma que se indica en este apartado.

En caso de optar por el ingreso a través de cualquiera de las entidades bancarias colaboradoras que se indican en la solicitud de participación, en la solicitud deberá figurar el sello correspondiente de la entidad bancaria colaboradora en el recuadro correspondiente a "Prestaciones Patrimoniales: Derechos de examen", acreditativo del pago de los derechos de examen. En caso de optar por el pago telemático de la tasa, se efectuará a través de la página web <https://modelo050.juntaex.es/modelo050/>, siendo el código de la tasa por derechos de examen el 100161, debiendo acompañarse a la solicitud el documento justificativo del ingreso.

En ningún caso, la presentación de la solicitud para el abono de la tasa en las oficinas bancarias colaboradoras o bien el pago telemático de la tasa supondrán la sustitución del trámite de presentación, en tiempo y forma, de la solicitud conforme a lo dispuesto en los apartados anteriores.

6. La falta de justificación del abono de los derechos de examen, o de encontrarse exento, determinará la exclusión del/la aspirante.
7. Están exentos del pago de esta tasa:
 - a) Los/as aspirantes con un grado de discapacidad igual o superior al 33 por ciento, debiendo acompañar a la solicitud certificado acreditativo de tal condición.
 - b) Las personas que tengan la condición de víctimas del terrorismo, cónyuges o parejas de hecho, así como sus hijos, debiendo acompañar a la solicitud certificado acreditativo de tal condición.
 - c) Las personas que tengan la consideración de víctimas de violencia de género a que hace referencia la Ley Orgánica 1/2004, de 28 de diciembre, de Medidas de Protección Integral contra la Violencia de Género, y que así lo acrediten.

Cuarta. Admisión de aspirantes.

1. Finalizado el plazo de presentación de instancias, por la Dirección General de la Función Pública se dictará Resolución en el plazo máximo de dos meses, declarando aprobada la lista provisional de admitidos/as y excluidos/as. En dicha Resolución, que deberá publicarse en el Diario Oficial de Extremadura, se indicarán los lugares en que se encuentran expuestas



al público las listas certificadas de aspirantes admitidos/as y excluidos/as, señalando un plazo de diez días hábiles para subsanación de defectos y reclamaciones. Asimismo, aquellos aspirantes que hayan detectado errores en la consignación de sus datos personales podrán manifestarlo en el mismo plazo.

Los/as aspirantes que dentro del plazo señalado no subsanen el defecto que motivó la exclusión o no presenten reclamación justificando su derecho a ser incluidos/as en la relación de admitidos, serán definitivamente excluidos de la realización de las pruebas.

2. En el término de quince días desde que finalice el plazo de subsanación de errores y reclamaciones, se publicará en el Diario Oficial de Extremadura la resolución por la que se aprueban las listas definitivas de admitidos/as y excluidos/as. Esta resolución indicará los lugares en que se encuentran expuestas al público las listas definitivas. Las listas, provisionales o definitivas, deberán ponerse de manifiesto, en todo caso, en la Consejería de Hacienda y Administración Pública y en las Oficinas de Asistencia a la Ciudadanía de la Junta de Extremadura.

La publicación de la resolución aprobatoria de las listas definitivas en el Diario Oficial de Extremadura será determinante de los plazos a efectos de posibles impugnaciones o recursos y, en ella se determinará el lugar, fecha y hora de comienzo del ejercicio, tal como se establece en la Base Séptima.

Quinta. Tribunal de Selección.

1. El Tribunal de Selección encargado de la valoración de la fase de oposición y de la fase de concurso será el que figura en Anexo I de esta Orden.

Una vez nombrado miembro del Tribunal de Selección la renuncia por causa justificada deberá ser apreciada por la persona titular de la Consejería de Hacienda y Administración Pública, previa acreditación de las circunstancias que la motivan y requerirá de aceptación para que surta efecto.

2. No podrán formar parte del órgano de selección el personal que desempeñe cargos de elección o de designación política o los haya desempeñado en los últimos dos años, el personal funcionario interino, el personal laboral temporal y el personal eventual, el personal directivo profesional y las personas que, en los cinco años anteriores a la publicación de la convocatoria correspondiente, hubiesen realizado tareas de preparación de aspirantes a pruebas selectivas.
3. En la composición del órgano de selección se promoverá la presencia equilibrada de mujeres y hombres de conformidad con las previsiones de la Ley 8/2011, de 23 de marzo, de



Igualdad entre Mujeres y Hombres y contra la Violencia de Género en Extremadura y la Ley orgánica 3/2007, de 22 de marzo, para la igualdad efectiva de Mujeres y Hombres.

4. Las organizaciones sindicales que formen parte de la Mesa Sectorial de Administración General podrán participar como observadores sindicales durante la totalidad del proceso selectivo, a excepción de aquellos en los que delibere, decida o materialice el contenido de la prueba, antes de su realización.
5. El Tribunal no podrá constituirse ni actuar sin la presencia de las personas que ostentan la Presidencia y la Secretaría, o de quienes, en su caso, los sustituyan y de la mitad al menos, de sus miembros.
6. Los miembros del Tribunal deberán abstenerse de intervenir en el proceso, comunicándolo a la Consejería de Administración Pública y Hacienda, cuando en ellos se den cualquiera de las circunstancias previstas en el artículo 23 de la Ley 40/2015, de 1 de octubre, de Régimen jurídico del Sector Público, o si hubieran realizado tareas de preparación de aspirantes en los cinco años anteriores a la publicación de esta convocatoria.

Así mismo y en virtud de lo dispuesto en el artículo 24 del referido texto legal, las personas interesadas podrán promover recusación en los casos previstos en el párrafo anterior, en cualquier momento de la tramitación del procedimiento.

7. A efectos de comunicación y demás incidencias, el Tribunal tendrá su sede en la sede de la Dirección General de Función Pública, Avda. Valhondo s/n (Mérida III Milenio), Mérida.
8. El Tribunal podrá disponer la incorporación a sus trabajos de asesores/as especialistas para las pruebas correspondientes, limitándose dichos asesores a prestar su colaboración en sus especialidades técnicas. La designación de los mismos deberá comunicarse a la Consejería de Hacienda y Administración Pública, la cual podrá limitar el número de ellos a intervenir en el Tribunal.
9. Corresponderá al Tribunal de Selección la determinación concreta del contenido de la prueba, que deberá versar sobre las funciones de la especialidad de Agentes del Medio Natural y su calificación adoptando, en su caso, las medidas oportunas para garantizar el correcto desarrollo del proceso selectivo, la valoración de méritos de la fase de concurso, así como resolver todas las dudas que pudieran surgir en la aplicación de estas bases y la resolución de aquellas cuestiones no previstas en las mismas.
10. Al Tribunal de Selección le será de aplicación el régimen previsto en el título preliminar, capítulo II, sección 3ª de la Ley 40/2015, de 1 de octubre, de Régimen Jurídico del Sector Público para los órganos colegiados.



11. El Tribunal de Selección actuará con plena autonomía en el ejercicio de su discrecionalidad técnica y sus miembros son personalmente responsables de la transparencia y objetividad del procedimiento, de la confidencialidad de las pruebas y del estricto cumplimiento de las Bases de la convocatoria. En el ejercicio de sus funciones observarán las prescripciones que se contengan en los manuales de instrucciones dictados o que, en su caso, se dicten por la Dirección General de Función Pública con el objeto de homogeneizar los criterios de actuación aplicables en el proceso selectivo.
12. El Tribunal de Selección que actúe en estas pruebas selectiva tendrá la categoría segunda de las recogidas en el Anexo III del Decreto 287/2007, de 3 de agosto, sobre indemnizaciones por razón del servicio.
13. La documentación del proceso selectivo se depositará, con carácter general, en las dependencias que la Consejería de Hacienda y Administración Pública ponga a disposición del Tribunal de Selección para la idónea conservación y custodia de dicha documentación durante todo el proceso selectivo.

Sexta. Sistema selectivo.

1. Procedimiento de selección.

El procedimiento de selección de los aspirantes será el de concurso-oposición y constará una fase de oposición y de una fase de concurso.

2. Fase de oposición: Se compondrá por un único ejercicio, de carácter teórico-práctico, propuesto por el Tribunal de Selección, dirigido a apreciar la capacidad de los/as aspirantes para llevar a cabo las tareas propias de la especialidad de Agentes de Medio Natural.

El ejercicio consistirá en contestar a un cuestionario de 70 preguntas en el tiempo máximo de 100 minutos que versarán sobre el temario contenido en el Anexo II a la presente convocatoria.

En todo caso, deberá exigirse por el Tribunal de Selección la normativa vigente el día de finalización del plazo de presentación de solicitudes de participación, con perjuicio de las actualizaciones que se lleven a cabo por la Vicepresidencia Primera y Consejería de Hacienda y Administración Pública.

El cuestionario contendrá:

- 50 preguntas de carácter teórico: cada pregunta del cuestionario estará compuesta por cuatro respuestas alternativas de las que solo una de ellas será la correcta. El cuestionario que se proponga a los/as aspirantes contendrá, además, otras 8 preguntas adicio-



nales tipo test, las cuales sustituirán por su orden a aquellas preguntas que, en su caso, sean objeto de anulación con posterioridad al inicio de la prueba.

- 20 preguntas de carácter práctico: consistirá en resolver uno o varios supuestos prácticos relaciones con las materias del programa de conocimientos, respondiendo a 20 preguntas tipo test. Cada pregunta del cuestionario estará compuesta por cuatro respuestas alternativas de las que solo una de ellas será la correcta. El cuestionario que se proponga a los/as aspirantes contendrá, además, otras 2 preguntas adicionales tipo test, las cuales sustituirán por su orden a aquellas preguntas que, en su caso, sean objeto de anulación con posterioridad al inicio de la prueba.

A este respecto los/as aspirantes podrán presentar las reclamaciones que estimen procedentes con objeto de impugnar las preguntas formuladas por el Tribunal de Selección dentro de los 5 días hábiles siguientes a la celebración del ejercicio.

Dichas reclamaciones o alegaciones se entenderán resueltas con la decisión que se derive de la publicación definitiva de la plantilla correctora.

Para la valoración de este ejercicio-práctico se aplicarán los siguientes criterios de corrección:

1º Cada 4 preguntas contestadas erróneamente se restará una pregunta contestada correctamente.

2º Las preguntas en blanco no tendrán ninguna valoración.

Esta fase de oposición se valorará con un máximo de 20 puntos, siendo necesario un mínimo de 10 puntos para aprobar la fase de oposición.

Los Tribunales de Selección adoptarán las medidas oportunas para garantizar que el ejercicio de la fase de oposición sea corregido sin que se conozca la identidad de los/as aspirantes.

Una vez finalizada la corrección del ejercicio, se publicará por el Tribunal de Selección la relación de los/as aspirantes que han superado el mismo, disponiendo los/as interesados/as de un plazo de 5 días hábiles para efectuar reclamaciones ante dicho Tribunal.

3. Fase de concurso:

La fase de concurso consistirá en la valoración de los siguientes méritos:

3.1. Antigüedad.



Por servicios efectivos prestados en Cuerpos o Escalas del Subgrupo Grupo C2 hasta la fecha de terminación del plazo de presentación de solicitudes, se otorgarán 0,30 puntos por cada año completo de servicios efectivos, hasta un máximo de 3,4 puntos. A estos efectos, se computarán los servicios reconocidos al amparo de la Ley 70/1978, de 26 de diciembre, de reconocimiento de servicios previos en la Administración Pública, siempre que se hayan prestado en Cuerpos o Escalas de funcionarios del Subgrupo C2.

3.2. Actividad Formativa.

3.2.1. Realización de cursos de formación y perfeccionamiento:

Se valorarán, hasta un máximo de 2,10 puntos, exclusivamente los cursos de formación y perfeccionamiento que guarden relación directa con las funciones de la especialidad de Agentes del Medio Natural, organizados u homologados por la Escuela de Administración Pública de Extremadura, el Instituto Nacional de Administración Pública o cualquier otro Centro Oficial de Formación de Empleados Públicos, o acogidos al Plan Nacional de Formación Continua de las Administraciones Públicas, independientemente de la entidad promotora de los mismos, hasta la fecha de terminación del plazo de presentación de solicitudes.

La puntuación de los cursos de formación realizados se registrará por el sistema de créditos determinado en el Acuerdo General de Formación de la Junta de Extremadura, de tal manera que los cursos de formación aportados por las personas interesadas que se ajusten a los requisitos de la convocatoria se traducirán en créditos, estableciéndose en 40 el máximo de créditos valorables; es decir, el límite de 2,10 puntos fijado anteriormente se alcanzará con 40 créditos.

A estos efectos los cursos de formación se valorarán independientemente cada uno de ellos con un crédito por cada 10 horas lectivas, no valorándose los de menor duración, pudiéndose establecer fracciones de medio crédito dentro de un mismo curso para fracciones de 5 horas o superior.

En los cursos de formación en los que se fijen pruebas para valorar el grado de aprovechamiento, la puntuación que resulte de la valoración de aquéllos se incrementará en un 40 %, en caso de acreditarse que se han superado las mencionadas pruebas.

3.2.2. Impartición de cursos de formación y perfeccionamiento:

Por la participación como ponente en cursos o actividades formativas que guarden relación directa con las funciones de la especialidad de Agentes del Medio Natural promovidos por los centros e instituciones a que se refiere el apartado 3.2.1 anterior, se



otorgarán 0,01 puntos por cada hora de ponencia certificada, hasta un máximo de 0,5 puntos, valorándose cada ponencia de forma independiente.

4. Acreditación de méritos de la fase de concurso:

Los/as aspirantes que hayan superado la fase de oposición dispondrán de un plazo de 10 días hábiles contados a partir del siguiente al de publicación de la relación de aprobados/as en el último ejercicio de la fase de oposición para acreditar los méritos definidos en el apartado anterior en la forma detallada a continuación:

4.1. Antigüedad.

Los servicios prestados en el Subgrupo C2 a que se refiere el apartado 3.1 de la presente Base, se certificarán de oficio por la Dirección General de la Función Pública quien los aportará al Tribunal Único para su valoración en la fase de concurso, previa comunicación al interesado/a.

4.2. Actividad formativa.

La actividad formativa deberá ser acreditada en horas. No obstante, cuando la duración del curso venga determinada en días, el Tribunal de Selección establecerá la oportuna equivalencia de acuerdo con criterios de proporcionalidad, y siempre que se acrediten claramente los días concretos de celebración del curso, no asignándose puntuación alguna por los cursos alegados por el/la solicitante cuya duración no esté debidamente acreditada.

4.2.1. Se aportarán por los/as interesados/as los documentos acreditativos de los siguientes méritos, en la forma que se indica a continuación:

- La realización de cursos de formación y perfeccionamiento que no hayan sido organizados por la Escuela de Administración Pública de Extremadura, mediante fotocopia compulsada del título, diploma o certificado de asistencia que le hubiere sido expedido.
- La impartición de los cursos de formación y perfeccionamiento promovidos por centros institucionales distintos a la Escuela de Administración Pública de Extremadura se acreditará en horas, mediante fotocopia compulsada del certificado expedido por el órgano o institución correspondiente, no asignándose puntuación alguna a aquellas ponencias cuya duración no esté debidamente acreditada.

4.2.2. Se acreditará mediante Certificación expedida de oficio por la Dirección General de Función Pública, quién la aportará al Tribunal de Selección, dando conocimien-



to al interesado/a, la realización de los cursos de formación y perfeccionamiento que hayan sido organizados por la Escuela de Administración Pública de Extremadura, así como la impartición de los cursos promovidos por el citado órgano.

- 4.3. Los méritos que deban ser acreditados por los/as aspirantes se presentarán, mediante documentos originales o copias auténticas, en las oficinas de registro de documentos integradas en el Sistema de Registro Único de la Administración de la Comunidad Autónoma de Extremadura y de sus organismos públicos vinculados o dependientes o por cualquiera de las formas previstas en artículo 16.4 de la Ley 39/2015, de 1 de octubre, del Procedimiento Administrativo Común de las Administraciones Públicas.

La valoración de los méritos en la fase de concurso no podrá en ningún caso superar el 30 por ciento de la puntuación máxima alcanzable en la fase de oposición.

La puntuación máxima alcanzable será de 20 puntos en la fase de oposición y de 6 puntos en la fase de concurso.

Séptima. Desarrollo del proceso selectivo.

1. Con carácter general, los/as aspirantes serán convocados/as para el ejercicio de la fase de oposición en llamamiento único, siendo excluidos/as quienes no comparezcan, salvo en los casos de fuerza mayor, debidamente justificados que serán apreciados y ponderados por el Tribunal de Selección.

A efectos de lo previsto en los apartados anteriores los/as aspirantes deberán presentar, si fuera posible dentro del plazo de los cinco días hábiles anteriores o, en todo caso, dentro del plazo de los cinco días hábiles posteriores a la realización de la prueba, un escrito dirigido al presidente del Tribunal de Selección comunicando el hecho de la hospitalización o de la causa de fuerza mayor acontecida, y adjuntando informe médico u otra documentación justificativa que lo acredite, junto con la solicitud expresa del deseo de la realización de la prueba.

En cualquier caso, la situación del/ la aspirante quedará condicionada a la finalización del proceso selectivo y a la superación del ejercicio que haya quedado aplazado, no pudiendo demorarse éste de manera que se menoscabe el derecho del resto de los/as aspirantes a una resolución del proceso ajustada a tiempos razonables, lo que deberá ser valorado por el Tribunal de Selección y, en todo caso, la realización del mismo tendrá lugar antes de la publicación de las listas provisionales de aspirantes que han superado el proceso selectivo.

2. En cualquier momento del desarrollo del ejercicio, el Tribunal de Selección podrá requerir a los/as aspirantes para que acrediten su identidad.



3. Si durante el transcurso del procedimiento selectivo llegara a conocimiento del Tribunal de Selección o del órgano convocante, que alguno de los/as aspirantes carece de los requisitos necesarios para participar en la convocatoria, o bien, que se han producido variaciones de las circunstancias alegadas en la solicitud, se iniciará expediente de comprobación acerca del cumplimiento de los requisitos, con trámite de audiencia al interesado/a. El órgano convocante, de forma motivada, podrá, en su caso, declarar decaído en su derecho al interesado/a.
4. Sin perjuicio de que en la Resolución aprobatoria de las listas definitivas de aspirantes admitidos/as y excluidos/as, se determine el lugar, fecha y hora del comienzo del ejercicio de la fase de oposición, éste deberá celebrarse en el plazo máximo de 5 meses contados a partir de la publicación de la lista provisional de admitidos/as y excluidos/as.

Octava. Superación del proceso selectivo.

1. Finalizada la fase de oposición, el Tribunal de Selección hará pública la relación de aspirantes que hubieran superado la misma, con expresión de la puntuación obtenida, en todas las Oficinas de Asistencia a la Ciudadanía de la Junta de Extremadura, y, además, se enviará en soporte informático a la Dirección General de Función Pública.

Simultáneamente, el Tribunal de Selección anunciará la apertura del plazo de 5 días hábiles para la presentación de los documentos acreditativos de los méritos que se aleguen para la fase de concurso, según se dispone en la Base Sexta.

Finalizado el referido plazo, la Dirección General de Función Pública remitirá al Tribunal de Selección, los documentos justificativos de los méritos a valorar, tanto si han sido aportados por los/as aspirantes como si han sido expedidos de oficio por la Dirección General de Función Pública u órgano competente de los Organismos Autónomos de la Comunidad Autónoma de Extremadura.

2. Una vez resuelta la fase de concurso, el Tribunal de Selección hará público, por el mismo procedimiento dispuesto para la fase de oposición, la relación de aspirantes que hayan superado la fase anterior, con la puntuación obtenida en el concurso de méritos, disponiendo los/as interesados/as, igualmente, de un plazo de 5 días hábiles para efectuar reclamaciones ante el mismo. A continuación, esa relación se remitirá a la Dirección General de Función Pública.
3. Seguidamente, la Dirección General de Función Pública enviará al Tribunal de Selección el resultado de la fase de concurso, debiendo proceder éste a la suma de las calificaciones obtenidas por cada uno/a de los/as aspirantes en la fase de oposición y en la fase de concurso.



Con la puntuación así obtenida, el Tribunal de Selección emitirá la relación de aprobados/as por orden de puntuación total, no pudiendo rebasar éstos/as el número de plazas convocadas, de tal modo que resultarán seleccionados/as aquellos/as aspirantes que mayor puntuación hayan obtenido hasta el límite de las plazas convocadas.

En caso de empate, el orden de prelación se establecerá atendiendo a la mayor puntuación obtenida en la fase de oposición. De persistir dicho empate se resolverá por orden alfabético, atendiendo a letra inicial del primer apellido a partir de la letra "G", que fue la resultante en el sorteo público que determina el orden de actuación y prelación de los/as aspirantes en las pruebas selectivas que se convoquen durante el año, que fue publicado mediante Resolución de 16 de marzo de 2023 (DOE número 54, de 20 de marzo). De persistir el empate, se aplicará la letra del citado sorteo a la letra inicial del segundo apellido, y de seguir persistiendo a la del nombre.

4. El Tribunal de Selección elevará la relación provisional de aprobados/as a la Dirección General de Función Pública, quien dispondrá su inserción en el Diario Oficial de Extremadura, disponiendo los/as interesados/as de un plazo de 5 días hábiles, contados a partir del día siguiente al de su publicación, para presentar las alegaciones que estimen pertinentes, las cuales no tendrán carácter de recurso.
5. Finalizado el plazo a que se refiere el párrafo anterior, la Consejería de Hacienda y Administración Pública, dictará resolución conteniendo la relación definitiva de aprobados/as y dispondrá su publicación en el Diario Oficial de Extremadura.

La mencionada relación definitiva de aprobados/as agota la vía administrativa, pudiendo los/as interesados/as interponer, con carácter potestativo, recurso de reposición o bien, interponer directamente recurso contencioso-administrativo, así como cualquier otro recurso que estimen procedente. Dicha resolución será motivada con referencia al cumplimiento de las normas reglamentarias y de las bases de la convocatoria.

En todo caso deberá quedar acreditada en el expediente, como fundamento de la resolución adoptada, la observancia del procedimiento debido.

Seguidamente el Tribunal de Selección remitirá a la Consejería de Hacienda y Administración Pública, junto con toda la documentación del proceso de selección, las actas de las sesiones.

Novena. Presentación de documentos.

1. En el plazo de 10 días hábiles contados a partir del siguiente al de publicación de la relación definitiva de aprobados/as en el Diario Oficial de Extremadura, por la Dirección General de



Función Pública se expedirá certificación acreditando su condición de funcionario/a, situación administrativa y demás circunstancias que consten en su expediente personal.

No obstante, si la titulación académica requerida para participar en las pruebas no constare en el expediente personal del funcionario/a, éste/a deberá aportar copia auténtica de la titulación académica requerida o resguardo acreditativo de haber abonado los derechos para la expedición de dicho título, dentro del indicado plazo.

2. Ante la imposibilidad, debidamente justificada de presentar los documentos expresados anteriormente, podrá acreditarse que se reúnen las condiciones exigidas en la convocatoria mediante cualquier medio de prueba admitido en Derecho.
3. Quienes, dentro del plazo fijado, y salvo los casos de fuerza mayor, no presentaren la documentación, o del examen de la misma se dedujera que carecen de alguno de los requisitos señalados en la Base Segunda, no podrán ser nombrados/as, quedando anuladas sus actuaciones, sin perjuicio de la responsabilidad en que pudieran haber incurrido por falsedad en su solicitud de participación.

Décima. Nombramiento de funcionarios/as de carrera.

Los funcionarios de carrera pertenecientes a la especialidad de Agentes Forestal del Cuerpo Auxiliar que superen el proceso selectivo de promoción interna serán nombrados/as por Orden de la persona titular de la Consejería de Hacienda y Administración Pública funcionarios/as de carrera del Cuerpo Administrativo, integrándose en la especialidad de Agentes del Medio Natural y continuarán adscritos a los mismos puestos de trabajo que vinieran desempeñando con carácter definitivo o con carácter provisional en el supuesto de funcionarios reingresados provisionalmente, previa modificación puntual de las características de Subgrupo, Cuerpo y Especialidad del respetivo puesto de trabajo en la relación de puestos de trabajo de personal funcionario de la Consejería correspondiente.

Dicha resolución será motivada con referencia al cumplimiento de las normas reglamentarias y de las Bases de la convocatoria y se publicará en el Diario Oficial de Extremadura.

Undécima. Norma final.

Contra la presente orden de convocatoria, que agota la vía administrativa, las personas interesadas podrán interponer, con carácter potestativo, recurso de reposición ante la Consejería de Hacienda y Administración Pública en el plazo de un mes a contar desde el día siguiente al de su publicación en el Diario Oficial de Extremadura, o bien, interponer directamente recurso contencioso-administrativo ante el Juzgado de lo Contencioso-Administrativo, en el plazo de dos meses a contar desde el día siguiente al de su publicación en el Diario Oficial



de Extremadura. En caso de interponer recurso de reposición, no se podrá impugnar en vía contencioso-administrativa la presente orden, hasta que se haya resuelto expresamente o se haya producido la desestimación presunta de aquél. Todo ello sin perjuicio de ejercitar, en su caso, cualquier otro recurso que estimen procedente.

Mérida, 25 de mayo de 2023.

La Vicepresidenta Primera y Consejera
de Hacienda y Administración Pública,
PILAR BLANCO-MORALES LIMONES

**ANEXO I**

TRIBUNAL

TITULARES:

Presidenta: Sebastiana Charro Merino.

Vocales:

José Antonio Navalón Jiménez.

Sonia Chivo Díaz.

Ildelfonso Barrero Valiente.

Secretaria: María de los Ángeles García Macías.

SUPLENTE:

Presidente: Gustavo Guío Carretero.

Vocales:

Marta García García.

María de las Nieves Gallardo Casado.

María José Moreno Navarrete.

Secretario: Francisco Javier Balsera García.



ANEXO II

TEMARIO

Tema 1. El Gobierno y la Administración de la Comunidad Autónoma de Extremadura: Estructura. Título Preliminar. El Presidente de la Comunidad Autónoma de Extremadura. La Junta de Extremadura.

Tema 2. La Función Pública de Extremadura: Promoción Profesional y evaluación del desempeño. Provisión de puestos de trabajo y movilidad. Régimen Retributivo. Deberes del personal empleado público, principios de conducta y régimen de incompatibilidades. Régimen disciplinario.

Tema 3. Ley del Procedimiento Administrativo Común de las Administraciones Públicas: Disposiciones Generales. Los interesados en el procedimiento. La actividad de las Administraciones Públicas. Los actos administrativos. Las disposiciones sobre el procedimiento administrativo común.

Tema 4. El Reglamento de Organización y Funcionamiento de los Agentes del Medio Natural de la Comunidad Autónoma de Extremadura: Funciones. Organización y cometidos. Acceso y Provisión de Puestos de Trabajo. Jornadas y Horarios. Unidades Territoriales de Vigilancia. Derechos y Deberes.

Tema 5. Normativa en materia de Prevención de Riesgos Laborales: Objeto y ámbito de aplicación. Derechos y obligaciones. Responsabilidades y sanciones. Plan de prevención de riesgos laborales de la Junta de Extremadura. Trabajos de especial peligrosidad. Actuación frente a situaciones conflictivas. Actuaciones en materia cinegética. Trabajo a turnos y trabajo nocturno. Recogida y transporte de fauna protegida. Aptitud física en incendios forestales. Utilización de equipos de protección individual. Primeros auxilios.

Tema 6. Ley de Igualdad entre Mujeres y Hombres y contra la Violencia de Género en Extremadura: Disposiciones generales. Integración de la perspectiva de Género en las Políticas Públicas. Violencia de Género: Derechos de las mujeres en situaciones de violencia de género a la atención integral y efectiva.

Tema 7. Código penal: De los delitos contra los recursos naturales y el medio ambiente. De los delitos relativos a la protección de la flora y la fauna; delitos de incendios forestales.

Tema 8. Ley de Montes: Ámbito de aplicación. Definiciones. Clasificación de los montes. Régimen jurídico de los montes públicos. Conservación y protección de los montes. Extensión, policía y guardería forestal, incentivos económicos en montes ordenados e infracciones del régimen sancionador.



Tema 9. Ley Agraria de Extremadura: Definiciones en materia de montes y aprovechamientos forestales. Monte o terreno forestal. El régimen jurídico de los aprovechamientos forestales. Régimen de usos de los montes. Incendios Forestales y Restauración de los terrenos. Guardería Forestal. Infracciones y sanciones en materia de montes y aprovechamientos forestales.

Tema 10. Las actuaciones forestales en Extremadura; Actividades sujetas a autorizaciones, declaraciones responsables y declaraciones responsables sujetas a control. Tasas exigibles por la prestación de servicios facultativos en materia forestal. Controles de los aprovechamientos y actividades forestales. Normas generales obligatorias, actuaciones y sus medidas específicas y especies forestales.

Tema 11. Principales especies forestales que pueblan Extremadura: Descripción, distribución y caracteres culturales. El Inventario Forestal Nacional y el Mapa Forestal en Extremadura.

Tema 12. Fitopatología forestal. Concepto de plaga y enfermedad. Plagas y enfermedades forestales más importantes en Extremadura. El control de plagas y enfermedades: Medidas culturales, prevención y tratamientos. Plaguicidas: Tipos y características. Técnicas de aplicación.

Tema 13. Repoblación Forestal (I). Factores a considerar en la elección e implantación de especies. Tratamiento de la vegetación preexistente y preparación del suelo para la repoblación.

Tema 14. Repoblación Forestal (II). Material forestal de reproducción. Normativa sobre calidad y comercio del material de reproducción. Regiones de Procedencia. Viveros Forestales: Envases y sustratos. La siembra y la plantación. Procedimientos, herramientas, maquinaria y aperos.

Tema 15. Ley de Conservación de la Naturaleza y Espacios Protegidos de Extremadura. Planes de ordenación de los recursos naturales. Instrumentos para la gestión y manejo de los espacios naturales. Infracciones y sanciones. Agentes del Medio Natural. Censos de especies terrestres. Tipos de censos.

Tema 16. Red de Áreas Protegidas de Extremadura. Espacios naturales protegidos. Red ecológica europea NATURA 2000 y otras figuras de protección: Definición y tipología. Catálogo Regional de Especies Amenazadas de Extremadura. Los planes de especies. Medidas de conservación.

Tema 17. Excepciones al régimen de protección de las especies silvestres. Estrategia Extremeña contra el uso de cebos envenenados en el medio natural.

Tema 18. Ley de Caza de Extremadura: Terrenos cinegéticos. Enclaves y zonas de seguridad. Protección y conservación de las especies cinegéticas. Planificación y gestión cinegética. El cazador y los requisitos para cazar. La licencia y los permisos de caza. Propiedad de las piezas de caza. Vigilancia de la caza. Régimen sancionador.



Tema 19. Principales especies cinegéticas en Extremadura: Descripción, distribución y modalidades de caza. Orden General de Vedas de Caza de la Comunidad Autónoma de Extremadura.

Tema 20. Ley de Pesca y acuicultura de Extremadura: Disposiciones generales. Cursos y masas de agua. Conservación y aprovechamiento de las especies. Conservación del medio acuático. Licencias y permisos de pesca. Acuicultura y pesca científica. Vigilancia. Infracciones y sanciones.

Tema 21. Especies de fauna acuática: Características y distribución. Especies amenazadas, especies invasoras y especies objeto de pesca. Orden General de Vedas de Pesca de la Comunidad Autónoma de Extremadura.

Tema 22. Vías Pecuarias: Concepto y tipología de las vías pecuarias, ocupaciones y aprovechamientos, usos compatibles y complementarios, procedimientos de deslinde y amojonamiento, infracciones y sanciones. Situación e importancia de las vías pecuarias en Extremadura.

Tema 23. Los incendios forestales en Extremadura. El fuego como factor natural y antrópico. Quemadas e incendios forestales. Clases y causas de incendios. Factores que intervienen en la propagación. La prevención de incendios forestales. Detección y vigilancia. Medios de extinción terrestres y aéreos, herramientas y equipos. Dirección de extinción y otras funciones de los Agentes del Medio Natural en los incendios forestales. Pautas a seguir en los incendios. Investigación de las causas de los incendios forestales.

Tema 24. Ley de Prevención y Lucha contra los Incendios Forestales en Extremadura: Disposiciones Generales. Plan INFOEX de Extremadura: Objeto y ámbito. De las épocas de peligro. Clasificación de los incendios forestales. Estructura organizativa del Plan INFOEX y su personal. Extinción de los incendios. Plan de Prevención de Incendios Forestales de la Comunidad Autónoma de Extremadura; Planes de defensa de las zonas de alto riesgo, planes de prevención de incendios forestales y los planes periurbanos de prevención.

Tema 25. Cartografía. Interpretación y cálculos sobre mapa. Replanteos. Sistema de Posicionamiento Global (GPS): Fundamento, toma de datos y aplicación al sector forestal. Sistemas de Información Geográfica (SIG): Descripción y metodología. Uso de drones en el medio natural.

Tema 26. Evaluación del impacto ambiental. Concepto. Tipos de efectos. Impacto compatible, moderado, severo y crítico. Contenido y métodos de los estudios de impacto ambiental. Medidas preventivas, correctoras y compensatorias. Programa de vigilancia ambiental.

Tema 27. Ley de Protección Ambiental de la Comunidad Autónoma de Extremadura: Generalidades. Figuras de prevención ambiental. Impactos. Medidas correctoras, preventivas y compensatorias. Programas de vigilancia ambiental.

Tema 28. Normativa en materia de Responsabilidad Medioambiental. Objeto y ámbito de aplicación. Atribución de responsabilidades. Prevención, evitación y reparación de daños medioambientales. Infracciones y sanciones.





ANUNCIO de 23 de mayo de 2023 relativo a publicidad de la apertura de plazo de presentación de modificaciones de las solicitudes presentadas para la primera resolución de la convocatoria para la provisión de puestos de trabajo vacantes de personal laboral de la Junta de Extremadura, por el procedimiento de turno de traslado, aprobadas por Orden de 11 de mayo de 2022. (2023080888)

El artículo 15 del V Convenio Colectivo para el personal al servicio de la Junta de Extremadura establece que las solicitudes de participación se podrán presentar en cualquier momento a partir de la convocatoria del concurso y hasta tanto la convocatoria a la que se refieran aquéllas permanezca vigente.

Dichas solicitudes podrán con carácter general modificarse o retirarse hasta un mes antes de la constitución de la Comisión de Valoración para la primera resolución anual, no obstante una vez presentada la solicitud ésta será vinculante para el interesado, de tal forma que no se podrá formular una nueva solicitud ni alterar el contenido de la ya presentada, salvo que con posterioridad a su presentación se modifiquen las relaciones de puestos de trabajo incluyendo nuevos centros de trabajo o se creen puestos de nuevas Categorías o Especialidades en los ya existentes, en cuyo caso el interesado podrá adicionar dichos centros a la solicitud inicial.

Por tanto, de conformidad con lo dispuesto en el párrafo primero del apartado 5.º de la base tercera de la Orden de 11 de mayo de 2022, por la que se convoca y regula concurso para la provisión de puestos de trabajo vacantes de personal laboral de la Junta de Extremadura, por el procedimiento de turno de traslado, la Dirección General de Función Pública mediante el presente anuncio, que surte los efectos de la publicación conforme a lo previsto por el artículo 45 de la Ley 39/2015, de 1 de octubre, del Procedimiento Administrativo Común de las Administraciones Públicas, indica a los participantes en la primera resolución de dicha convocatoria la puesta a disposición en la parte pública de la dirección de internet <http://portalempleado.gobex.es/empleado/inicio.jsp> de un modelo de solicitud de modificación de la anteriormente presentada, desde el día siguiente a la publicación del presente anuncio en el Diario Oficial de Extremadura.

Asimismo, se indica a los participantes que disponen de un plazo de 10 días hábiles contados a partir del día siguiente al de la publicación del presente anuncio, para adicionar dichos centros a la solicitud inicial, indicando el orden de preferencia respecto a los centros ya señalados en dicha solicitud.

Mérida, 23 de mayo de 2023.

La Vicepresidenta Primera y Consejera
de Hacienda y Administración Pública,

PILAR BLANCO-MORALES LIMONES

• • •

**III****OTRAS RESOLUCIONES****CONSEJERÍA DE HACIENDA Y ADMINISTRACIÓN PÚBLICA**

ORDEN de 23 de mayo de 2023 por la que se modifica la relación de puestos de trabajo de personal funcionario de la Consejería de Movilidad, Transporte y Vivienda "Fondos MR" relativa a las Unidades Administrativas Provisionales para la Gestión y Ejecución del Plan de Recuperación, Transformación y Resiliencia. (2023050139)

El Decreto-ley 3/2021, de 3 de marzo, de medidas urgentes para la modernización de la Administración Pública y para la ejecución del Plan de Recuperación, Transformación y Resiliencia tiene por objeto fijar el marco general de las estructuras de gobernanza en la Junta de Extremadura de las formas de intervención cofinanciadas con los fondos de la Unión Europea tanto los estructurales como los no estructurales o de cohesión.

En los artículos 7 y siguientes de la citada norma, se regulan los instrumentos de gestión pública para la adecuada implementación de la actuación administrativa necesaria para la gestión y ejecución de los fondos europeos provenientes del Plan de Recuperación Transformación y Resiliencia.

En concreto, se prevé la posibilidad, en aras de alcanzar los objetivos establecidos y por razones de eficacia y eficiencia, de constituir unidades provisionales de carácter provisional para la ejecución y gestión de proyectos financiables con cargo a fondos europeos objeto del Decreto-ley. Estas unidades se constituirán mediante resolución de la titular de la Consejería competente en materia de función pública, previa propuesta de la Consejería que aprecie la necesidad de la misma.

El citado artículo 7 del Decreto-ley 3/2021, de 3 de marzo, establece que los recursos humanos con los que contarán las unidades administrativas de carácter provisional son empleados/as públicos en atribución temporal de funciones a realizar en la unidad, en comisión de servicios, y en última instancia y de forma subsidiaria, mediante nombramiento de personal funcionario interino o personal laboral temporal, previa la creación de los puestos de trabajo en la relación de puestos de trabajo que corresponda.

La modificación de las relaciones de puestos de trabajo existentes necesarias para la puesta en funcionamiento de estas unidades administrativas de carácter provisional se tramitarán con carácter preferente y serán aprobadas por la titular de la Consejería competente en materia de función pública.



En este marco normativo de carácter excepcional, se ha procedido mediante resolución de la Vicepresidencia Primera y Consejería de Hacienda y Administración Pública de fecha 5 de mayo 2023 a la autorización a la Consejería de Movilidad, Transporte y Vivienda dos unidades administrativa de carácter provisional, para la gestión y ejecución de los proyectos financieros con cargo al Plan de Recuperación, Transformación y Resiliencia, denominadas "Unidad de Movilidad Sostenible" y "Unidad de Eficiencia Energética".

Así pues, mediante la presente orden se procede a la modificación de la relación de puestos de trabajo de personal funcionario, para la creación de 37 puestos de diversos Cuerpos y Especialidades, adscritos a la Dirección General de Arquitectura y Calidad de la Edificación y a la Dirección General de Transportes, y financiados con cargo a los Fondos Europeos del Plan de Recuperación, Transformación y Resiliencia, conforme con lo dispuesto en el Decreto-ley 3/2021.

De este modo, se procede a definir la estructura de personal necesaria para lograr los objetivos pretendidos en cada uno de los proyectos financiados, y atender así el importante número de expedientes que previsiblemente se gestionará en cada una de las áreas, apostando por perfiles muy definidos y adaptados a las demandas efectivas de gestión que se pretende abarcar.

En todos ellos se incluye la clave "VIG. TEMP. FONDOS MR", indicativa de que la duración de este tipo de puestos va indefectiblemente unida a la del proyecto financiable con los fondos europeos, por lo que serán objeto de amortización automática una vez concluya éste.

En la tramitación de este procedimiento de modificación de la relación de puestos de trabajo de personal funcionario de la Consejería de Movilidad, Transporte y Vivienda, se han seguido los trámites establecidos en los Decretos 29/1994, de 7 de marzo y 94/1998, de 21 de julio en concordancia con el artículo 7.4 del Decreto-ley 3/2021, de 3 de marzo, habiendo sido objeto de estudio y análisis de la Comisión Técnica de Relaciones de Puestos de Trabajo y objeto de negociación en la mesa correspondiente de la Junta de Extremadura.

En consecuencia, y en uso de las atribuciones que me han sido conferidas,

DISPONGO:

Primero. Creación de puestos de trabajo de personal funcionario.

Se modifica la relación de puestos de trabajo de personal funcionario de la Consejería de Movilidad, Transporte y Vivienda, según figura en el anexo para la creación de los puestos de trabajo que en el mismo se incluyen.

**Segundo. Efectos.**

La presente orden surtirá efectos el primer del día del mes siguiente al de su publicación en el Diario Oficial de Extremadura.

Tercero. Impugnación.

Contra la presente orden, que agota la vía administrativa, se podrá interponer con carácter potestativo recurso de reposición ante la Consejera de Hacienda y Administración Pública en el plazo de un mes a contar desde el día siguiente al de la publicación de la misma en el Diario Oficial de Extremadura, o bien recurso contencioso-administrativo ante el Juzgado de lo Contencioso-administrativo correspondiente a la sede del citado órgano administrativo o el que corresponda al domicilio del demandante, en el plazo de dos meses a contar igualmente desde el día siguiente al de la publicación, sin perjuicio de cualquier otro que estime procedente.

Mérida, 23 de mayo de 2023.

La Vicepresidenta Primera y Consejera
de Hacienda y Administración Pública,
PILAR BLANCO-MORALES LIMONES



Consejería.....: 4255410										CONSEJ MOVILIDAD, TRANSPORTE Y VIVIENDA										Creaciones puestos de trabajo Personal Funcionario									
Centro Directivo.....: 4256810										D.G. ARQUIT. Y CALIDAD DE LA EDIFICACION																			
Unidad / Código	Denominación / Ubicación	H N O I R	S 20 B.1	IR	N A2	C	Complemento Especifico		TP Gr. / PR Subgr.	Requisitos para su desempeño		Mértitos	Observaciones																
							Tipo	Subconc		Titulación	Especialidad / Otros																		
4256810 43392710	ARQUITECTO/A TECNICO/A MÉRIDA		S 20 B.1	IR	N A2	C					ARQUITECTURA TECNICA		VIG. TEMP. FONDOS MR																
4256810 43392810	ARQUITECTO/A TECNICO/A MÉRIDA		S 20 B.1	IR	N A2	C					ARQUITECTURA TECNICA		VIG. TEMP. FONDOS MR																
4256810 43392910	ARQUITECTO/A TECNICO/A MÉRIDA		S 20 B.1	IR	N A2	C					ARQUITECTURA TECNICA		VIG. TEMP. FONDOS MR																
4256810 43393010	ARQUITECTO/A TECNICO/A MÉRIDA		S 20 B.1	IR	N A2	C					ARQUITECTURA TECNICA		VIG. TEMP. FONDOS MR																
4256810 43397510	TECNICO/A EN EMPRESARIALES MÉRIDA		S 20 B.1	IR	N A2	C					DIPLOMADO/A EN EMPRESARIALES		VIG. TEMP. FONDOS MR																
4256810 43397910	TECNICO/A EN ADMINISTRACION MÉRIDA		S 20 B.1	IR	N A2	C					ADMINISTRACION GENERAL		VIG. TEMP. FONDOS MR																
4256810 43398010	TECNICO/A EN ADMINISTRACION MÉRIDA		S 20 B.1	IR	N A2	C					ADMINISTRACION GENERAL		VIG. TEMP. FONDOS MR																
4256810 43393110	ADMINISTRATIVO/A MÉRIDA		S 18 C.1	IR	N C1	C					ADMINISTRACION GENERAL		VIG. TEMP. FONDOS MR																
4256810 43393210	ADMINISTRATIVO/A MÉRIDA		S 18 C.1	IR	N C1	C					ADMINISTRACION GENERAL		VIG. TEMP. FONDOS MR																
4256810 43393310	ADMINISTRATIVO/A MÉRIDA		S 18 C.1	IR	N C1	C					ADMINISTRACION GENERAL		VIG. TEMP. FONDOS MR																
4256810 43393410	ADMINISTRATIVO/A MÉRIDA		S 18 C.1	IR	N C1	C					ADMINISTRACION GENERAL		VIG. TEMP. FONDOS MR																
4256810 43393510	AUXILIAR DE ADMINISTRACION MÉRIDA		S 16 D.1	IR	N C2	C					ADMINISTRACION GENERAL		VIG. TEMP. FONDOS MR																



CONSEJ MOVILIDAD, TRANSPORTE Y VIVIENDA										Creaciones puestos de trabajo Personal Funcionario	
D. G. ARQUIT. Y CALIDAD DE LA EDIFICACION											
Unidad / Código	Denominación / Ubicación	H O R	N I V	N I V	Complemento Especifico	TP PR	Gr. / Subgr.	Requisitos para su desempeño		MÉRITOS	Observaciones
								Titulación	Especialidad / Otros		
4258810	AUXILIAR DE ADMINISTRACION	S	16	D.1	IR	N	C2		ADMINISTRACION GENERAL		VIG. TEMP. FONDOS MR
43393610	MÉRIDA						C				
4258810	AUXILIAR DE ADMINISTRACION	S	16	D.1	IR	N	C2		ADMINISTRACION GENERAL		VIG. TEMP. FONDOS MR
43393710	MÉRIDA						C				
4258810	AUXILIAR DE ADMINISTRACION	S	16	D.1	IR	N	C2		ADMINISTRACION GENERAL		VIG. TEMP. FONDOS MR
43393810	MÉRIDA						C				
4295810	J. UNIDAD DE EFICIENCIA ENERGETICA	28	1.2	IDFR		S	A1A2				VIG. TEMP. FONDOS MR
43392110	MÉRIDA						L				



CONSEJ MOVILIDAD, TRANSPORTE Y VIVIENDA										Creaciones puestos de trabajo Personal Funcionario		
DIRECCION GENERAL DE TRANSPORTES												
Unidad / Código	Denominación / Ubicación	H O R	N I V	N I V	Complemento Especifico	TP	Gr. / PR	Requisitos para su desempeño		MÉRITOS	Observaciones	
								Titulación	Especialidad / Otros			
4259010												
43390010	TIT. SUP. DE GEST. PROY. MÉRIDA	S	22	A.1	IR	N	A1				VIG. TEMP. FONDOS MR	
4259010												
43390510	TIT. SUP. DE GEST. PROY. AMBIENTALES MÉRIDA	S	22	A.1	IR	N	A1				VIG. TEMP. FONDOS MR	
4259010												
43390610	TIT. SUP. DE GEST. PROY. MÉRIDA	S	22	A.1	IR	N	A1				VIG. TEMP. FONDOS MR	
4259010												
43418010	TIT. SUP. DE GEST. PROY. MÉRIDA	S	22	A.1	IR	N	A1				VIG. TEMP. FONDOS MR	
4259010												
43384310	ARQUITECTO/A TECNICO/A MÉRIDA	S	20	B.1	IR	N	A2		ARQUITECTURA TECNICA		VIG. TEMP. FONDOS MR	
4259010												
43390710	AUXILIAR DE ADMINISTRACION MÉRIDA	S	16	D.1	IR	N	C2		ADMINISTRACION GENERAL		VIG. TEMP. FONDOS MR	
4259010												
43390810	AUXILIAR DE ADMINISTRACION MÉRIDA	S	16	D.1	IR	N	C2		ADMINISTRACION GENERAL		VIG. TEMP. FONDOS MR	
4259010												
43390910	AUXILIAR DE ADMINISTRACION MÉRIDA	S	16	D.1	IR	N	C2		ADMINISTRACION GENERAL		VIG. TEMP. FONDOS MR	
4295910												
43424710	J. UNIDAD DE MOVILIDAD SOSTENIBLE MÉRIDA	26	2.1	IDFR	S	A1	L				VIG. TEMP. FONDOS MR	



ORDEN de 24 de mayo de 2023 por la que se modifican puntualmente las relaciones de puestos de trabajo de personal funcionario y de personal laboral de la Consejería de Sanidad y Servicios Sociales. (2023050142)

Las relaciones de puestos de trabajo (RPT) constituyen el instrumento técnico normalizado a través de las cuales las Administraciones Públicas ordenan, planifican, racionalizan y determinan la dotación de los recursos humanos de los que disponen para cumplir con la prestación de los servicios encomendados. Mediante ellas se precisan también los requisitos exigidos para el desempeño de cada puesto, así como sus características.

El Real Decreto Legislativo 5/2015, de 30 de octubre, por el que se aprueba el texto refundido de la Ley del Estatuto Básico del Empleado Público establece en su artículo 74 que "las Administraciones Públicas estructurarán su organización a través de relaciones de puestos de trabajo u otros instrumentos organizativos similares que comprenderán, al menos, la denominación de los puestos, los grupos de clasificación profesional, los cuerpos o escalas, en su caso, a que están adscritos, los sistemas de provisión y las retribuciones complementarias. Dichos instrumentos serán públicos".

En este mismo sentido, la Ley 13/2015, de 8 de abril, de Función Pública de Extremadura dispone en su artículo 33 que las relaciones de puestos de trabajo son el principal instrumento técnico mediante el cual las Administraciones Públicas ordenan sus puestos de trabajo, de acuerdo con los criterios de eficacia, eficiencia y racionalidad organizativa, debiéndose realizar a través de dichas relaciones la creación, modificación y supresión de puestos de trabajo.

Mediante la presente modificación de RPT de esta Consejería, que afecta tanto a la de personal funcionario como a la de personal laboral, tiene un marcado carácter técnico por cuanto pretende una limitada reordenación de los recursos disponibles para poder afrontar de forma mas adecuada las funciones que tiene encomendadas.

En lo que se refiere a personal funcionario, además de la creación de un puesto de trabajo de Economista, lo que se contempla básicamente es la modificación de determinadas características de una serie de puestos de trabajo tales como el centro directivo de adscripción, la denominación, méritos de experiencia u otros similares con lo que se pretende optimizar las características de los puestos de trabajo a las funciones que realizan.

En cuanto al personal laboral, destaca la creación de puestos de trabajo de las categorías de Auxiliar de Enfermería, Fisioterapeuta, Terapeuta Ocupacional o Cocinero/a, en centros de mayores, cuyo objetivo es, sin duda, la mejora en la prestación de los servicios que se prestan en dichos centros.



Por otra parte, los apartados 1 y 2 del artículo 1 del Decreto 94/1998, de 21 de julio, por el que se determinan las competencias para la aprobación de las relaciones de puestos de trabajo de la Junta de Extremadura, establecen que el órgano competente para su aprobación es el Consejo de Gobierno. No obstante, corresponderá al titular de la Consejería de Hacienda y Administración Pública aprobar su modificación puntual en los supuestos que se determinan en el artículo 2, siempre que no se superen los límites establecidos en el apartado 5 del artículo 1 del mencionado decreto.

Resulta asimismo de aplicación el artículo 3 del Decreto 29/1994, de 7 de marzo, por el que se establecen criterios para la elaboración, modificación o actualización de relaciones de puestos de trabajo; siendo además requisitos de la tramitación el estudio e informe previos de la Comisión Técnica a que se refiere el artículo 5 del referido texto legal y la negociación con las Centrales Sindicales en aquellas materias que sean objeto de negociación colectiva conforme a la normativa vigente.

En su virtud, de acuerdo con lo establecido en el Decreto 94/1998, de 21 de julio, seguido el procedimiento señalado en el Decreto 29/1994, de 7 de marzo, por el que se establecen criterios para la elaboración, modificación o actualización de relaciones de puestos de trabajo, previo estudio e informe de la Comisión Técnica de las Relaciones de Puestos de Trabajo, habiendo sido objeto de negociación en las mesas correspondientes de la Junta de Extremadura, con el correspondiente informe favorable en materia presupuestaria sobre el alcance económico de los cambios y en uso de las atribuciones que me han sido conferidas,

DISPONGO:

Primero. Creación de puestos de trabajo de personal funcionario.

Se modifica la relación de puestos de trabajo de personal funcionario de la Consejería de Sanidad y Servicios Sociales, según figura en el anexo I para la creación del puesto de trabajo que en el mismo se incluye.

Segundo. Modificación de la relación de puestos de trabajo de personal funcionario.

Se modifica la relación de puestos de trabajo de personal funcionario de la Consejería de Sanidad y Servicios Sociales, según figura en el anexo II para la modificación de los puestos de trabajo que en el mismo se incluyen.

Tercero. Amortización de puestos de trabajo de personal funcionario.

Se modifica la relación de puestos de trabajo de personal funcionario de la Consejería de Sanidad y Servicios Sociales, según figura en el anexo III para la amortización del puesto de trabajo que en el mismo se incluye.

**Cuarto. Creación de puestos de trabajo de personal laboral.**

Se modifica la relación de puestos de trabajo de personal laboral de la Consejería de Sanidad y Servicios Sociales, según figura en el anexo IV para la creación de los puestos de trabajo que en mismo se incluyen.

Quinto. Modificación de la relación de puestos de trabajo de personal laboral.

Se modifica la relación de puestos de trabajo de personal laboral de la Consejería de Sanidad y Servicios Sociales, según figura en el anexo V para la modificación de los puestos de trabajo que en el mismo se incluyen.

Sexto. Amortización de puestos de trabajo de personal laboral.

Se modifica la relación de puestos de trabajo de la Consejería de Sanidad y Servicios Sociales, según figura en el anexo VI para la amortización de los puestos de trabajo que en el mismo se incluyen.

Séptimo. Efectos.

La presente orden surtirá efectos a partir del día siguiente al de su publicación en el Diario Oficial de Extremadura.

Octavo. Impugnación.

Contra la presente orden, que agota la vía administrativa, se podrá interponer con carácter potestativo recurso de reposición ante la Consejera de Hacienda y Administración Pública en el plazo de un mes a contar desde el día siguiente al de la publicación de la misma en el Diario Oficial de Extremadura, o bien recurso contencioso-administrativo ante el Juzgado de lo Contencioso-administrativo correspondiente a la sede del citado órgano administrativo o el que corresponda al domicilio del demandante, en el plazo de dos meses a contar igualmente desde el día siguiente al de la publicación, sin perjuicio de cualquier otro que estime procedente.

Mérida, 24 de mayo de 2023.

La Vicepresidenta Primera y Consejera
de Hacienda y Administración Pública,
PILAR BLANCO-MORALES LIMONES



ANEXO I

Creaciones puestos de trabajo Personal Funcionario

CONSEJ SANIDAD Y SERVICIOS SOCIALES

SECRETARIA GENERAL

Consejería.....: 4256010

Centro Directivo....: 4256410

Unidad / Código	Denominación / Ubicación	HOR	Complemento Especifico	TP	Gr. / Subgr.	Requisitos para su desempeño		Méritos	Observaciones
						Titulación	Especialidad / Otros		

4256410

43400210 ECONOMISTA CÁCERES

S 22 A.1 IR N A1 C

CIENCIAS ECONOMICAS Y/O EMPRESARIALES



Consejería.....: 4256010		CONSEJ SANIDAD Y SERVICIOS SOCIALES										Modificaciones puestos de trabajo Personal Funcionario	
Centro Directivo....: 4259610		D.G. PLANIF, FORM. Y CALIDAD SANITARIAS											
Unidad / Código	Denominación / Ubicación	H O R	N I V	Complemento Especifico	TP	Gr / Subgr	Requisitos para su desempeño		Méritos	Observaciones			
							Título	Especialidad / Otros					
87810	17400 J.SEC.PLANIF. ESTRATEG Y PLAN DE SALUD MÉRIDA	25	2.1	IDFR	S	A1A2		MEDICINA Y CIRUGIA DIPLOMADO/A EN ENFERMERIA EXP. 2 AÑOS PLANIFICACION SANITARIA	EXP. PLANES DE SALUD				
106410	17402 J.SEC.GEST.POBLACIONAL Y TARJ.SANIT. MÉRIDA	26	2.1	IDFR	S	A1		MEDICINA Y CIRUGIA FARMACIA EXP. 2 AÑOS ADMINISTRACION O GESTION SANITARIA	EXP. PLANIFICACION ESTRATEGICA SANITARIA				
22610	3160 J.SERV.PARTICIP.COMUNITARIA EN SALUD MÉRIDA	28	1.1	IDFR	S	A1A2	L			O.A.P. P.EST.			



CONSEJ SANIDAD Y SERVICIOS SOCIALES										Modificaciones puestos de trabajo Personal Funcionario		
D. G. SERVIC. SOCIALES, INFANC Y FAMILIAS												
Unidad / Código	Denominación / Ubicación	H O R	N I V	Complemento Específico	TP	Gr. / Subgr.	Requisitos para su desempeño		Méritos	Observaciones		
							Título	Titulación			Gr. / Subgr.	Especialidad / Otros
147210	6199 J. NEG. DE PRESTACIONES BADAJOZ	19	3.2	IDR	S	C1C2			EXP. EN PRESTACIONES SOCIALES Y P.N. CONTRIBUTIVAS			
178310	730 J. NEG. DE PRESTACIONES CACERES	21	3.2	IDR	S	A2C1			EXP. EN PRESTACIONES SOCIALES Y P.N. CONTRIBUTIVAS			
152410	17382 J. NEG. DE GESTIÓN ECONÓMICA MÉRIDA	21	3.1	IDR	S	A2C1			EXP. EN GESTION PRESUPUESTARIA			
4246010	42338410 J. SEC. DE ADMINISTRACION GENERAL MÉRIDA	25	2.1	IDR	S	A1A2			EXP. EN CONTRATACION ADMINISTRATIVA EXP. EN GESTION DE AYUDAS			
42690010	4256010 J. SEC. DE ACCESIBILIDAD UNIVERSAL MÉRIDA	25	2.1	IDR	S	A1A2			EXP. EN ACCIONES DE DIVULGACION Y CONCIENCIACION DE ACCESIBILIDAD SENSORIAL, FISICA Y COGNITIVA EXP. EN SOLUCIONES TECNICAS PARA DE ACCESIBILIDAD UNIVERSAL			

CONSEJ SANIDAD Y SERVICIOS SOCIALES										Modificaciones puestos de trabajo Personal Funcionario		
DIR. GRAJ. DE ACCESIBILIDAD Y CENTROS												
Unidad / Código	Denominación / Ubicación	H O R	N I V	Complemento Específico	TP	Gr. / Subgr.	Requisitos para su desempeño		Méritos	Observaciones		
							Título	Titulación			Gr. / Subgr.	Especialidad / Otros
4267810	42690010 J. SEC. DE ACCESIBILIDAD UNIVERSAL MÉRIDA	25	2.1	IDR	S	A1A2			ARQUITECTURA SUPERIOR ARQUITECTURA TECNICA EXP. 2 AÑOS EN GESTION DE PROGRAMAS DE AYUDA Y PLANES DE ACCESIBILIDAD UNIVERSAL	EXP. EN ACCIONES DE DIVULGACION Y CONCIENCIACION DE ACCESIBILIDAD SENSORIAL, FISICA Y COGNITIVA EXP. EN SOLUCIONES TECNICAS PARA DE ACCESIBILIDAD UNIVERSAL		



CONSEJ SANIDAD Y SERVICIOS SOCIALES GERENCIA TERRITORIAL CACERES (S.E.P.A.D)										Modificaciones puestos de trabajo Personal Funcionario									
Consejería.....: 4256010 Centro Directivo...: 4266510		H N I O I V		Complemento Especifico Tipo Subconc		TP Gr / PR Subgr		Requisitos para su desempeño Titulación Especialidad / Otros		Méritos		Observaciones							
Unidad/ Código		Denominación / Ubicación																	

73510
 6168 J. SEC. GESTION DE RECURSOS 25 2.2 IDR S A1A2 EXP. GESTION DE PERSONAL
 HUMANOS CACERES C C
 ADMINISTRACION GENERAL
 ADMINISTRACION GENERAL
 EXP. 2 AÑOS EN GESTION DE
 RECURSOS HUMANOS

ANEXO III

CONSEJ SANIDAD Y SERVICIOS SOCIALES SECRETARIA GENERAL										Amortizaciones puestos de trabajo Personal Funcionario									
Consejería.....: 4256010 Centro Directivo...: 4256410		H N I O I V		Complemento Especifico Tipo Subconc		TP Gr / PR Subgr		Requisitos para su desempeño Titulación Especialidad / Otros		Méritos		Observaciones							
Unidad/ Código		Denominación / Ubicación																	

241010
 6174 J. NEG. DE GESTION ECONOMICA Y 21 3.2 IDR S A2C1 ADMINISTRACION GENERAL
 CONTRATAC CACERES C C
 ADMINISTRACION GENERAL
 ADMINISTRACION GENERAL
 EXP. 1 AÑO EN GESTION
 ECONOMICA



ANEXO IV

Creaciones puestos de trabajo Personal Laboral

Consejería.....: 4256010 CONSEJ SANIDAD Y SERVICIOS SOCIALES

Centro Directivo....: 4266310 DIRECCION GERENCIA DEL SEPAD

Unidad/ Codigo	Categoría / Denominación	Ubicación / C. Trabajo	H O R	Especi./ Caract.	Jornada/ Tip-Tem	P R I V I T	G N A C I T	Categoría / Especialidad	Requisitos		Méritos	Observaciones
									Titulación	Otros		
3958110												
4339840	AUXILIAR DE ENFERMERIA	AZIAGA C.R. FUENTE ATENOR	L1					C IV 16 2724 AUXILIAR DE ENFERMERIA				TN
4171910												
4339800	FISIOTERAPEUTA	CÁCERES C.R. CERVANTES						C II 20 0215 TIT GRADO MEDIO- FISIOTERAPEUTA				
3960210												
4340690	TERAPEUTA OCUPACIONAL	DON BENITO C.R. ALONSO DE MENDOZA						C II 20 0230 TIT GRADO MEDIO- TERAPEUTA OCUPACIONAL				
4100810												
4340610	OFICIAL DE PRIMERA- CONDUCTOR/A	MÉRIDA CENTRO SOCIO- SANIT. ADOLFO D. AMBRONA	L1					C IV 16 2608 OFICIAL DE PRIMERA- CONDUCTOR/A		PERMISO DE CONDUCCION C		
3961910												
4339810	AUXILIAR DE ENFERMERIA	NAVALMORAL DE LA MAT C.R. M. ANGELES BUJANDA	L1					C IV 16 2724 AUXILIAR DE ENFERMERIA				TN
4049210												
4339820	AUXILIAR DE ENFERMERIA	PLASENCIA C.R. LOS PINOS	L1					C IV 16 2724 AUXILIAR DE ENFERMERIA				TN
4172110												
4339880	COCINERO/A	PLASENCIA C.R. M. JESUS LOPEZ HERRERO	L1					C IV 16 2718 COCINERO/A				THM



ANEXO V

Modificaciones puestos de trabajo Personal Laboral

Consejería.....: 4256010		CONSEJ SANIDAD Y SERVICIOS SOCIALES										MÉRITOS	OBSERVACIONES
Centro Directivo...: 4266310		DIRECCION GERENCIA DEL SEPAD											
Unidad / Código	Categoría / Denominación	Ubicación / C. Trabajo	H O R	Especi / Caract.	Jornada / Tip. Tem	P R	G N	C A T	Categoría / Especialidad		Requisitos	Titulación	Otros
3977110	1006141 A.T.E.-CUIDADORA	DON BENITO C.R. NTRA. SRA. LAS CRUCES	L1						C IV 16 2746	A.T.E.-CUIDADOR/A			
3977110	1006143 A.T.E.-CUIDADORA	DON BENITO C.R. NTRA. SRA. LAS CRUCES	L1						C IV 16 2746	A.T.E.-CUIDADOR/A			THM N



RESOLUCIÓN de 22 de mayo de 2023, de la Secretaría General, por la que se da publicidad al Convenio para el desarrollo de programas formativos de Formación Profesional Dual en el sistema educativo entre la Consejería de Educación y Empleo y Antonio Bravo Agro, SA, para el ciclo formativo de Grado Medio en Electromecánica de Vehículos Automóviles del Col. Virgen de Guadalupe de Badajoz. (2023061998)

Habiéndose firmado el día 16 de marzo de 2023, el Convenio para el desarrollo de programas formativos de Formación Profesional Dual en el sistema educativo entre la Consejería de Educación y Empleo y Antonio Bravo Agro, SA, para el ciclo formativo de Grado Medio en Electromecánica de Vehículos Automóviles del Col. Virgen de Guadalupe de Badajoz, de conformidad con lo previsto en el artículo 8 del Decreto 217/2013, de 19 de noviembre, por el que se regula el Registro General de Convenios de la Administración de la Comunidad Autónoma de Extremadura.

RESUELVO:

La publicación en el Diario Oficial de Extremadura del convenio que figura como anexo de la presente resolución.

Mérida, 22 de mayo de 2023.

La Secretaria General.
PA, Resolución de 01/03/2021,
DOE n.º 43, de 4 de marzo de 2021
La Jefa de Servicio de Legislación y
Documentación,
M.ª MERCEDES ARGUETA MILLÁN



CONVENIO PARA EL DESARROLLO DE PROGRAMAS FORMATIVOS DE FORMACIÓN PROFESIONAL DUAL EN EL SISTEMA EDUCATIVO ENTRE LA CONSEJERÍA DE EDUCACIÓN Y EMPLEO Y ANTONIO BRAVO AGRO, SA PARA EL CICLO FORMATIVO DE GRADO MEDIO EN ELECTROMECAÁNICA DE VEHÍCULOS AUTOMÓVILES DEL COL. VIRGEN DE GUADALUPE DE BADAJOZ.

Mérida, 16 de marzo de 2023.

REUNIDOS

De una parte, el Ilmo. Sr. Secretario General de la Consejería de Educación y Empleo de la Junta de Extremadura, Don Rubén Rubio Polo, cargo para el que fue nombrado por Decreto 151/2015, de 10 de julio (DOE núm. 1 (extra) de 11 de julio), en virtud de la delegación efectuada mediante Resolución de 13 de noviembre de 2019, de la Consejera (DOE núm. 223, de 19 de noviembre), en representación de la Consejería de Educación y Empleo.

Y de otra, la empresa Antonio Bravo Agro, SA, con CIF A06307896 y domicilio en ctra. Madrid-Lisboa km 397, código postal 06002 Badajoz, Badajoz, con teléfono de contacto _____, correo electrónico _____ y Don Ángel Luis Broncano Ledesma, como representante de la misma.

Las partes reconocen capacidad y legitimidad para convenir, a cuyo efecto.

EXPONEN

1. Que el objetivo del presente convenio es la colaboración entre las entidades a las que representan para el desarrollo de un proyecto de Formación Profesional Dual en el sistema educativo.
2. Que el apartado 1 del artículo 75 de la Ley 2/2011, de 4 de marzo, de Economía Sostenible insta a las administraciones educativas y laborales a propiciar la colaboración con las empresas y entidades empresariales, en particular a través de la impartición por éstas, de módulos profesionales incluidos en títulos de formación profesional en sus instalaciones para garantizar que la formación se realice con los equipamientos más actuales [apartado 2.b)].
3. Que el Real Decreto 1529/2012, de 8 de noviembre, por el que se desarrolla el contrato para la formación y el aprendizaje y se establecen las bases de la Formación Profesional Dual, fija en su Título III, bajo la rúbrica Formación profesional dual del sistema educativo, el marco para el desarrollo de proyectos de Formación Profesional Dual en el sistema educativo, con la coparticipación de los centros educativos y las empresas colaboradoras.



4. Que el apartado 1 del artículo 29 del Real Decreto 1529/2012, de 8 de noviembre, establece que los centros educativos autorizados para impartir ciclos formativos de formación profesional podrán suscribir convenios de colaboración con empresas del sector correspondiente, de acuerdo con lo que determine la normativa autonómica.
5. Que el apartado 5 del artículo 8 del Real Decreto 1147/2011, de 29 de julio, por el que se establece la ordenación general de la formación profesional del sistema educativo indica que con el fin de facilitar al alumnado la adquisición de las competencias correspondientes, las Administraciones educativas, en el marco de sus competencias, promoverán la autonomía pedagógica organizativa y de gestión de los centros que impartan formación profesional, fomentarán el trabajo en equipo del profesorado y el desarrollo de planes de formación, investigación e innovación en su ámbito docente, así como las actuaciones que favorezcan la mejora continua de los procesos formativos.

ACUERDAN

1. Suscribir el presente convenio de colaboración para el desarrollo de un proyecto de Formación Profesional Dual en el sistema educativo.
2. Incorporar al presente convenio, a lo largo del periodo de vigencia, las relaciones nominales de alumnos y alumnas acogidos al mismo (Anexo II), el programa de formación (Anexo III. a y b) que podrá ser modificado y adaptado en función de las necesidades del desarrollo del mismo, y los documentos necesarios que faciliten su seguimiento y evaluación.
3. Formalizar el presente convenio de acuerdo con las siguientes,

CLÁUSULAS

Primera. El alumnado seleccionado, hasta 6 estudiantes, del ciclo formativo de Grado Medio en Electromecánica de Vehículos Automóviles (TMV2-2), desarrollarán las actividades formativas programadas en el Anexo IIIa y Anexo IIIb, que podrán ser modificadas y adaptadas en función de las necesidades del desarrollo de las mismas, en los locales de los centros de trabajo de la empresa colaboradora o, en su caso, en aquellos lugares en los que la empresa desarrolle su actividad productiva, sin que ello implique relación laboral alguna con ninguna de las dependencias pertenecientes a la empresa Antonio Bravo Agro, SA.

También podrá desarrollarse esta labor en el centro educativo cuando las empresas carezcan de espacios para tales usos, debiendo, en todo caso, ser la docencia impartida por personal de la empresa.

Será en el programa formativo donde se concrete la distribución horaria y jornada de participación de los estudiantes en el centro educativo y en las empresas, pudiéndose organizar por días a la semana, por semanas, por quincenas o por meses.



Segunda. La empresa o centro de trabajo colaborador se compromete al cumplimiento de la programación de las actividades formativas que han sido acordadas con el Col Virgen de Guadalupe de Badajoz, a realizar su seguimiento y la valoración del progreso del alumnado y, junto con el tutor o la tutora del mencionado centro educativo, a la revisión de la programación, si una vez iniciado el mismo y a la vista de los resultados, fuera necesario.

Tercera. La empresa o centro de trabajo colaborador nombrará un responsable (tutor/a-coordinador/a) para la coordinación de las actividades formativas a realizar en el centro de trabajo, que garantizará la orientación y consulta del alumno o alumna, facilitará las relaciones con el Departamento de la Familia Profesional implicado del centro educativo, aportará los informes valorativos que contribuyan a la evaluación y facilitará el acceso a la empresa para llevar a cabo las actuaciones de valoración y supervisión del proceso.

Cuarta. La empresa o centro de trabajo colaborador informará a los representantes de los trabajadores de la relación nominal de estudiantes y del contenido del programa formativo (actividades, calendario, horarios y localización) que desarrollarán los alumnos y alumnas sujetos a este convenio de colaboración.

Quinta. Cualquier eventualidad de accidente que pudiera producirse será contemplada a tenor del Seguro Escolar, de acuerdo con la Reglamentación establecida por el Decreto 2078/1971, de 13 de agosto.

No obstante lo anterior, la Consejería de Educación y Empleo suscribirá un seguro adicional para mejorar indemnizaciones, cubrir daños a terceros o responsabilidad civil.

Sexta. La Administración educativa notificará al Área Funcional de Trabajo e Inmigración del Ministerio Trabajo y Economía Social una copia del presente convenio, y pondrá a su disposición en caso de que lo solicite la relación de alumnos y alumnas que, en cada período de tiempo, estén llevando a cabo el programa formativo en la empresa colaboradora.

Séptima. La Administración educativa podrá proporcionar al tutor/a-coordinador/a y resto de personal de la empresa colaboradora implicados en el proceso de formación y aprendizaje un curso de formación sobre metodología docente y uso de plataformas docentes.

Octava. El centro educativo se compromete al cumplimiento de la programación de las actividades formativas que han sido acordadas con la empresa colaboradora, a realizar su seguimiento y la valoración del progreso de los estudiantes y, junto con el tutor/a de la empresa colaboradora, a la revisión de la programación, si una vez iniciado el mismo y a la vista de los resultados, fuera necesario.



Novena. El centro educativo nombrará un responsable (tutor/a-coordinador/a) para la coordinación de las actividades formativas, que garantizará la orientación y consulta del alumnado y facilitará las relaciones con la empresa colaboradora.

Décima. El profesorado participante en el proyecto de Formación Profesional Dual del ciclo formativo de Grado Medio en Electromecánica de Vehículos Automóviles (TMV2-2), tendrá como funciones:

- a) Participar, en su caso, en la elaboración, revisión y actualización de las programaciones didácticas, fijando el programa formativo de acuerdo con la empresa colaboradora.
- b) Asistir a las reuniones de coordinación del proyecto.
- c) Participar en las actividades de formación organizadas por la Consejería de Educación y Empleo.
- d) Realizar las actividades de coordinación necesarias para el adecuado desarrollo del proyecto.
- e) Evaluar a los y las estudiantes teniendo en cuenta, en su caso, las aportaciones del profesorado de la empresa y el resultado de las actividades desarrolladas en la misma.

Undécima. Las personas designadas como responsables (tutoras/coordinadoras) tendrán las siguientes funciones:

- a) Realizar el seguimiento y coordinación del equipo de docentes y formadores que integren el proyecto, coordinando sus actividades y, en su caso, los departamentos implicados.
- b) Velar por la correcta implantación del nuevo modelo metodológico, curricular y organizativo, coordinando el diseño y desarrollo de la programación didáctica y el programa formativo.
- c) Revisar y trasladar las programaciones didácticas y memorias finales.
- d) Participar en tareas de formación.
- e) Coordinar las reuniones mensuales de control en las que se hará seguimiento de cada uno de los estudiantes.
- f) Tutelar los procesos de evaluación de los distintos módulos profesionales, teniendo en cuenta las aportaciones de los formadores de la empresa y el resultado de las actividades desarrolladas en la misma.



Duodécima. El centro educativo informará a los estudiantes, con anterioridad a la matrícula en el ciclo de acuerdo con el artículo 8.3 del Decreto 100/2014, entre otros, sobre los siguientes aspectos:

- a. Las finalidades de la Formación Profesional Dual.
- b. La distribución temporal de la actividad formativa en el centro educativo y en la empresa colaboradora.
- c. El contenido del convenio de colaboración suscrito entre el centro educativo y la empresa colaboradora.
- d. Régimen de becas.
- e. Normas internas de funcionamiento de la empresa.
- f. Circunstancias que pueden dar lugar a la interrupción, suspensión o exclusión del estudiante del proyecto de Formación Profesional Dual de acuerdo con el reglamento de régimen interno de los centros educativos y el régimen de infracciones y sanciones establecido en las normas de funcionamiento de la empresa.

Decimotercera. La selección del alumnado responde a las siguientes exigencias:

- Criterios académicos generales de acceso a enseñanzas de formación profesional del sistema educativo.
- Realización de pruebas teórico/prácticas en los siguientes módulos/ámbitos:
 - El desarrollo de estas pruebas podrá ser con la siguiente metodología:
 - De desarrollo.
 - Tipo test.
- Entrevista personal por la empresa colaboradora y/o centro educativo.
- Test psicotécnicos por la empresa colaboradora y/o centro educativo.
- Reconocimiento médico.
- Otros (especificar): calificaciones, asistencia a clase, actitud, esfuerzo y motivación del alumnado, consideraciones a tener en cuenta para determinar su incorporación o no a la empresa o centro de trabajo.



Decimocuarta. Los estudiantes relacionados en el Anexo II cuando cursen segundo curso del ciclo tendrán derecho a beca en las siguientes condiciones:

- Por la Administración educativa, en la cuantía de euros/mes.
- Por la empresa colaboradora, en la cuantía de euros/mes.
- Otras entidades (especificar): en la cuantía de euros/mes.
- No se concederá beca.

Decimoquinta. En todo momento el alumnado irá provisto en la empresa del DNI y tarjeta de identificación del centro educativo.

Decimosexta. Los estudiantes participantes en los proyectos de Formación Profesional Dual del sistema educativo habrán de someterse al proceso de selección fijado en este convenio de colaboración.

Decimoséptima. Los estudiantes y tutores legales, en su caso, deberán adoptar, suscribiendo el modelo normalizado establecido al efecto (Anexo IV), el compromiso de cumplir las condiciones del proyecto y de la empresa participante establecidas en el convenio de colaboración.

Decimoctava. Se establece formación complementaria:

- No.
- Sí ¹ (especificar):

Decimonovena. Este convenio entra en vigor desde el momento de la firma del mismo y tendrá una duración de cuatro años.

Vigésima. En lo no contemplado en el convenio y sus Anexos será de aplicación el Real Decreto 1529/2012, de 8 de noviembre, y demás normativa de aplicación.

Vigésimo primera. El presente convenio podrá extinguirse por mutuo acuerdo, por expiración del tiempo convenido o por denuncia de cualquiera de las partes, que será comunicada a la otra con una antelación mínima de treinta días, arbitrándose en todo caso por la empresa las medidas necesarias para que el alumnado que haya iniciado el proyecto en modalidad dual pueda completarlo, hasta la obtención del título y que estén en todo caso basadas en alguna de las siguientes causas:

1. Su desarrollo se concreta en el programa de formación.



- a. Cese de actividades del centro educativo o de la empresa colaboradora.
- b. Fuerza mayor que imposibilite el desarrollo de las actividades programadas.
- c. Incumplimiento de las cláusulas establecidas en el convenio de colaboración, inadecuación pedagógica de las actividades formativas programadas o vulneración de las normas que, en relación con la realización de las actividades programadas, estén en cada caso vigentes.

Igualmente se podrá rescindir para un determinado alumno, alumna o grupo de estudiantes, por cualquiera de las partes firmantes, y ser excluido de su participación en el convenio por decisión unilateral del centro educativo, de la empresa colaboradora, o conjunta de ambos, en los siguientes supuestos:

- a. Faltas repetidas de asistencia y/o puntualidad no justificadas, previa audiencia del interesado.
- b. Actitud incorrecta o falta de aprovechamiento, previa audiencia del interesado.

El Secretario General de la Consejería de
Educación y Empleo
(PD, Resolución de 13 de noviembre de 2019,
DOE núm. 223, de 19 de noviembre).

D. RUBÉN RUBIO POLO

El representante legal de Antonio
Bravo Agro, SA,
D. ÁNGEL LUIS BRONCANO
LEDESMA



RESOLUCIÓN de 22 de mayo de 2023, de la Secretaría General, por la que se da publicidad al Convenio para el desarrollo de programas formativos de Formación Profesional Dual en el sistema educativo entre la Consejería de Educación y Empleo y Ultreia Rumbo Sur, SLL, para el ciclo formativo de Grado Medio en Guía en el Medio Natural y de Tiempo Libre del IES Puerta de la Serena de Villanueva de la Serena. (2023061999)

Habiéndose firmado el día 21 de marzo de 2023, el Convenio para el desarrollo de programas formativos de Formación Profesional Dual en el sistema educativo entre la Consejería de Educación y Empleo y Ultreia Rumbo Sur, SLL, para el ciclo formativo de Grado Medio en Guía en el Medio Natural y de Tiempo Libre del IES Puerta de la Serena de Villanueva de la Serena, de conformidad con lo previsto en el artículo 8 del Decreto 217/2013, de 19 de noviembre, por el que se regula el Registro General de Convenios de la Administración de la Comunidad Autónoma de Extremadura.

RESUELVO:

La publicación en el Diario Oficial de Extremadura del convenio que figura como anexo de la presente resolución.

Mérida, 22 de mayo de 2023.

La Secretaria General.
PA, Resolución de 01/03/2021,
DOE n.º 43, de 4 de marzo de 2021
La Jefa de Servicio de Legislación y
Documentación,
M.ª MERCEDES ARGUETA MILLÁN



CONVENIO PARA EL DESARROLLO DE PROGRAMAS FORMATIVOS DE FORMACIÓN PROFESIONAL DUAL EN EL SISTEMA EDUCATIVO ENTRE LA CONSEJERÍA DE EDUCACIÓN Y EMPLEO Y ULTREIA RUMBO SUR, SLL, PARA EL CICLO FORMATIVO DE GRADO MEDIO EN GUÍA EN EL MEDIO NATURAL Y DE TIEMPO LIBRE DEL IES PUERTA DE LA SERENA DE VILLANUEVA DE LA SERENA.

Mérida, 21 de marzo de 2023.

REUNIDOS

De una parte, el Ilmo. Sr. Secretario General de la Consejería de Educación y Empleo de la Junta de Extremadura, Don Rubén Rubio Polo, cargo para el que fue nombrado por Decreto 151/2015, de 10 de julio (DOE núm. 1 (extra) de 11 de julio), en virtud de la delegación efectuada mediante Resolución de 13 de noviembre de 2019, de la Consejera (DOE núm. 223, de 19 de noviembre), en representación de la Consejería de Educación y Empleo.

Y de otra, la empresa Ulteira Rumbo Sur, SLL, con CIF B06622278 y domicilio en C/ Badajoz, 31, código postal 06160 Barcarrota, Badajoz, con teléfono de contacto _____, correo electrónico _____ y Doña Estrella María Gordillo Candelario, como representante de la misma.

Las partes reconocen capacidad y legitimidad para convenir, a cuyo efecto.

EXPONEN

1. Que el objetivo del presente convenio es la colaboración entre las entidades a las que representan para el desarrollo de un proyecto de Formación Profesional Dual en el sistema educativo.
2. Que el apartado 1 del artículo 75 de la Ley 2/2011, de 4 de marzo, de Economía Sostenible insta a las administraciones educativas y laborales a propiciar la colaboración con las empresas y entidades empresariales, en particular a través de la impartición por éstas, de módulos profesionales incluidos en títulos de formación profesional en sus instalaciones para garantizar que la formación se realice con los equipamientos más actuales [apartado 2.b)].
3. Que el Real Decreto 1529/2012, de 8 de noviembre, por el que se desarrolla el contrato para la formación y el aprendizaje y se establecen las bases de la Formación Profesional Dual, fija en su Título III, bajo la rúbrica Formación profesional dual del sistema educativo, el marco para el desarrollo de proyectos de Formación Profesional Dual en el sistema educativo, con la coparticipación de los centros educativos y las empresas colaboradoras.



4. Que el apartado 1 del artículo 29 del Real Decreto 1529/2012, de 8 de noviembre, establece que los centros educativos autorizados para impartir ciclos formativos de formación profesional podrán suscribir convenios de colaboración con empresas del sector correspondiente, de acuerdo con lo que determine la normativa autonómica.
5. Que el apartado 5 del artículo 8 del Real Decreto 1147/2011, de 29 de julio, por el que se establece la ordenación general de la formación profesional del sistema educativo indica que con el fin de facilitar al alumnado la adquisición de las competencias correspondientes, las Administraciones educativas, en el marco de sus competencias, promoverán la autonomía pedagógica organizativa y de gestión de los centros que impartan formación profesional, fomentarán el trabajo en equipo del profesorado y el desarrollo de planes de formación, investigación e innovación en su ámbito docente, así como las actuaciones que favorezcan la mejora continua de los procesos formativos.

ACUERDAN

1. Suscribir el presente convenio de colaboración para el desarrollo de un proyecto de Formación Profesional Dual en el sistema educativo.
2. Incorporar al presente convenio, a lo largo del periodo de vigencia, las relaciones nominales de alumnos y alumnas acogidos al mismo (Anexo II), el programa de formación (Anexo III. a y b) que podrá ser modificado y adaptado en función de las necesidades del desarrollo del mismo, y los documentos necesarios que faciliten su seguimiento y evaluación.
3. Formalizar el presente convenio de acuerdo con las siguientes,

CLÁUSULAS

Primera. El alumnado seleccionado, hasta 4 estudiantes, del ciclo formativo de Grado Medio en Guía en el Medio Natural y de Tiempo Libre (AFD2-1), desarrollarán las actividades formativas programadas en el Anexo IIIa y Anexo IIIb, que podrán ser modificadas y adaptadas en función de las necesidades del desarrollo de las mismas, en los locales de los centros de trabajo de la empresa colaboradora o, en su caso, en aquellos lugares en los que la empresa desarrolle su actividad productiva, sin que ello implique relación laboral alguna con ninguna de las dependencias pertenecientes a la empresa Ulteira Rumbo Sur, SLL.

También podrá desarrollarse esta labor en el centro educativo cuando las empresas carezcan de espacios para tales usos, debiendo, en todo caso, ser la docencia impartida por personal de la empresa.

Será en el programa formativo donde se concrete la distribución horaria y jornada de participación de los estudiantes en el centro educativo y en las empresas, pudiéndose organizar por días a la semana, por semanas, por quincenas o por meses.



Segunda. La empresa o centro de trabajo colaborador se compromete al cumplimiento de la programación de las actividades formativas que han sido acordadas con el IES Puerta de la Serena de Villanueva de la Serena, a realizar su seguimiento y la valoración del progreso del alumnado y, junto con el tutor o la tutora del mencionado centro educativo, a la revisión de la programación, si una vez iniciado el mismo y a la vista de los resultados, fuera necesario.

Tercera. La empresa o centro de trabajo colaborador nombrará un responsable (tutor/a-coordinador/a) para la coordinación de las actividades formativas a realizar en el centro de trabajo, que garantizará la orientación y consulta del alumno o alumna, facilitará las relaciones con el Departamento de la Familia Profesional implicado del centro educativo, aportará los informes valorativos que contribuyan a la evaluación y facilitará el acceso a la empresa para llevar a cabo las actuaciones de valoración y supervisión del proceso.

Cuarta. La empresa o centro de trabajo colaborador informará a los representantes de los trabajadores de la relación nominal de estudiantes y del contenido del programa formativo (actividades, calendario, horarios y localización) que desarrollarán los alumnos y alumnas sujetos a este convenio de colaboración.

Quinta. Cualquier eventualidad de accidente que pudiera producirse será contemplada a tenor del Seguro Escolar, de acuerdo con la Reglamentación establecida por el Decreto 2078/1971, de 13 de agosto.

No obstante lo anterior, la Consejería de Educación y Empleo suscribirá un seguro adicional para mejorar indemnizaciones, cubrir daños a terceros o responsabilidad civil.

Sexta. La Administración educativa notificará al Área Funcional de Trabajo e Inmigración del Ministerio Trabajo y Economía Social una copia del presente convenio, y pondrá a su disposición en caso de que lo solicite la relación de alumnos y alumnas que, en cada período de tiempo, estén llevando a cabo el programa formativo en la empresa colaboradora.

Séptima. La Administración educativa podrá proporcionar al tutor/a-coordinador/a y resto de personal de la empresa colaboradora implicados en el proceso de formación y aprendizaje un curso de formación sobre metodología docente y uso de plataformas docentes.

Octava. El centro educativo se compromete al cumplimiento de la programación de las actividades formativas que han sido acordadas con la empresa colaboradora, a realizar su seguimiento y la valoración del progreso de los estudiantes y, junto con el tutor/a de la empresa colaboradora, a la revisión de la programación, si una vez iniciado el mismo y a la vista de los resultados, fuera necesario.



Novena. El centro educativo nombrará un responsable (tutor/a-coordinador/a) para la coordinación de las actividades formativas, que garantizará la orientación y consulta del alumnado y facilitará las relaciones con la empresa colaboradora.

Décima. El profesorado participante en el proyecto de Formación Profesional Dual del ciclo formativo de Grado Medio en Guía en el Medio Natural y de Tiempo Libre (AFD2-1), tendrá como funciones:

- a) Participar, en su caso, en la elaboración, revisión y actualización de las programaciones didácticas, fijando el programa formativo de acuerdo con la empresa colaboradora.
- b) Asistir a las reuniones de coordinación del proyecto.
- c) Participar en las actividades de formación organizadas por la Consejería de Educación y Empleo.
- d) Realizar las actividades de coordinación necesarias para el adecuado desarrollo del proyecto.
- e) Evaluar a los y las estudiantes teniendo en cuenta, en su caso, las aportaciones del profesorado de la empresa y el resultado de las actividades desarrolladas en la misma.

Undécima. Las personas designadas como responsables (tutoras/coordinadoras) tendrán las siguientes funciones:

- a) Realizar el seguimiento y coordinación del equipo de docentes y formadores que integren el proyecto, coordinando sus actividades y, en su caso, los departamentos implicados.
- b) Velar por la correcta implantación del nuevo modelo metodológico, curricular y organizativo, coordinando el diseño y desarrollo de la programación didáctica y el programa formativo.
- c) Revisar y trasladar las programaciones didácticas y memorias finales.
- d) Participar en tareas de formación.
- e) Coordinar las reuniones mensuales de control en las que se hará seguimiento de cada uno de los estudiantes.
- f) Tutelar los procesos de evaluación de los distintos módulos profesionales, teniendo en cuenta las aportaciones de los formadores de la empresa y el resultado de las actividades desarrolladas en la misma.



Duodécima. El centro educativo informará a los estudiantes, con anterioridad a la matrícula en el ciclo de acuerdo con el artículo 8.3 del Decreto 100/2014, entre otros, sobre los siguientes aspectos:

- a. Las finalidades de la Formación Profesional Dual.
- b. La distribución temporal de la actividad formativa en el centro educativo y en la empresa colaboradora.
- c. El contenido del convenio de colaboración suscrito entre el centro educativo y la empresa colaboradora.
- d. Régimen de becas.
- e. Normas internas de funcionamiento de la empresa.
- f. Circunstancias que pueden dar lugar a la interrupción, suspensión o exclusión del estudiante del proyecto de Formación Profesional Dual de acuerdo con el reglamento de régimen interno de los centros educativos y el régimen de infracciones y sanciones establecido en las normas de funcionamiento de la empresa.

Decimotercera. La selección del alumnado responde a las siguientes exigencias:

- Criterios académicos generales de acceso a enseñanzas de formación profesional del sistema educativo.
- Realización de pruebas teórico/prácticas en los siguientes módulos/ámbitos:
 - El desarrollo de estas pruebas podrá ser con la siguiente metodología:
 - De desarrollo.
 - Tipo test.
- Entrevista personal por la empresa colaboradora y/o centro educativo.
- Test psicotécnicos por la empresa colaboradora y/o centro educativo.
- Reconocimiento médico.
- Otros (especificar): calificaciones, asistencia a clase, actitud, esfuerzo y motivación del alumnado, consideraciones a tener en cuenta para determinar su incorporación o no a la empresa o centro de trabajo.



Decimocuarta. Los estudiantes relacionados en el Anexo II cuando cursen segundo curso del ciclo tendrán derecho a beca en las siguientes condiciones:

- Por la Administración educativa, en la cuantía de euros/mes.
- Por la empresa colaboradora, en la cuantía de euros/mes.
- Otras entidades (especificar): en la cuantía de euros/mes.
- No se concederá beca.

Decimoquinta. En todo momento el alumnado irá provisto en la empresa del DNI y tarjeta de identificación del centro educativo.

Decimosexta. Los estudiantes participantes en los proyectos de Formación Profesional Dual del sistema educativo habrán de someterse al proceso de selección fijado en este convenio de colaboración.

Decimoséptima. Los estudiantes y tutores legales, en su caso, deberán adoptar, suscribiendo el modelo normalizado establecido al efecto (Anexo IV), el compromiso de cumplir las condiciones del proyecto y de la empresa participante establecidas en el convenio de colaboración.

Decimoctava. Se establece formación complementaria:

- No.
- Sí ¹ (especificar):

Decimonovena. Este convenio entra en vigor desde el momento de la firma del mismo y tendrá una duración de cuatro años.

Vigésima. En lo no contemplado en el convenio y sus Anexos será de aplicación el Real Decreto 1529/2012, de 8 de noviembre, y demás normativa de aplicación.

Vigésimo primera. El presente convenio podrá extinguirse por mutuo acuerdo, por expiración del tiempo convenido o por denuncia de cualquiera de las partes, que será comunicada a la otra con una antelación mínima de treinta días, arbitrándose en todo caso por la empresa las medidas necesarias para que el alumnado que haya iniciado el proyecto en modalidad dual pueda completarlo, hasta la obtención del título y que estén en todo caso basadas en alguna de las siguientes causas:

- a. Cese de actividades del centro educativo o de la empresa colaboradora.

1. Su desarrollo se concreta en el programa de formación.



- b. Fuerza mayor que imposibilite el desarrollo de las actividades programadas.
- c. Incumplimiento de las cláusulas establecidas en el convenio de colaboración, inadecuación pedagógica de las actividades formativas programadas o vulneración de las normas que, en relación con la realización de las actividades programadas, estén en cada caso vigentes.

Igualmente se podrá rescindir para un determinado alumno, alumna o grupo de estudiantes, por cualquiera de las partes firmantes, y ser excluido de su participación en el convenio por decisión unilateral del centro educativo, de la empresa colaboradora, o conjunta de ambos, en los siguientes supuestos:

- a. Faltas repetidas de asistencia y/o puntualidad no justificadas, previa audiencia del interesado.
- b. Actitud incorrecta o falta de aprovechamiento, previa audiencia del interesado.

El Secretario General de la Consejería de
Educación y Empleo
(PD, Resolución de 13 de noviembre de 2019,
DOE núm. 223, de 19 de noviembre).

D. RUBÉN RUBIO POLO

La representante legal de Ultreia
Rumbo Sur, SLL,
DÑA. ESTRELLA MARÍA GORDILLO
CANDELARIO



RESOLUCIÓN de 22 de mayo de 2023, de la Secretaría General, por la que se da publicidad al Convenio para el desarrollo de programas formativos de Formación Profesional Dual en el sistema educativo entre la Consejería de Educación y Empleo y Tinmar Sport, SL, para el ciclo formativo de Grado Superior en Gestión de Ventas y Espacios Comerciales del IES Pedro de Valdivia de Villanueva de la Serena. (2023062000)

Habiéndose firmado el día 17 de febrero de 2023, el Convenio para el desarrollo de programas formativos de Formación Profesional Dual en el sistema educativo entre la Consejería de Educación y Empleo y Tinmar Sport, SL, para el ciclo formativo de Grado Superior en Gestión de Ventas y Espacios Comerciales del IES Pedro de Valdivia de Villanueva de la Serena, de conformidad con lo previsto en el artículo 8 del Decreto 217/2013, de 19 de noviembre, por el que se regula el Registro General de Convenios de la Administración de la Comunidad Autónoma de Extremadura.

RESUELVO:

La publicación en el Diario Oficial de Extremadura del convenio que figura como anexo de la presente resolución.

Mérida, 22 de mayo de 2023.

La Secretaria General.
PA, Resolución de 01/03/2021,
DOE n.º 43, de 4 de marzo de 2021
La Jefa de Servicio de Legislación y
Documentación,
M.ª MERCEDES ARGUETA MILLÁN



CONVENIO PARA EL DESARROLLO DE PROGRAMAS FORMATIVOS DE FORMACIÓN PROFESIONAL DUAL EN EL SISTEMA EDUCATIVO ENTRE LA CONSEJERÍA DE EDUCACIÓN Y EMPLEO Y TINMAR SPORT, SL, PARA EL CICLO FORMATIVO DE GRADO SUPERIOR EN GESTIÓN DE VENTAS Y ESPACIOS COMERCIALES DEL IES PEDRO DE VALDIVIA DE VILLANUEVA DE LA SERENA.

Mérida, 17 de febrero de 2023.

REUNIDOS

De una parte, el Ilmo. Sr. Secretario General de la Consejería de Educación y Empleo de la Junta de Extremadura, Don Rubén Rubio Polo, cargo para el que fue nombrado por Decreto 151/2015, de 10 de julio (DOE núm. 1 (extra) de 11 de julio), en virtud de la delegación efectuada mediante Resolución de 13 de noviembre de 2019, de la Consejera (DOE núm. 223, de 19 de noviembre), en representación de la Consejería de Educación y Empleo.

Y de otra, la empresa Tinmar Sport, SL, con CIF B06240915 y domicilio en c/ Nevero Nueve, n.º 45 (Parcela 7.1.), código postal 06006 Badajoz, Badajoz, con teléfono de contacto _____, correo electrónico _____ y Doña Guadalupe Martín Mariscal, como representante de la misma.

Las partes reconocen capacidad y legitimidad para convenir, a cuyo efecto.

EXPONEN

1. Que el objetivo del presente convenio entre las entidades a las que representan para el desarrollo de un proyecto de Formación Profesional Dual en el sistema educativo.
2. Que el apartado 1 del artículo 75 de la Ley 2/2011, de 4 de marzo, de Economía Sostenible insta a las administraciones educativas y laborales a propiciar la colaboración con las empresas y entidades empresariales, en particular a través de la impartición por éstas, de módulos profesionales incluidos en títulos de formación profesional en sus instalaciones para garantizar que la formación se realice con los equipamientos más actuales [apartado 2.b)].
3. Que el Real Decreto 1529/2012, de 8 de noviembre, por el que se desarrolla el contrato para la formación y el aprendizaje y se establecen las bases de la Formación Profesional Dual, fija en su Título III, bajo la rúbrica Formación profesional dual del sistema educativo, el marco para el desarrollo de proyectos de Formación Profesional Dual en el sistema educativo, con la coparticipación de los centros educativos y las empresas colaboradoras.



4. Que el apartado 1 del artículo 29 del Real Decreto 1529/2012, de 8 de noviembre, establece que los centros educativos autorizados para impartir ciclos formativos de formación profesional podrán suscribir convenios con empresas del sector correspondiente, de acuerdo con lo que determine la normativa autonómica.
5. Que el apartado 5 del artículo 8 del Real Decreto 1147/2011, de 29 de julio, por el que se establece la ordenación general de la formación profesional del sistema educativo indica que con el fin de facilitar al alumnado la adquisición de las competencias correspondientes, las Administraciones educativas, en el marco de sus competencias, promoverán la autonomía pedagógica organizativa y de gestión de los centros que impartan formación profesional, fomentarán el trabajo en equipo del profesorado y el desarrollo de planes de formación, investigación e innovación en su ámbito docente, así como las actuaciones que favorezcan la mejora continua de los procesos formativos.

ACUERDAN

1. Suscribir el presente convenio para el desarrollo de un proyecto de Formación Profesional Dual en el sistema educativo.
2. Incorporar al presente convenio, a lo largo del periodo de vigencia, las relaciones nominales de alumnos y alumnas acogidos al mismo (Anexo II), el programa de formación (Anexo III. a y b) que podrá ser modificado y adaptado en función de las necesidades del desarrollo del mismo, y los documentos necesarios que faciliten su seguimiento y evaluación.
3. Formalizar el presente convenio de acuerdo con las siguientes,

CLÁUSULAS

Primera. El alumnado seleccionado, hasta 2 estudiantes, del ciclo formativo de Grado Superior en Gestión de Ventas y Espacios Comerciales (COM3-2), desarrollarán las actividades formativas programadas en el Anexo IIIa y Anexo IIIb, que podrán ser modificadas y adaptadas en función de las necesidades del desarrollo de las mismas, en los locales de los centros de trabajo de la empresa colaboradora o, en su caso, en aquellos lugares en los que la empresa desarrolle su actividad productiva, sin que ello implique relación laboral alguna con ninguna de las dependencias pertenecientes a la empresa Tinmar Sport, SL.

También podrá desarrollarse esta labor en el centro educativo cuando las empresas carezcan de espacios para tales usos, debiendo, en todo caso, ser la docencia impartida por personal de la empresa.

Será en el programa formativo donde se concrete la distribución horaria y jornada de participación de los estudiantes en el centro educativo y en las empresas, pudiéndose organizar por días a la semana, por semanas, por quincenas o por meses.



Segunda. La empresa o centro de trabajo colaborador se compromete al cumplimiento de la programación de las actividades formativas que han sido acordadas con el IES Pedro de Valdivia de Villanueva de la Serena, a realizar su seguimiento y la valoración del progreso del alumnado y, junto con el tutor o la tutora del mencionado centro educativo, a la revisión de la programación, si una vez iniciado el mismo y a la vista de los resultados, fuera necesario.

Tercera. La empresa o centro de trabajo colaborador nombrará un responsable (tutor/a-coordinador/a) para la coordinación de las actividades formativas a realizar en el centro de trabajo, que garantizará la orientación y consulta del alumno o alumna, facilitará las relaciones con el Departamento de la Familia Profesional implicado del centro educativo, aportará los informes valorativos que contribuyan a la evaluación y facilitará el acceso a la empresa para llevar a cabo las actuaciones de valoración y supervisión del proceso.

Cuarta. La empresa o centro de trabajo colaborador informará a los representantes de los trabajadores de la relación nominal de estudiantes y del contenido del programa formativo (actividades, calendario, horarios y localización) que desarrollarán los alumnos y alumnas sujetos a este convenio.

Quinta. Cualquier eventualidad de accidente que pudiera producirse será contemplada a tenor del Seguro Escolar, de acuerdo con la Reglamentación establecida por el Decreto 2078/1971, de 13 de agosto.

No obstante lo anterior, la Consejería de Educación y Empleo suscribirá un seguro adicional para mejorar indemnizaciones, cubrir daños a terceros o responsabilidad civil.

Sexta. La Administración educativa notificará al Área Funcional de Trabajo e Inmigración del Ministerio de Trabajo y Economía Social una copia del presente convenio, y pondrá a su disposición en caso de que lo solicite la relación de alumnos y alumnas que, en cada período de tiempo, estén llevando a cabo el programa formativo en la empresa colaboradora.

Séptima. La Administración educativa podrá proporcionar al tutor/a-coordinador/a y resto de personal de la empresa colaboradora implicados en el proceso de formación y aprendizaje un curso de formación sobre metodología docente y uso de plataformas docentes.

Octava. El centro educativo se compromete al cumplimiento de la programación de las actividades formativas que han sido acordadas con la empresa colaboradora, a realizar su seguimiento y la valoración del progreso de los estudiantes y, junto con el tutor/a de la empresa colaboradora, a la revisión de la programación, si una vez iniciado el mismo y a la vista de los resultados, fuera necesario.



Novena. El centro educativo nombrará un responsable (tutor/a-coordinador/a) para la coordinación de las actividades formativas, que garantizará la orientación y consulta del alumnado y facilitará las relaciones con la empresa colaboradora.

Décima. El profesorado participante en el proyecto de Formación Profesional Dual del ciclo formativo de Grado Superior en Gestión de Ventas y Espacios Comerciales (COM3-2), tendrá como funciones:

- a) Participar, en su caso, en la elaboración, revisión y actualización de las programaciones didácticas, fijando el programa formativo de acuerdo con la empresa colaboradora.
- b) Asistir a las reuniones de coordinación del proyecto.
- c) Participar en las actividades de formación organizadas por la Consejería de Educación y Empleo.
- d) Realizar las actividades de coordinación necesarias para el adecuado desarrollo del proyecto.
- e) Evaluar a los y las estudiantes teniendo en cuenta, en su caso, las aportaciones del profesorado de la empresa y el resultado de las actividades desarrolladas en la misma.

Undécima. Las personas designadas como responsables (tutoras/coordinadoras) tendrán las siguientes funciones:

- a) Realizar el seguimiento y coordinación del equipo de docentes y formadores que integren el proyecto, coordinando sus actividades y, en su caso, los departamentos implicados.
- b) Velar por la correcta implantación del nuevo modelo metodológico, curricular y organizativo, coordinando el diseño y desarrollo de la programación didáctica y el programa formativo.
- c) Revisar y trasladar las programaciones didácticas y memorias finales.
- d) Participar en tareas de formación.
- e) Coordinar las reuniones mensuales de control en las que se hará seguimiento de cada uno de los estudiantes.
- f) Tutelar los procesos de evaluación de los distintos módulos profesionales, teniendo en cuenta las aportaciones de los formadores de la empresa y el resultado de las actividades desarrolladas en la misma.



Duodécima. El centro educativo informará a los estudiantes, con anterioridad a la matrícula en el ciclo de acuerdo con el artículo 8.3 del Decreto 100/2014, entre otros, sobre los siguientes aspectos:

- a. Las finalidades de la Formación Profesional Dual.
- b. La distribución temporal de la actividad formativa en el centro educativo y en la empresa colaboradora.
- c. El contenido del convenio suscrito entre el centro educativo y la empresa colaboradora.
- d. Régimen de becas.
- e. Normas internas de funcionamiento de la empresa.
- f. Circunstancias que pueden dar lugar a la interrupción, suspensión o exclusión del estudiante del proyecto de Formación Profesional Dual de acuerdo con el reglamento de régimen interno de los centros educativos y el régimen de infracciones y sanciones establecido en las normas de funcionamiento de la empresa.

Decimotercera. La selección del alumnado responde a las siguientes exigencias:

- Criterios académicos generales de acceso a enseñanzas de formación profesional del sistema educativo.
- Realización de pruebas teórico/prácticas en los siguientes módulos/ámbitos:
 - El desarrollo de estas pruebas podrá ser con la siguiente metodología:
 - De desarrollo.
 - Tipo test.
- Entrevista personal por la empresa colaboradora y/o centro educativo.
- Test psicotécnicos por la empresa colaboradora y/o centro educativo.
- Reconocimiento médico.
- Otros (especificar): calificaciones, y asistencia a clase durante el primer trimestre del primer curso y la motivación del alumnado en caso de empate.



Decimocuarta. Los estudiantes relacionados en el Anexo II cuando cursen segundo curso del ciclo tendrán derecho a beca en las siguientes condiciones:

- Por la Administración educativa, en la cuantía de euros/mes.
- Por la empresa colaboradora, en la cuantía de euros/mes.
- Otras entidades (especificar): en la cuantía de euros/mes.
- No se concederá beca.

Decimoquinta. En todo momento el alumnado irá provisto en la empresa del DNI y tarjeta de identificación del centro educativo.

Decimosexta. Los estudiantes participantes en los proyectos de Formación Profesional Dual del sistema educativo habrán de someterse al proceso de selección fijado en este convenio.

Decimoséptima. Los estudiantes y tutores legales, en su caso, deberán adoptar, suscribiendo el modelo normalizado establecido al efecto (Anexo IV), el compromiso de cumplir las condiciones del proyecto y de la empresa participante establecidas en el convenio.

Decimoctava. Se establece formación complementaria:

- No.
- Sí ¹ (especificar):

Decimonovena. Este convenio entra en vigor desde el momento de la firma del mismo y tendrá una duración de cuatro años.

Vigésima. En lo no contemplado en el convenio y sus Anexos será de aplicación el Real Decreto 1529/2012, de 8 de noviembre, y demás normativa de aplicación.

Vigésimo primera. El presente convenio podrá extinguirse por mutuo acuerdo, por expiración del tiempo convenido o por denuncia de cualquiera de las partes, que será comunicada a la otra con una antelación mínima de treinta días, arbitrando en todo caso por la empresa las medidas necesarias para que el alumnado que haya iniciado el proyecto en modalidad dual pueda completarlo, hasta la obtención del título y que estén en todo caso basadas en alguna de las siguientes causas:

- a. Cese de actividades del centro educativo o de la empresa colaboradora.

1. Su desarrollo se concreta en el programa de formación.



- b. Fuerza mayor que imposibilite el desarrollo de las actividades programadas.
- c. Incumplimiento de las cláusulas establecidas en el convenio, inadecuación pedagógica de las actividades formativas programadas o vulneración de las normas que, en relación con la realización de las actividades programadas, estén en cada caso vigentes.

Igualmente se podrá rescindir para un determinado alumno, alumna o grupo de estudiantes, por cualquiera de las partes firmantes, y ser excluido de su participación en el convenio por decisión unilateral del centro educativo, de la empresa colaboradora, o conjunta de ambos, en los siguientes supuestos:

- a. Faltas repetidas de asistencia y/o puntualidad no justificadas, previa audiencia del interesado.
- b. Actitud incorrecta o falta de aprovechamiento, previa audiencia del interesado.

El Secretario General de la Consejería de
Educación y Empleo
(PD, Resolución de 13 de noviembre 2019,
DOE núm. 223, de 19 de noviembre).
D. RUBÉN RUBIO POLO

El representante legal de Tinmar
Sport, SL,
DÑA. GUADALUPE MARTÍN
MARISCAL

**CONSEJERÍA DE AGRICULTURA, DESARROLLO RURAL, POBLACIÓN Y TERRITORIO**

RESOLUCIÓN de 17 de mayo de 2023, de la Secretaría General, por la que se establece la convocatoria de ayudas para la mejora de las infraestructuras y la productividad de fincas rústicas de propiedad municipal, para el año 2023.

(2023061965)

En virtud del Decreto 71/2016, de 31 de mayo, y del Decreto 139/2017, de 5 de septiembre, por el que se modifica el anterior, se establecen las bases reguladoras de la concesión de ayudas para la mejora de las infraestructuras y la productividad de fincas rústicas de titularidad municipal.

En este sentido, mediante la presente resolución se pretende realizar la convocatoria estas ayudas, en el año 2023, a las que se podrán acoger aquellos Ayuntamientos que estén interesados en la realización de inversiones en fincas rústicas de su titularidad, que supongan la mejora de las infraestructuras y la dotación de instalaciones complementarias que contribuyan a la viabilidad de las explotaciones agrarias que se desarrollan en ellas, así como a su modernización, incremento de la productividad y desarrollo de nuevas orientaciones productivas, mejorando así los resultados económicos de las explotaciones y generen empleo. Del mismo modo, la presente convocatoria de ayudas coadyuva al objetivo fundamental de fijación de la población en el mundo rural, fomentando los recursos agrícolas y una actividad ganadera tradicional. Por ese motivo, esta actuación se considera una medida adecuada de la política demográfica de la Junta de Extremadura en la lucha contra la despoblación en el medio rural.

Esta resolución se integra en los preceptos de la Ley Orgánica 3/2007, de 22 de marzo, para la igualdad efectiva de mujeres y hombres; así como en la Ley 8/2011, de 23 de marzo, de Igualdad entre Mujeres y Hombres y contra la Violencia de Género en Extremadura. Hace especial incidencia de la Ley Autonómica en los principios recogidos en el artículo 3, sobre principios generales; 5, de disposiciones generales; 6, de la Administración de la Comunidad Autónoma; 21, de transversalidad de género; 22, de desarrollo del principio de interseccionalidad; 27, de lenguaje e imagen no sexista; 28, de estadísticas e investigaciones con perspectiva de género; 29, de representación equilibrada de los órganos directivos y colegiados; 30 de contratación pública; 31, de ayudas y subvenciones y 71 de desarrollo rural. Así mismo, cumple con lo dispuesto en el artículo 7.12 del Estatuto de Autonomía de Extremadura sobre la igualdad de la mujer en todos los ámbitos de la vida pública, familiar, social, laboral, económica y cultural.

El Decreto 164/2019, de 29 de octubre, establece la estructura orgánica de la Consejería competente en materia de desarrollo rural y define entre sus funciones el ejercicio de las competencias atribuidas al apoyo a las dehesas boyales y fincas de propiedad municipal. Igualmente,



recoge las funciones relacionadas con el desarrollo rural, entre ellas, las funciones de diseño, elaboración y coordinación de proyectos y programas, y la gestión y coordinación de fondos europeos en esta materia.

El artículo 23.1 de la Ley 6/2011, de 23 de marzo, de Subvenciones de la Comunidad Autónoma de Extremadura, en la redacción dada por la Ley 8/2019, de 5 de abril, para una Administración más ágil en la Comunidad Autónoma de Extremadura, dispone que el procedimiento de concesión de las subvenciones en régimen de concurrencia competitiva se iniciará mediante convocatoria aprobada por resolución del titular de la secretaría general competente, previa autorización del Consejo de Gobierno cuando la cuantía de la convocatoria supere los 900.000 euros.

El Decreto-ley 3/2021, de 3 de marzo, de medidas urgentes para la modernización de la Administración Pública y para la ejecución del Plan de Recuperación, Transformación y Resiliencia, incluye en su capítulo VII medidas de agilización de las subvenciones financiables con fondos europeos. En este sentido, se establece un procedimiento especial para agilizar la tramitación de subvenciones relacionadas con el uso de fondos europeos, mediante la tramitación conjunta de las bases reguladoras y de la primera o única convocatoria, en cuyo caso, se aprobarán por decreto del Consejo de Gobierno, por la vía de urgencia, reduciéndose los informes internos y los plazos, y cuando las convocatorias no forman parte de las bases reguladoras, se suprime la autorización del Consejo de Gobierno. Asimismo, el artículo 24.2 de dicho Decreto-ley 3/2021, de 3 de marzo, establece que: "Cuando las convocatorias de subvenciones financiables con fondos europeos no estén incluidas en un decreto de bases reguladoras aprobado conforme al apartado anterior, no será necesaria la autorización previa del Consejo de Gobierno, cualquiera que sea su cuantía", por lo que no es necesaria la autorización del Consejo de Gobierno para la aprobación de esta convocatoria.

En virtud de lo expuesto, vista la Ley 6/2011, de 23 de marzo, de Subvenciones de la Comunidad Autónoma de Extremadura, y el Decreto-ley 3/2021, de 3 de marzo, de medidas urgentes para la modernización de la Administración Pública y para la ejecución del Plan de Recuperación, Transformación y Resiliencia, en uso de las atribuciones conferidas en materia de agricultura por el artículo 9.1.12 del Estatuto de Autonomía de la Comunidad Autónoma de Extremadura:

RESUELVO:

Primero. Objeto y beneficiarios.

1. La presente resolución tiene por objeto establecer la convocatoria para el año 2023 de las líneas de ayudas destinadas a la mejora de las infraestructuras y la productividad de las fincas rústicas de propiedad municipal, de la Comunidad Autónoma de Extremadura, que se indican a continuación:



- a. Línea 1: Inversiones destinadas a contribuir al mantenimiento y mejora de las infraestructuras rústicas.
 - b. Línea 2: Inversiones destinadas a la mejora de la viabilidad de las explotaciones agrarias basada en la modernización de instalaciones y equipos, el incremento en la productividad y el desarrollo de nuevas orientaciones productivas.
2. Las bases reguladoras de estas subvenciones se establecen en el Decreto 71/2016, de 31 de mayo, publicado en el Diario Oficial de Extremadura número 107, de 6 de junio, modificado por Decreto 139/2017, de 5 de septiembre, publicado en el Diario Oficial de Extremadura número 174, de 11 de septiembre.
 3. Podrán ser beneficiarios de estas ayudas los Ayuntamientos que ostenten la propiedad de fincas rústicas ubicadas en la Comunidad Autónoma de Extremadura.

Segundo. Requisitos y compromisos.

1. Para resultar beneficiario de la ayuda, los solicitantes deberán cumplir los siguientes requisitos:
 - a. No hallarse incurso en las causas de prohibición para obtener la condición de beneficiario a que se refiere el apartado 2 del artículo 12 de la Ley 6/2011, de 23 de marzo, de Subvenciones de la Comunidad Autónoma de Extremadura.
 - b. Estar al corriente de las obligaciones tributarias y con la Seguridad Social.
2. Así mismo la explotación agraria que se desarrolle en la finca rústica municipal donde se realizan las inversiones deberá cumplir los requisitos o aportar el compromiso de cumplirlos, a lo sumo, en el plazo de diez días a contar desde la notificación de la propuesta de resolución provisional, siguientes:
 - a. Estar inscrita en el REXA de la Comunidad Autónoma de Extremadura.
 - b. Contar con una explotación agraria con dimensión técnica y económicamente viable.
3. Los Ayuntamientos deberán comprometerse a mantener las inversiones para las que se ha concedido la ayuda durante al menos cinco años, contados a partir de la fecha del pago final de las mismas y a destinar las inversiones que han sido objeto de ayuda al fin para el que fueron concebidas por un periodo de, al menos, cinco años a partir de la fecha del pago final de las mismas.
4. Para las solicitudes de la línea 2, además de lo anterior, el titular de la explotación se comprometerá a:



- a. Ejercer la actividad agraria durante al menos cinco años, contados desde la fecha de certificación de realización de inversiones.
- b. Contratar al menos a una persona para desarrollar las inversiones objeto de ayuda mediante un contrato indefinido a tiempo completo. En todo caso, el empleo deberá mantenerse durante al menos 5 años desde la fecha del último pago al beneficiario.
- c. Mejorar la viabilidad de la explotación agraria conforme al Plan de aprovechamiento y mejora de la explotación que deberá presentarse.

Tercero. Inversión auxiliable y cuantía de la ayuda.

1. La inversión mínima y máxima auxiliable será:

- a. Línea 1: 5.000,00 y 75.000,00 euros.
- b. Línea 2: 50.000,00 y 150.000,00 euros.

De este modo, en el caso de que no se alcance el límite inferior la inversión no será subvencionable, y, del mismo modo, en el supuesto de que se supere el superior sólo será subvencionable hasta el límite superior establecido.

2. La ayuda para la mejora en fincas rústicas municipales será del 75 % de la inversión auxiliable, con los límites indicados en el apartado anterior.

No obstante, este porcentaje podrá ser inferior cuando sin haberse agotado el crédito presupuestario, el primer solicitante excluido por la puntuación obtenida según el orden de prelación establecida, o los siguientes en caso de renuncia de éste, acepte la subvención propuesta, hasta el límite del recurso excedentario.

Cuarto. Régimen de compatibilidad.

1. Estas ayudas serán incompatibles con cualquier otra ayuda, ingreso o subvención obtenida para la misma finalidad, sea cual sea la Administración o ente público o privado, nacional, de la Unión Europea o de Organismo Internacional.
2. Será incompatible la solicitud de las dos líneas de ayudas dentro de la misma convocatoria.
3. Las ayudas correspondientes a la línea 2, serán incompatibles con las otorgadas para la mejora y modernización de las explotaciones agrarias en la Comunidad Autónoma de Extremadura, mediante planes de mejora, en desarrollo del artículo 17, punto 1, letra a) del Reglamento (UE) n.º 1305/2013, y de la Submedida 4.1.2. del PDR de Extremadura 2014-2020.



No obstante, podrán ser subvencionables estas inversiones, siempre que los interesados comuniquen en la solicitud de ayuda esta circunstancia, declarando que estas inversiones no se han incluido y no se van a incluir en las ayudas a la mejora y modernización de las explotaciones agrarias en la Comunidad Autónoma de Extremadura, mediante planes de mejora, y que no se han solicitado ni se ha recibido, y no se van a solicitar ni se van a recibir ayudas de planes de mejora por estas inversiones conforme al epígrafe estipulado en el certificado establecido en el anexo II.

Quinto. Procedimiento de concesión de la subvención.

1. El procedimiento de concesión se tramitará en régimen de concurrencia competitiva y convocatoria periódica considerando lo establecido en el capítulo II, del título II, de la Ley 6/2011, de 23 de marzo, de Subvenciones de la Comunidad Autónoma de Extremadura, y de acuerdo con los criterios de publicidad, objetividad, transparencia, igualdad y no discriminación.

En este sentido, comprenderá una fase de comparación de solicitudes y documentación presentada con la finalidad de establecer una prelación entre las mismas de acuerdo con los criterios objetivos de otorgamiento señalados en el resuelto noveno de esta resolución, y en el artículo 15 del Decreto 71/2016, de 31 de marzo según redacción dada por el Decreto 139/2017, de 5 de septiembre.

2. Esta convocatoria será objeto de publicación en el Portal de Subvenciones de la Junta de Extremadura, de conformidad con lo previsto en el artículo 20 de la Ley 6/2011, de 23 de marzo, de Subvenciones de la Comunidad Autónoma de Extremadura, y en el Portal de Transparencia de la Junta de Extremadura de conformidad con el artículo 11 de la Ley 4/2013, de 21 de mayo, de Gobierno Abierto de Extremadura.

Del mismo modo, conforme a lo dispuesto en el artículo 16.q) de la Ley 6/2011, de 23 de marzo, de Subvenciones de la Comunidad Autónoma de Extremadura, se publicará en el Diario Oficial de Extremadura tanto la convocatoria como un extracto de la misma, obtenido por conducto de la Base de Datos Nacional de Subvenciones, una vez que se haya presentado ante ésta el texto de la convocatoria de que se trate y la información requerida para su publicación.

3. Cada una de las líneas de ayuda tendrá un presupuesto diferenciado. No obstante, si una de las líneas no agotara el crédito presupuestario destinado a ella, el crédito sobrante se destinará a subvencionar las solicitudes presentadas en la otra línea a las que les corresponda, conforme a lo dispuesto en el artículo 12.4 del vigente decreto que establece las bases reguladoras de esta ayudas y previa a la oportuna modificación del expediente de gasto en los términos previstos en el artículo 39 de la Ley 6/2011, de 23 de marzo, de Subvenciones de la Comunidad Autónoma de Extremadura.



4. El crédito presupuestario no aplicado por la renuncia expresa a la ayuda de alguno de los beneficiarios antes de los 2 meses después de haberse dictado resolución de concesión, podrá utilizarse para acordar, sin necesidad de una nueva convocatoria, la concesión de la subvención a la solicitante o solicitantes siguientes a aquél, en orden de puntuación.

Sexto. Solicitudes y plazos de presentación.

1. Las solicitudes se dirigirán a la Secretaría General de Población y Desarrollo Rural, conforme al modelo normalizado que se recoge en el anexo I de la presente resolución.

El modelo de solicitud se publicará y podrá ser cumplimentada a través de internet en la siguiente dirección: <https://www.juntaex.es/temas/territorio/desarrollo-rural>.

2. Las solicitudes de subvención y de abono de la ayuda se presentarán por las personas jurídicas de forma electrónica a través del Registro Electrónico General, de la Sede electrónica de la Junta de Extremadura <https://sede.gobex.es/SEDE/registroGeneral/registroGeneral.jsf> en los términos del artículo 16.4 de la Ley 39/2015, de 1 de octubre, del Procedimiento Administrativo Común de las Administraciones Públicas.
3. Cada interesado sólo podrá presentar una solicitud por convocatoria.
4. El plazo de presentación de solicitudes será de 20 días hábiles, contados a partir del día siguiente al de la publicación de la convocatoria y del extracto de la misma en el Diario Oficial de Extremadura.
5. De conformidad con lo establecido en el artículo 23.5 de la Ley 6/2011, de 23 de marzo, de Subvenciones de la Comunidad Autónoma de Extremadura, si la solicitud o la documentación preceptiva no reúne los requisitos exigidos, el órgano instructor requerirá al interesado para en un plazo improrrogable de diez días, subsane la falta y/o presente la documentación correspondiente, conforme a lo establecido en el artículo 68.1 de la Ley 39/2015, de 1 de octubre, del Procedimiento Administrativo Común de las Administraciones Públicas, con indicación de que, si así no lo hiciera, se le tendrá por desistido, previa resolución dictada en los términos previstos en el artículo 21 de la misma.

Séptimo. Documentación.

1. Las solicitudes irán acompañadas de la documentación que se detalla a continuación:
 - a. Proyecto o Memoria técnica original firmado por técnico competente, con el siguiente contenido:
 - Finalidad para la que se ejecuta la mejora.



- Descripción detallada de la inversión objeto de ayuda incluyendo estado previo, y acciones a acometer.
 - Mediciones y coste por unidades de obra.
 - Planos de situación de la finca, localización de cada una de las actuaciones, detallando la ubicación de las mejoras en salidas gráficas de SIGPAC indicando polígono, parcela y término municipal.
 - Planos de las construcciones o instalaciones (plantas, alzados, perfil, secciones, detalles, etc.) objeto de inversión.
 - Fotografías del estado actual de la finca, instalaciones y/o edificaciones existentes.
 - Anexos justificativos de cálculo y de evaluación ambiental, cuando la actividad desarrollada en la obra lo requiera o justificación en caso contrario.
- b. Certificación expedida por la persona que ostente el cargo de Secretaría-Intervención de la Corporación Local con el V.º B.º de la persona titular de la Alcaldía-Presidencia, en el que se haga constar (según modelo del anexo II):
- Que las inversiones propuestas no se encuentran realizadas y se ejecutarán en predios de naturaleza rústica de propiedad municipal y/o comunal sitios en la Comunidad Autónoma de Extremadura.
 - Que se dispone de los terrenos sobre los que se van a realizar las actuaciones.
 - Que se dispone de crédito suficiente para hacer frente al 25% de la inversión.
 - Y cuando se refieran a la línea 2, y en su caso, que estas inversiones no se han incluido y no se van a incluir en las ayudas a la mejora y modernización de las explotaciones agrarias en la Comunidad Autónoma de Extremadura, mediante planes de mejora, de conformidad con lo establecido en el artículo 10.1.b.3 de las bases reguladoras.
- c. Declaración responsable, en la que se ponga de manifiesto (según modelo del anexo III)
- El compromiso de la entidad de destinar las ayudas percibidas a las actividades objeto de subvención, por un periodo de al menos cinco años consecutivos desde la fecha del pago final de las mismas.
 - El compromiso de la entidad al mantenimiento de las obras y/ó mejoras objeto de subvención en buen estado durante al menos cinco años desde la fecha del pago final de las mismas.



- No estar incurso en prohibiciones para obtener la condición de beneficiario conforme a lo estipulado en el apartado 2 del artículo 12 de la Ley 6/2011, de 23 de marzo, de Subvenciones de la Comunidad Autónoma de Extremadura.
 - La existencia o no de solicitud o concesión de ayudas, ingresos o recursos para la misma finalidad procedentes de cualesquiera Administración o ente público o privado, nacional, de la Unión Europea o de organismos internacionales, indicando, en su caso el importe concedido y la entidad concedente, así como el origen de la financiación.
 - Asimismo, en las solicitudes que se acojan a la línea 2, o que acogiendo a la línea 1, la actuación suponga la contratación de trabajadores, además de las anteriores, el compromiso de la entidad de contratar de manera indefinida a jornada completa al personal incluido en la solicitud y mantener el puesto de trabajo durante al menos cinco años.
- d. El órgano gestor recabará de oficio los siguientes certificados si el solicitante lo autoriza expresamente marcando al efecto las casillas correspondientes del apartado que en este sentido se ofrecen en el modelo de solicitud del anexo, debiendo el interesado, en otro caso, presentar los certificados correspondientes que serán válidos dentro del plazo de seis meses a contar desde la fecha de expedición:
- Certificados de estar al corriente con la Hacienda autonómica y con la Seguridad Social, de conformidad con el artículo 12.8 de la Ley 6/2011, de 23 de marzo, de Subvenciones de la Comunidad Autónoma de Extremadura.
 - Certificado de estar al corriente con la Hacienda estatal, de conformidad con el artículo 95.1,k) de la Ley 58/2003, de 17 de diciembre, General Tributaria.
2. Las solicitudes que se acojan a la línea 1 deberán aportar, además de la documentación recogida en el punto anterior, un Plan Productivo, conforme modelo anexo IV de esta resolución.
- Igualmente, las solicitudes que se acojan a la línea 2 deberán aportar, además de la documentación recogida en el apartado 1 del presente resuelvo, un Plan de Aprovechamiento y Mejora, conforme anexo V. Este plan de mejora deberá demostrar que las inversiones están justificadas desde el punto de vista de la situación de la explotación y de su economía, y que su realización supondrá una mejora duradera de tal situación.
3. De conformidad con el artículo 23.3 de la Ley 6/2011, de 23 de marzo, de Subvenciones de la Comunidad Autónoma de Extremadura, las solicitudes de los interesados se acompañarán de los documentos expresados anteriormente, salvo que los mismos ya estuvieran



en poder de cualquier órgano de esta Administración, en cuyo caso el solicitante podrá acogerse a lo establecido en el párrafo d) del artículo 53.1 de la Ley 39/2015, de 1 de octubre, de Procedimiento Administrativo Común de las Administraciones Públicas, siempre que se haga constar la fecha y el órgano o dependencia en que fueron presentados o, en su caso emitidos, y cuando no hayan transcurridos más de cinco años desde la finalización del procedimiento al que correspondan, conforme a lo indicado en el anexo I.

Octavo. Ordenación e instrucción.

1. El órgano encargado de la ordenación e instrucción del procedimiento de concesión es el Servicio de Infraestructuras del Medio Rural de la Secretaría General de Población y Desarrollo Rural, de la Consejería de Agricultura, Desarrollo Rural, Población y Territorio, que realizará de oficio cuantas actuaciones estime necesarias para la determinación, conocimiento y comprobación de los datos en virtud de los cuales deba formularse la propuesta de resolución.
2. Para el análisis, valoración y prelación de las solicitudes presentadas conforme a los criterios establecidos en el artículo siguiente se constituirá una Comisión de valoración, estará integrada por los siguientes miembros:
 - a. Presidencia: Jefatura de Sección Técnica de Ayudas del Servicio de Infraestructuras del Medio Rural.
 - b. Vocales:
 - Una persona en representación de la Federación de Municipios y Provincias de Extremadura.
 - Dos funcionarios del Servicio de Infraestructuras del Medio Rural, actuando uno de ellos como Secretario que intervendrá con voz pero sin voto.

La composición definitiva de la comisión se publicará con una antelación a su constitución de al menos tres días, en el portal web de la Junta de Extremadura:

<https://www.juntaex.es/temas/territorio/desarrollo-rural>

3. La Comisión de valoración evaluará las solicitudes de forma independiente por cada línea de ayuda a la que hayan optado los solicitantes.
4. La Comisión de valoración ajustará su funcionamiento al Régimen Jurídico de los órganos colegiados regulado en la sección 3.ª, del capítulo II, del título preliminar de la Ley 40/2015, de 1 de octubre, de Régimen Jurídico del Sector Público y al Título V, Capítulo III, Sección 2.ª, de la Ley 1/2002, de 28 de febrero, del Gobierno y de la Administración



de la comunidad Autónoma de Extremadura. Se garantiza la representación equilibrada de hombres y mujeres en la composición de la Comisión de valoración conforme al artículo 29 de la Ley 8/2011, de 23 de marzo; siendo este mismo criterio de representación para la designación en casos de suplencia.

Noveno. Criterios para valoración de las solicitudes.

Los criterios de valoración para el otorgamiento de la ayuda serán los siguientes:

1. Factores socioeconómicos.

1.1. Tasa de desempleo del municipio.

- 0,00 – 5,00 %: 0 puntos.
- 5,01 – 10,00 %: 4 puntos.
- 10,01 – 20,00 %: 7 puntos.
- Mayor de 20,00 %: 10 puntos.

1.2. Población agraria del municipio.

- 0,00 – 5,00 %: 0 puntos.
- 5,01 – 10,00 %: 4 puntos.
- 10,01 – 20,00 %: 7 puntos.
- Mayor de 20,00 %: 10 puntos.

2. Características de las fincas. Esta información se recogerá de los datos dados por cada Ayuntamiento, en el Plan Productivo en el caso de la línea 1 o en el Plan de Aprovechamiento y Mejora en caso de solicitar la línea 2.

2.1. Tamaño de la finca:

- 0,00 – 10,00 ha.: 0 puntos.
- 10,01 – 100,00 ha.: 1 puntos.
- 100,01 – 500,00 ha.: 3 puntos.
- 500,01 – 1.000,00 ha.: 5 puntos.



- 1.000,01- 2.000,00 ha.: 8 puntos.

- Mayor de 2.000,00 ha.: 10 puntos.

2.2. Diversidad de aprovechamientos de la finca:

- Sin aprovechamiento agroganadero o forestal: 0 puntos.

- Forestal 2 puntos.

- Agrícola de secano o ganadero 4 puntos.

- Agrícola de regadío: 6 puntos.

- Agrícola y ganadero: 8 puntos.

- Agrícola, ganadero y forestal: 10 puntos.

3. Valores naturales: Zonas de alto valor natural o con limitaciones.

- Áreas protegidas (conforme a la normativa ambiental): 10 puntos.

- Zonas de montaña: 7 puntos.

- Zonas con limitaciones naturales significativas: 4 puntos.

- Otras zonas: 0 puntos.

4. Tipos de inversiones.

La evaluación de las mejoras solicitadas de forma que contribuyan a la mejora integral de la finca, con incidencia directa en la viabilidad de las explotaciones, en definitiva infraestructuras e instalaciones que mejoren el rendimiento global de las explotaciones, promoviendo el cambio de orientación o del sistema productivo, y otras medidas que garanticen su viabilidad.

- Pozos de sondeos, charcas, suministro de agua para el ganado e instalaciones de riego que permitan racionalizar el uso de agua 10 puntos.

- Construcciones agrícolas ganaderas, naves polivalentes y maquinaria agrícola: 8 puntos.

- Instalación y construcción de cerramientos perimetrales 6 puntos.

- Rehabilitación de edificaciones 4 puntos.



- Otras mejoras e instalaciones complementarias para la viabilidad de las explotaciones (Centros de limpieza y Desinfección de vehículos. Mangas de manejo, embarcaderos de animales, instalación y/o renovación de básculas de pesaje, electrificaciones y utillaje) 2 puntos.
- Otras mejoras que contribuyan a la viabilidad de las explotaciones 0 puntos.

5. Cuantía de la inversión. A partir de la inversión máxima auxiliabile.

- Inversiones de importe menor de 10.000 €: 10 puntos.
- Inversiones de importe de 10.001 € - 20.000 €: 8 puntos.
- Inversiones de importe de 20.001 € - 30.000 €: 6 puntos.
- Inversiones de importe de 30.001 € - 40.000 €: 4 puntos.
- Inversiones de importe de 40.001 € - 50.000 €: 2 puntos.
- Inversiones de importe superior a 50.001 €: 0 puntos.

6. Tipo de entidad titular de la explotación en el Registro de Explotaciones Agrarias de Extremadura.

- Si es un Ayuntamiento y/o Empresa pública.....10 puntos.
- Si los titulares fueran arrendatarios o comuneros de la finca, la puntuación se determinará en función del número de estos, resultando:
 - N.º arrendatarios/comuneros > 10 8 puntos.
 - N.º arrendatarios/comuneros de 5 – 10 6 puntos.
 - N.º arrendatarios/comuneros de 1 – 4 2 puntos.

7. Generación de empleo de manera indefinida a tiempo completo.

- Sin creación de empleo ...0 puntos.
- Por la creación de 1 empleo 5 puntos.
- Por la creación de 2 empleos 10 puntos.
- Por la creación de 3 empleos o más empleos 15 puntos.



8. Evaluación de las inversiones compatible con el medio ambiente:

- Aplicar nuevas tecnologías de modernización de las explotaciones en la preservación del entorno natural: 10 puntos.
- Ahorro de agua y/o de energía: 8 puntos.
- Utilización de sistemas con implicación ambiental de los materiales y técnicas: 5 puntos.

9. No haber sido beneficiario de la medida en las 5 convocatorias anteriores:

- No haber sido beneficiario: 15 puntos.
- Beneficiario en 1 convocatoria: 8 puntos.
- Beneficiario en 2 convocatorias: 5 puntos.
- Beneficiario en 3 convocatorias: 2 puntos.
- Beneficiario en 4 o más convocatorias: 0 puntos.

Para poder ser beneficiario de la ayuda se deberá tener un mínimo de puntuación de al menos 36 puntos.

En caso de empate, prevalecerán las solicitudes que hayan obtenido mayor puntuación en los criterios y en el orden que se indican a continuación:

1. No haber sido beneficiario de la medida en convocatorias anteriores (criterio 9).
2. Generación de empleo de manera indefinida a tiempo completo (criterio 7).
3. Tipos de Inversiones (criterio 4).
4. Evaluación de las inversiones compatibles con el medio ambiente (criterio 8).
5. Población agraria del municipio (criterio 1.2).
6. Tasa de desempleo del municipio (criterio 1.1).
7. Y para el supuesto de que todos los anteriores criterios de desempate no consiguieran deshacer éste, prevalecerá aquella solicitud que haya sido registrada antes.

**Décimo. Publicidad de la puntuación provisional asignada por la Comisión de valoración.**

1. Una vez que la Comisión de valoración haya llevado a cabo el análisis, valoración y prelación de las solicitudes presentadas conforme a los criterios de valoración señalados, el órgano instructor confeccionará, con carácter provisional, un listado por cada una de las líneas de ayuda con la puntuación de todas las solicitudes, el cual se publicará en la web de la Consejería de Agricultura, Desarrollo Rural, Población y Territorio:

— <https://www.juntaex.es/temas/territorio/desarrollo-rural>

2. Los interesados podrán reclamar respecto al resultado de la puntuación asignada durante un plazo de diez días hábiles, contados a partir del día siguiente a aquel en el que se publique el listado al que alude el apartado anterior.
3. A la vista de las alegaciones que se formulen, la Comisión de valoración emitirá un nuevo informe en el que se concrete el resultado de la evaluación efectuada, que incluirá un listado definitivo de todas las solicitudes, por orden de mayor a menor puntuación.

Este informe será vinculante para el órgano instructor en la formulación de la correspondiente propuesta de resolución provisional.

Undécimo. Propuesta de resolución y trámite de audiencia.

1. Conforme al informe de la Comisión de valoración indicado en el apartado 3 del resuelto anterior, el Órgano instructor formulará la correspondiente propuesta de resolución provisional debidamente motivada, la cual se notificará a los interesados, concediéndoles un plazo de diez días para presentar alegaciones.
2. Examinadas las alegaciones que en su caso se presenten, el órgano instructor elevará al órgano competente para resolver propuesta de resolución definitiva.
3. Las propuestas de resolución provisional y definitiva no crean derecho alguno a favor del beneficiario propuesto, frente a la Administración, mientras no se la haya notificado la resolución de concesión.

Duodécimo. Resolución y plazos.

1. A la vista de la propuesta de resolución definitiva elevada por el instructor, será competente para resolver el procedimiento de concesión la persona titular de la Secretaría General de la Consejería de Agricultura, Desarrollo Rural, Población y Territorio.
2. El plazo máximo para resolver y notificar la resolución del procedimiento será de seis meses, contados a partir de la publicación de la presente convocatoria en el Diario Oficial de Extremadura, la cual será notificada al interesado por cualquier medio que permita tener



constancia de su recepción, conforme a lo dispuesto en los artículos 40 y 42 de la Ley 39/2015, de 1 de octubre, del Procedimiento Administrativo Común de las Administraciones Públicas.

3. El vencimiento de este plazo sin haberse notificado la resolución legitima a los interesados para entender desestimada por silencio administrativo negativo la solicitud de concesión de la subvención, en virtud de lo previsto en el artículo 22.5 de la Ley 6/2011, de 23 de marzo, de Subvenciones de la Comunidad Autónoma de Extremadura.
4. Frente a la resolución expresa que no pone fin a la vía administrativa, los interesados podrán interponer recurso de alzada ante el órgano que dictó el acto o ante la persona titular de la Consejería de Agricultura, Desarrollo Rural, Población y Territorio de la Junta de Extremadura, en el plazo de un mes a contar desde el día siguiente al de su notificación, de conformidad con lo dispuesto en los artículos 121 y 122 de la Ley 39/2015 de 1 de octubre, del Procedimiento Administrativo Común de las Administraciones Públicas y el artículo 101 de la Ley 1/2002, de 28 de febrero, del Gobierno y de la Administración de la Comunidad Autónoma de Extremadura,.
5. En la resolución de concesión se identificará la parte de la subvención que estará cofinanciada por el Fondo Europeo Agrícola de Desarrollo Rural, incluyéndose los beneficiarios en la lista pública de beneficiarios, nombres de las operaciones y cantidades de fondos públicos asignados a los mismos, que se recogen en los Reglamentos Europeos de este fondo.
6. Las subvenciones concedidas serán publicadas en el Diario Oficial de Extremadura y en la sede electrónica corporativa de la Junta de Extremadura, dentro del Portal de Subvenciones de la Comunidad Autónoma, con indicación de la convocatoria, programa y crédito presupuestario al que se imputa, beneficiarios, cantidades concedidas y finalidades de la subvención, conforme a lo dispuesto en el artículo 17.1 de la Ley 6/2011, de 23 marzo, de Subvenciones de la Comunidad Autónoma de Extremadura, en el Portal de Transparencia de la Junta de Extremadura, conforme al artículo 11 de la Ley 4/2013, de 21 de mayo, de Gobierno Abierto de Extremadura y, se remitirán a la Base de Datos Nacional de Subvenciones <http://www.infosubvenciones.es> a los efectos de la publicidad en los términos previstos en el artículo 20.8.b) de la Ley 38/2003, de 17 de noviembre, General de Subvenciones,

Decimotercero. Financiación.

1. Las ayudas a las que se refiere la presente Resolución serán cofinanciadas en un 80 %, por el Fondo Europeo Agrícola de Desarrollo Rural (FEADER), en el Programa de Desarrollo Rural de Extremadura 2014-2020 dentro de la medida 4.3. "Apoyo a las inversiones en infraestructura relacionada con el desarrollo, la modernización ó la adaptación a la agricultura y la silvicultura", submedida 4.3.6 "Mejora de Infraestructuras en fincas rústicas de titularizad municipal y/o comunal y Dehesas Boyales".



2. De acuerdo con las disponibilidades de crédito consignadas en la Ley de Presupuestos Generales de la Comunidad Autónoma de Extremadura para 2023, y sin perjuicio de las posibles ampliaciones que puedan efectuarse en función de las posibles disponibilidades presupuestarias, el crédito total de la presente convocatoria asciende a dos millones quinientos mil euros (2.500.000,00 €), con cargo a los Presupuestos Generales de la Comunidad Autónoma de Extremadura, y a la siguiente aplicación presupuestaria, desglosándose la dotación presupuestaria para cada una de las líneas, como sigue:

ANUALIDAD	APLICACIÓN PRESUPUESTARIA	PROYECTO	IMPORTE
2023	120030000 G/353A/76000 FR14040306	20160180	500.000,00 €

A) Línea 1: 250.000,00 €.

B) Línea 2: 250.000,00 €.

ANUALIDAD	APLICACIÓN PRESUPUESTARIA	PROYECTO	IMPORTE
2024	120030000 G/353A/76000 FR14040306	20160180	2.000.000,00 €

A) Línea 1: 1.000.000,00 €.

B) Línea 2: 1.000.000,00 €.

3. Si las disponibilidades presupuestarias lo permiten, podrá incrementarse la cuantía asignada a la convocatoria, hasta un 20% de la cuantía inicial o hasta la cuantía que corresponda cuando tal incremento sea consecuencia de una generación, incorporación de crédito o se trate créditos declarados ampliables, siempre antes de resolver la concesión de las mismas sin necesidad de abrir una nueva convocatoria.

Decimocuarto. Efectos y recursos.

La presente resolución surtirá efectos desde el día en que se publique en el Diario Oficial de Extremadura. Esta resolución no agota la vía administrativa, y contra ella se podrá interponer recurso de alzada ante la Secretaría General de la Consejería de Agricultura, Desarrollo Rural, Población y Territorio de la Junta de Extremadura o ante la Consejera, en el plazo de un mes, contado desde el día siguiente al de la publicación en el Diario Oficial de Extremadura, de conformidad con lo dispuesto en el artículo 101 de la Ley 1/2002, de 28 de febrero, del Gobierno y de la Administración de la Comunidad Autónoma de Extremadura, en relación con los artículos 121.2 y 122 de la Ley 39/2015, de 1 de octubre, del Procedimiento Administrativo Común de la Administraciones Públicas, sin perjuicio de cualquier otro recurso que estime conveniente.

Mérida, 17 de mayo de 2023.

La Secretaría General,
MARÍA CURIEL MUÑOZ

**ANEXO I-1****SOLICITUD DE AYUDA 2023****AYUDAS PARA LA MEJORA DE LAS INFRAESTRUCTURAS Y LA PRODUCTIVIDAD DE
FINCAS RÚSTICAS DE PROPIEDAD MUNICIPAL****LÍNEA 1: *Inversiones destinadas a contribuir al mantenimiento y mejora de las
infraestructuras rústicas***

SOLICITANTE:			
N.I.F.:		Dirección:	
C. Postal:	Población:		Provincia:
Teléfono fijo:		Teléfono móvil:	Fax:
e-mail:			

EXPONE:Que es titular de la siguiente **explotación agraria**:

<input type="checkbox"/> DEHESA BOYAL	<input type="checkbox"/> FINCA COMUNA	<input type="checkbox"/> MONTE DE UTILIDAD PÚBLICA
---------------------------------------	---------------------------------------	--

Denominación finca rústica municipal:	Superficie total finca rústica municipal: (ha)
---------------------------------------	--

Situación y acceso:

SOLICITA:

Concurrir al proceso de selección para la obtención de ayudas destinadas a la mejora de infraestructuras en fincas rústicas de propiedad municipal.



UNIÓN EUROPEA

Fondo Europeo Agrícola de Desarrollo Rural: Europa invierte en las zonas rurales



GOBIERNO DE ESPAÑA

MINISTERIO DE AGRICULTURA, PESCA Y ALIMENTACIÓN

JUNTA DE EXTREMADURA

Consejería de Agricultura, Desarrollo Rural, Población y Territorio

DOCUMENTOS QUE SE ADJUNTAN A LA SOLICITUD (Señalar con una X):

Proyecto o Memoria Técnica.

Certificación expedida por el/la Sr./a. Secretario/a de la Corporación Local, en el que se hace constar (Anexo II):

1. Que las inversiones propuestas no se encuentran realizadas y se ejecutarán en predios de naturaleza rústica de propiedad municipal y/o comunal sitios en la Comunidad Autónoma de Extremadura.
2. Que se dispone de los terrenos sobre los que se van a realizar las actuaciones.
3. Que dispone de crédito suficiente para hacer frente al 25 % de la inversión.

Declaración Responsable en la que se pone de manifiesto (Anexo III):

1. El compromiso de la entidad a mantener las inversiones para las que se ha concedido la ayuda durante al menos cinco años, contados a partir de la fecha del pago final de las mismas y a destinar las inversiones que han sido objeto de ayuda al fin para el que fueron concebidas por un periodo de, al menos cinco años a partir de la fecha del pago final de las mismas.
2. No estar incurso en prohibiciones para obtener la condición de beneficiario conforme a lo estipulado en el apartado 2 del artículo 12 de la Ley 6/2011, de 23 de marzo, de Subvenciones de la Comunidad Autónoma de Extremadura.
3. La no existencia de solicitud o concesión de ayudas, ingresos o recursos para la misma finalidad procedentes de cualesquiera Administración o ente público o privado, nacional, de la Unión Europea o de organismos internacionales.

Cuando la actuación suponga la contratación de personal:

Compromiso de la entidad de contratar de manera indefinida a jornada completa al personal incluido en la solicitud

Plan Productivo (Anexo IV).

Otros documentos: _____

DOCUMENTO PRESENTADO	ADMINISTRACIÓN EN LA QUE SE PRESENTÓ	FECHA DE PRESENTACIÓN	EXPEDIENTE RELACIONADO

CLÁUSULA PROTECCIÓN DATOS:

Se le informa que los datos facilitados en el presente impreso / formulario correspondiente a la Consejería de Agricultura, Desarrollo Rural, Población y Territorio, en concordancia con la Actividad de Tratamiento correspondiente incorporada al Registro de Actividades de Tratamientos de la misma, se tratarán de conformidad con lo establecido en el Reglamento General de Protección de Datos 2016/679 (UE) de 27 de abril de 2016 y la Ley Orgánica 3/2018, de 5 de diciembre, de Protección de Datos Personales y garantías de los derechos digitales.

Responsable del tratamiento de sus datos:

- Responsable Junta de Extremadura: Consejera de Agricultura, Desarrollo Rural, Población y Territorio

- Dirección: Av./ Luís Ramallo s/n. 06800 Mérida (Badajoz).

- Correo electrónico: informacionagraria@juntaex.es - Teléfono: 924002131.

- Datos de contacto del delegado de protección de datos: dpd@juntaex.es.

Finalidades con las que vamos a tratar sus datos personales:

Serán tratados con las siguientes finalidades:

Gestionar las solicitudes de ayudas y/o subvenciones.

Legitimación para el tratamiento de sus datos:

La base legal para los tratamientos indicados es:

RGPD: 6.1.c) Tratamiento necesario para el cumplimiento de una obligación legal aplicable al responsable del tratamiento. Ley 38/2003, de 17 de noviembre, General de Subvenciones (BOE núm. 276, de 18 de noviembre). Ley 6/2011, de 23 de marzo, de Subvenciones de la Comunidad Autónoma de Extremadura (DOE núm. 59, de 25 de marzo).

Tiempo que se van a mantener sus datos personales:

Se conservarán durante el tiempo necesario para cumplir con la finalidad para la que se recabaron y para determinar las posibles responsabilidades que se pudieran derivar de dicha finalidad y del tratamiento de los datos. Será de aplicación lo dispuesto en la normativa de archivos y documentación. Los datos económicos de esta actividad de tratamiento se conservarán al amparo de lo dispuesto en la Ley 58/2003, de 17 de diciembre, General Tributaria.

Destinatarios a los que se comunicarán sus datos:

Podrán ser comunicados a:



UNIÓN EUROPEA

Fondo Europeo Agrícola de Desarrollo Rural:
Europa invierte en las zonas rurales



GOBIERNO DE ESPAÑA



MINISTERIO DE AGRICULTURA, PESCA Y ALIMENTACIÓN

JUNTA DE EXTREMADURA

Consejería de Agricultura, Desarrollo Rural, Población y Territorio

En el supuesto de que las ayudas estén financiadas total o parcialmente con fondos europeos, los datos personales tratados en este procedimiento podrán ser cedidos a la Dirección General de Financiación Autonómica y Fondos Europeos para llevar a cabo las verificaciones administrativas previas a la declaración de gastos a la Comisión Europea, conforme el artículo 125 del Reglamento (UE) N° 1303/2013 del Parlamento Europeo y del Consejo de 17 de diciembre de 2013, por el que se establecen disposiciones comunes relativas al Fondo Europeo de Desarrollo Regional, al Fondo Social Europeo, al Fondo de Cohesión, al Fondo Europeo Agrícola de Desarrollo Rural y al Fondo Europeo Marítimo y de la Pesca, y por el que se establecen disposiciones generales relativas al Fondo Europeo de Desarrollo Regional, al Fondo Social Europeo, al Fondo de Cohesión y al Fondo Europeo Marítimo y de la Pesca, y se deroga el Reglamento (CE) 1083/2006 del Consejo.

Asimismo podrán ser transferidos datos a otros organismos u órganos de la Administración Pública sin precisar el previo consentimiento del interesado cuando así lo prevea una norma de derecho de la Unión Europea o una ley nacional, que determine las cesiones como consecuencia del cumplimiento de una obligación legal, aunque deberemos informar de este tratamiento al interesado, salvo las excepciones previstas en el artículo 14.5 del RGPD.

Cualquier cesión de datos no incluida en los supuestos indicados anteriormente, requerirá del previo consentimiento por parte del interesado al organismo u órgano de la Administración Pública que solicite la cesión de los datos por precisarlos para el ejercicio de sus competencias.

Transferencias internacionales de datos:

No están previstas transferencias internacionales de datos.

Sus derechos en relación con el tratamiento de datos:

Cualquier persona tiene derecho a obtener confirmación sobre la existencia de un tratamiento de sus datos, a acceder a sus datos personales, solicitar la rectificación de los datos que sean inexactos o, en su caso, solicitar la supresión, cuando entre otros motivos, los datos ya no sean necesarios para los fines para los que fueron recogidos o el interesado retire el consentimiento otorgado.

En determinados supuestos el interesado podrá solicitar la limitación del tratamiento de sus datos, en cuyo caso sólo los conservaremos de acuerdo con la normativa vigente.

En determinados supuestos puede ejercitar su derecho a la portabilidad de los datos, que serán entregados en un formato estructurado, de uso común o lectura mecánica a usted o al nuevo responsable de tratamiento que designe.

Tiene derecho a revocar en cualquier momento el consentimiento para cualquiera de los tratamientos para los que lo ha otorgado.

La Consejería de Agricultura, Desarrollo Rural, Población y Territorio dispone de formularios para el ejercicio de derechos que pueden ser solicitados en:

<http://www.juntaex.es/con03/tratamiento-de-datos-de-caracter-personal>

o utilizar los elaborados por la Agencia Española de Protección de Datos o terceros. Estos formularios deberán ir firmados electrónicamente o ser acompañados de fotocopia del DNI. Si se actúa por medio de representante, de la misma manera, deberá ir acompañado de copia de su DNI o con firma electrónica.

Los formularios deberán ser presentados presencialmente en el Registro General, mediante el sistema de Administración electrónica o remitidos por correo postal o electrónico en las direcciones que aparecen en el apartado "Responsable".

Tiene derecho a presentar una reclamación ante la Agencia Española de Protección de Datos en el supuesto que considere que no se ha atendido convenientemente el ejercicio de sus derechos.

El plazo máximo para resolver es el de un mes a contar desde la recepción de su solicitud, pudiendo ser prorrogado dos meses más atendiendo al volumen de reclamaciones presentadas o a la complejidad de la misma.

En el caso de producirse alguna modificación de sus datos, le agradecemos nos lo comuniqué debidamente por escrito con la finalidad de mantener sus datos actualizados.

En _____, a ____ de _____ de _____

EL/LA SR./A. ALCALDE/SA- PRESIDENTE/A DE LA ENTIDAD LOCAL

Fdo.: _____

SECRETARIO GENERAL DE POBLACIÓN Y DESARROLLO RURAL

**ANEXO I-1
SOLICITUD DE AYUDA 2023****AYUDAS PARA LA MEJORA DE LAS INFRAESTRUCTURAS Y LA PRODUCTIVIDAD DE
FINCAS RÚSTICAS DE PROPIEDAD MUNICIPAL**

LÍNEA 2: Inversiones destinadas a la mejora de la viabilidad de las explotaciones agrarias basada en la modernización de instalaciones y equipos, el incremento en la productividad y el desarrollo de nuevas orientaciones productivas

SOLICITANTE:		
N.I.F.:	Dirección:	
C. Postal:	Población:	Provincia:
Teléfono fijo:	Teléfono móvil:	Fax:
e-mail:		

EXPONE:

Que es titular de la siguiente **explotación agraria**:

<input type="checkbox"/> DEHESA BOYAL	<input type="checkbox"/> FINCA COMUNA	<input type="checkbox"/> MONTE DE UTILIDAD PÚBLICA
---------------------------------------	---------------------------------------	--

Denominación finca rústica municipal:	Superficie total finca rústica municipal: (ha)
---------------------------------------	--

Situación y acceso:

SOLICITA:

Concurrir al proceso de selección para la obtención de ayudas destinadas a la mejora de infraestructuras en fincas rústicas.



UNIÓN EUROPEA

Fondo Europeo Agrícola de Desarrollo Rural:
Europa invierte en las zonas rurales



GOBIERNO DE ESPAÑA

MINISTERIO DE AGRICULTURA, PESCA Y ALIMENTACIÓN

JUNTA DE EXTREMADURA

Consejería de Agricultura, Desarrollo Rural, Población y Territorio

LÍNEA 2: Inversiones destinadas a la mejora de la viabilidad de las explotaciones agrarias basada en la modernización de instalaciones y equipos, el incremento en la productividad y el desarrollo de nuevas orientaciones productivas

1. DENOMINACIÓN DE LA INVERSIÓN SOLICITADA (Título):

2. INVERSIONES E IMPORTES SOLICITADOS

<i>INVERSIONES</i>	<i>Unidades</i>	<i>Nº Unidades</i>	<i>Precio Unidad</i>	<i>IMPORTE*</i>
TOTAL PRESUPUESTO DE EJECUCIÓN MATERIAL				
<i>Gastos Generales</i>				
<i>Beneficio Industrial</i>				
<i>IVA</i>				
TOTAL				

- Los Precios de las inversiones/obras se ajustarán a los procedentes de los módulos o en su defecto de la base de precios de la Junta de Extremadura vigente.

3. LOCALIZACIÓN DE LAS INVERSIONES

INVERSIÓN	LOCALIZACIÓN SIGPAC			
	TERMINO MUNICIPAL	POLÍGONO	PARCELA	RECINTO

4. CREACIÓN DE EMPLEO

- La entidad contratará de manera indefinida a jornada completa a ____ (nº) trabajadores.

5. AUTORIZACIONES

- AUTORIZO al órgano gestor para recabar los certificados o información con la finalidad de acreditar el cumplimiento de las obligaciones tributarias con la Hacienda Estatal.
- AUTORIZO a que el órgano gestor recabe los certificados o información con la finalidad de acreditar el cumplimiento de las obligaciones frente a la Seguridad Social.
- AUTORIZO a que al órgano gestor recabe los certificados o información con la finalidad de acreditar el cumplimiento de las obligaciones tributarias con la Hacienda autonómica.
- AUTORIZO, a recibir SMS con información general relativa a mi expediente. La información se enviará al teléfono indicado.
- AUTORIZO, a recibir correo electrónico con información particular relativa a mi expediente. La información se enviará al correo electrónico indicado.



UNIÓN EUROPEA

Fondo Europeo Agrícola de Desarrollo Rural:
Europa invierte en las zonas rurales



GOBIERNO DE ESPAÑA



MINISTERIO DE AGRICULTURA, PESCA Y ALIMENTACIÓN

JUNTA DE EXTREMADURA

Consejería de Agricultura, Desarrollo Rural, Población y Territorio

DOCUMENTOS QUE SE ADJUNTAN A LA SOLICITUD (Señalar con una X):

Proyecto o Memoria Técnica.

Certificación expedida por el/la Sr./a. Secretario/a de la Corporación Local, en el que se hace constar (Anexo II):

1. Que las inversiones propuestas no se encuentran realizadas y se ejecutarán en predios de naturaleza rústica de propiedad municipal y/o comunal sitios en la Comunidad Autónoma de Extremadura.
2. Que se dispone de los terrenos sobre los que se van a realizar las actuaciones.
3. Que dispone de crédito suficiente para hacer frente al 25 % de la inversión.

Declaración Responsable en la que se pone de manifiesto (Anexo III):

1. El compromiso de la entidad a mantener las inversiones para las que se ha concedido la ayuda durante al menos cinco años, contados a partir de la fecha del pago final de las mismas y a destinar las inversiones que han sido objeto de ayuda al fin para el que fueron concebidas por un periodo de, al menos cinco años a partir de la fecha del pago final de las mismas.
2. No estar incurso en prohibiciones para obtener la condición de beneficiario conforme a lo estipulado en el apartado 2 del artículo 12 de la Ley 6/2011, de 23 de marzo, de Subvenciones de la Comunidad Autónoma de Extremadura.
3. La no existencia de solicitud o concesión de ayudas, ingresos o recursos para la misma finalidad procedentes de cualesquiera Administración o ente público o privado, nacional, de la Unión Europea o de organismos internacionales.

Cuando la actuación suponga la contratación de personal:

Compromiso de la entidad de contratar de manera indefinida a jornada completa al personal incluido en la solicitud

Plan Productivo (Anexo IV).

Otros documentos: _____

Documento Presentado	Administración en la que se presentó	Fecha de Presentación	Expediente Relacionado

CLÁUSULA PROTECCIÓN DATOS

Se le informa que los datos facilitados en el presente impreso / formulario correspondiente a la Consejería de Agricultura, Desarrollo Rural, Población y Territorio, en concordancia con la Actividad de Tratamiento correspondiente incorporada al Registro de Actividades de Tratamientos de la misma, se tratarán de conformidad con lo establecido en el Reglamento General de Protección de Datos 2016/679 (UE) de 27 de abril de 2016 y la Ley Orgánica 3/2018, de 5 de diciembre, de Protección de Datos Personales y garantías de los derechos digitales.

Responsable del tratamiento de sus datos:

- Responsable Junta de Extremadura: Consejera de Agricultura, Desarrollo Rural, Población y Territorio
- Dirección: Av./ Luis Ramallo s/n. 06800 Mérida (Badajoz).
- Correo electrónico: informacionagraria@juntaex.es - Teléfono: 924002131.
- Datos de contacto del delegado de protección de datos: dpd@juntaex.es.

Finalidades con las que vamos a tratar sus datos personales:

Serán tratados con las siguientes finalidades:
Gestionar las solicitudes de ayudas y/o subvenciones.

Legitimación para el tratamiento de sus datos:

La base legal para los tratamientos indicados es:
RGPD: 6.1.c) Tratamiento necesario para el cumplimiento de una obligación legal aplicable al responsable del tratamiento. Ley 38/2003, de 17 de noviembre, General de Subvenciones (BOE núm. 276, de 18 de noviembre). Ley 6/2011, de 23 de marzo, de Subvenciones de la Comunidad Autónoma de Extremadura (DOE núm. 59, de 25 de marzo).

Tiempo que se van a mantener sus datos personales:

Se conservarán durante el tiempo necesario para cumplir con la finalidad para la que se recabaron y para determinar las posibles responsabilidades que se pudieran derivar de dicha finalidad y del tratamiento de los datos. Será de aplicación lo dispuesto en la normativa de archivos y documentación. Los datos económicos de esta actividad de tratamiento se conservarán al amparo de lo dispuesto en la Ley 58/2003, de 17 de diciembre, General Tributaria.



UNIÓN EUROPEA

Fondo Europeo Agrícola de Desarrollo Rural:
Europa invierte en las zonas rurales

GOBIERNO DE ESPAÑA



MINISTERIO DE AGRICULTURA, PESCA Y ALIMENTACIÓN

JUNTA DE EXTREMADURA

Consejería de Agricultura, Desarrollo Rural, Población y Territorio

Destinatarios a los que se comunicarán sus datos:*Podrán ser comunicados a:*

En el supuesto de que las ayudas estén financiadas total o parcialmente con fondos europeos, los datos personales tratados en este procedimiento podrán ser cedidos a la Dirección General de Financiación Autonómica y Fondos Europeos para llevar a cabo las verificaciones administrativas previas a la declaración de gastos a la Comisión Europea, conforme el artículo 125 del Reglamento (UE) N° 1303/2013 del Parlamento Europeo y del Consejo de 17 de diciembre de 2013, por el que se establecen disposiciones comunes relativas al Fondo Europeo de Desarrollo Regional, al Fondo Social Europeo, al Fondo de Cohesión, al Fondo Europeo Agrícola de Desarrollo Rural y al Fondo Europeo de Desarrollo Regional, al Fondo Social Europeo, al Fondo de Cohesión y al Fondo Europeo Marítimo y de la Pesca, y se deroga el Reglamento (CE) 1083/2006 del Consejo.

Asimismo podrán ser transferidos datos a otros organismos u órganos de la Administración Pública sin precisar el previo consentimiento del interesado cuando así lo prevea una norma de derecho de la Unión Europea o una ley nacional, que determine las cesiones como consecuencia del cumplimiento de una obligación legal, aunque deberemos informar de este tratamiento al interesado, salvo las excepciones previstas en el artículo 14.5 del RGPD.

Cualquier cesión de datos no incluida en los supuestos indicados anteriormente, requerirá del previo consentimiento por parte del interesado al organismo u órgano de la Administración Pública que solicite la cesión de los datos por precisarlos para el ejercicio de sus competencias.

Transferencias internacionales de datos:

No están previstas transferencias internacionales de datos.

Sus derechos en relación con el tratamiento de datos:

Cualquier persona tiene derecho a obtener confirmación sobre la existencia de un tratamiento de sus datos, a acceder a sus datos personales, solicitar la rectificación de los datos que sean inexactos o, en su caso, solicitar la supresión, cuando entre otros motivos, los datos ya no sean necesarios para los fines para los que fueron recogidos o el interesado retire el consentimiento otorgado.

En determinados supuestos el interesado podrá solicitar la limitación del tratamiento de sus datos, en cuyo caso sólo los conservaremos de acuerdo con la normativa vigente.

En determinados supuestos puede ejercitar su derecho a la portabilidad de los datos, que serán entregados en un formato estructurado, de uso común o lectura mecánica a usted o al nuevo responsable de tratamiento que designe.

Tiene derecho a revocar en cualquier momento el consentimiento para cualquiera de los tratamientos para los que lo ha otorgado.

La Consejería de Agricultura, Desarrollo Rural, Población y Territorio dispone de formularios para el ejercicio de derechos que pueden ser solicitados en:

<http://www.juntaex.es/con03/tratamiento-de-datos-de-caracter-personal>

o utilizar los elaborados por la Agencia Española de Protección de Datos o terceros. Estos formularios deberán ir firmados electrónicamente o ser acompañados de fotocopia del DNI. Si se actúa por medio de representante, de la misma manera, deberá ir acompañado de copia de su DNI o con firma electrónica.

Los formularios deberán ser presentados presencialmente en el Registro General, mediante el sistema de Administración electrónica o remitidos por correo postal o electrónico en las direcciones que aparecen en el apartado "Responsable".

Tiene derecho a presentar una reclamación ante la Agencia Española de Protección de Datos en el supuesto que considere que no se ha atendido convenientemente el ejercicio de sus derechos.

El plazo máximo para resolver es el de un mes a contar desde la recepción de su solicitud, pudiendo ser prorrogado dos meses más atendiendo al volumen de reclamaciones presentadas o a la complejidad de la misma.

En el caso de producirse alguna modificación de sus datos, le agradecemos nos lo comunique debidamente por escrito con la finalidad de mantener sus datos actualizados

En _____, a ____ de _____ de _____

EL/LA SR./A. ALCALDE/SA- PRESIDENTE/A DE LA ENTIDAD LOCAL

Fdo.: _____

SECRETARIO GENERAL DE POBLACIÓN Y DESARROLLO RURAL



UNIÓN EUROPEA

Fondo Europeo Agrícola de Desarrollo Rural:
Europa invierte en las zonas ruralesGOBIERNO
DE ESPAÑAMINISTERIO
DE AGRICULTURA, PESCA
Y ALIMENTACIÓN**JUNTA DE EXTREMADURA**Consejería de Agricultura, Desarrollo Rural,
Población y Territorio**ANEXO II****CERTIFICADO****AYUDAS PARA LA MEJORA DE LAS INFRAESTRUCTURAS Y LA PRODUCTIVIDAD DE
FINCAS RÚSTICAS DE PROPIEDAD MUNICIPAL**D./D.^a _____, con
NIF nº _____ Secretario/a-Interventor/a del Excmo. Ayuntamiento de
_____**CERTIFICO:**

1. Las inversiones propuestas no se encuentran realizadas y se ejecutarán en predios de naturaleza rústica propiedad del ayuntamiento.
2. Que se dispone de los terrenos sobre los que se van a realizar las actuaciones.
3. Que se dispone de crédito suficiente para hacer frente al 25 % de la inversión.

En las solicitudes que se acojan a la línea 2:

- Que estas inversiones no se han incluido y no se van a incluir en las ayudas a la mejora y modernización de las explotaciones agrarias en la Comunidad Autónoma de Extremadura, mediante planes de mejora, en desarrollo del artículo 17, punto 1, letra a) del Reglamento (UE) n.º 1305/2013, y de la Submedida 4.1.2. del PDR de Extremadura 2014-2020, y que no se han solicitado ni se ha recibido, y no se van a solicitar ni se van a recibir ayudas de planes de mejora por estas inversiones.

Y para que conste y surta los efectos oportunos, se expide el presente certificado con el Vº.
Bº. Alcalde/sa

En _____, a ____ de _____ de 20__

Secretario/a- Interventor/a.

Vº. Bº. Alcalde/sa

Fdo.: _____

Fdo. _____



UNIÓN EUROPEA

Fondo Europeo Agrícola de Desarrollo Rural:
Europa invierte en las zonas ruralesGOBIERNO
DE ESPAÑAMINISTERIO
DE AGRICULTURA, PESCA
Y ALIMENTACIÓN**JUNTA DE EXTREMADURA**Consejería de Agricultura, Desarrollo Rural,
Población y Territorio**ANEXO III****DECLARACIÓN RESPONSABLE****AYUDAS PARA LA MEJORA DE LAS INFRAESTRUCTURAS Y LA PRODUCTIVIDAD DE
FINCAS RÚSTICAS DE PROPIEDAD MUNICIPAL**

Excmo./a. D/D^a _____, con
NIF nº _____, Alcalde/sa del Ayuntamiento de _____
_____, en representación del Ayuntamiento.

DECLARA:

1. El compromiso de la entidad a mantener las inversiones para las que se ha concedido la ayuda durante al menos cinco años, contados a partir de la fecha del pago final de las mismas y a destinar las inversiones que han sido objeto de ayuda al fin para el que fueron concebidas por un periodo de, al menos cinco años a partir de la fecha del pago final de las mismas.
2. No estar incurso en prohibiciones para obtener la condición de beneficiario conforme a lo estipulado en el apartado 2 del artículo 12 de la Ley 6/2011, de 23 de marzo, de Subvenciones de la Comunidad Autónoma de Extremadura.
3. La no existencia de solicitud o concesión de ayudas, ingresos o recursos para la misma finalidad procedentes de cualesquiera Administración o ente público o privado, nacional, de la Unión Europea o de organismos internacionales.

En las solicitudes que se acojan a la línea 2 o que, acogiéndose a la línea 1, la actuación suponga la contratación de personal:

- Compromiso de la entidad de contratar de manera indefinida a jornada completa al personal incluido en la solicitud.

Y para que conste y surta los efectos oportunos, se expide la presente declaración.



UNIÓN EUROPEA

Fondo Europeo Agrícola de Desarrollo Rural:
Europa invierte en las zonas rurales



GOBIERNO DE ESPAÑA



MINISTERIO DE AGRICULTURA, PESCA Y ALIMENTACIÓN

JUNTA DE EXTREMADURA

Consejería de Agricultura, Desarrollo Rural, Población y Territorio

ANEXO IV

PLAN PRODUCTIVO

AYUDAS PARA LA MEJORA DE LAS INFRAESTRUCTURAS Y LA PRODUCTIVIDAD DE FINCAS RÚSTICAS DE PROPIEDAD MUNICIPAL

LÍNEA 1: INVERSIONES DESTINADAS AL MANTENIMIENTO Y MEJORA DE LAS INFRAESTRUCTURAS RÚSTICAS.

DATOS DEL SOLICITANTE

Ayuntamiento		NIF	
Domicilio			
Código Postal	Municipio	Provincia	Teléfono
Representante		NIF	

1.- DESCRIPCIÓN DE LA EXPLOTACIÓN

1.1 BASE TERRITORIAL

Denominación:

<input type="checkbox"/> Dehesa Boyal	<input type="checkbox"/> Finca Comunal	<input type="checkbox"/> Monte de Utilidad Pública
---------------------------------------	--	--

Orientación Productiva:

<input type="checkbox"/> Agrícola	<input type="checkbox"/> Ganadera	<input type="checkbox"/> Forestal
-----------------------------------	-----------------------------------	-----------------------------------

Superficies de la Explotación

Municipio	Polígono	Parcela	Recinto	Superficie (ha)	Secano/Regadío	Régimen de Tenencia

Superficie Total Explotación: _____ has.



UNIÓN EUROPEA

Fondo Europeo Agrícola de Desarrollo Rural:
Europa invierte en las zonas rurales



GOBIERNO DE ESPAÑA



MINISTERIO DE AGRICULTURA, PESCA Y ALIMENTACION

JUNTA DE EXTREMADURA

Consejería de Agricultura, Desarrollo Rural, Población y Territorio

1.2 TIPO DE GESTIÓN DE LA EXPLOTACIÓN (titular en el Registro de Explotaciones Agrarias)

- Gestión Propia**
- Empresa Pública:**

Nombre _____ CIF: _____

- Arrendatarios:**

CIF/NIF	APELLIDOS Y NOMBRE

- Comuneros:**

CIF/NIF	APELLIDOS Y NOMBRE	PORCENTAJE

1.3 CONSTRUCCIONES E INSTALACIONES

Descripción	Ubicación (Políg./parcela/recinto)	Año construcción	Ud de Medida	Nº Unidades	Régimen de Tenencia

1.4 MAQUINARIA Y EQUIPOS

Descripción	Ud. de Medida	Nº Unidades	Régimen de Tenencia	Año adquisición

**2.- ACTIVIDADES PRODUCTIVAS Y PRODUCCIÓN BRUTA****2.1 AGRÍCOLA**

CULTIVOS	SECANO/ REGADÍO	SISTEMA PRODUCTIVO	ORIENTACIÓN	SITUACIÓN ACTUAL Nº Ha.	RENDIMIENTO ACTUAL	RÉGIMEN DE TENENCIA

2.2 GANADERA

ESPECIE	SISTEMA PRODUCTIVO	ORIENTACIÓN	SITUACIÓN ACTUAL Nº cabezas	RENDIMIENTO ACTUAL	RÉGIMEN DE TENENCIA

2.3 FORESTAL

Tipo de aprovechamiento	Orientación	SITUACIÓN ACTUAL Nº ha	RENDIMIENTO ACTUAL	RÉGIMEN DE TENENCIA

3.- MANO DE OBRA

DESCRIPCIÓN (Eventual, Fija...)	SITUACIÓN ACTUAL	
	Nivel de capacitación profesional	Nº Trabajadores



UNIÓN EUROPEA

Fondo Europeo Agrícola de Desarrollo Rural:
Europa invierte en las zonas rurales



GOBIERNO DE ESPAÑA



MINISTERIO DE AGRICULTURA, PESCA Y ALIMENTACIÓN

JUNTA DE EXTREMADURA

Consejería de Agricultura, Desarrollo Rural, Población y Territorio

4.- INVERSIONES SUBVENCIONADAS EN AÑOS ANTERIORES DE MEJORA DE INFRAESTRUCTURAS

DESCRIPCIÓN INVERSIÓN	AÑO CONVOCATORIA	Fecha de la resolución	IMPORTE AYUDA

5.- JUSTIFICACIÓN DE LAS INVERSIONES SOLICITADAS

CLÁUSULA PROTECCIÓN DATOS

Se le informa que los datos facilitados en el presente impreso / formulario correspondiente a la Consejería de Agricultura, Desarrollo Rural, Población y Territorio, en concordancia con la Actividad de Tratamiento correspondiente incorporada al Registro de Actividades de Tratamientos de la misma, se tratarán de conformidad con lo establecido en el Reglamento General de Protección de Datos 2016/679 (UE) de 27 de abril de 2016 y la Ley Orgánica 3/2018, de 5 de diciembre, de Protección de Datos Personales y garantías de los derechos digitales.

Responsable del tratamiento de sus datos:

- Responsable Junta de Extremadura: Consejera de Agricultura, Desarrollo Rural, Población y Territorio
- Dirección: Av./ Luís Ramallo s/n. 06800 Mérida (Badajoz).
- Correo electrónico: informacionagraria@juntaex.es - Teléfono: 924002131.
- Datos de contacto del delegado de protección de datos: dpd@juntaex.es.

Finalidades con las que vamos a tratar sus datos personales:

Serán tratados con las siguientes finalidades:
Gestionar las solicitudes de ayudas y/o subvenciones.

Legitimación para el tratamiento de sus datos:

La base legal para los tratamientos indicados es:
RGPD: 6.1.c) Tratamiento necesario para el cumplimiento de una obligación legal aplicable al responsable del tratamiento. Ley 38/2003, de 17 de noviembre, General de Subvenciones (BOE núm. 276, de 18 de noviembre). Ley 6/2011, de 23 de marzo, de Subvenciones de la Comunidad Autónoma de Extremadura (DOE núm. 59, de 25 de marzo).

Tiempo que se van a mantener sus datos personales:

Se conservarán durante el tiempo necesario para cumplir con la finalidad para la que se recabaron y para determinar las posibles responsabilidades que se pudieran derivar de dicha finalidad y del tratamiento de los datos. Será de aplicación lo dispuesto en la normativa de archivos y documentación. Los datos económicos de esta actividad de tratamiento se conservarán al amparo de lo dispuesto en la Ley 58/2003, de 17 de diciembre, General Tributaria.

Destinatarios a los que se comunicarán sus datos:

Podrán ser comunicados a:
En el supuesto de que las ayudas estén financiadas total o parcialmente con fondos europeos, los datos personales tratados en este procedimiento podrán ser cedidos a la Dirección General de Financiación Autonómica y Fondos Europeos para llevar a cabo las verificaciones administrativas previas a la declaración de gastos a la Comisión Europea, conforme el artículo 125 del Reglamento (UE) Nº 1303/2013 del Parlamento Europeo y del Consejo de



UNIÓN EUROPEA

Fondo Europeo Agrícola de Desarrollo Rural:
Europa invierte en las zonas ruralesGOBIERNO
DE ESPAÑAMINISTERIO
DE AGRICULTURA, PESCA
Y ALIMENTACIÓN

JUNTA DE EXTREMADURA

Consejería de Agricultura, Desarrollo Rural,
Población y Territorio

17 de diciembre de 2013, por el que se establecen disposiciones comunes relativas al Fondo Europeo de Desarrollo Regional, al Fondo Social Europeo, al Fondo de Cohesión, al Fondo Europeo Agrícola de Desarrollo Rural y al Fondo Europeo Marítimo y de la Pesca, y por el que se establecen disposiciones generales relativas al Fondo Europeo de Desarrollo Regional, al Fondo Social Europeo, al Fondo de Cohesión y al Fondo Europeo Marítimo y de la Pesca, y se deroga el Reglamento (CE) 1083/2006 del Consejo.

Asimismo podrán ser transferidos datos a otros organismos u órganos de la Administración Pública sin precisar el previo consentimiento del interesado cuando así lo prevea una norma de derecho de la Unión Europea o una ley nacional, que determine las cesiones como consecuencia del cumplimiento de una obligación legal, aunque deberemos informar de este tratamiento al interesado, salvo las excepciones previstas en el artículo 14.5 del RGPD.

Cualquier cesión de datos no incluida en los supuestos indicados anteriormente, requerirá del previo consentimiento por parte del interesado al organismo u órgano de la Administración Pública que solicite la cesión de los datos por precisarlos para el ejercicio de sus competencias.

Transferencias internacionales de datos:

No están previstas transferencias internacionales de datos.

Sus derechos en relación con el tratamiento de datos:

Cualquier persona tiene derecho a obtener confirmación sobre la existencia de un tratamiento de sus datos, a acceder a sus datos personales, solicitar la rectificación de los datos que sean inexactos o, en su caso, solicitar la supresión, cuando entre otros motivos, los datos ya no sean necesarios para los fines para los que fueron recogidos o el interesado retire el consentimiento otorgado.

En determinados supuestos el interesado podrá solicitar la limitación del tratamiento de sus datos, en cuyo caso sólo los conservaremos de acuerdo con la normativa vigente.

En determinados supuestos puede ejercitar su derecho a la portabilidad de los datos, que serán entregados en un formato estructurado, de uso común o lectura mecánica a usted o al nuevo responsable de tratamiento que designe.

Tiene derecho a revocar en cualquier momento el consentimiento para cualquiera de los tratamientos para los que lo ha otorgado.

La Consejería de Agricultura, Desarrollo Rural, Población y Territorio dispone de formularios para el ejercicio de derechos que pueden ser solicitados en:

<http://www.juntaex.es/con03/tratamiento-de-datos-de-caracter-personal>

o utilizar los elaborados por la Agencia Española de Protección de Datos o terceros. Estos formularios deberán ir firmados electrónicamente o ser acompañados de fotocopia del DNI. Si se actúa por medio de representante, de la misma manera, deberá ir acompañado de copia de su DNI o con firma electrónica.

Los formularios deberán ser presentados presencialmente en el Registro General, mediante el sistema de Administración electrónica o remitidos por correo postal o electrónico en las direcciones que aparecen en el apartado "Responsable".

Tiene derecho a presentar una reclamación ante la Agencia Española de Protección de Datos en el supuesto que considere que no se ha atendido convenientemente el ejercicio de sus derechos.

El plazo máximo para resolver es el de un mes a contar desde la recepción de su solicitud, pudiendo ser prorrogado dos meses más atendiendo al volumen de reclamaciones presentadas o a la complejidad de la misma.

En el caso de producirse alguna modificación de sus datos, le agradecemos nos lo comuniqué debidamente por escrito con la finalidad de mantener sus datos actualizados

En _____, a ____ de _____ de _____

EL/LA SR./A. ALCALDE/SA- PRESIDENTE/A DE LA ENTIDAD LOCAL

Fdo.: _____



UNIÓN EUROPEA

Fondo Europeo Agrícola de Desarrollo Rural:
Europa invierte en las zonas rurales



GOBIERNO DE ESPAÑA



MINISTERIO DE AGRICULTURA, PESCA Y ALIMENTACIÓN

JUNTA DE EXTREMADURA

Consejería de Agricultura, Desarrollo Rural, Población y Territorio

ANEXO V

PLAN DE APROVECHAMIENTO Y MEJORA

AYUDAS PARA LA MEJORA DE LAS INFRAESTRUCTURAS Y LA PRODUCTIVIDAD DE FINCAS RÚSTICAS DE PROPIEDAD MUNICIPAL

LÍNEA 2: INVERSIONES destinadas a la mejora de la viabilidad de las explotaciones agrarias basada en la modernización de instalaciones y equipos, el incremento en la productividad y el desarrollo de nuevas orientaciones productivas

DATOS DEL SOLICITANTE

Ayuntamiento			NIF
Domicilio			
Código Postal	Municipio	Provincia	Teléfono
Representante			NIF

1.- DESCRIPCIÓN DE LA EXPLOTACIÓN

1.1 BASE TERRITORIAL

Denominación:

<input type="checkbox"/> Dehesa Boyal	<input type="checkbox"/> Finca Comunal	<input type="checkbox"/> Monte de Utilidad Pública
---------------------------------------	--	--

Orientación Productiva:

<input type="checkbox"/> Agrícola	<input type="checkbox"/> Ganadera	<input type="checkbox"/> Forestal
-----------------------------------	-----------------------------------	-----------------------------------

Superficies de la Explotación

Municipio	Pólígono	Parcela	Recinto	Superficie (ha)	Secano/Regadío	Régimen de Tenencia

Superficie Total Explotación: _____ has.



UNIÓN EUROPEA

Fondo Europeo Agrícola de Desarrollo Rural:
Europa invierte en las zonas rurales



GOBIERNO DE ESPAÑA



MINISTERIO DE AGRICULTURA, PESCA Y ALIMENTACION

JUNTA DE EXTREMADURA

Consejería de Agricultura, Desarrollo Rural, Población y Territorio

1.2 TIPO DE GESTIÓN DE LA EXPLOTACIÓN (titular en el Registro de Explotaciones Agrarias)

- Gestión Propia**
- Empresa Pública:**

Nombre _____ CIF: _____

- Arrendatarios/as:**

CIF/NIF	APELLIDOS Y NOMBRE

- Comuneros/as:**

CIF/NIF	APELLIDOS Y NOMBRE	PORCENTAJE

1.3 CONSTRUCCIONES E INSTALACIONES

Descripción	Ubicación (Políg./parcela/recinto)	Año construcción	Ud. de Medida	Nº Unidades	Régimen de Tenencia

1.4 MAQUINARIA Y EQUIPOS

Descripción	Ud. de Medida	Nº Unidades	Régimen de Tenencia	Año adquisición



UNIÓN EUROPEA

Fondo Europeo Agrícola de Desarrollo Rural:
Europa invierte en las zonas rurales



GOBIERNO DE ESPAÑA

MINISTERIO DE AGRICULTURA, PESCA Y ALIMENTACIÓN

JUNTA DE EXTREMADURA

Consejería de Agricultura, Desarrollo Rural, Población y Territorio

2.- ACTIVIDADES PRODUCTIVAS Y PRODUCCIÓN BRUTA

2.1 AGRÍCOLA

CULTIVOS	SECANO/REGADÍO	SISTEMA PRODUCTIVO	Orientación	Régimen de Tenencia	ACTUAL			PREVISTO		
					Nº HA	Rendimiento / ha	Gasto/ha	Nº HA	Rendimiento / ha	Gasto/ha

2.2 GANADERA

ESPECIE	Sistema Productivo	Orientación	Régimen de Tenencia	ACTUAL			PREVISTO		
				Nº cabezas	Rendimiento / cab	Gasto	Nº cabezas	Rendimiento / cab	Gasto

2.3 FORESTAL

Tipo de aprovechamiento	Orientación	Régimen de Tenencia	ACTUAL			PREVISTO		
			Nº ha	Rendimiento / ha	Gasto /ha	Nº ha	Rendimiento / ha	Gasto /ha

3.- MANO DE OBRA

DESCRIPCIÓN (Eventual, Fija...)	Nivel de capacitación profesional	Nº de Trabajadores ACTUAL	Nº de Trabajadores PREVISTO

**4.- INVERSIONES SUBVENCIONADAS EN AÑOS ANTERIORES DE MEJORA DE INFRAESTRUCTURAS**

DESCRIPCIÓN INVERSIÓN	AÑO CONVOCATORIA	Fecha de la resolución	IMPORTE SUBVENCIÓN

5.- JUSTIFICACIÓN DE LAS INVERSIONES SOLICITADAS

CLÁUSULA PROTECCIÓN DATOS

Se le informa que los datos facilitados en el presente impreso / formulario correspondiente a la Consejería de Agricultura, Desarrollo Rural, Población y Territorio, en concordancia con la Actividad de Tratamiento correspondiente incorporada al Registro de Actividades de Tratamientos de la misma, se tratarán de conformidad con lo establecido en el Reglamento General de Protección de Datos 2016/679 (UE) de 27 de abril de 2016 y la Ley Orgánica 3/2018, de 5 de diciembre, de Protección de Datos Personales y garantías de los derechos digitales.

Responsable del tratamiento de sus datos:

- Responsable Junta de Extremadura: Consejera de Agricultura, Desarrollo Rural, Población y Territorio
- Dirección: Av./ Luís Ramallo s/n. 06800 Mérida (Badajoz).
- Correo electrónico: informacionagraria@juntaex.es - Teléfono: 924002131.
- Datos de contacto del delegado de protección de datos: dpd@juntaex.es.

Finalidades con las que vamos a tratar sus datos personales:

Serán tratados con las siguientes finalidades:
Gestionar las solicitudes de ayudas y/o subvenciones.

Legitimación para el tratamiento de sus datos:

La base legal para los tratamientos indicados es:

RGPD: 6.1.c) Tratamiento necesario para el cumplimiento de una obligación legal aplicable al responsable del tratamiento. Ley 38/2003, de 17 de noviembre, General de Subvenciones (BOE núm. 276, de 18 de noviembre). Ley 6/2011, de 23 de marzo, de Subvenciones de la Comunidad Autónoma de Extremadura (DOE núm. 59, de 25 de marzo).

Tiempo que se van a mantener sus datos personales:

Se conservarán durante el tiempo necesario para cumplir con la finalidad para la que se recabaron y para determinar las posibles responsabilidades que se pudieran derivar de dicha finalidad y del tratamiento de los datos. Será de aplicación lo dispuesto en la normativa de archivos y documentación. Los datos económicos de esta actividad de tratamiento se conservarán al amparo de lo dispuesto en la Ley 58/2003, de 17 de diciembre, General Tributaria.

Destinatarios a los que se comunicarán sus datos:

Podrán ser comunicados a:

En el supuesto de que las ayudas estén financiadas total o parcialmente con fondos europeos, los datos personales tratados en este procedimiento podrán ser cedidos a la Dirección General de Financiación Autonómica y Fondos Europeos para llevar a cabo las verificaciones administrativas previas a la declaración de gastos a la Comisión Europea, conforme el artículo 125 del Reglamento (UE) N° 1303/2013 del Parlamento Europeo y del Consejo de 17 de diciembre de 2013, por el que se establecen disposiciones comunes relativas al Fondo Europeo de Desarrollo Regional, al Fondo Social Europeo, al Fondo de Cohesión, al Fondo Europeo Agrícola de Desarrollo Rural y al Fondo Europeo Marítimo y de la Pesca, y por el que se establecen disposiciones generales relativas al Fondo Europeo de Desarrollo Regional, al Fondo Social Europeo, al Fondo de Cohesión y al Fondo Europeo Marítimo y



UNIÓN EUROPEA

Fondo Europeo Agrícola de Desarrollo Rural:
Europa invierte en las zonas ruralesGOBIERNO
DE ESPAÑAMINISTERIO
DE AGRICULTURA, PESCA
Y ALIMENTACIÓN**JUNTA DE EXTREMADURA**Consejería de Agricultura, Desarrollo Rural,
Población y Territorio

de la Pesca, y se deroga el Reglamento (CE) 1083/2006 del Consejo.

Asimismo podrán ser transferidos datos a otros organismos u órganos de la Administración Pública sin precisar el previo consentimiento del interesado cuando así lo prevea una norma de derecho de la Unión Europea o una ley nacional, que determine las cesiones como consecuencia del cumplimiento de una obligación legal, aunque deberemos informar de este tratamiento al interesado, salvo las excepciones previstas en el artículo 14.5 del RGPD.

Cualquier cesión de datos no incluida en los supuestos indicados anteriormente, requerirá del previo consentimiento por parte del interesado al organismo u órgano de la Administración Pública que solicite la cesión de los datos por precisarlos para el ejercicio de sus competencias.

Transferencias internacionales de datos:

No están previstas transferencias internacionales de datos.

Sus derechos en relación con el tratamiento de datos:

Cualquier persona tiene derecho a obtener confirmación sobre la existencia de un tratamiento de sus datos, a acceder a sus datos personales, solicitar la rectificación de los datos que sean inexactos o, en su caso, solicitar la supresión, cuando entre otros motivos, los datos ya no sean necesarios para los fines para los que fueron recogidos o el interesado retire el consentimiento otorgado.

En determinados supuestos el interesado podrá solicitar la limitación del tratamiento de sus datos, en cuyo caso sólo los conservaremos de acuerdo con la normativa vigente.

En determinados supuestos puede ejercitar su derecho a la portabilidad de los datos, que serán entregados en un formato estructurado, de uso común o lectura mecánica a usted o al nuevo responsable de tratamiento que designe.

Tiene derecho a revocar en cualquier momento el consentimiento para cualquiera de los tratamientos para los que lo ha otorgado.

La Consejería de Agricultura, Desarrollo Rural, Población y Territorio dispone de formularios para el ejercicio de derechos que pueden ser solicitados en:

<http://www.juntaex.es/con03/tratamiento-de-datos-de-caracter-personal>

o utilizar los elaborados por la Agencia Española de Protección de Datos o terceros. Estos formularios deberán ir firmados electrónicamente o ser acompañados de fotocopia del DNI. Si se actúa por medio de representante, de la misma manera, deberá ir acompañado de copia de su DNI o con firma electrónica.

Los formularios deberán ser presentados presencialmente en el Registro General, mediante el sistema de Administración electrónica o remitidos por correo postal o electrónico en las direcciones que aparecen en el apartado "Responsable".

Tiene derecho a presentar una reclamación ante la Agencia Española de Protección de Datos en el supuesto que considere que no se ha atendido convenientemente el ejercicio de sus derechos.

El plazo máximo para resolver es el de un mes a contar desde la recepción de su solicitud, pudiendo ser prorrogado dos meses más atendiendo al volumen de reclamaciones presentadas o a la complejidad de la misma.

En el caso de producirse alguna modificación de sus datos, le agradecemos nos lo comuniqué debidamente por escrito con la finalidad de mantener sus datos actualizados

En _____, a ____ de _____ de _____

EL/LA SR./A. ALCALDE/SA- PRESIDENTE/A DE LA ENTIDAD LOCAL

Fdo.: _____



ANEXO VI

MÓDULOS DE LAS INVERSIONES 2023

AYUDA PARA LA MEJORA DE INFRAESTRUCTURAS EN FINCAS RÚSTICAS DE
PROPIEDAD MUNICIPAL

Nº ORDEN	TIPO DE INVERSIÓN	UD.-	PRECIO
1	PUNTOS DE AGUA		
1.1	Perforación hasta profundidad máxima de 100 m. con equipo de sondeo de 200 mm. de diámetro (incluido entubado de PVC de 160 mm con relleno exterior de gravilla y material para instalación de la bomba)	m.	36,00 €/m
1.2	Perforación hasta profundidad máxima de 100 m. con equipo de sondeo de 220 mm. de diámetro (incluido entubado de PVC de 180 mm con relleno exterior de gravilla y material para instalación de la bomba)	m.	40,00 €/m
1.3	Perforación hasta profundidad máxima de 100 m. con equipo de sondeo de 250 mm. de diámetro (incluido entubado de PVC de 220 mm con relleno exterior de gravilla y material para instalación de la bomba)	m.	45,00 €/m
1.4	Equipo de bombeo sumergido de 2 CV y caudal mínimo de 1 l/s a una altura máxima de 100 a 120 m., totalmente instalada y funcionando	ud.	1.800,00 €/ud.
1.5	Equipo solar bombeo de agua, sumergible 70 m. 24 V. Un caudal máximo de 8000 l/día. Compuesto por módulos fotovoltaicos, bomba sumergible, descargador de sobretensiones, estructura portante de los módulos, etc. Todos los materiales incluidos para su total puesta en funcionamiento. Instalación incluida.	ud.	2.800,00 €/ud
1.6	Equipo solar bombeo de agua, sumergible 80m. Un caudal máximo de 10.000l/día. Compuesto por módulos fotovoltaicos, bomba sumergible, descargador de sobretensiones, estructura portante de los módulos, etc. Todos los materiales incluidos para su total puesta en funcionamiento. Instalación incluida.	ud.	4.650,00 €/ud
1.7	Equipo solar bombeo de agua, sumergible 90m. Caudal máximo de 10.000l/día. Compuesto por módulos fotovoltaicos, bomba sumergible, descargador de sobretensiones, estructura portante de los módulos, etc. Todos los materiales incluidos para su total puesta en funcionamiento. Instalación incluida.	ud.	3.300,00 €/ud
1.8	Grupo electrógeno diésel de 6 KVA a 3.000 rpm totalmente instalado (con bancada y cuadro de arranque con parada autonómica tanto de la bomba como del grupo)	ud.	2.600,00 €/ud
1.9	Grupo electrógeno diésel de 6 KVA a 1.500 rpm totalmente instalado (con bancada y cuadro de arranque con parada autonómica tanto de la bomba como del grupo)	ud.	3.800,00 €/ud
1.10	Equipo de producción de energía eléctrica fotovoltaica de para una potencia aproximada de 3000W/día. Compuesto por módulos fotovoltaicos, acumuladores, inversor, estructura metálica para los módulos, regulador de carga. Todos los materiales incluidos para su total puesta en funcionamiento. Instalación incluida.	ud.	4.300,00 €/ud
1.11	Equipo de producción de energía eléctrica fotovoltaica de para una potencia aproximada de 2000 W/día. Compuesto por módulos fotovoltaicos, acumuladores, inversor, estructura metálica para los módulos, regulador de carga. Todos los materiales incluidos para su total puesta en funcionamiento. Instalación incluida.	ud.	3.300,00 €/ud
1.12	Caseta prefabricada de hormigón de dimensiones mínimas de 2,30x2,30 m., puesta en obra incluida cubierta, solera de hormigón armado y puerta metálica.	ud.	2.600,00 €/ud.
1.13	Depósito de poliéster con hidronivel de 10.000 l. sobre estructura metálica 3 m. Cimentación incluida.	ud.	2.300 €/ud
1.14	Depósito de poliéster con hidronivel de 5.000 l. sobre estructura metálica 3 m. Cimentación incluida.	ud.	1.800,00 €/ud.
1.15	Depósito de poliéster con hidronivel de 3.000 l. sobre estructura metálica 3 m. Cimentación incluida.	ud.	1.200,00 €/ud.
1.16	Abrevadero para ganado vacuno con boya de dimensiones 4,00x1,15x0,83 m. totalmente instalado	ud.	700,00 €/ud.
1.17	Abrevadero para ganado vacuno con boya de dimensiones 4,00x1,15x0,83 m. totalmente instalado, con solera de hormigón rugoso	ud.	780,00 €/ud.



Nº ORDEN	TIPO DE INVERSIÓN	UD.-	PRECIO
1.18	Abrevadero para ganado ovino con boya de dimensiones 4,00x0,64x0,55 m. totalmente instalado	ud.	600,00 €/ud.
1.19	Abrevadero para ganado ovino con boya de dimensiones 4,00x0,64x0,55 m. totalmente instalado, con solera de hormigón rugoso	ud.	680,00 €/ud.
1.20	Construcción in situ de charca-abrevadero en tierra.	m ³	3,72 €/m ³
2	CERRAMIENTOS		
2.1	Cerramiento a base de postes de hierro angular de 40x40x4 a 5metros de separación, empotrados y anclados al terreno con una zapata de 30x30x30 cm y guarnecido con una malla de 100x8x15 (alambres superiores e inferiores de 2,5 mm, resto de 1,9mm, nudo bisagra) tensado con postes de 60x60x6 mm. en tramos de 50m y con dos riostras cada 100m. Totalmente montado.	m.	4,80 €/m.
2.2	Cerramiento a base de postes de hierro angular de 40x40x4 a 5metros de separación, empotrados y anclados al terreno con una zapata de 30x30x30 cm y guarnecido con una malla de 120x9x15 (alambres superiores e inferiores de 2,5 mm, resto de 1,9mm, nudo bisagra) tensado con postes de 60x60x6 mm. en tramos de 50m y con dos riostras cada 100m. Totalmente montado.	m.	5,00 €/m.
2.3	Cerramiento a base de postes de hierro angular de 40x40x4 a 5metros de separación, empotrados y anclados al terreno con una zapata de 30x30x30 cm y guarnecido con una malla de 140x10x30 (alambres superiores e inferiores de 2,5 mm, resto de 1,9mm, nudo bisagra) tensado con postes de 60x60x6 mm. en tramos de 50m y con dos riostras cada 100m. Totalmente montado.	m.	5,20 €/m.
2.4	Cerramiento a base de postes de hierro angular de 40x40x4 a 5metros de separación, empotrados y anclados al terreno con una zapata de 30x30x30 cm y guarnecido con una malla de 150x10x30 (alambres superiores e inferiores de 2,5 mm, resto de 1,9mm, nudo triple fijo) tensado con postes de 60x60x6 mm. en tramos de 50m y con dos riostras cada 100m. Totalmente montado.	m.	6,00 €/m.
2.5	Cerramiento mallazo electrosoldado , corrugados 6 mm de dimensiones 6x1,50 m, siendo las cuadrículas de 15x15 sobre postes de hierro de acero angular e 50x50x5mm dispuestos cada 6m., empotrados y anclados al terreno en zapata de hormigón de 50x50x50 cm con postes de refuerzo T-60 cada 100 m.	m.	14,00 €/m.
2.6	Puerta cancilla de dimensiones 3,00 x 1,50 m. , 1 hoja, elaborada en mallazo galvanizado 100/50/4 mm. y marco de tubo. Incluido soportes, elementos de colgar, seguridad, tensión y cerrajería, y anclajes en el terreno con cimentación de hormigón de 50x 50x 50 cm.	ud.	190,00 €/ud.
2.7	Puerta cancilla de dimensiones 4,00 x 1,50 m. , 1 hoja, elaborada en mallazo galvanizado 100/50/4 mm. y marco de tubo. Incluido soportes, elementos de colgar, seguridad, tensión y cerrajería, y anclajes en el terreno con cimentación de hormigón de 50x 50x 50 cm.	ud.	250,00 €/ud.
2.8	Puerta cancilla de dimensiones 5,00 x 1,50 m. , 2 hojas, elaborada en mallazo galvanizado 100/50/4 mm. y marco de tubo. Incluido soportes, elementos de colgar, seguridad, tensión y cerrajería, y anclajes en el terreno con cimentación de hormigón de 50x50x 50 cm.	ud.	280,00 €/ud.
2.9	Puerta cancilla formada por tubos redondos huecos de acero, 2 hoja de 3,00 m. x 1,40 m. , incluido soportes, elementos de colgar, seguridad, tensión y cerrajería, y anclajes en el terreno con cimentación de hormigón de 50x50x 50 cm.	ud.	185,00 €/ud.
2.10	Puerta cancilla formada por tubos redondos huecos de acero, 2 hoja de 4,00 m. x 1,40 m. , incluido soportes, elementos de colgar, seguridad, tensión y cerrajería, y anclajes en el terreno con cimentación de hormigón de 50x50x 50 cm.	ud.	220,00 €/ud.
2.11	Puerta cancilla formada por tubos redondos huecos de acero, 2 hoja de 5,00 m. x 1,40 m. , incluido soportes, elementos de colgar, seguridad, tensión y cerrajería, y anclajes en el terreno con cimentación de hormigón de 50x50x 50 cm.	ud.	245,00 €/ud.
3	INSTALACIONES Y MEJORAS		
	GANADO BOVINO		
3.1	Módulo mangada de vacuno de dimensiones 2x0,88x1,88 m. para vacuno, para ampliación de mangada. 0,90 m ancho y 1,90 m alto	m.	195,00 €/m
3.2	Módulo de mangada para vacuno de 4,00 mts. Incluye puerta delantera con cepo y puerta trasera de bisagra. Dimensiones 4,10x0,88x1,87 M. Cimentación incluida.	ud.	1.350,00 €/ud.



UNIÓN EUROPEA

Fondo Europeo Agrícola de Desarrollo Rural:
Europa invierte en las zonas rurales



GOBIERNO DE ESPAÑA

MINISTERIO DE AGRICULTURA, PESCA Y ALIMENTACIÓN

JUNTA DE EXTREMADURA

Consejería de Agricultura, Desarrollo Rural, Población y Territorio

Nº ORDEN	TIPO DE INVERSIÓN	UD.-	PRECIO
3.3	Mangada embarcadero para vacuno de 4,00x1,90 x0,90 m. Incluye puerta delantera de cepo, puerta trasera de bisagras y rampa. Cimentación incluida	ud.	1.950,00 €/ud.
3.4	Modulo inmovilizador para saneamiento de bovinos, de dimensiones Medidas totales: 236 cm. x 114 cm. x 183 cm.	ud.	3.200,00 €/ud.
3.5	Cancellla galvanizada para vacuno 3 m. tubo de 60x2 x 4 tubos	ud.	150,00€/ud.
GANADO OVINO			
3.6	Mangada para ovino, incluyendo puertas delantera y trasera. Longitud entre 9-12 m.	ud.	140,00 €/ud.
3.7	Módulo inmovilizador para ovino	ud.	370,00 €/ud.
3.8	Cancellla galvanizada para ovino de 2 X 1 m., de tubo hueco.	ud.	40,00 €/ud.
GANADO PORCINO			
3.9	Manga tipo embudo para cerdos. Cimentación incluida	m.	150,00 €/m.
3.10	Módulo inmovilizador para porcino 2x1x0,55 m.	ud.	500,00 €/ud.
3.11	Manga-embarcadero galvanizado para cerdos con rampa	ud.	720,00 €/ud.
3.12	Refugio comunal para cerdos de chapa galvanizada y tubo hueco de acero. Entre 12-15 m2. Cimentación incluida	m²	60,00€/ m².
3.13	Silo de chapa galvanizada de 10,500 kg	ud.	2.000,00 €/ud.
OBRA CIVIL			
4			
4.1	Construcción de nave agrícola - ganadera, con estructura metálica y cerramientos mediante bloque de hormigón estándar de 40x20x20 cm., incluida solera de hormigón armado de 15 cm., cubierta de chapa de acero y carpintería metálica.	m²	185,00 €/m²
4.2	Construcción de nave agrícola - ganadera, con estructura metálica y cerramientos mediante placas alveolares de hormigón prefabricado de 16 cm., incluida solera de hormigón armado de 15 cm., cubierta de chapa de acero y carpintería metálica.	m²	210,00 €/m²
4.3	Construcción de caseta de obra, de dimensiones entre 6 - 12 m2, ejecutada mediante cimentación de zuncho perimetral de hormigón armado, cerramientos con bloque de termoarcilla de 30x19x19 cm. y cubierta, incluida carpintería metálica.	m²	140,00 €/m²
4.4	Construcción de paso canadiense tipo de 3,00x3,00x0,70 m., incluyendo excavación, levantado de paredes con ladrillo 1 pie enfoscado, solera de hormigón de 15 cm., desagüe PVC D=250 cm., murete de ladrillo de 1 pie y vigas IPE-80, con parrilla de tubos D=50 mm. y espesor 3 mm., separadas cada 15 cm	ud.	1.500,00 €/ud.
4.5	Construcción de paso canadiense tipo de 4,00x2,50x0,90 m., incluyendo excavación, levantado de paredes con ladrillo 1 pie enfoscado, solera de hormigón de 15 cm., desagüe PVC D=250 cm., murete de ladrillo de 1 pie y vigas IPE-80, con parrilla de tubos D=50 mm. y espesor 3 mm., separadas cada 15 cm.	ud.	1.750,00 €/ud
DOCUMENTO TÉCNICO			
5			
5.1	Memoria técnica suscrita por técnico competente	ud.	450,00 €/ud.
5.2	Proyecto técnico suscrito por técnico competente	ud.	900,00 €/ud.



EXTRACTO de la Resolución de 17 de mayo de 2023, de la Secretaría General, por la que se establece la convocatoria de ayudas para la mejora de las infraestructuras y la productividad de fincas rústicas de propiedad municipal, para el año 2023 (Línea 1). (2023062020)

BDNS(Identif.): 697220

De conformidad con lo previsto en los artículos 16. q) de la Ley 6/2011, de 23 de marzo, de Subvenciones de la Comunidad Autónoma de Extremadura, 17.3 b) y 20.8 a) de la Ley 38/2003, de 17 de noviembre, General de Subvenciones, se publica el extracto de las ayudas cuyo texto completo puede consultarse en la Base de Datos Nacional de Subvenciones <http://www.infosubvenciones.es> y en el presente Diario Oficial de Extremadura.

Primero. Objeto.

Ayudas para el año 2023, destinadas a la mejora de las infraestructuras y la productividad de las fincas rústicas de propiedad municipal, de la Comunidad Autónoma de Extremadura, mediante inversiones destinadas a contribuir al mantenimiento y mejora de las infraestructuras rústicas.

Segundo. Beneficiarios y requisitos.

Podrán ser beneficiarios, los Ayuntamientos que ostenten la propiedad de fincas rústicas localizadas en la Comunidad Autónoma de Extremadura y que cumplan los siguientes requisitos:

1. No hallarse incursas en las causas de prohibición para obtener la condición de beneficiario a que se refieren los apartados 2 y 3 del artículo 12 de la Ley 6/2011, de 23 de marzo, de Subvenciones de la Comunidad Autónoma de Extremadura.
2. Estar al corriente de las obligaciones tributarias y con la Seguridad Social.

Tercero. Bases reguladoras.

Decreto 71/2016, de 31 de mayo, por el que se establecen las bases reguladoras de la concesión de ayudas para la mejora de las infraestructuras y la productividad de fincas rústicas de titularidad municipal, publicado en el Diario Oficial de Extremadura número 107, de 6 de junio de 2016, modificado por Decreto 139/2017, de 5 de septiembre, publicado en el Diario Oficial de Extremadura número 174, de 11 de septiembre de 2017.

Cuarto. Cuantía de las ayudas.

El presupuesto inicial destinado para la línea 1 es de 1.250.000 € (Un millón doscientos cincuenta mil euros), con cargo a la siguiente aplicación presupuestaria y ejercicios.



120030000/G353A760.00/FR14040306/20160180/250.000,00/2023.

120030000/G353A760.00/FR14040306/20160180/1.000.000,00/2024.

De conformidad con el artículo 23.2 h) de la Ley 6/2011, de 23 de marzo, de Subvenciones de la Comunidad Autónoma de Extremadura, la cuantía total máxima de las subvenciones convocadas podrá aumentarse hasta un veinte por ciento de la cuantía inicial, o hasta la cuantía que corresponda cuando tal incremento sea consecuencia de una generación, incorporación de crédito, o se trate de créditos declarados ampliables, siempre antes de resolver la concesión de las ayudas sin necesidad de abrir una nueva convocatoria.

Quinto. Plazo de presentación de las solicitudes.

El plazo de presentación de solicitudes, conforme al Anexo I-1 que se incluye en la resolución y en el decreto por el que se aprueban las bases reguladoras, será de 20 días hábiles, contados a partir del día siguiente al de la publicación de la convocatoria y de este extracto en el Diario Oficial de Extremadura.

Sexto. Inversión auxiliable y cuantía de la ayuda.

1. La inversión mínima y máxima auxiliable será:

a. Línea 1: 5.000 y 75.000 euros.

De este modo, en el caso de que no se alcance el límite inferior la inversión no será subvencionable, y, del mismo modo, en el supuesto de que se supere el superior sólo será subvencionable hasta el límite superior establecido.

2. La ayuda para la mejora en fincas rústicas municipales será del 75 % de la inversión auxiliable, con los límites indicados en el apartado anterior.

No obstante, este porcentaje podrá ser inferior cuando sin haberse agotado el crédito presupuestario, el primer solicitante excluido por la puntuación obtenida según el orden de prelación establecida, o los siguientes en caso de renuncia de éste, acepte la subvención propuesta, hasta el límite del recurso excedentario.

Mérida, 17 de mayo de 2023.

La Secretaria General,
MARÍA CURIEL MUÑOZ



EXTRACTO de la Resolución de 17 de mayo de 2023, de la Secretaría General, por la que se establece la convocatoria de ayudas para la mejora de las infraestructuras y la productividad de fincas rústicas de propiedad municipal, para el año 2023 (Línea 2). (2023062021)

BDNS(Identif.): 697221

De conformidad con lo previsto en los artículos 16.q) de la Ley 6/2011, de 23 de marzo, de Subvenciones de la Comunidad Autónoma de Extremadura, 17.3.b) y 20.8.a) de la Ley 38/2003, de 17 de noviembre, General de Subvenciones, se publica el extracto de las ayudas cuyo texto completo puede consultarse en la Base de Datos Nacional de Subvenciones <http://www.infosubvenciones.es> y en el presente Diario Oficial de Extremadura.

Primero. Objeto.

Ayudas para el año 2023, destinadas a la mejora de las infraestructuras y la productividad de las fincas rústicas de propiedad municipal, de la Comunidad Autónoma de Extremadura mediante inversiones destinadas a la mejora de la viabilidad de las explotaciones agrarias basada en la modernización de instalaciones y equipos, el incremento en la productividad y el desarrollo de nuevas orientaciones productivas.

Segundo. Beneficiarios y requisitos.

Podrán ser beneficiarios, los Ayuntamientos que ostenten la propiedad de fincas rústicas localizadas en la Comunidad Autónoma de Extremadura que cumplan los siguientes requisitos:

1. No hallarse incursas en las causas de prohibición para obtener la condición de beneficiario a que se refieren los apartados 2 y 3 del artículo 12 de la Ley 6/2011, de 23 de marzo, de Subvenciones de la Comunidad Autónoma de Extremadura.
2. Estar al corriente de las obligaciones tributarias y con la Seguridad Social.

Tercero. Bases reguladoras.

Decreto 71/2016, de 31 de mayo, por el que se establecen las bases reguladoras de la concesión de ayudas para la mejora de las infraestructuras y la productividad de fincas rústicas de titularidad municipal, publicado en el Diario Oficial de Extremadura número 107, de 6 de junio de 2016, modificado por Decreto 139/2017, de 5 de septiembre, publicado en el Diario Oficial de Extremadura número 174, de 11 de septiembre de 2017.

**Cuarto. Cuantía de las ayudas.**

El presupuesto inicial destinado para la línea 2 es de 1.250.000 € (Un millón doscientos cincuenta mil euros), con cargo a la siguiente aplicación presupuestaria y ejercicios.

120030000/G353A760.00/FR14040306/20160180/250.000,00/2023.

120030000/G353A760.00/FR14040306/20160180/1.000.000,00/2024.

De conformidad con el artículo 23.2 h) de la Ley 6/2011, de 23 de marzo, de Subvenciones de la Comunidad Autónoma de Extremadura, la cuantía total máxima de las subvenciones convocadas podrá aumentarse hasta un veinte por ciento de la cuantía inicial, o hasta la cuantía que corresponda cuando tal incremento sea consecuencia de una generación, incorporación de crédito, o se trate de créditos declarados ampliables, siempre antes de resolver la concesión de las ayudas sin necesidad de abrir una nueva convocatoria.

Quinto. Plazo de presentación de las solicitudes.

El plazo de presentación de solicitudes, conforme al Anexo I-2 que se incluye en la resolución y en el decreto por el que se aprueban las bases reguladoras, será de 20 días hábiles, contados a partir del día siguiente al de la publicación de la convocatoria y de este extracto en el Diario Oficial de Extremadura.

Sexto. Inversión auxiliable y cuantía de la ayuda.

1. La inversión mínima y máxima auxiliable será:

a. Línea 2: 50.000 y 150.000 euros.

De este modo, en el caso de que no se alcance el límite inferior la inversión no será subvencionable, y, del mismo modo, en el supuesto de que se supere el superior sólo será subvencionable hasta el límite superior establecido.

2. La ayuda para la mejora en fincas rústicas municipales será del 75 % de la inversión auxiliable, con los límites indicados en el apartado anterior.

No obstante, este porcentaje podrá ser inferior cuando sin haberse agotado el crédito presupuestario, el primer solicitante excluido por la puntuación obtenida según el orden de prelación establecida, o los siguientes en caso de renuncia de éste, acepte la subvención propuesta, hasta el límite del recurso excedentario.

Mérida, 17 de mayo de 2023.

La Secretaria General,
MARÍA CURIEL MUÑOZ



RESOLUCIÓN de 24 de mayo de 2023, de la Dirección General de Política Forestal, por la que se prorroga el plazo de vigencia de la época de peligro medio de incendios forestales establecido en la Orden de 3 de abril de 2023.

(2023062041)

La Orden de 3 de abril de 2023 por la que se declara época de peligro medio de incendios forestales (DOE núm. 66, de 5 de abril de 2023) establece, en su artículo 1, como época de Peligro Medio de Incendios Forestales el periodo comprendido entre el 10 de abril y el 16 de abril de 2023, ambos incluidos, en todas las Zonas de Coordinación del Plan INFOEX en Extremadura y disponiendo, en su artículo 2, que esta declaración se podrá prorrogar mediante resolución de la persona titular de la Dirección General de Política Forestal, de acuerdo con las condiciones meteorológicas existentes y el riesgo de propagación de incendios.

La Resolución de 11 de abril de 2023, de la Dirección General de Política Forestal, prorroga el plazo de vigencia de la época de peligro medio establecido en la citada orden hasta el día 23 de abril de 2023.

La Resolución de 19 de abril de 2023, de la Dirección General de Política Forestal, prorroga el plazo de vigencia de la época de peligro medio establecido en la citada orden hasta el día 30 de abril de 2023.

La Resolución de 26 de abril de 2023, de la Dirección General de Política Forestal, prorroga el plazo de vigencia de la época de peligro medio establecido en la citada orden hasta el día 7 de mayo de 2023.

La Resolución de 3 de mayo de 2023, de la Dirección General de Política Forestal, prorroga el plazo de vigencia de la época de peligro medio establecido en la citada orden hasta el día 14 de mayo de 2023.

La Resolución de 10 de mayo de 2023, de la Dirección General de Política Forestal, prorroga el plazo de vigencia de la época de peligro medio establecido en la citada orden hasta el día 21 de mayo de 2023.

La Resolución de 17 de mayo de 2023, de la Dirección General de Política Forestal, prorroga el plazo de vigencia de la época de peligro medio establecido en la citada orden hasta el día 28 de mayo de 2023.

Las condiciones meteorológicas anómalas continúan, por lo que también continúa siendo muy elevado el nivel de riesgo de incendios forestales, muy por encima de lo que correspondería a la época del año, aportando unas condiciones propicias tanto para el inicio como la propagación de los incendios forestales, lo que aconseja adoptar la prórroga de la época de peligro medio de incendios forestales.



Por lo expuesto, en ejercicio de las competencias que tengo atribuidas,

RESUELVO:

Prorrogar la duración de la época de peligro medio de incendios forestales en todas las Zonas de Coordinación del Plan INFOEX en Extremadura hasta el día 31 de mayo de 2023, incluido.

Mérida, 24 de mayo de 2023.

El Director General de Política Forestal,
PEDRO MUÑOZ BARCO

• • •



CONSEJERÍA DE EDUCACIÓN Y EMPLEO

RESOLUCIÓN de 18 de mayo de 2023, de la Dirección General de Trabajo, por la que se ordena la inscripción en el Registro de Convenios y Acuerdos Colectivos de Trabajo de la Comunidad Autónoma de Extremadura y se dispone la publicación del texto del XXIII Convenio Colectivo de Trabajo de la empresa Industrias y Promociones Alimenticias, SA (INPRALSA). (2023062025)

Visto el texto del XXIII Convenio Colectivo de Trabajo de la empresa Industrias y Promociones Alimenticias, SA (INPRALSA), para su centro de trabajo de Miajadas (código de convenio 10000642011993), que fue suscrito con fecha 24 de marzo de 2023, de una parte, por el representante de la empresa, y de otra, por la mayoría de los miembros integrantes del comité de empresa del centro de trabajo afectado por el convenio.

Y de conformidad con lo dispuesto en el artículo 90, apartados 2 y 3, del Real Decreto Legislativo 2/2015, de 23 de octubre, por el que se aprueba el texto refundido de la Ley del Estatuto de los Trabajadores, Real Decreto 713/2010, de 28 de mayo, sobre registro y depósito de convenios colectivos, acuerdos colectivos de trabajo y planes de igualdad, y en el artículo 6 del Decreto 187/2018, de 13 de noviembre, que crea el Registro de Convenios y Acuerdos Colectivos de Trabajo de la Comunidad Autónoma de Extremadura.

Esta Dirección General de Trabajo,

RESUELVE:

Primero. Ordenar su inscripción en el Registro de Convenios y Acuerdos Colectivos de Trabajo de la Comunidad Autónoma de Extremadura.

Segundo. Disponer su publicación en el Diario Oficial de Extremadura.

Mérida, 18 de mayo de 2023.

La Directora General de Trabajo,
MARÍA SANDRA PACHECO MAYA



XXIII CONVENIO COLECTIVO DE TRABAJO DE LA EMPRESA INPRALSA

CAPÍTULO I

Estipulaciones Generales

Artículo 1º. Objeto.

El presente Convenio tiene por objeto regular las relaciones laborales, así como las condiciones generales de trabajo y económicas, entre la Empresa INPRALSA y su personal, en el ámbito de aplicación acordado.

Artículo 2º. Ámbito territorial.

Las estipulaciones del Convenio serán de aplicación en el Centro de Trabajo que la Empresa tiene establecido en Miajadas (Cáceres).

Artículo 3º. Ámbito personal.

El presente Convenio afectará al personal que preste servicios durante todo el año natural y esté encuadrado en los grupos profesionales de operarios y empleados que integren la plantilla del centro de trabajo.

Quedan expresamente excluidos: el personal al que se refieren los artículos 1.3.c) y 2.1.a) del Real Decreto Legislativo 1/1995, de 24 de marzo, del Estatuto de los Trabajadores, y el personal que ostente en la Empresa cargos análogos al de Jefe de Departamento o superior, según relación nominal de este personal facilitada al Comité de Empresa.

Artículo 4º. Ámbito Temporal.

El Convenio producirá efectos generales a partir del día 1 de enero de 2023, con efectos económicos desde la misma fecha, y mantendrá su vigencia hasta el 31 de diciembre de 2023.

Artículo 5º. Prórroga.

La duración del Convenio se entenderá prorrogada de año en año por tácita reconducción, de no mediar denuncia por cualquiera de las partes en la forma y condiciones que se establecen en el artículo siguiente.

Artículo 6º. Denuncia para la resolución o revisión del Convenio y mantenimiento de su régimen.

La denuncia proponiendo la resolución o revisión del Convenio deberá presentarse por escrito, por una parte ante la otra, y ante la Autoridad Laboral competente a los efectos de registro,



con una antelación de treinta días respecto a la fecha de expiración del tiempo de vigencia previsto en el artículo 4º o de cualquiera de sus prórrogas anuales. En caso de denuncia las partes se comprometen a iniciar las negociaciones de modificación o novación del convenio como muy tarde en el mes de febrero del año siguiente al año de pérdida de vigencia temporal, entendiéndose prorrogado hasta que se haya concluido un nuevo acuerdo.

Artículo 7º. Compensación, absorción y garantías.

Las condiciones pactadas forman un todo orgánico y a efectos de su aplicación práctica, deben considerarse globalmente.

Igualmente, las condiciones pactadas son compensables en cómputo anual con las que anteriormente rigieran por mejoras concedidas por la Empresa, imperativo legal o pacto de cualquier clase.

Las disposiciones futuras de cualquier tipo que impliquen variación en alguna de las cláusulas de este Convenio Colectivo, únicamente tendrán eficacia si, consideradas en su conjunto, superan las aquí pactadas en cómputo anual, siendo absorbibles en todo caso.

Ningún trabajador podrá resultar lesionado en sus condiciones globales por la aplicación de las cláusulas de este Convenio Colectivo.

Artículo 8º. Régimen del convenio.

El régimen general de condiciones que en el Convenio se estipula y que se considera más beneficioso en su conjunto que el vigente con anterioridad a la entrada en vigor del mismo, anula y sustituye totalmente a cualquier otro que, con carácter individual o colectivo, hubiera venido rigiendo en la Empresa. Se respetarán las condiciones acordadas en contratos individuales, firmadas a título personal entre Empresa y trabajador, y que, con carácter global, excedan del mismo en conjunto y cómputo anual.

Artículo 9º. Vinculación a la totalidad.

En el supuesto de que, la Autoridad Administrativa Laboral y la Jurisdicción de lo Social, en el ejercicio de sus respectivas competencias, declaren la ineficacia o ilegalidad de algunos de los pactos del Convenio, éste quedará sin eficacia práctica alguna, debiendo negociarse de nuevo la totalidad de su contenido.

Artículo 10º. Determinación de las partes y comisión paritaria de interpretación y vigilancia del convenio.

- a) Determinación de las partes que concertan el convenio.



El presente convenio se ha concertado y firmado por la Dirección de la Empresa de una parte y de otra por el Comité de Empresa.

b) Comisión paritaria de interpretación y vigilancia.

Para interpretar y resolver cuantas cuestiones se deriven de la aplicación de este Convenio, se acuerda la constitución de una Comisión Paritaria integrada por representantes de la Dirección y representantes del Comité de Empresa, elegidos entre sus miembros. El número de miembros de esta comisión se acordará por las partes para cada cuestión concreta con antelación, pudiendo oscilar entre tres y nueve a propuesta del promotor de la misma.

Esta comisión fijará en su primera reunión sus propios criterios de funcionamiento, forma de convocar, plazos, etc... teniendo en cuenta los criterios generales establecidos en el presente artículo.

Los acuerdos de la Comisión Paritaria se adoptarán en todo caso por mayoría de cada representación y aquellos que interpreten este Convenio, tendrán la misma eficacia que la norma que haya sido interpretada. En caso de discrepancias se abren las vías de la ASEC, a la que podrá asistir el comité en pleno si así lo creen conveniente sus miembros, y posteriormente jurisdicción laboral para la resolución de los asuntos, si así lo entiende alguna de las partes.

La Comisión Paritaria tendrá las siguientes funciones:

- Resolución de cuantos asuntos o reclamaciones se sometan a su consideración, así como de cualquiera de las condiciones establecidas en este Convenio.
- Vigilancia del cumplimiento de lo pactado.
- Cualquiera de las partes podrá hacerse acompañar de asesores que actuarán con voz pero sin voto. La parte que pretenda ejercer esta opción deberá poner en conocimiento de la otra parte su intención de acudir a la próxima reunión con asesores con un preaviso mínimo de seis días a la fecha prevista para su celebración.
- Las cuestiones propias que se promuevan ante la Comisión Paritaria adoptarán la forma escrita y su contenido será el suficiente para que pueda examinar y analizar el problema con el necesario conocimiento de causa, debiendo tener como contenido mínimo el siguiente: Exposición sucinta y concreta del asunto, razones y fundamentos que entiendan le asisten al proponente y propuesta o petición concreta que se formule a la Comisión. Al escrito-propuesta se acompañarán cuantos documentos se entiendan necesarios para la mejor comprensión y resolución del tema, incluyendo además la propuesta sobre el número de miembros.



CAPÍTULO II

Organización del trabajo

Artículo 11º. Principio General.

La organización del trabajo, en cada una de las secciones y dependencias de la Empresa, es facultad exclusiva de la Dirección.

La Empresa podrá adoptar los sistemas de organización técnica, racionalización, mecanización y modernización que considere oportunos, creando, modificando, refundiendo o suprimiendo servicios, puestos de trabajo o funciones, así como la estructura y contenido de los mismos, de tal manera que pueda lograr el rendimiento óptimo dentro del límite racional y humano de los elementos a su servicio, a cuyo fin contará con la necesaria colaboración del personal, que será informado de dichos cambios a través de sus Representantes por la Dirección de la Empresa.

La mecanización, progresos técnicos o de organización, no podrán producir merma alguna en la situación económica de los trabajadores asalariados; antes al contrario, los beneficios que de ellos se deriven han de utilizarse de tal forma que mejoren no sólo el excedente laboral sino también la situación de los trabajadores.

No obstante, si la Empresa al hacer uso de las facultades referidas en el párrafo anterior, produjera modificaciones sustanciales en las condiciones de trabajo, se estará a lo establecido en el Estatuto de los Trabajadores en cuanto a las competencias que corresponden al Comité de Empresa.

Artículo 12º. Aspectos fundamentales de la organización del trabajo.

El ejercicio de la facultad empresarial comprende, entre otros, los siguientes aspectos fundamentales:

- a) La racionalización del trabajo a través de la simplificación de las tareas y la constante mejora de métodos de cualesquiera tipos de trabajo.
- b) El análisis, valoración y jerarquía de las funciones y tareas que corresponden a los distintos puestos de trabajo.
- c) La asignación del número de tareas a cada trabajador, de forma que la carga de trabajo a él encomendada represente la efectiva saturación de la jornada, aunque para ello sea preciso el desempeño de trabajos distintos de los que habitualmente tenga encomendados.



- d) La determinación de las plantillas correctas de personal.
- e) El encuadre y adaptación del personal a sus puestos de trabajo de acuerdo con sus aptitudes.
- f) Es deseo de la Dirección que cada puesto de trabajo sea ocupado por el personal más apropiado por sus características técnicas y profesionales, a cuyo fin el personal, si fuera necesario, realizaría las pruebas físicas e intelectuales que se estimen oportunas.

Artículo 13º. Valoración de tareas.

El análisis y la valoración de tareas tiene como objetivo el analizar y valorar las actividades llevadas a cabo en una zona de trabajo y la determinación de unos niveles objetivos de desarrollo óptimo de las tareas, por el ocupante de la misma.

Asimismo se tendrá en cuenta la polivalencia, que es la capacidad individual de desarrollar en distintas zonas de trabajo las actividades que correspondan a las diferentes tareas valoradas en INPRALSA y la disponibilidad para realizarlas en las distintas áreas y zonas de la Empresa.

La polivalencia es un concepto personal y dinámico.

Artículo 14º. Normas de funcionamiento de la valoración de tareas.

Se estará a lo dispuesto en el Manual de Funcionamiento, ya establecido, respecto a contenidos, conceptos, determinación de niveles de competencia y polivalencia, mantenimiento de los mismos y desarrollo, así como también el mantenimiento del sistema de valoración.

Para el seguimiento de la valoración de tareas se establece la Comisión de la Valoración de Tareas, que se reunirá al menos trimestralmente, formado por tres miembros del Comité de Empresa y tres de la Dirección. Las tareas se concretarán en dicha comisión, aunque se fundamentaran en tareas de actualizaciones, propuestas, modificaciones y controles, tanto del manual de valoración como de los niveles concretos del personal, aunque la capacidad de decisión será de la Dirección.

Artículo 15º. Clasificación profesional y niveles.

Se regirá por lo establecido en el presente Convenio en materia de valoración de tareas y, en lo no previsto por éste, por lo dispuesto en el Estatuto de los Trabajadores y demás normas de obligado cumplimiento.

El contenido ocupacional de las zonas de trabajo será el que determine la adscripción del trabajador a uno de los dos únicos grupos profesionales que a continuación se establecen:



* Grupo Profesional de Operarios. Que incluye tanto a los profesionales de oficio como a los especialistas, peones y subalternos.

* Grupo Profesional de Empleados. Que incluye al personal administrativo y técnico en todas sus variedades.

Se mantienen, a título relacional, las categorías profesionales en vigor en el anterior Convenio Colectivo de fecha 12 de febrero de 1.993, a efectos de que aparezcan en el recibo de salarios, para las personas que actualmente las ostenten.

A efectos de cotización a la Seguridad Social se respetará, a título personal, los grupos de tarifa de cotización consolidados por la actual plantilla. Por lo que respecta a futuros ingresos o cambios de grupo, se asignarán los niveles profesionales y salariales como consecuencia de la aplicación del sistema de valoración de tareas que se establece en este Convenio. Anexo n.º 1 "Tabla de Conversión Niveles a Grupos de Cotización".

Asimismo se establecen para todo el personal los niveles profesionales y salariales, como consecuencia de la aplicación de la valoración de tareas. Anexo n.º 2 "Tabla de Equivalencia Niveles Profesionales-Niveles Salariales".

CAPÍTULO III

Ingreso y movimiento del personal

Artículo 16º. Selección e ingreso del personal.

La Empresa realizará las pruebas de ingreso que considere oportunas y clasificará al personal con arreglo al artículo 15º del presente Convenio. Las pruebas de ingreso se comunicarán a los Representantes de los Trabajadores a fin de garantizar la objetividad de los procesos de selección.

En caso de puestos de nueva creación o vacantes internas, habrá una información al personal mediante el Tablón de Avisos.

Artículo 17º. Contratos de trabajo.

Se estará en este punto a lo establecido en el Estatuto de los Trabajadores pudiendo la dirección de la empresa utilizar cualquiera de los modelos habilitados en cada momento cumpliendo los requisitos que cada uno requiera.



Artículo 18º. Períodos de prueba.

Los ingresos se considerarán hechos a título de prueba, cuyo período será variable según la índole de los puestos a cubrir, y que en ningún caso podrá exceder del tiempo fijado en la siguiente escala:

- Técnicos Superiores seis meses.
- Administrativos, Técnicos no Titulados y Personal de Oficio tres meses.
- Personal obrero un mes.

Durante el período de prueba, la Empresa y el trabajador podrán resolver libremente el contrato sin plazo de preaviso y sin que haya lugar a reclamación alguna derivada del acto de resolución.

Durante el período de prueba, el trabajador tendrá los derechos y obligaciones correspondientes a su categoría profesional y al puesto de trabajo que desempeñe, como si fuera de plantilla y de acuerdo con la modalidad de contratación, excepto los derivados de la resolución de la relación laboral, que podrá producirse a instancia de cualquiera de las partes durante su transcurso.

Transcurrido el período de prueba sin que se haya producido el desistimiento, el contrato producirá los efectos propios de la modalidad bajo la que hayan sido concertados.

Artículo 19º. Excedencias.

El régimen de excedencias será el que se regula en el artículo 46 del Estatuto de los Trabajadores.

En esta materia se estará a lo dispuesto legalmente.

CAPÍTULO IV

Jornada, vacaciones, calendario laboral, licencias y horas extraordinarias

Artículo 20º. Jornada de trabajo.

La jornada laboral será de 1.768 horas de presencia una vez descontado un día de asuntos propios a que tiene derecho cada trabajador. (Horas laborables 1.776 – 8 horas de asuntos propios = 1.768 horas).

Todo el personal que trabaje en jornada continuada, tendrá derecho a un descanso de quince minutos para tomar el bocadillo. Este tiempo se computará como trabajado, y para su disfrute se establecerán relevos, de tal forma que el proceso productivo no se interrumpa.



La jornada laboral anual se distribuirá de manera que puedan cubrirse todos los días laborables del calendario laboral oficial, de lunes a viernes, por la totalidad de la plantilla.

Durante el período de Campaña de Tomate ocho sábados continuados laborables quedan incorporados de forma general al calendario laboral, a contar desde el día primero de Agosto, siempre y cuando la Campaña comience en esas fechas, pudiendo adelantarse o retrasarse el inicio de la misma por razones climatológicas.

Artículo 21º. Vacaciones.

Atendida la naturaleza de la actividad de la Empresa, que exige un servicio especial durante el período de Campaña de Tomate, se adaptarán las vacaciones fuera de dicho período.

Los trabajadores que en la fecha determinada para el disfrute de las vacaciones no hubieran completado un año efectivo en la plantilla de la Empresa disfrutarán de un número de días proporcional al tiempo de servicios prestados, pudiendo ser acoplados en los días que hubieren de trabajar en misiones que no supongan vejación ni menoscabo para su formación profesional.

Para conseguir una mejor organización de la actividad de la Empresa y con el fin de poder racionalizar la producción a lo largo de todo el año, se conviene, por ambas partes, que las vacaciones se realizarán por turnos o grupos, constituidos de forma que garanticen el correcto funcionamiento de las instalaciones industriales, sin que se paralice o cese la actividad productiva.

1. No obstante lo anterior, se establecerá un período general de quince días, que supondrá el cese en la actividad productiva sin que ello impida realizar cuatro semanas de vacaciones continuadas a partir de la segunda quincena de Junio y hasta finales del mes de Julio y que estarán comprendidos esos 15 días entre el día 1 y el día 22 del mes de Julio.
2. Por lo que se refiere al personal de Mantenimiento y Almacenes, se garantiza un período mínimo de vacaciones de quince días naturales disfrutadas dentro del mes de Julio.
3. Los programas de vacaciones se comunicarán al personal afectado con un mínimo de dos meses de antelación.
4. Día de asuntos propios: De los días establecidos como laborables por el Calendario Laboral, cada trabajador podrá disfrutar un día de vacaciones siempre que no sea en periodo de Campaña, y que no se sume a los periodos de vacaciones generales establecidos en dicho calendario. Los trabajadores mayores de 55 años tienen derecho a un día más de asuntos propios que podrá empezar a disfrutarse a partir del 1 de enero del año siguiente a aquel que cumple 55.



Artículo 22º. Calendario laboral.

Conocido el calendario oficial de fiestas, la Dirección propondrá anualmente a la Representación de los trabajadores el calendario laboral correspondiente. Si, transcurridos 20 días desde la presentación del calendario, la Representación de los trabajadores no hubiere manifestado su disconformidad por escrito, se entenderá aceptado el calendario propuesto.

Artículo 23º. Turnos de trabajo.

El trabajador se compromete a prestar sus servicios en cualquiera de los turnos de trabajo existentes en la actualidad y que normalmente se vienen realizando, con la rotación habitualmente establecida, rotando semanalmente.

Artículo 24º. Cuarto turno de trabajo.

Se establece un cuarto turno de trabajo durante el período de Campaña, con una duración inicial prevista de 5 a 8 semanas.

Artículo 25º. Horario almacenes y mantenimiento.

El personal operario adscrito a estas secciones realizará su jornada en régimen de doble turno (de 6 a 14 y de 14 a 22 horas), rotando semanalmente.

Artículo 26º. Horarios.

Por medio de cartel permanente, colocado en sitio visible, se notificarán los calendarios y horarios de trabajo.

Artículo 27º. Licencias reglamentarias y permisos.

A) Permisos: El trabajador, avisando con la suficiente antelación y, justificándolo adecuadamente, podrá faltar o ausentarse del trabajo con derecho a remuneración, por alguno de los motivos y durante el tiempo que a continuación se expresa:

- a) Durante quince días naturales en caso de matrimonio.
- b) Por nacimiento de hijo: tres días, de los que uno, al menos, será hábil a efectos oficiales. En caso de tener que realizar desplazamiento se dispondrá de un día más, no pudiendo superar en ningún caso un tiempo máximo de cuatro días.
- c) Visitas médicas a especialistas.
- d) Las intervenciones quirúrgicas, que requieran hospitalización, de cónyuges, padres, hijos y hermanos: tres días, que se ampliarán en dos más, cuando se acredite la necesidad de desplazamiento fuera de Extremadura.



e) Por muerte o enfermedad grave de familiares hasta 1º grado de consanguinidad o afinidad (padres, hijos, cónyuges, suegros, yerno/nuera): cuatro días, que se ampliarán en dos más, cuando se acredite la necesidad de desplazamiento fuera de Extremadura.

Por muerte o enfermedad grave de familiares hasta 2º grado de consanguinidad o afinidad (hermanos, abuelos, nietos y cuñados): tres días, que se ampliarán en dos más, cuando se acredite la necesidad de desplazamiento fuera de Extremadura.

La determinación de la gravedad de las enfermedades o intervenciones de los familiares especificados en este apartado e), se acreditará fehacientemente ante la Dirección de Recursos Humanos por el facultativo que haya atendido el caso.

f) Por muerte de tíos (3º grado) un día que se ampliará en uno más, cuando se acredite la necesidad de desplazamiento fuera de Extremadura.

g) Por cambio de domicilio: un día.

h) Por el tiempo necesario para el cumplimiento de deberes de carácter inexcusable, públicos o personales.

i) El personal dispondrá de ocho horas al año, retribuidas, para visita al médico de cabecera. No se computará el tiempo invertido en tales visitas cuando tengan por objeto la obtención del volante para acudir al especialista.

B) Licencias sin sueldo:

Los trabajadores que cuenten con una antigüedad mínima de un año en la empresa, tendrán derecho a disfrutar permiso sin sueldo por un mínimo de cinco días y un máximo de veinte días laborables y por una sola vez cada año.

No obstante, alternativamente, dicho permiso podrá ser fraccionado en dos períodos máximos de diez días laborables en cada semestre del año. (El cómputo semestral se interpreta de forma que no podrás volver a realizar una nueva solicitud hasta pasados seis meses desde la anterior solicitud).

Se podrá denegar la concesión de estos permisos cuando en las mismas fechas se encuentren disfrutándolos un trabajador de la misma sección/departamento ó 2 de secciones diferentes, así como a criterio de la dirección de la empresa argumentado por cuestiones técnicas, organizativas o de producción.



Los días laborables de permiso sin sueldo no se paga ningún concepto salarial y las pagas extras van disminuidas en la parte correspondiente a esos días. (Cada día laborable se calcula Salario Anual / 221 días).

La dirección de la empresa no admite cualquier motivo, sino que exclusivamente admite los motivos detallados a continuación:

- Nacimiento de hijo (durante el primer semestre tras el parto).
- Enfermedad grave de familiares de primer grado (tratamientos de quimioterapia, radioterapia, diálisis u otros de gravedad similar).
- Enfermedad grave, hospitalizaciones, accidentes o intervenciones quirúrgicas de familiares de primer grado.

La empresa cotizará y mantendrá en alta al trabajador en la seguridad social.

Artículo 28º. Horas extraordinarias.

La realización de horas extraordinarias en cuanto al número, se regirá por lo legalmente establecido.

No obstante lo anterior, los recursos técnicos y humanos de la Empresa podrán dar lugar a la necesidad de realizar horas extraordinarias estructurales.

Se considerarán horas extraordinarias estructurales a estos efectos y en los de cotización a la Seguridad Social, las que así se hallen definidas en la Legislación vigente y, en especial, las correspondientes a:

- a) Tiempo de producción invertido en adiestramiento o adaptación del personal.
- b) Tareas necesarias para la integración de nuevos productos o modificación de los existentes.
- c) Sustitución o ampliación de la maquinaria, instalaciones o equipos industriales, así como su puesta en funcionamiento.
- d) Problemas de puntualidad y calidad en el suministro de proveedores.
- e) Labores de mantenimiento, urgentes o imprevistas.
- f) Períodos punta de producción por pedidos especiales no previsibles o estacionales.



La realización de estas horas extraordinarias estructurales, será siempre voluntaria.

El valor de las horas extraordinarias se expresa en el Anexo 5º.

Si por la aplicación del precio/hora fijado en tabla, algún empleado hubiera de percibir un precio inferior al suyo actual, se le mantendrá el más favorable.

CAPÍTULO V

Régimen de condiciones económicas

Artículo 29º. Principios generales.

La retribución de la Empresa se asienta, fundamentalmente, en el efectivo y correcto desempeño de la zona de trabajo e índices de calidad exigibles, y en el cumplimiento de las restantes condiciones estipuladas para su devengo.

Los impuestos, cargas sociales y cualesquiera otras deducciones de tipo obligatorio, que gravan en la actualidad o pudieran gravar en el futuro las percepciones del personal, serán satisfechos por quien corresponda según la Ley.

Los sueldos y salarios existentes con anterioridad a la implantación de la Valoración de Tareas no serán compensados ni absorbidos por futuros incrementos salariales, salvo en caso de pase a nivel retributivo superior.

Artículo 30º. Estructura salarial y conceptos retributivos.

La remuneración de los trabajadores comprendidos en el ámbito personal de aplicación del Convenio se estructurará bajo la forma y conceptos siguientes:

A) Salario Nivel Profesional.

— Sueldo Nivel Profesional-Nivel Salarial.

B) Complementos del salario.

a) Personales.

— Complemento "ad personam".

— Garantía personal.

— Polivalencia no consolidable.



b) De puesto de trabajo.

- Plus de mando.
- Plus de trabajo nocturno.
- Plus triple turno rotativo.
- Plus cuarto turno.

c) Por cantidad o calidad de trabajo.

- Horas extraordinarias.
- Plus dedicación.

d) De vencimiento superior al mes.

- Gratificaciones extraordinarias de Junio y Navidad.
- Medias Pagas Extraordinarias de Febrero y Septiembre.

Artículo 31º. Definiciones y normas de devengo de los conceptos retributivos del convenio.

Son las siguientes:

1. Sueldo Nivel Profesional-Nivel Salarial, de acuerdo con las "Tabla Niveles Salariales-2.023"- Anexo n.º 4.
2. Complemento "ad personam": es un concepto personal cuyo importe anual se distribuirá en las doce mensualidades y en las pagas extraordinarias correspondientes.
3. Garantía personal, es un concepto personal cuyo importe anual se distribuirá en las doce mensualidades y en las pagas extraordinarias correspondientes. Estas garantías sólo serán absorbibles por cambio a nivel retributivo superior. Dicho complemento se abonará a aquellos empleados que, prestando servicios de forma continua durante todo el año natural, acrediten una permanencia en la Empresa superior a tres años.
4. Polivalencia no consolidable, será retribuida según la "Tabla Niveles Salariales-2.023"- Anexo n.º 4, bajo los siguientes criterios:
 - a) Personal que actualmente se le reconoce la polivalencia y el nivel reconocido.



- b) Polivalencia que deba adquirirse en las zonas situadas a izquierda y derecha de la zona habitual.
 - c) El importe establecido como polivalencia se abonará en cada una de las doce mensualidades.
 - d) La polivalencia solo se retribuirá si se posee por el concepto global de polivalencia reconocido. Una persona nunca podrá superar el nivel superior de retribución, por la adición de las polivalencias retribuidas al nivel profesional que posea.
5. Plus de mando, para aquellos empleados que, de forma accidental, tengan a su cargo un grupo de personas a quienes deban supervisar y coordinar su trabajo. Durante el tiempo que ejercieran dicha supervisión cobrarían este complemento.

Este complemento es de índole funcional y su percepción depende exclusivamente del ejercicio de la función antes indicada, por lo que no tendrá carácter consolidable.

El importe del referido Plus de mando consistirá en la diferencia salarial existente entre el nivel salarial que ostente el antiguo Jefe de Equipo y el que ostente el trabajador que desempeñe esa función temporal.

6. Plus de trabajo nocturno: se percibe este plus cada día laborable cuando el trabajo se realice entre las 22:00 y las 6:00 horas. La cuantía por cada hora trabajada en este intervalo horario queda establecida según tablas:

Nivel A-I	1,98	Nivel A-II	2,92	Nivel B	3,18	Nivel C	3,28	Nivel D	3,42
Nivel E	3,59	Nivel F	3,90	Nivel FI	4,00	Nivel G	4,29	Nivel H	4,97

Si existiera algún caso en el que su precio actual fuera superior a este importe se le mantendrá su precio actual y tendrá los incrementos anuales generales que se pacten.

7. Plus triple turno rotativo, para aquellos trabajadores que realicen su jornada en régimen de triple turno rotativo, fuera del período general de Campaña, entendiéndose como tal las semanas de seis días laborables. El importe del referido Plus ascenderá a 0,54 Euros por hora de trabajo.
8. Plus cuarto turno, se establece un cuarto turno de trabajo durante el período de Campaña.

El personal adscrito a este cuarto turno de campaña percibirá la cantidad de 82,85 euros por cada semana completa que realice este régimen de trabajo. En el supuesto de que el trabajador no realice la semana completa se le abonará la parte proporcional correspondiente.



9. Plus dedicación artículo 32º, su importe será de 620,52 euros anuales, devengados en 12 mensualidades, en las circunstancias y bajo las condiciones que se señalan en el artículo 32º del Convenio. Dicha cantidad, pactada expresamente a tanto alzado, será la misma para todos los Niveles Profesionales.
10. Gratificaciones extraordinarias de junio y Navidad, consistentes en treinta días de Sueldo Nivel Profesional, Complemento "ad personam" y Garantía Personal. Dichas gratificaciones serán abonadas en los días 28 de mayo y 28 de noviembre respectivamente.
11. Medias Pagas Extraordinarias de febrero y septiembre, consistentes en 15 días de Sueldo Nivel Profesional, Complemento "ad personam" y Garantía Personal. Dichas gratificaciones serán abonadas en los días 26 de febrero y 28 de septiembre.

Artículo 32º. Plus dedicación.

A la totalidad del personal que preste servicios la totalidad del año y en compensación a los sábados de Campaña trabajados o equivalente, se abonará la cuantía total de 620,52 euros anuales, devengados en doce mensualidades, a razón de 51,71 euros al mes.

CAPITULO VI

Prestaciones especiales

Artículo 33º. Principio general.

Durante la vigencia del presente Convenio se acuerda que las prestaciones especiales contenidas en el presente capítulo afectan única y exclusivamente a título de garantía personal a quienes las venían percibiendo con anterioridad a la fecha de entrada en vigor del I Convenio Colectivo.

Artículo 34º. Ayuda escolar.

Se establece en 174,69 euros anuales para aquellos empleados que tengan hijos en edades comprendidas entre 6 y 16 años.

El citado importe se repartirá entre diez meses (no se percibe en agosto y septiembre por no considerarse periodos hábiles escolares). Para que todos los trabajadores tengan el mismo ingreso anual por este concepto, independientemente del mes en que cumpla el hijo los años, se empezará a percibir en enero del año en el que cumplen 7 años y se dejará de percibir en diciembre del año en que cumplen 17 años.

Asimismo se establece una subvención del setenta y cinco por ciento del importe de los libros escolares obligatorios, para aquellos cabezas de familia que tengan hijos en edades comprendidas



entre 4 y 16 años, el abono de esta ayuda a libros tendrá los descuentos legales correspondientes, que se aplicarán sobre el setenta y cinco por ciento del valor de los libros. Por el mismo principio establecido en el párrafo anterior, se empezará a percibir el año en el que cumplen 5 años y se dejará de percibir el año en que cumplen 17 años.

Para tener derecho al percibo de tal subvención, será obligatorio presentar ante la Empresa el justificante acreditativo del pago de los mismos.

Artículo 35º. Complemento en situación de I.L.T.

En los casos de incapacidad laboral transitoria, debidamente acreditada mediante la presentación puntual de los correspondientes partes oficiales de baja de confirmación de incapacidad expedidos por la Seguridad Social, la Empresa abonará a los trabajadores los complementos económicos que siguen, siempre que se cumplan las condiciones que asimismo a continuación se expresan:

- 1) Si la Dirección de la Empresa lo estimara conveniente, el trabajador en situación de ILT deberá someterse a examen del Servicio Médico propio o mancomunado, o del Facultativo que tenga a bien designar, y ello tanto en los correspondientes consultorios como en el domicilio propio del trabajador.
- 2) En los casos en que por los Facultativos designados por la Empresa se estime la existencia de enfermedad o accidente simulados, o que no se justifiquen las ausencias domiciliarias comprobadas, o que el trabajador haya incumplido o impedido la observancia de las presentes normas, se perderá el derecho a percibir estos complementos, sin perjuicio de las medidas disciplinarias a que pudiera haber lugar por la expresada conducta. A estos efectos, se entenderá en todo caso, que los trámites y requisitos establecidos por las Disposiciones Oficiales Reguladoras de la Seguridad Social para ILT, son independientes de la aplicación de las presentes normas pactadas.
- 3) La cuantía de los complementos será la siguiente:

En situación de ILT, derivada de accidente la empresa complementará las prestaciones de la Seguridad Social o de la Mutua de Accidentes hasta totalizar el salario del trabajador al 100%.

El mismo tratamiento se aplicará a la situación de ILT, derivada de enfermedad, cuando esta requiera hospitalización o intervención quirúrgica, durante la totalidad del período de Baja y hasta el plazo máximo legal de dieciocho meses de duración de dicha Baja.

Igualmente se establece un complemento de las prestaciones de la Seguridad Social o Mutua de Accidentes de Trabajo, hasta el 100% del salario del trabajador, a partir del 31º día de la Baja y hasta los dieciocho meses de dicha Baja.



Cuando un empleado se encuentre en situación de Baja por enfermedad la Empresa abonará el 100% durante los tres primeros días de dicha Baja. El tiempo restante que dure su incapacidad y hasta el 31º día de la misma se aplicará el tratamiento legal que en cada momento establezca la Seguridad Social.

Artículo 36º. Plan de pensiones.

La empresa, en su calidad de promotora del plan en su modalidad de sistema de empleo, se obliga y define en su aportación anual, consistente en un 1,5% de la masa salarial bruta de los partícipes del plan; es decir, las obligaciones de dicho plan serán de aportación definida, siendo la asignación de la empresa por todos y cada uno de los partícipes del Plan igual al 1,5% de su salario anual bruto, en aquellos conceptos de éste que el reglamento del plan de pensiones precisa.

Esta aportación anual se realizará de acuerdo a las condiciones especificadas en el propio plan de pensiones.

Asimismo el plan reconoce a cada uno de los partícipes, mediante la contratación de una póliza de seguros, las prestaciones que cubren los riesgos que seguidamente se detallan:

- a) Fallecimiento por enfermedad: capital asegurado 15.626,31 euros.
- b) Si el fallecimiento fuese por accidente sobrevenido tanto en el ejercicio de su profesión como en su vida privada, el capital asegurado, en este caso, sería de 31.252,63 euros.
- c) Si el fallecimiento fuese debido a accidente de circulación, en las condiciones requeridas, en este caso concreto, el capital asegurado sería de 46.878,94 euros.
- d) En caso de invalidez permanente total, absoluta o gran invalidez, cualquiera que fuese su causa, y siempre que se produzca el cese definitivo del empleado/a en la Empresa, el capital asegurado sería de 15.626,31 euros.

En las coberturas relativas al riesgo de fallecimiento, si el asegurado no hubiese realizado por escrito designación expresa de beneficiarios, tendrán tal carácter, por orden preferente y excluyente, los siguientes: primero el cónyuge; segundo los hijos; en tercer lugar los padres; y por último los herederos legales.

Artículo 37º. Jubilación.

En relación a la jubilación de los trabajadores afectados por el presente convenio colectivo se estará a lo que las normas legales o reglamentarias correspondientes a esta materia establezcan en cada momento.



Artículo 38º. Principio general sobre formación.

La Dirección de la Empresa y el Comité reconocen y consideran que la Empresa del mañana necesita de personas más y más competentes, y que la formación es un elemento importante en la adquisición de dichas competencias, ya sea esta formación, tanto teórica como práctica, adquirida en el puesto de trabajo o en la realización de varios trabajos o tareas diferentes.

Es por ello, que se asume el compromiso de realizar formación que estará en relación a la modernización tecnológica y desarrollo de nuevas tareas respecto a las necesidades de la Empresa.

Artículo 39º. Formación interna.

INPRALSA realizará cursillos de formación interna para sus empleados, llevando a cabo los mismos, siempre que fuera posible, en horas laborables, y con la subvención del 100 por 100 del coste de los mismos. La determinación del número y duración de los mismos será la que fije en todo momento la Dirección de la Empresa.

Artículo 40º. Formación profesional.

La Empresa favorecerá la formación profesional de todo el personal que manifieste su interés en llevar a cabo estudios o formación, que guarden relación específica y directa con el puesto de trabajo y la actividad de la Empresa y que pudieran estar ligados a la promoción personal y profesional.

Dicha formación, impartida por la Empresa, será totalmente gratuita, aportando el empleado el tiempo y el esfuerzo requerido para su formación, ya que ello le puede ocasionar una promoción profesional y personal.

Artículo 41º. Ayuda por estudios.

Durante la vigencia del presente Convenio, INPRALSA abonará el setenta por ciento de los gastos docentes a aquellos trabajadores que cursen estudios que guarden relación específica y directa con la actividad de la Empresa.

La formación se llevará a cabo fuera de la jornada laboral y el número de personas beneficiarias de tal Ayuda no podrá exceder del seis por ciento de la plantilla. Si existieran casos que no pudieran quedar incluidos en lo anterior, se estudiarían de manera individual entre la Dirección de la Empresa y el Comité de Empresa.



Artículo 42º. Movilidad geográfica o similar.

En caso de movilidad geográfica cuando el trabajador opte por el traslado, este tendrá derecho a percibir una compensación por gastos cuyo importe se valora en función de la edad del mismo.

64 años	9.767	63 años	14.467	62 años	19.290
61 años	24.112	60 años	28.938	59 años	33.760

CAPÍTULO VII

Seguridad y salud laboral

Artículo 43º. Norma general.

El trabajador, en la prestación de sus servicios, tendrá derecho a una protección eficaz en materia de seguridad y salud laboral.

El trabajador está obligado a observar en su trabajo las medidas legales y reglamentarias de seguridad y salud laboral.

Para la prevención de los riesgos, la Empresa y los trabajadores harán efectivas las normas sobre vigilantes o comités de seguridad, según la Ley de Prevención de Riesgos Laborales.

El empresario está obligado a facilitar una formación práctica y adecuada en materia de seguridad y salud laboral a los trabajadores que contrate, cuando cambien de puesto de trabajo o tengan que aplicar una nueva técnica que pueda ocasionar riesgos graves para el propio trabajador, para sus compañeros o terceros, ya sea con servicios propios, ya sea con la intervención de los servicios oficiales correspondientes. Así mismo, el empresario está obligado a formar a los Delegados de Prevención en materia de Prevención de Riesgos de la forma que establece la legislación vigente.

El trabajador está obligado a seguir dichas enseñanzas y a realizar las prácticas necesarias cuando se celebren dentro de la jornada de trabajo o en otras horas, pero con el descuento en aquella del tiempo invertido en las mismas.

Artículo 44º. Normas de seguridad y salud laboral.

La Empresa y los trabajadores cumplirán, escrupulosamente, las normas legales y reglamentarias correspondientes a esta materia y, en especial, las referentes a utilización de elementos de protección personal y todas aquellas de higiene que sean promulgadas por la Dirección de la Empresa, al ser INPRALSA una Empresa de alimentación.



Artículo 45º. Revisiones médicas.

Todos los trabajadores de INPRALSA tendrán el derecho a una vigilancia periódica, general, adecuada y suficiente de su estado de salud de acuerdo con lo establecido en el artículo 22.1 de la Ley 31/1995, de 8 de Diciembre, de Prevención de Riesgos Laborales.

Artículo 46º. Prendas de trabajo.

La Empresa facilitará a todos los productores, con carácter general, dos prendas de trabajo al año, incluido dos pares de botas, entregándose cada prenda por cada seis meses de trabajo efectivo.

La conservación, limpieza y aseo de dichas prendas de trabajo serán a cargo de los productores, quienes vendrán obligados a vestirlas durante las horas de trabajo, no pudiendo hacerlo fuera del mismo y siendo dichas prendas de propiedad de la Empresa.

En cuanto a los guantes se proporcionarán los pares necesarios, con el debido control sobre su uso por parte de la Empresa.

Asimismo, será obligatorio para el personal el uso de redecillas o prendas de cabeza, que serán facilitadas gratuitamente por la Empresa.

Con independencia de lo que disponga la Legislación general sobre la materia, las Empresas facilitarán al personal que trabaje en cámaras de baja temperatura y sección de congelado, un equipo de aislamiento adecuado para tal labor, ejerciendo sobre su uso el debido control.

Los carretilleros y los vigilantes serán dotados, además, de una prenda de abrigo adecuada (tipo cazadora o anorak), cada dos años, salvo deterioro de la misma.

Artículo 47º. Botiquín.

La Empresa cuidará de la dotación y mantenimiento del botiquín o cuarto sanitario previamente instalado, de conformidad con las disposiciones vigentes en materia de seguridad y salud laboral.

CAPÍTULO VIII

Régimen disciplinario

Artículo 48º. Faltas.

Se consideran faltas las acciones u omisiones que supongan quebranto o desconocimiento de los deberes de cualquier índole impuestos por las Disposiciones legales en vigor y, en especial, por el presente Convenio Básico.



Las faltas se clasificarán en consideración a su importancia en leves, graves y muy graves.

Artículo 49º. Clasificación de faltas leves.

Se consideran faltas leves las siguientes:

1. De una a tres faltas de puntualidad en la asistencia al trabajo, sin la debida justificación y cometidas dentro del período de un mes.
2. No notificar en dos días hábiles la Baja correspondiente de incapacidad temporal o la razón de la falta al trabajo por motivos justificados, a no ser que se pruebe la imposibilidad de hacerlo.
3. El abandono del trabajo sin causa justificada por breve tiempo.
4. La falta incidental de aseo o limpieza personal.
5. No comunicar el cambio de domicilio, dentro de los diez días de producido.
6. Faltar al trabajo un día al mes, a menos que exista una causa que lo justifique.
7. La embriaguez ocasional.
8. Leer durante el trabajo cualquier clase de impresos o publicaciones ajenos a la actividad.
9. Dejar ropas o efectos fuera de los sitios indicados para conservación o custodia.

Artículo 50º. Clasificación de faltas graves.

Son faltas graves las siguientes:

1. De cuatro a ocho faltas de puntualidad en un período de treinta días naturales.
2. Faltar dos días al trabajo sin justificación en un período de treinta días naturales.
3. No comunicar con la puntualidad debida los cambios experimentados en la familia que puedan afectar a las prestaciones de la Seguridad Social.
4. Entregarse a juegos durante las horas de trabajo, sean éstos de la clase que sean.
5. Simular la presencia de otro trabajador, valiéndose de su firma, ficha o tarjeta de control.
6. La imprudencia en acto de servicio, si implicase riesgo de accidente para el trabajador, para sus compañeros o peligro de avería o incendio de las instalaciones o mercancías, podría ser considerada como falta muy grave.



7. Realizar trabajos particulares durante la jornada, así como utilizar para uso propio herramientas de la Empresa, incluso cuando ello ocurra fuera de la jornada de trabajo, sin oportuno permiso.
8. La ocultación de hechos o faltas que el trabajador hubiese presenciado, siempre que ello ocasione perjuicios graves, así como no advertir inmediatamente a sus Jefes cualquier anomalía de importancia que se observe en las instalaciones.
9. La ocultación maliciosa de los errores y equivocaciones que originen perjuicio para la Empresa.

Artículo 51º. Clasificación de las faltas muy graves.

Son faltas muy graves las siguientes:

1. Las faltas repetidas e injustificadas de asistencia o puntualidad al trabajo.
 - a) Se considerarán en tal situación, más de ocho faltas no justificadas de puntualidad de un período de treinta días naturales y dieciséis faltas no justificadas de puntualidad en un período de ciento ochenta días naturales.
 - b) En el caso de las faltas de asistencia, lo constituye el faltar al trabajo tres días, sin causa justificada, durante un período de treinta días.
2. Fraude en las gestiones encomendadas y el hurto o robo, tanto a la Empresa como a sus compañeros de trabajo o a cualquier otra persona dentro de las dependencias del Centro de trabajo o durante acto de servicio en cualquier lugar.
3. Hacer desaparecer, inutilizar o causar desperfectos en primeras materias conscientemente, como herramientas, maquinaria, aparatos, instalaciones, edificios, enseres o documentos de la Empresa.
4. Violar el secreto de la correspondencia o documentos reservados de la Empresa o de los trabajadores.
5. Revelar a elementos extraños a la Empresa datos de reserva obligada.
6. Agredir física o verbalmente a sus superiores o compañeros.
7. Causar accidentes graves, por negligencia o imprudencia inexcusable.
8. Originar frecuentes o injustificadas riñas y pendencias con sus compañeros de trabajo.



9. Fumar en los lugares en que esté prohibido por razones de seguridad y salud laboral. Esta prohibición deberá figurar muy claramente en los lugares indicados por medio de carteles, banderas o cualquier otro sistema conveniente.

10. La transgresión de la fe contractual, así como el abuso de confianza en el desempeño del trabajo.

Entre otras, se considera transgresión de la buena fe contractual la negativa a dar cuenta del contenido de paquetes o envoltorios a la salida del trabajo cuando se solicitare por el personal encargado de esta misión, con las garantías establecidas en el artículo 18 del Estatuto de los Trabajadores.

11. La disminución continuada y voluntaria en el rendimiento normal o pactado en el trabajo.

Artículo 52º. Sanciones.

Las sanciones que procedan imponer en cada caso, según las faltas cometidas, serán las siguientes:

1. Por faltas leves:

- a) Amonestación verbal, por primera vez.
- b) Amonestación por escrito, por segunda vez.
- c) Suspensión de empleo y sueldo de un día, por tercera vez.

2. Por faltas graves:

- a) Pérdida del derecho para elección del turno de vacaciones para el siguiente período vacacional.
- b) Suspensión de empleo y sueldo de dos a quince días.
- c) Inhabilitación por plazo no superior a tres años para el ascenso a categoría superior.

3. Por faltas muy graves:

- a) Suspensión de empleo y sueldo de dieciséis a sesenta días.
- b) Inhabilitación por plazo no superior a cinco años para el paso a categoría superior.
- c) Pérdida del derecho para elección del turno de vacaciones siguientes.
- d) Despido.



Artículo 53º. Ejecución de sanciones.

Todas las sanciones impuestas serán ejecutivas desde que se dicten, sin perjuicio del derecho que le corresponda al sancionado a reclamar ante la Jurisdicción competente.

Artículo 54º. Prescripción.

Respecto a los trabajadores, las faltas leves prescribirán a los diez días; las graves a los veinte días, y las muy graves a los sesenta días, a partir de la fecha en que la Empresa tuvo conocimiento de su comisión y, en todo caso, a los seis meses de haberse cometido.

Artículo 55º. Procedimiento.

1. Corresponde a la Dirección de la Empresa o persona en quien delegue la facultad de otorgar premios o imponer sanciones.
2. La Empresa comunicará a la Representación legal de los trabajadores y al Delegado Sindical, en su caso, las sanciones por faltas graves y muy graves que impongan a los trabajadores.
3. No será necesario instruir expediente en los casos de faltas leves. Tampoco será necesaria la instrucción de expedientes para la imposición de sanciones por faltas graves o muy graves. En todo caso, la notificación de las mismas será hecha por escrito, en la que se detallará el hecho que constituye la falta y la naturaleza de la sanción que se imponga, salvo en la amonestación verbal.

Si para esclarecer los hechos, la Empresa decidiera la apertura de expediente para la imposición de sanciones, el interesado tendrá derecho a formular un pliego de descargos y a practicar las pruebas que proponga y sean procedentes a juicio del Instructor, debiendo concluirse en plazo no superior a un mes desde la apertura de las diligencias.

4. En los casos en que se imponga una sanción por falta grave o muy grave a los Representantes legales de los trabajadores que se encuentren en el desempeño de sus cargos, o a aquellos respecto de los que no hubiera transcurrido un año desde la extinción de su mandato, será preceptiva la incoación de un expediente, que se ajustará a las siguientes normas:
 - a) La Empresa notificará al trabajador la apertura de expediente, comunicándole simultáneamente el pliego de cargos en el que se contengan los hechos en que se basa el expediente.
 - b) En el mismo escrito de apertura del expediente se designará por la Empresa un Secretario y un Instructor imparciales.



c) El Instructor dará traslado de este escrito al interesado para que, en el plazo de cinco días, exponga las alegaciones y proponga la práctica de las pruebas que estime pertinentes.

Asimismo este escrito será notificado a la Representación Legal de los trabajadores para que, en el plazo de cinco días realice, en su caso, las alegaciones que considere oportunas.

g) Finalizada la incoación del expediente, la Empresa notificará al trabajador, por escrito, la sanción impuesta, fecha desde la que surtirá efecto y los hechos en que se funde.

Artículo 56º. Infracciones laborales de los empresarios.

Será de aplicación lo dispuesto en las Disposiciones Legales vigentes en cada momento.

CAPÍTULO IX

De la representación de los trabajadores

Artículo 57º. Derechos sindicales.

La Empresa respetará el derecho de todos los trabajadores a sindicarse libremente, admitirá que los trabajadores afiliados a un Sindicato puedan celebrar reuniones, recaudar cuotas y distribuir información sindical fuera de horas de trabajo y sin perturbar la actividad normal de la Empresa, no podrá sujetar el empleo de un trabajador a las condiciones de que no se afilie o renuncie a su afiliación sindical y tampoco despedir a un trabajador o perjudicarlo de cualquier otra forma o causa de su afiliación o actividad sindical. Los sindicatos podrán remitir información a fin de que ésta sea distribuida, fuera de las horas de trabajo y sin que, en todo caso, el ejercicio de tal práctica pudiera interrumpir el desarrollo del proceso productivo.

Existirán tablones de anuncios en los que los sindicatos debidamente implantados podrán insertar comunicaciones, a cuyos efectos dirigirán copias de las mismas, previamente, a la Dirección de la Empresa.

Artículo 58º. Acumulación de horas sindicales.

* Cesión y acumulación de horas sindicales - Mensualmente, podrán cederse de un miembro a otro del Comité de Empresa de una misma Central Sindical o grupo de trabajadores, la acumulación de horas sindicales. Pero, las horas cedidas y no consumidas, no podrán trasladarse de un mes a otro sin exceder de un total de 35 horas.

* Control de las horas por ausencias sindicales -



1. En aquellos casos en que el Comité de Empresa haya de reunirse dentro de la Empresa y ausentarse del puesto de trabajo, deberá notificarlo, por escrito, al Departamento de Recursos Humanos o Personal, indicando el motivo así como fecha y hora del comienzo de la reunión y hora prevista de finalización.
2. Las salidas fuera de la Empresa deberán justificarse siempre mediante documento que señale el motivo por el que el Representante o Representantes de los trabajadores deben desplazarse, así como la duración aproximada de las ausencias.
3. Tanto en el caso de que el Comité haya de reunirse en la Empresa, como en aquellos otros casos en que deba salir de la misma, la notificación deberá de hacerse con 24 horas de antelación. Por razones de urgencia y con carácter excepcional se avisará con el tiempo suficiente para que todos los miembros que hayan de ausentarse puedan ser sustituidos en sus puestos de trabajo.
4. Las horas invertidas en negociación de Convenio con la Empresa no computarán a efectos de crédito mensual individual.

Artículo 59º. Local.

El Comité dispone de un local adecuado para llevar a cabo sus funciones de representación, así como también del material necesario para las mismas.

Disposiciones finales.

Disposición final primera.

Incrementos Salariales.

Con efectos del 1/1/2023 se acuerda incrementar los salarios un 6,5 % en todos los conceptos de repercusión económica establecidos en este convenio. Este incremento no será revisable ni al alza ni a la baja en ningún caso.

Disposición final segunda.

Todo el personal cobrará sus haberes por transferencia bancaria. La Empresa se compromete a ordenar dicha transferencia el día 28 de cada mes, salvo en el mes de Febrero que lo hará el día 26.

Disposición final tercera.

Derecho Supletorio.



En todo lo no previsto en este Convenio, regirá como norma supletoria el Estatuto de los Trabajadores y las demás disposiciones legales o reglamentarias de general aplicación.

Disposición final cuarta.

Régimen de Convenio.

El régimen que, con carácter general se establece en el presente Convenio, incluidas las garantías a título personal de cada trabajador, en la forma señalada en el artículo 7º, anula y sustituye a cualesquiera otras condiciones generales o particulares que pudieren existir para los trabajadores en la Empresa con anterioridad a la entrada en vigor del mismo.

Disposición final quinta.

Solución extrajudicial de conflictos.

Ambas partes adquieren el compromiso de someterse al ASEC-EX (Acuerdo Interprofesional sobre Solución Extrajudicial de Conflictos Laborales de Extremadura), como medio de solución de controversias por medios propios y autónomos surgidos de la voluntad de las partes y como forma de dar respuestas rápidas y eficaces ante las situaciones del conflicto, ya que estos procedimientos posibilitan la adopción de instrumentos menos rígidos y formalistas que los judiciales.

Disposiciones adicionales.

Disposición adicional primera.

Plus de Locomoción.

Para el año 2.023, todo el personal afectado por este Convenio percibirá la cantidad de 3,11 euros por cada día trabajado y considerado como hábil en el calendario laboral.

Nota final.

Si en un futuro, la totalidad de la plantilla de INPRALSA debiera trabajar en jornada continuada, se informaría de ello al Comité de Empresa.

Si a pesar de lo anterior existiera algún caso individual que tuviera, de manera temporal o definitiva su régimen horario en jornada partida, se estudiarían conjuntamente con el Comité tales casos.

**ANEXO N.º 1**

TABLA DE CONVERSIÓN: NIVELES A GRUPOS DE COTIZACIÓN

NIVEL PROFESIONAL	GRUPO COTIZACIÓN
A	10-9-7-6
B	9-8-7
C	9-8-6
D	8-5
E	8-5
F	8-5-4
F-1	8-5
G	4-3-2-1
H	3-2-1



ANEXO N.º 2

TABLA DE EQUIVALENCIA:

NIVELES PROFESIONALES	NIVELES SALARIALES
A	I-II
B	III
C	IV
D	V
E	VI
F	VII
F-1	VIII
G	IX
H	X

**ANEXO N.º 3****HORARIOS DE TRABAJO: DE LUNES A VIERNES***** Horario normal:**

De 08,00 A 13,30 y de 14,30 a 17,00 h.

(Almacén, mantenimiento, producción)

*** Horario general de turno:**

Triple Turno: Mañana: De 06,00 a 14,00 h.

Tarde: De 14,00 a 22,00 h.

Noche: De 22,00 a 06,00 h.

*** Horario de turnos de preparación y limpieza:**

Doble Turno: Mañana: De 05,00 a 13,00 h.

Tarde: De 13,00 a 21,00 h.

Triple Turno: Mañana: De 05,00 A 13,00 h.

Tarde: De 13,00 A 21,00 h.

Noche: De 21,00 A 05,00 h.

*** Horario de calderas:**

Doble Turno: Mañana: De 05,00 a 13,00 h.

Tarde: De 14,30 a 22,30 h.

Triple Turno: Mañana: De 06,00 a 14,00 h.

Tarde: De 14,00 a 22,00 h.

Noche: De 22,00 a 06,00 H.

*** Horario de portería: Mañana: de 06,00 a 14,00 h.**

Tarde: de 14,00 a 22,00 h.



Noche: De 22,00 A 06,00 h.

Período De Campaña Tomate

* Horario general de turno: de lunes a sábado.

Triple Turno: Mañana: De 06,00 A 14,00 h.

Tarde: De 14,00 A 22,00 h.

Noche: De 22,00 A 06,00 h.

* Cuarto turno de trabajo:

Se realizará durante el período de Campaña, de acuerdo con lo establecido en el artículo 24º del presente Convenio. Las jornadas de trabajo y descanso de este personal serán facilitadas por la Empresa en el momento oportuno.

El personal afectado por los horarios de preparación, limpieza y calderas, adelantarán el inicio del mismo al principio de la semana en 2 horas. En estos casos este personal percibirá una prima correspondiente al importe de cuatro pluses de triple turno por cada hora de adelanto de la jornada con un máximo de dos horas y siempre y cuando den por terminado su trabajo a las 13:00 o a las 14:00 horas. Detalle explicativo:

Inicio a las 4:00	Fin a las 13:00	4 Pluses de Triple Turno.
Inicio a las 4:00	Fin a las 14:00	8 Pluses de Triple Turno.
Inicio a las 5:00	Fin a las 14:00	4 Pluses de Triple Turno.

* Horario de oficinas:

El horario de trabajo de los viernes, fuera de los meses de julio, agosto y septiembre, del personal que no esté relacionado con producción, será de 8h. A 13h. y de 14h. a 17h. No obstante, la empresa podrá determinar que en algunos de esos viernes el horario sea de 7h. a 15,00h. bien general bien por secciones o por personas dentro de éstas, a tenor de las necesidades de organización del trabajo.

Nota: El personal adscrito al cuarto turno, efectuará únicamente tres semanas de vacaciones.

**ANEXO N.º 4**

TABLA NIVELES SALARIALES 2.023			
NIV.PROFESIONAL	NIVEL SALARIAL	IMPORTE	POLIVALENCIA
A	I	14.224,77	
A	II	20.869,45	
B	III	22.811,29	110,47
C	IV	23.436,18	331,42
D	V	24.443,68	
E	VI	25.691,04	
F	VII	27.825,97	
F-I	VIII	28.623,69	
G	IX	30.704,51	
H	X	35.455,35	

El importe de los niveles salariales reflejado en este anexo está compuesto por las doce mensualidades, las pagas extras de junio y Navidad y las medias pagas extras de febrero y septiembre.

**ANEXO N.º 5**

TABLAS HORAS EXTRAORDINARIAS 2023	
NIVEL SALARIAL	IMPORTE
II	18,20
III	19,89
IV	20,45
V	21,32
VI	22,43
VII	24,27
VIII	24,96
IX	26,79
X	30,92



RESOLUCIÓN de 19 de mayo de 2023, de la Secretaría General de Educación, por la que se dispone la ejecución de la sentencia n.º 29/2023 de 3 de febrero de 2023, dictada por el Juzgado de lo Contencioso-administrativo n.º 1 de Mérida, en el procedimiento abreviado n.º 1768/2021, interpuesto contra la Resolución de 21 de septiembre de 2021, por la que se resuelve el expediente disciplinario n.º 1/2021. (2023062019)

Vista la sentencia n.º 29/2023, del Juzgado de lo Contencioso-administrativo n.º 1 de Mérida y de acuerdo con los siguientes

ANTECEDENTES DE HECHO

Primero. En el procedimiento abreviado 1768/2021, seguido en el Juzgado de lo Contencioso-administrativo n.º 1 de Mérida, interpuesto por D. Emigdio Javier Jaraíz Acedo, contra la Resolución de la Secretaría General de Educación, de 21 de septiembre de 2021 por la que se resuelve el expediente disciplinario n.º 1/2021, se ha dictado sentencia firme n.º 29/2023, de 3 de febrero de 2023, estimatoria del recurso. En dicha sentencia se declara la nulidad de la resolución de la Secretaría General de Educación indicada, por ser contraria a derecho.

Segundo. La referida sentencia ha adquirido firmeza.

FUNDAMENTOS JURÍDICOS

Primero. A la vista de los antecedentes, siendo firme la Sentencia indicada, procede su ejecución y, en consecuencia, reconocer los consiguientes efectos de la misma.

Segundo. El artículo 40.1 del Decreto 1/2022, de 12 de enero, por el que se aprueba el Reglamento de organización y funcionamiento de la Abogacía General de la Junta de Extremadura, de su Cuerpo de Letrados y de la Comisión Jurídica de Extremadura, establece que "Corresponde la ejecución material de sentencias firmes, así como su ejecución provisional en los casos que legalmente proceda, al órgano que en el momento de la ejecución resulte competente por razón de la materia sobre la que el litigio haya versado".

El artículo 8 del Decreto 59/1991, de 23 de julio, por el que se regula la tramitación administrativa en la ejecución de las resoluciones judiciales (DOE de 30 de junio), establece que la ejecución de las resoluciones recaídas en recursos contencioso-administrativos en los que sea parte la Administración de la Comunidad Autónoma de Extremadura corresponderá al órgano que dictó el acto o disposición origen del proceso. Asimismo, el artículo 9.1 del citado decreto establece que el titular del órgano competente realizará las actuaciones necesarias para llevar a cabo la ejecución de la resolución judicial, dictando la correspondiente resolución en orden al cumplimiento de la sentencia.



Por lo tanto, de conformidad, con el artículo 103 y siguiente de la Ley 29/1998, de 13 de julio, reguladora de la Jurisdicción Contencioso-administrativa, artículo 8 y siguientes del Decreto 59/1991, de 23 de julio, que regula la tramitación administrativa de la ejecución de resoluciones judiciales, en el Real Decreto de Traspaso 1801/1999, de 26 de noviembre, sobre traspaso de funciones y servicios de la Administración del Estado a la Comunidad Autónoma de Extremadura, la Ley 1/2002, de 28 de Febrero, del Gobierno y de la Administración de la Comunidad Autónoma de Extremadura, y el Decreto 166/2019, de 29 de octubre, por el que se establece la estructura orgánica de la Consejería de Educación y Empleo y se modifica el Decreto 26/2009, de 27 de febrero, por el que se aprueban los Estatutos del Servicio Extremeño Público de Empleo, y en uso de las atribuciones conferidas por la legislación vigente, esta Secretaría General de Educación,

RESUELVE:

Primero. Proceder a la ejecución del fallo de la sentencia firme n.º 29/2023, de 3 de febrero de 2023, dictada en el Juzgado de lo Contencioso-administrativo n.º 1 de Mérida, con ocasión del recurso contencioso-administrativo 1768/2021, llevando a puro y debido efecto el fallo, cuya parte dispositiva dice:

“Que debo estimar y estimo íntegramente el recurso contencioso-administrativo presentado por el letrado Sr. Espacio Parra, obrando en nombre y representación de Don Emigdio Javier Jaraíz Acedo, contra la Resolución de la Secretaría General de Educación de la Consejería de Educación y Empleo de la Junta de Extremadura, de fecha 21 de septiembre de 2021, por la que se acuerda imponer al demandante una sanción de tres meses de suspensión firme de funciones por la comisión de una falta grave del artículo 153.1.ñ) de la Ley 13/2015 de Función Pública de Extremadura; y en consecuencia debo declarar y declaro nula la misma por estimarla contraria a derecho, procediendo en consecuencia al reintegro al actor por pérdida de las retribuciones con los intereses legales correspondientes y cancelación de la sanción en el registro de personal.

Y ello, con imposición de las costas devengadas a la Administración demandada, si bien con un límite máximo de 1.000 euros por todos los conceptos e IVA incluido”.

Segundo. Declarar la nulidad de la Resolución de la Secretaría General de Educación, de 21 de septiembre de 2021 por la que se resuelve el expediente disciplinario n.º 01/2021, incoado a D. Emigdio Javier Jaraíz Acedo.

Mérida, 19 de mayo de 2023.

El Secretario General de Educación,
(Por delegación, Resolución de 13 de
noviembre de 2019,
DOE núm. 229, de 27 de noviembre),
FRANCISCO JAVIER AMAYA FLORES



CONSEJERÍA PARA LA TRANSICIÓN ECOLÓGICA Y SOSTENIBILIDAD

RESOLUCIÓN de 12 de mayo de 2023, de la Dirección General de Industria, Energía y Minas, por la que se otorga autorización administrativa previa a la sociedad Alumbra Hidráulica, SL, para la instalación fotovoltaica "Mejostilla FV4", ubicada en el término municipal de Cáceres, e infraestructura de evacuación de energía eléctrica asociada. Expte.: GE-M/15/20. (2023061996)

Visto el expediente instruido en esta Dirección General, a petición de la sociedad Alumbra Hidráulica, SL, con CIF B85160331 y domicilio social en calle Serrano n.º 213, planta 1, puerta B3, 28016, Madrid, solicitando autorización administrativa previa de la instalación de referencia, se exponen los siguientes:

ANTECEDENTES DE HECHO

Primero. Con fecha de registro de entrada en la Junta de Extremadura de 12 de abril de 2022, D. Carlos Torres-Quevedo López-Bosch, en nombre y representación de la sociedad Alumbra Hidráulica, SL, presentó solicitud de autorización administrativa previa para la instalación fotovoltaica "Mejostilla FV4", ubicada en el término municipal de Cáceres, y sus infraestructuras de evacuación de energía eléctrica asociadas, acompañando el proyecto de construcción correspondiente.

Segundo. Con fecha de 25 de agosto de 2022, finalizó el trámite de información pública del proyecto no habiéndose presentado alegaciones.

Tercero. De conformidad con lo establecido en el Real Decreto 1955/2000, de 1 de diciembre, por el que se regulan las actividades de transporte, distribución, comercialización, suministro y procedimientos de autorización de instalaciones de energía eléctrica, se dio traslado de las separatas correspondientes a las distintas administraciones, organismos o empresas de servicio público o de interés general afectadas, con bienes y derechos a su cargo, no habiendo manifestado éstas oposición alguna a las consultas realizadas, siendo, asimismo, aceptados por el promotor los informes emitidos por los mismos.

Cuarto. Con fecha de 5 de abril de 2023, la Dirección General de Sostenibilidad de la Consejería para la Transición Ecológica y Sostenibilidad emite resolución por la que se formula declaración de impacto ambiental favorable sobre el proyecto de la instalación fotovoltaica "Mejostilla FV4", publicada en el Diario Oficial de Extremadura n.º 71, de fecha 14 de abril de 2023.

Quinto. Con fecha de registro de entrada en la Junta de Extremadura de 12 de mayo de 2023, D. Carlos Torres-Quevedo López-Bosch, en nombre y representación de la sociedad Alumbra



Hidráulica, SL, completó la documentación necesaria para la obtención de la autorización administrativa previa de la instalación de referencia.

A estos antecedentes de hecho, les son de aplicación los siguientes,

FUNDAMENTOS DE DERECHO

Primero. Conforme a lo dispuesto en el apartado 1.37 del artículo 9 del Estatuto de Autonomía, modificado por Ley Orgánica 1/2011, de 28 de enero, la Comunidad Autónoma de Extremadura tiene competencias exclusivas en materia de instalaciones de producción, almacenamiento, distribución y transporte de energías de cualquier tipo en su territorio, incluida la eléctrica cuando el aprovechamiento de ésta no afecte a otras Comunidades Autónomas.

En este sentido, de conformidad con lo dispuesto en el artículo 3 del Decreto del Presidente 41/2021, de 2 de diciembre, por el que se modifican la denominación, el número y las competencias de las Consejerías que conforman la Administración de la Comunidad Autónoma de Extremadura, así como lo dispuesto en el Decreto 87/2019, de 2 de agosto, por el que se establece su estructura orgánica básica, y el Decreto 170/2019, de 29 de octubre, por el que se establece la estructura orgánica de la Consejería para la Transición Ecológica y Sostenibilidad, corresponde a la Dirección General de Industria, Energía y Minas todas las funciones relacionadas con la dirección de las políticas de industria, energía y minas.

Por tanto, en virtud de lo dispuesto en el artículo 6.2 del Decreto 221/2012, de 9 de noviembre, la competencia para adoptar la presente resolución corresponde a la Dirección General de Industria, Energía y Minas.

Segundo. La Ley 24/2013, de 26 de diciembre, del Sector Eléctrico, determina que la construcción, puesta en funcionamiento, y modificación de las instalaciones de generación, transporte y distribución de energía eléctrica están sometidas, con carácter previo, al régimen de autorizaciones establecido en el artículo 53 de la ley indicada y en sus disposiciones de desarrollo.

Asimismo de conformidad con lo establecido en el título VII del Real Decreto 1955/2000, de 1 de diciembre, una vez concluidos los trámites correspondientes, y analizadas las alegaciones y manifestaciones recibidas durante la instrucción del procedimiento, así como los pronunciamientos, alegaciones, informes, condicionados y documentos preceptivos obrantes en el mismo emitidos por otras Administraciones Públicas, organismos y empresas de servicio público o de servicios de interés general, el órgano sustantivo emitirá la resolución pertinente.

Por todo ello, teniendo en cuenta que han sido llevados a afecto los trámites preceptivos en la legislación vigente, y considerando lo expuesto en los antecedentes de hecho y en los fundamentos de derecho esta Dirección General,

**RESUELVE:**

Conceder a la sociedad Alumbra Hidráulica, SL, con CIF B85160331, autorización administrativa previa de las instalaciones cuyas características principales son las que a continuación se indican:

- Parcelas afectadas por la instalación de generación solar fotovoltaica: Polígono 14, parcela 59, del término municipal de Cáceres.
- Características de la instalación:
 - Nombre de la instalación: "Mejostilla FV4".
 - Instalación solar fotovoltaica de 4.400 kW de potencia instalada, compuesta por 2 inversores de 2.200 kW cada uno, y 8.606 módulos fotovoltaicos de 580 W cada uno, montados sobre estructuras fijas.
 - Centros de transformación: 2 de 2.500 kVA-30 kV/0,6 kV.
 - Línea de evacuación constituida por tramo subterráneo 30 kV, con origen en el centro de transformación "CT1" de la planta, y final en la subestación "Mejostilla", objeto de otro proyecto (expediente GE-M/17/20), desde donde partirá la línea de evacuación a 45 kV, compartida con otras instalaciones de producción de energía eléctrica, hasta el punto de conexión otorgado en la subestación "Cáceres", propiedad de I-DE Redes Eléctricas Inteligentes, SAU.

Recorrido línea: Polígono 14, parcelas 59, 9014 y 62, del término municipal de Cáceres.
- Presupuesto total de ejecución material del proyecto: 1.736.051,29 €.
- Finalidad: Instalación de producción de energía eléctrica solar fotovoltaica e infraestructura eléctrica de evacuación asociada.

La autorización administrativa previa se otorga bajo las siguientes condiciones:

La Empresa queda obligada en todo momento a dar cumplimiento a lo establecido en la Ley 24/2013, de 26 de diciembre, del Sector Eléctrico, y en sus disposiciones de desarrollo.

La Empresa tendrá en cuenta, para realizar la ejecución de las instalaciones, el cumplimiento de los condicionados que hayan sido establecidos por Administraciones Públicas, organismos, empresas de servicio público o empresas de servicios de interés general.



La presente autorización se otorga sin perjuicio de terceros y dejando a salvo los derechos particulares, e independientemente de las autorizaciones, licencias o permisos de competencia municipal, provincial u otros, necesarios para la realización de las obras de las instalaciones.

La presente resolución no pone fin a la vía administrativa y contra la misma podrá interponerse recurso de alzada ante la Excm. Sra. Consejera para la Transición Ecológica y Sostenibilidad de acuerdo con lo establecido en el artículo 121 de la Ley 39/2015, de 1 de octubre, del Procedimiento Administrativo Común de las Administraciones Públicas, en el plazo de un mes a contar desde el día siguiente al de la notificación de la presente resolución, de conformidad con el artículo 122 de dicha norma legal.

Mérida, 12 de mayo de 2023.

El Director General de Industria,
Energía y Minas,
SAMUEL RUIZ FERNÁNDEZ



RESOLUCIÓN de 18 de mayo de 2023, de la Dirección General de Sostenibilidad, por la que se formula informe de impacto ambiental del proyecto de "Puesta en riego de 12,47 ha de olivar superintensivo, en el polígono 272 parcelas 1 y 2 a ubicar en el término municipal Badajoz", cuya promotora es María Soledad Quintana Herrero. Expte.: IA22/0072. (2023061988)

La Ley 16/2015, de 23 de abril, de protección ambiental de la Comunidad Autónoma de Extremadura, en su artículo 73 prevé los proyectos que deben ser sometidos a evaluación ambiental simplificada por el órgano ambiental a los efectos de determinar que el proyecto no tiene efectos significativos sobre el medio ambiente, o bien, que es preciso su sometimiento al procedimiento de evaluación de impacto ambiental ordinaria, regulado en la subsección 1.ª de sección 2.ª del capítulo VII, del título I, de la ley, por tener efectos significativos sobre el medio ambiente.

El proyecto de "Puesta en riego de 12,47 ha de olivar superintensivo en el polígono 272 parcelas 1 y 2 a ubicar en el término municipal Badajoz", cuya promotora es María Soledad Quintana Herrero, se encuadra en el grupo 1. "Agricultura, silvicultura, acuicultura y ganadería" epígrafe d) "Proyectos de gestión de recursos hídricos para la agricultura" punto 2.º "Proyectos de transformación a regadío o de avenamiento de terrenos, cuando afecten a una superficie superior a 10 ha, no incluidos en el anexo IV" del anexo V de la Ley 16/2015, de 23 de abril, de protección ambiental de la Comunidad Autónoma de Extremadura.

Es órgano competente para la formulación del informe de impacto ambiental relativo al proyecto la Dirección General de Sostenibilidad de la Consejería para la Transición Ecológica y Sostenibilidad de conformidad con lo dispuesto en el artículo 4.1.d) del Decreto 170/2019, de 29 de octubre, modificado por el Decreto 20/2021, de 31 de marzo, por el que se establece la estructura orgánica de la Consejería para la Transición Ecológica y Sostenibilidad de la Comunidad Autónoma de Extremadura.

Los principales elementos del análisis ambiental del proyecto son los siguientes:

1. Objeto, descripción y localización del proyecto. Promotor y órgano sustantivo.

El proyecto consiste, en la implantación de 12,47 ha de olivar superintensivo. Se establecerá un sistema de riego por goteo mediante una concesión de aguas subterráneas.

La superficie a transformar en regadío se corresponde con el polígono 272 parcelas 1 y 2 del término municipal de Badajoz. Dichas parcelas, se abastecerán a través de dos pozos de sondeo situados en el polígono 272 parcela 1 y polígono 272 parcela 45.



Las actuaciones están fuera de la Red Natura 2000.

La promotora del proyecto es María Soledad Quintana Herrero.

La autorización administrativa de la concesión de aguas, así como las actuaciones en dominio público hidráulico, corresponden a la Confederación Hidrográfica del Guadiana.

Por otra parte, a la Secretaría General de Población y Desarrollo Rural de la Consejería de Agricultura, Desarrollo Rural, Población y Territorio, le corresponde la planificación de los recursos hidráulicos con interés agrario, dentro del ámbito de competencias propio de la Comunidad Autónoma. También las competencias derivadas de la aplicación de la Ley 6/2015, de 24 de marzo, Agraria de Extremadura, en relación con las actuaciones en materia de regadíos.

2. Tramitación y consultas.

Con fecha 12 de enero de 2022, la promotora del proyecto remitió a la Dirección General de Sostenibilidad, el documento ambiental del proyecto con objeto de determinar la necesidad de sometimiento al procedimiento de evaluación de impacto ambiental.

Dando cumplimiento a lo establecido en el artículo 75.1 de la Ley 16/2015, de 23 de abril, de protección ambiental de la Comunidad Autónoma de Extremadura, con fecha 21 de febrero de 2022, la Dirección General de Sostenibilidad realiza consultas a las Administraciones Públicas afectadas y las personas interesadas que se relacionan en la tabla adjunta. Se han señalado con una "X" aquellas Administraciones Públicas y personas interesadas que han emitido respuesta.

Relación de Consultas	Respuestas recibidas
Servicio de Conservación de la Naturaleza y Áreas Protegidas	X
DG de Bibliotecas, Museos y Patrimonio Cultural	-
Confederación Hidrográfica del Guadiana	X
Ayuntamiento de Badajoz	X
Servicio de Regadíos	-
Servicio de Ordenación y Gestión Forestal. Dirección General de Política Forestal	X
Servicio de Ordenación del Territorio de la Dirección General de Urbanismo y Ordenación del Territorio	-



Relación de Consultas	Respuestas recibidas
Servicio de Infraestructuras del Medio Rural. Vías Pecuarias	X
Ecologistas en Acción	-
Adenex	-
AMUS	-
SEO-Bird/Life	-
Asociación Ecologistas Extremadura	-
Fundación Naturaleza y Hombre	-
GREENPEACE	-

El resultado de las contestaciones de las distintas administraciones públicas se resume a continuación:

- La Confederación Hidrográfica del Guadiana, informa que, la tubería principal que conecta el pozo 2 con la superficie de riego cruzaría un arroyo tributario del arroyo de los Rostros. Asimismo, parte de la superficie de riego, así como una de las captaciones de aguas subterráneas, se ubicarían en zona de policía de dos arroyos tributarios del arroyo de los Rostros, los cuales constituyen el DPH del Estado, definido en el artículo 2 del Real Decreto Legislativo 1/2001, de 20 de julio, por el que se aprueba el texto refundido de la Ley de Aguas (TRLA).

De acuerdo con los artículos 6 y 7 del Reglamento del DPH, aprobado por el Real Decreto 849/1986, de 11 de abril, los terrenos que lindan con los cauces están sujetos en toda su extensión longitudinal a:

- Una zona de servidumbre de 5 metros de anchura para uso público, con los siguientes fines: protección del ecosistema fluvial y del DPH; paso público peatonal, vigilancia, conservación y salvamento; y varado y amarre de embarcaciones en caso de necesidad.
- Una zona de policía de 100 metros de anchura en la que se condiciona el uso del suelo y las actividades que se desarrollen. De acuerdo con el artículo 9 del mismo Reglamento, cualquier obra o trabajo en la zona de policía de cauces (que incluye también la zona de servidumbre para uso público) precisará autorización administrativa previa del organismo de cuenca, que, en este caso, se tramitará conjuntamente con la oportuna concesión de aguas públicas.

Como ya se ha expuesto, se ha comprobado que una de las captaciones de aguas subterráneas se encuentra en zona de policía de un arroyo tributario del arroyo de los Rostros. Existe la posibilidad de que a través de la misma se detraigan aguas superficiales con derecho preferente y/o se genere afección hidráulica significativa sobre el cauce referido. Por ello, en el trámite de la concesión de aguas subterráneas podrá exigirse al peticionario la adopción de normas constructivas en la ejecución de las captaciones, o la presentación de un Estudio Hidrogeológico, suscrito por un técnico competente, de forma que se acredite la no afección a las aguas superficiales del citado cauce.

Por ello, teniendo en cuenta la posibilidad de afección a los factores ambientales (vegetación, hábitats naturales, fauna, etc.) directa o indirectamente dependientes del normal comportamiento hidráulico del cauce, desde el órgano ambiental se solicita a la promotora información técnica donde acredite que no se genera una afección hidráulica significativa y/o la necesidad de adoptar medidas concretas para asegurar la no afección a las aguas superficiales del referido cauce y, por ende, a los factores ambientales directa o indirectamente dependientes de éste.

La documentación complementaria aportada información técnica de la no afección del bombeo realizado en el pozo objeto de estudio al arroyo tributario del arroyo de los Rostros, además de aportar una serie de medidas y recomendaciones, técnicas y constructivas para evitar dicha afección en el caso de que pudiera producirse.

Los cruces subterráneos de cualquier tipo de conducción con un cauce que constituya el DPH del Estado, se deben proyectar enterrados, quedando al menos un resguardo de 1 metro entre la cara superior de la obra de cruce con el lecho del río.

Todas las actuaciones asociadas al establecimiento y funcionamiento de nuevas infraestructuras lineales (camino, carreteras, conducciones, etc.), deben garantizar, tanto el trazado en planta de los cauces que constituyen el DPH del Estado, como su régimen de caudales. Para ello deberán desarrollarse mecanismos específicos que garanticen este mantenimiento, minimizando las variaciones de caudal durante la ejecución de las obras, y sin que se produzca modificación entre el régimen de caudales anterior y posterior a la ejecución de las mismas.

Según los datos obrantes en este organismo, la promotora solicitó, con fecha 09/11/2017, una concesión de aguas subterráneas, la cual se tramita con n.º de expediente 3270/2017, para riego de 12,47 ha de cultivo leñoso (olivar) en las parcelas 1 y 2 del polígono 272 del término municipal Badajoz (Badajoz), a partir de dos captaciones de agua subterráneas ubicadas en las parcelas 1 y 45 del polígono 272 del citado término municipal. El volumen en tramitación es de 24.683,07 m³/año.



En cualquier caso, se estaría a lo dispuesto en la correspondiente resolución sobre la tramitación de la solicitud de aprovechamiento de aguas subterráneas.

Según lo dispuesto en la Orden ARM/1312/2009, de 20 de mayo, por la que se regulan los sistemas para realizar el control efectivo de los volúmenes de agua utilizados por los aprovechamientos de agua del DPH, de los retornos al citado DPH y de los vertidos al mismo, para el control del volumen derivado por las captaciones de agua del DPH, el titular del mismo queda obligado a instalar y mantener a su costa un dispositivo de medición de los volúmenes o caudales de agua captados realmente (contador o aforador).

La actuación no conlleva vertidos al DPH del Estado, salvo los correspondientes retornos de riego.

Para poder determinar la existencia o no de recursos la Oficina de Planificación Hidrológica (OPH) de este Organismo de cuenca, con fecha 29/08/2022, informó lo siguiente:

- La captación del recurso se sitúa en la masa de agua subterránea Vegas Bajas, definida en el apéndice 3 de las disposiciones normativas del vigente Plan Hidrológico de la parte española de la Demarcación Hidrográfica del Guadiana (Real Decreto 1/2016, de 8 de enero), y dentro del Sistema de Explotación Central, definido en el artículo 2 y el apéndice 1 de las disposiciones normativas del plan.
- De acuerdo con el artículo 8 de las disposiciones normativas del Plan, que define el orden de preferencia entre los diferentes usos del agua para cada uno de los diferentes Sistemas de Explotación, se comprueba que es posible garantizar los usos preferentes. Dentro de un mismo tipo de uso o de una misma clase, en caso de incompatibilidad, se entenderá que tienen una mayor utilidad pública, y por tanto tendrán prioridad los aprovechamientos atendiendo a los criterios establecidos en el artículo 8.2 de las disposiciones normativas del plan.
- De acuerdo con el artículo 25.1 de las disposiciones normativas del plan, como norma general y para todo el ámbito territorial de este Plan Hidrológico, y con el fin de asegurar el cumplimiento de los caudales ecológicos y que se alcance el buen estado de las masas de agua, sólo se otorgarán nuevas concesiones de agua, tanto superficial como subterránea, que se correspondan con las asignaciones para aprovechamientos actuales y futuros definidos en el artículo 11 de las disposiciones normativas del plan. En este sentido, la concesión del recurso se realizará de acuerdo con la asignación establecida en el apéndice 5 de las disposiciones normativas del plan, y con cargo a la reserva de recursos, según lo indicado en el artículo 11.4 de las disposiciones normativas del plan.



- De acuerdo con el artículo 32.3 de las disposiciones normativas del plan, todos los retornos de riego deberán cumplir, antes de su incorporación a acuíferos o cauces, las normas de calidad ambiental y normativa asociada al medio receptor. En especial se deberá cumplir lo establecido en las Buenas Prácticas Agrarias, y aunque no se sitúe en zona declarada vulnerable, igualmente se deberá cumplir lo establecido en el Programa de Actuación, aprobados por la Junta de Extremadura en cumplimiento de la Directiva 91/676/CEE del Consejo, de 12 de diciembre de 1991, relativa a la protección de las aguas contra la contaminación producida por nitratos procedentes de fuentes agrarias y su trasposición a la legislación española en el Real Decreto 261/1996, de 16 de febrero, sobre protección de las aguas contra la contaminación producida por los nitratos procedentes de fuentes agrarias.
- Se estima que la detracción de recursos solicitada no conllevará, respetando las condiciones anteriores, el deterioro del estado de la masa de agua indicada y permitiría alcanzar el objetivo de buen estado en el horizonte 2016-2021 según el vigente Plan Hidrológico de cuenca, todo ello conforme lo definido en el artículo 40 de la Ley de Aguas (texto refundido aprobado por Real Decreto Legislativo 1/2001, de 20 de julio) y el artículo 4.1 de la Directiva Marco de Aguas (Directiva 2000/60/CE, de 23 de octubre de 2000), y acorde con la sentencia aclaratoria del Tribunal de Justicia de la Unión Europea -Gran Sala-, de 1 de julio de 2015 (procedimiento Bund für Umwelt und Naturschutz Deutschland eV.

Por tanto, de acuerdo con lo anterior, esta OPH informa que existen recursos suficientes en la zona y la actuación sería compatible con el Plan Hidrológico de cuenca.

En relación con las zonas inundables se informa de lo siguiente:

- Con objeto de dar cumplimiento a los artículos 11.2 del Real Decreto Legislativo 1/2001, de 20 de julio, por el que se aprueba texto refundido de la Ley de Aguas (TRLA) y 14.2 del Reglamento del Dominio Público Hidráulico (DPH) aprobado por el Real Decreto 849/1986, de 11 de abril, se pone en su conocimiento que en la Revisión y actualización de la Evaluación Preliminar del Riesgo de Inundación (EPRI) de la parte española de la Demarcación Hidrográfica del Guadiana (DHGn), se puede observar que el tramo en cuestión del río Guadiana está catalogado como Área de Riesgo Potencial Significativo de Inundación (ARPSI) y, por tanto, en este tramo se dispone de los correspondientes Mapas de Peligrosidad por Inundación que estiman, entre otras cosas, el alcance de las avenidas para los periodos de retorno T10, T100 y T500, así como sobre la Zona de Flujo Preferente (ZFP). Asimismo, se dispone de la delimitación teórica del DPH basada en los estudios realizados (o DPH cartográfico) del río Guadiana.

- Toda la información disponible sobre inundabilidad, gráfica y/o alfanumérica, en la parte española de la DHGn se puede consultar en visor del Sistema Nacional de Cartografía de Zonas Inundables (SNCZI) <https://sig.mapama.gob.es/snczi/>. Además, se puede descargar desde la página "Descargas del Área de actividad del Agua" <https://www.miteco.gob.es/es/cartografia-y-sig/ide/descargas/agua/default.aspx>. No obstante, en cuanto a la información gráfica disponible se refiere, se reproduce lo fundamental en el mapa adjunto.

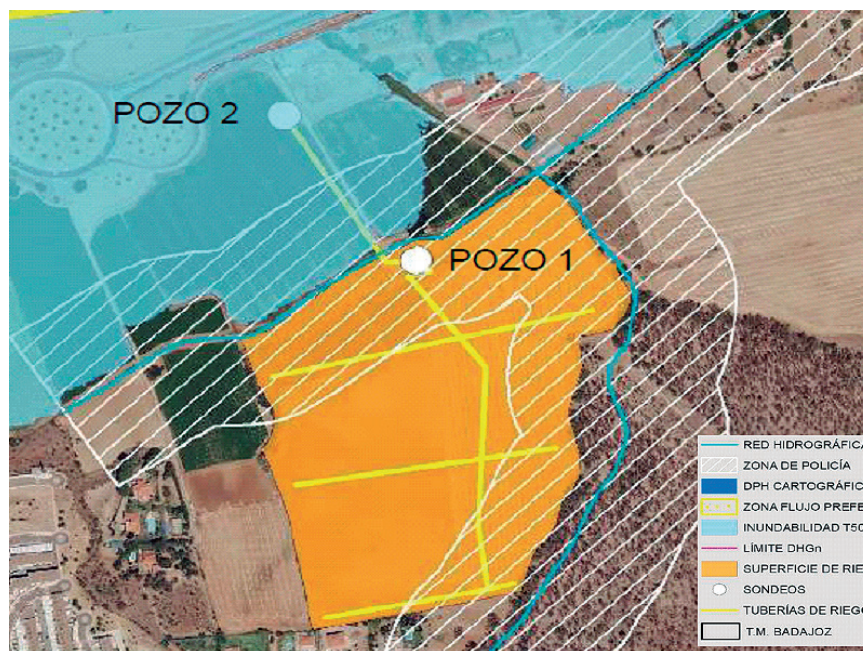

- Según los artículos citados, "Los Organismos de cuenca darán traslado a las Administraciones competentes en materia de ordenación del territorio y urbanismo de los datos y estudios disponibles sobre avenidas, al objeto de que se tengan en cuenta en la planificación del suelo y, en particular, en las autorizaciones de usos que se acuerden en las zonas inundables".
- La actuación propuesta se ubicaría fuera de la ZFP, una de las captaciones se ubicaría en zona inundable.
- El artículo 14 bis del Reglamento del DPH establece las limitaciones a los usos en zona inundable en suelo rural.
- El Servicio de Conservación de la Naturaleza y Áreas Protegidas de la Dirección General de Sostenibilidad, informa de manera favorable, siempre que se cumplan una serie de medidas que se han incluido en este informe ambiental. Además, informa que, la transformación de cultivo herbáceo en secano a olivar super intensivo en regadío en esta



zona no supone una afección significativa a las especies del entorno, siempre y cuando queden terrenos dedicados a pastizales y cultivos tradicionales en la zona.

- La Secretaría General de Población y Desarrollo Rural, Servicio de Infraestructuras del Medio Rural Vías Pecuarias informa que, una vez estudiada la documentación presentada, se informa que el proyecto de "Puesta en riego de 12,47 has de olivar superintensivo en el polígono 272 parcelas 1 y 2 en el término municipal de Badajoz", no afecta a ninguna de las vías pecuarias existentes en el citado término municipal.
- Servicio de Ordenación y Gestión Forestal de la Dirección General de Política Forestal informa de lo siguiente:
 - La actividad ya ha sido realizada. La parcela 1 presenta una superficie aproximada de 0.5 has con pendientes superiores al 20 %, que suponen limitaciones al cultivo, ya que dificultan las labores y pueden dar lugar a procesos erosivos. Ahora bien, vistas las ortofotos históricas que muestran que esta zona ha permanecido sin cobertura de vegetación importante durante décadas, se considera que la actuación no supone un empeoramiento de los procesos erosivos.
 - Además, dado que las parcelas solicitadas no presentan vegetación forestal se considera que la afección forestal de la plantación y puesta en riego es mínima y se informa favorablemente.
 - No obstante, en la zona con pendiente superior al 20 %, se recomienda utilizar medidas correctoras contra la erosión, como puede ser la aplicación de técnicas de cultivo de mínimo laboreo o el mantenimiento de cobertura vegetal entre las líneas de plantación.
- El ayuntamiento de Badajoz informa de lo siguiente:
 - Los terrenos se encuentran clasificados como suelo no urbanizable de especial protección de carácter planeado de tipo estructural y subtipo "Otras tierras de interés agrícola pecuario (EPP-EA) y suelo no urbanizable de carácter planeado de tipo paisajístico y subtipo perfiles urbanos (EPP-PU) considerándose el uso agrícola el característico de los terrenos. En consecuencia, no existiría inconveniente de tipo urbanístico para la puesta en riego de la finca.
 - En consecuencia, no existiría inconveniente urbanístico en que se resolviera favorablemente el expediente en tramitación.
 - Además, por parte de su servicio de protección ambiental informan de una serie de medidas de obligado cumplimiento, que se han incluido en el presente informe ambiental.

3. Análisis del expediente.

Una vez analizada la documentación que obra en el expediente, y considerando las respuestas recibidas a las consultas practicadas, se realiza el siguiente análisis para determinar la necesidad de sometimiento del proyecto al procedimiento de evaluación de impacto ambiental ordinaria previsto en la subsección 1.ª de la sección 2.ª del capítulo VII del título I, según los criterios del anexo X, de la Ley 16/2015, de 23 de abril, de protección ambiental de la Comunidad Autónoma de Extremadura.

3.1. Características del proyecto.

El proyecto consiste, en la implantación de 12,47 ha de olivar superintensivo con un marco de plantación 4,00 x 1,50 m. Se establecerá un sistema de riego por goteo mediante una concesión de aguas subterráneas.

Según se desprende del análisis de las ortofotografías históricas y de la información contenida en el documento ambiental y de la información proporcionada por el agente del medio natural, la instalación de riego y las plantaciones se encuentran implantadas. La promotora solicitó la concesión de agua para riego a la Confederación Hidrográfica del Guadiana con fecha 9 de noviembre de 2017 con número de expediente 3270/2017.

El agua necesaria para el riego, cuantificada en una demanda anual de 24.683,07 m³/año según la documentación aportada por la promotora, proviene de dos pozos de sondeo situados en el polígono 272 parcela 1 y polígono 272 parcela 45.

En cuanto a la caseta de riego, la edificación consiste en una pequeña caseta con una superficie total construida de 12,00 m² (4,00 x 3,00 m) a un agua con una altura mínima de 3,00 m y máxima de 3,50 m. Esta caseta de riego contiene el cabezal de riego y algunos insumos relacionados con la plantación.

Las características cartográficas del proyecto son las siguientes.

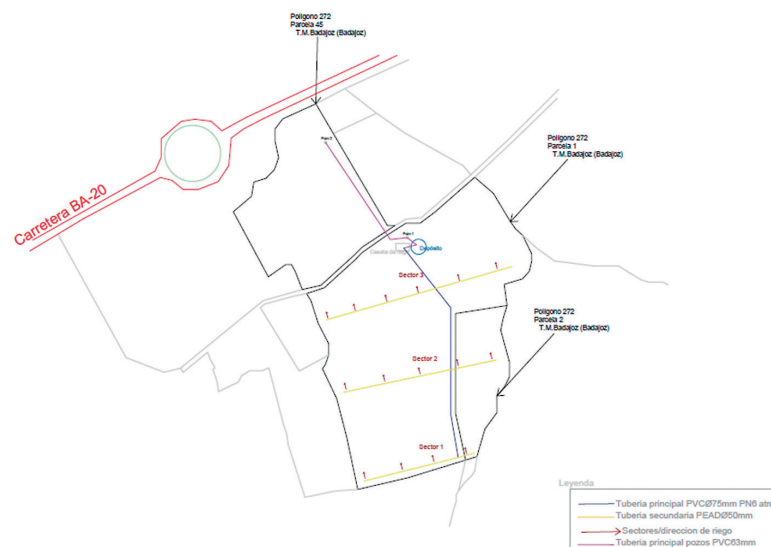

Las características de las instalaciones son las siguientes:

Pozo 1	Coordenadas (UTM Huso 29)	X: 679.760 Y: 4.306.120 (parcela 1)
	Profundidad (m)	20
	Diámetro entubado (mm)	2
	Caudal (l/s)	1,2
	Bomba (cv)	5
Pozo 2	Coordenadas (UTM Huso 29)	X: 679.890 Y: 4.305.965 (parcela 45)
	Profundidad (m)	22
	Diámetro entubado (mm)	1,2
	Caudal (l/s)	2,79
	Bomba (cv)	7,5
Tuberías	Principal	PVC 75-63 mm
	Secundaria	PVC 50 mm
	Portagoteros	PVC 16 mm
Goteros	l/h	2,0 l/h
Otros accesorios	Caseta de riego	12,00 m ² (4,00 x 3,00 m)
	Equipo de bombeo	No describe
	Equipo de filtrado	No describe
	Electroválvulas	No describe
	Equipo de automatismo	No describe

3.2. Ubicación del proyecto.

3.2.1 Descripción del lugar.

La zona de actuación se encuentra en una zona tradicionalmente dedicada a cultivos.

La actividad se localiza colindante a una zona urbana con viviendas diseminadas perteneciente a la localidad de Badajoz.



Respecto a los espacios naturales protegidos, las parcelas de las instalaciones no se encuentran incluidas en ningún espacio de la Red de Áreas Protegidas de Extremadura.

La vegetación natural en la zona de actuación es inexistente, exceptuando los linderos, tratándose de una parcela dedicada al cultivo históricamente. La instalación de riego y las plantaciones se encuentran implantadas.

3.2.2. Alternativas de ubicación.

El documento ambiental plantea alternativas de ubicación a la seleccionada, cambio de actividad o mantener los cultivos tradicionales en secano.

Finalmente, la alternativa seleccionada para la instalación de la puesta en riego de las 12,47 ha de olivar superintensivo para mejorar técnica de la explotación, mejora de producción y viabilidad económica,

3.3. Características del potencial impacto.

3.3.1. Red Natura 2000 y Áreas Protegidas.

El Servicio de Conservación de la Naturaleza y Áreas Protegidas de la DGS indica que la actividad no se encuentra incluida dentro de espacios de la Red Natura 2000 ni de otras Áreas Protegidas de Extremadura.

Los valores naturales reconocidos en su Plan de Gestión y/o en la Ley 42/2007, de 13 de diciembre, del Patrimonio Natural y de la Biodiversidad, especies del anexo I de la Directiva de Aves 2009/147/CE, hábitats y especies de los anexos I y II de la Directiva Hábitats 92/43/CEE o especies del anexo I del Catálogo Regional de Especies Amenazadas de Extremadura Decreto 37/2001, son: Comunidad de aves paseriformes, palustres y forestales.

3.3.2. Sistema hidrológico y calidad de las aguas.

La tubería principal que conecta el pozo 2 con la superficie de riego cruzaría un arroyo tributario del arroyo de los Rostros. Asimismo, parte de la superficie de riego, así como una de las captaciones de aguas subterráneas, se ubicarían en zona de policía de dos arroyos tributarios del arroyo de los Rostros, los cuales constituyen el DPH del Estado, definido en el artículo 2 del Real Decreto Legislativo 1/2001, de 20 de julio, por el que se aprueba el texto refundido de la Ley de Aguas (TRLA).

La actuación propuesta se ubicaría fuera de la ZFP, aunque una de las captaciones se ubicaría en zona inundable.

El agua necesaria para el riego, cuantificada en una demanda anual de 24.683,07 m³/año según la documentación aportada por la promotora, proviene de dos pozos de sondeo.

Con el cumplimiento de una serie de medidas incluidas en este informe y la correcta tramitación de las autorizaciones pertinentes ante el órgano de cuenca, la Confederación Hidrográfica del Guadiana, se considera que las alteraciones serían compatibles.

3.3.3. Suelo.

Los principales impactos ambientales generados sobre el suelo en la fase de ejecución del proyecto se producirán como consecuencia de los movimientos de tierra necesarios para llevar a cabo la ejecución de las zanjas para instalar la red de riego proyectada y sus elementos auxiliares. Por otro lado, el propio tránsito de maquinaria producirá un efecto de compactación de los horizontes superficiales del suelo. Es de esperar que estos impactos no sean de una magnitud elevada, principalmente debido a la poca pendiente que presenta la zona de actuación. Asimismo, mediante la correcta aplicación de medidas preventivas y/o correctoras para mitigar estos impactos se reducirá su magnitud de manera aceptable para el medio edáfico. En cuanto a la fase de explotación, tanto el aporte de nutrientes mediante la aportación de fertilizantes y fitosanitarios al cultivo, así como la presencia de una plantación agrícola de carácter permanente, provocarán cambios en las características fisicoquímicas de los suelos a largo plazo. Siguiendo las recomendaciones de los manuales de buenas prácticas agrarias, así como las normas de la condicionalidad establecidas por la política agraria comunitaria, se estima que estas alteraciones podrían ser compatibles.

3.3.4. Fauna.

Los valores naturales reconocidos en su Plan de Gestión y/o en la Ley 42/2007, de 13 de diciembre, del Patrimonio Natural y de la Biodiversidad, especies del anexo I de la Directiva de Aves 2009/147/CE, hábitats y especies de los anexos I y II de la Directiva Hábitats 92/43/CEE o especies del anexo I del Catálogo Regional de Especies Amenazadas de Extremadura Decreto 37/2001, son: Comunidad de aves paseriformes, palustres y forestales.

En el caso de que existieran alguna afección sobre la fauna, mediante la aplicación de las medidas previstas en el informe emitido por parte del Servicio de Conservación de la Naturaleza y Áreas Protegidas de la DGS, se considera que este impacto será de carácter compatible.

3.3.5. Vegetación.

La vegetación natural en la zona de actuación es inexistente, exceptuando los linderos, tratándose de una parcela dedicada al cultivo históricamente. La instalación de riego y las plantaciones se encuentran implantada.

Al tratarse de terrenos agrícolas ya consolidados, no existe una afección directa o indirecta sobre la vegetación herbácea natural.

Se propondrán medidas de obligado cumplimiento para proteger y fomentar la aparición de vegetación natural de carácter espontáneo en las lindes de la zona de actuación.

3.3.6. Paisaje.

El impacto sobre el paisaje será mínimo teniendo en cuenta que se trata de terrenos de cultivo históricamente.

3.3.7. Calidad del aire, ruido y contaminación lumínica.

La calidad del aire se verá afectada por la emisión de partículas derivadas de los trabajos de preparación del terreno (movimientos de tierras, construcción de zanjas, transporte y carga de materiales, etc.), por gases derivados de la combustión y compuestos orgánicos volátiles derivados del uso de vehículos de obra y maquinaria, así como aumento de los niveles sonoros. Una vez concluidas las obras esta afección desaparece. No obstante, se incorporan en este informe una serie de medidas para mitigar estos efectos en la fase de construcción.

Durante la fase de funcionamiento, los elementos que pueden originar ruidos y emisiones de partículas serán los procedentes de la maquinaria que realice las labores culturales de los cultivos y el funcionamiento de los equipos de bombeo, teniendo estos una baja incidencia sobre el entorno aplicando las correspondientes medidas preventivas y/o correctoras.

3.3.8. Patrimonio arqueológico y dominio público.

Debido a los movimientos de tierras bajo cota de rasante derivados de las obras proyectadas, es posible la aparición de elementos de interés arqueológico y/o etnográfico no detectado en superficie que pudiera verse afectado.

Para evitar posibles incidencias sobre el patrimonio arqueológico, se cumplirán todas las medidas para su protección, incluidas en el presente informe.

3.3.9. Consumo de recursos y cambio climático.

La fase de construcción supondrá un efecto directo, puntual y negativo sobre el cambio climático, al generarse emisiones durante las diferentes acciones que la conforman. Tales impactos se producirán a corto plazo y si bien permanecerán de forma temporal, serán recuperables y reversibles.

Durante la fase de funcionamiento y debido a la implantación del cultivo agrícola, se generará un impacto positivo y permanente frente al cambio climático, al aumentar la vegetación fijadora de gases de efecto invernadero.

En cuanto al consumo de recursos, el principal recurso natural consumido como consecuencia de la transformación a regadío pretendida es el agua, alcanzando un consumo total previsto de 24.683,07 m³/año. Dicha concesión de recursos hídricos depende de la resolución sobre la tramitación de la solicitud de concesión de aguas subterráneas.

3.3.10. Medio socioeconómico.

El impacto para este medio es positivo por la generación de empleo y de la actividad económica. Esto contribuirá a fijar población en el entorno de la explotación, que en Extremadura tiene una importancia vital.

3.3.11. Sinergias.

No se prevé la existencia de efectos sinérgicos. Con el cumplimiento de las medidas preventivas y correctoras se considera que este impacto será de carácter compatible.

3.3.12. Vulnerabilidad del proyecto. Riesgos de accidentes graves o catástrofes.

Con relación al apartado sobre la vulnerabilidad del proyecto, de conformidad con lo estipulado en la Ley 9/2018, de 5 de diciembre, por la que se modifica la Ley 21/2013, de 9 de diciembre, de evaluación ambiental, se cumplirá lo referido a la vulnerabilidad del proyecto frente a catástrofes naturales y accidentes graves del proyecto, así como las medidas para mitigar el efecto adverso significativo sobre el medio ambiente.

En conclusión, se trata de una actividad que no tiene efectos adversos significativos sobre el medio ambiente, siempre que se apliquen las medidas recogidas en el apartado 4. "Condiciones y medidas para prevenir y corregir los efectos sobre el medio ambiente.". Igualmente, el proyecto no afecta a espacios de la Red Natura 2000. Por ello, del análisis técnico se concluye que no es preciso someter el proyecto a evaluación de impacto ambiental ordinaria.



4. Condiciones y medidas para prevenir y corregir los efectos sobre el medio ambiente.

4.1. Condiciones de carácter general.

- El consumo hídrico será el indicado en la documentación aportada por parte de la promotora; 24.683,07 m³/año, para el riego de una superficie de 12,47 ha de olivar superintensivo. En cualquier caso, corresponde al organismo de cuenca competente (Confederación Hidrográfica del Guadiana) la tramitación y, en su caso, autorización de la concesión de aguas para la cantidad y uso solicitados, por lo que se estará a lo dispuesto en la correspondiente resolución sobre la tramitación de la solicitud de concesión de aguas subterráneas.
- Cualquier actuación que se realice en el DPH del Estado requerirá la previa autorización de la Confederación Hidrográfica del Guadiana.
- Se vigilará por parte de la promotora que con la extracción de aguas subterráneas no se afecta a los factores ambientales (vegetación, hábitats naturales, fauna, etc.) directa o indirectamente dependen del normal comportamiento hidráulico del cauce (arroyo tributario del arroyo de los Rostros). También se estará a lo dispuesto en el trámite del aprovechamiento de aguas subterráneas, en el que podrá exigirse al petitionerario por parte del órgano de cuenca la adopción de normas constructivas en la ejecución de las captaciones, o la presentación de un Estudio Hidrogeológico, suscrito por un técnico competente, de forma que se acredite la no afección a las aguas superficiales del arroyo tributario del arroyo de los Rostros.
- Según lo dispuesto en la Orden ARM/1312/2009, de 20 de mayo, por la que se regulan los sistemas para realizar el control efectivo de los volúmenes de agua utilizados por los aprovechamientos de agua del dominio público hidráulico (DPH), de los retornos al citado DPH y de los vertidos al mismo, para el control del volumen derivado de las captaciones de agua del DPH, el titular del mismo queda obligado a instalar y mantener a su costa un dispositivo de medición de los volúmenes o caudales de agua captados realmente (contador o aforador).
- En todo momento se actuará conforme a las directrices contenidas en la Directiva Marco del Agua (Directiva 2000/60/CE del Parlamento Europeo y del Consejo, de 23 de octubre de 2000, por la que se establece un marco comunitario de actuación en el ámbito de la política de aguas) y en concreto sobre los objetivos ambientales establecidos en ésta y en la correspondiente planificación hidrológica del organismo de cuenca, debiendo asegurarse su debido cumplimiento. En todo caso, se estará a lo dispuesto en la correspondiente resolución sobre la tramitación de la solicitud de concesión de aguas subterráneas.



- Los cruces subterráneos de cualquier tipo de conducción con un cauce que constituya el DPH del Estado, se deben proyectar enterrados, quedando al menos un resguardo de 1 metro entre la cara superior de la obra de cruce con el lecho del río.
- Todas las actuaciones asociadas al establecimiento y funcionamiento de nuevas infraestructuras lineales (caminos, carreteras, conducciones, etc.), deben garantizar, tanto el trazado en planta de los cauces que constituyen el DPH del Estado, como su régimen de caudales. Para ello deberán desarrollarse mecanismos específicos que garanticen este mantenimiento, minimizando las variaciones de caudal durante la ejecución de las obras, y sin que se produzca modificación entre el régimen de caudales anterior y posterior a la ejecución de las mismas.
- Aunque la actuación propuesta se ubicaría fuera de la ZFP, una de las captaciones se ubicaría en zona inundable. Por ellos deberá cumplir el artículo 14 bis del Reglamento del DPH donde se establecen las limitaciones a los usos en zona inundable en suelo rural.
- En caso de necesidad de línea de conexión eléctrica para la alimentación de la instalación, se deberá justificar la necesidad de evaluación de impacto ambiental de la línea.
- La instalación de la maquinaria susceptible de la generación de molestias por ruidos y vibraciones, deberá cuidarse en su ejecución, con actuación a las posibles molestias que pudieran derivarse de su funcionamiento, mediante la utilización de elementos antivibratorios y potenciación expresa del aislamiento acústico, en caso necesario en el entorno de ubicación de la misma, de forma que las posibles transmisiones a los locales y los espacios colindantes, sean inferiores a los límites máximos admisibles según la normativa vigente.
- La normativa vigente de aplicación en relación ruidos y vibraciones resulta ser el Decreto 19/1997, de 4 de febrero (DOE de 11 de febrero de 1997), y especialmente la Ordenanza Municipal de Protección Ambiental en Materia de Contaminación Acústica (BOP de 16 de junio de 1997). En este sentido, deberán garantizarse los valores del aislamiento acústico mínimas, así como los niveles máximos admisibles de transmisión establecidos al efecto en la Ordenanza referenciada.
- La puesta en riego de 12,47 ha de olivar a un marco de 4x1,50 aproximadamente se podrá llevar a cabo en el Polígono 272, parcelas 1 y 2 de Badajoz (Badajoz).
- No se instalarán nuevos cerramientos metálicos para no impedir el tránsito de las aves, así como para evitar colisiones.



- En todo momento, deberá estar regulada la explotación del acuífero para que, en ningún caso, este pueda agotarse o no quede caudal ecológico durante la explotación o una vez finalizada la extracción.
- La vegetación de los arroyos no se verá afectada por ninguna operación agrícola ni recreativa. No se realizarán quemas en su zona de influencia.
- Las captaciones serán exclusivamente para el aprovechamiento y caudal solicitado.
- No se quemarán rastrojos de ningún cultivo ni vegetación natural.
- Se deberá hacer un uso racional y controlado de este bien cada vez más escaso.
- Se tendrá especial cuidado con los restos de PVC y polietileno procedentes de la instalación de riego y aceites empleados en la maquinaria agrícola, no debiendo quedar en los alrededores ningún tipo de residuo de la obra ni de la actividad en sí, recogiendo las tuberías que vayan cayendo en desuso y transportándolas a vertedero autorizado.
- En el caso de querer utilizar algún sistema de extracción del manantial y no disponga de electricidad, se adoptarán medidas encaminadas a reducir la contaminación atmosférica y los ruidos procedentes del equipo de bombeo, utilizando energías renovables o limpias como puede ser la energía fotovoltaica, en detrimento de grupos generadores de electricidad alimentados a base de combustibles fósiles (gasóleo o gasolina).
- Se evitarán otros posibles impactos paisajísticos provocados por depósitos (altura, color, ...) u otros elementos auxiliares como abrevaderos o caseta de riego, recomendándose el uso de materiales acordes con el entorno y la instalación de pantallas de brezo para su ocultación hasta que la vegetación natural o plantada para dicho fin, pueda llegar a ocultarlos.
- El depósito de almacenamiento de agua deberá ser estanco e impedir la entrada de todo tipo de fauna a la lámina de agua, por lo que deberá ir cubierto.
- No podrán verse afectados los elementos estructurales del paisaje agrario de interés para la biodiversidad (linderos de piedra y de vegetación, muros de piedra, majanos, regatos, fuentes, pilones, charcas, afloramientos rocosos, etc.).
- Los restos y residuos de los trabajos, cuando supongan riesgos para la propagación de incendios, deberán ser eliminados en la misma campaña, no dejando combustible en la época de riesgos de incendios marcada en la orden anual del Plan INFOEX.

- En el caso de que no se coloque un depósito y se utilice una balsa como almacenamiento o regulación, deberá cumplir las medidas detalladas a continuación:
 - La balsa a construir, deberá tener los taludes con una pendiente igual o inferior al 50% o 27° (2 H: 1 V) de inclinación, debiendo ser el material rugoso y antideslizante, para evitar el ahogamiento de las especies de fauna que pudieran caer accidentalmente o hayan sido atraídas por el contenido para abrevar o alimentarse. En el caso de que la lámina de impermeabilización no sea rugosa ni antideslizante, se deberán instalar en los laterales del talud interior dispositivos de salida para la fauna y personas que pudieran caer en su interior, como entramado de cuerdas, tramos de cemento escalonado o rampa de suave pendiente. Para la fauna menor, se deberán instalar tramos con malla cuadrículada plástica termo sellada a la lámina impermeabilizadora al menos a cada 15-20 m de talud en bandas de al menos 2 m de anchura. Este tipo de mallas deberá tener cuadrículas de entre 10 mm y 20 mm y ser de materiales de larga duración y resistencia, como las utilizadas en voladeros de aves.

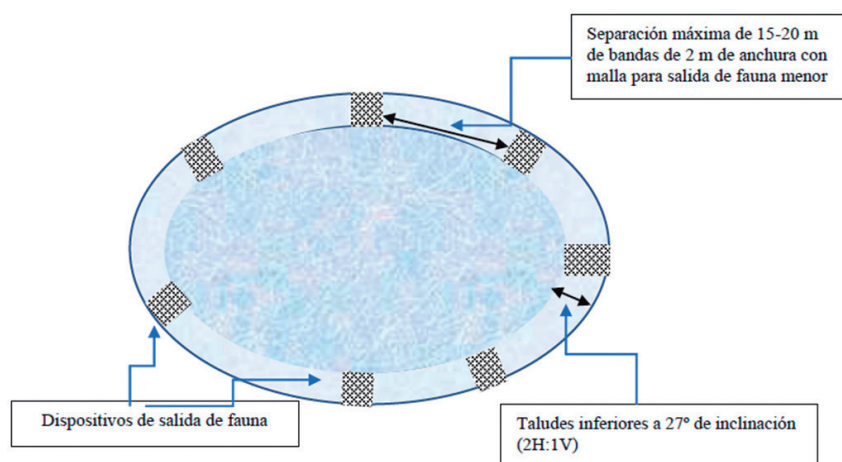

- Para la salida de personas y fauna de mediano o gran tamaño, se pueden utilizar entramados de cuerdas a modo de escalera como aparecen en la imagen siguiente, con una distancia que no supere el doble de la separación de los dispositivos de salida para fauna menor (30-40 m de distancia máxima).

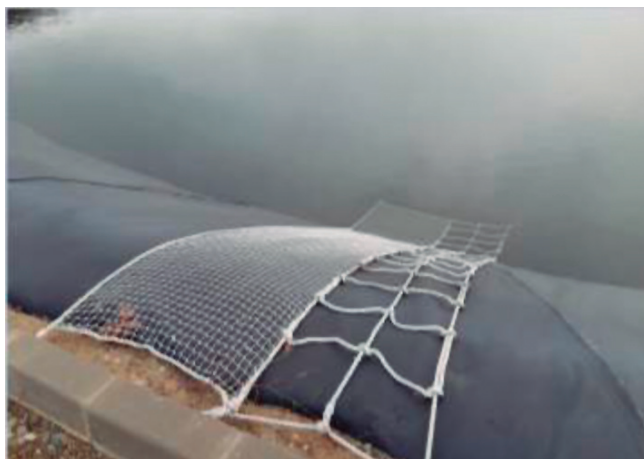



- En las labores de limpieza de la balsa, en ningún caso se verterán restos de productos químicos por el desagüe, los cuales irían a parar al cauce, con el consiguiente riesgo de contaminación de sus aguas.
- Los elementos que se utilicen en la construcción de la caseta de riego deberán integrarse en el paisaje y asemejarse a los del entorno. Se evitarán los elementos metálicos y reflectantes en el exterior de la construcción. Se seguirá el modelo de las construcciones tradicionales de la comarca.
- El movimiento de tierras será el mínimo imprescindible. Éstos se limitarán a la zona de obras, estando prohibida la realización de cualquier tipo de desbroces, decapados, nivelaciones y compactaciones fuera de la zona de actuación. Una vez finalizados los sondeos se deberán restituir los terrenos.
- Si durante la realización de las actividades o durante la fase de funcionamiento se detectara la presencia o molestias a alguna especie incluida en el Catálogo de Especies Amenazadas de Extremadura (Decreto 37/2001; DOE n.º 30, de 13 de marzo de 2001) que pudiera verse afectada por los mismos, se estará a lo dispuesto por los Agentes del Medio Natural y/o técnicos de la Dirección General de Sostenibilidad, previa comunicación de tal circunstancia.
- Deberán cumplirse la totalidad de las directrices y medidas indicadas en la documentación ambiental presentada, a excepción de aquellas que contradigan el presente informe.
- En el caso de que cambien las condiciones del aprovechamiento de aguas subterráneas o se aumente la superficie de regadío se deberá solicitar el inicio de una nueva evaluación de impacto ambiental o, en su caso, la modificación de las condiciones del presente informe si éste continúa estando vigente.
- Se contactará con el Coordinador de los Agentes del Medio Natural de la UTV 7 (coordinacionutv7@juntaex.es) antes del inicio de las obras, quien comprobará el cumplimiento del condicionado ambiental, así como las posibles afecciones no contempladas. La conclusión de los trabajos se comunicará igualmente al Coordinador de los Agentes del Medio Natural de la zona, con el fin de comprobar que se han realizado conforme a las condiciones técnicas establecidas.
- El incumplimiento de las medidas establecidas en el presente informe podrá ser constitutivo de infracción administrativa de las previstas en la Ley 16/2015, de 23 de abril, de protección ambiental de la Comunidad Autónoma de Extremadura.



- El Servicio de Prevención, Calidad Ambiental y Cambio Climático, en cumplimiento de la Ley 16/2015, de 23 de abril, de protección ambiental de la Comunidad Autónoma de Extremadura, podrá exigir la adopción de nuevas medidas preventivas, protectoras, correctoras o complementarias, al objeto de evitar o minimizar posibles impactos no detectados ni contemplados en el presente informe.
- Cualquier incidencia ambiental destacada deberá ser comunicada a la autoridad ambiental a la mayor brevedad posible, emitiendo un informe extraordinario con la descripción de la misma, de las medidas correctoras aplicadas y de los resultados finales observados.
- Los residuos producidos se gestionarán por gestor autorizado conforme a Ley 7/2022, de 8 de abril, de residuos y suelos contaminados para una economía circular. Deberán habilitarse las correspondientes áreas de almacenamiento de los residuos en función de su tipología, clasificación y compatibilidad.
- Como medida preventiva de cara a la protección del patrimonio arqueológico no detectado, si durante la ejecución de las obras o su funcionamiento se hallasen restos u objetos con valor arqueológico, el promotor y/o la dirección facultativa de la misma paralizarán inmediatamente los trabajos, tomarán las medidas adecuadas para la protección de los restos y comunicarán su descubrimiento en el plazo de cuarenta y ocho horas a la Consejería de Cultura, según se establece en el artículo 54 de la Ley 2/1999, de Patrimonio Histórico y Cultural de Extremadura. Todas las actuaciones aquí contempladas se ajustarán a lo establecido al respecto en el título III de la Ley 2/1999, de Patrimonio Histórico y Cultural de Extremadura y en el Decreto 93/1997, regulador de la actividad arqueológica en Extremadura, así como la Ley 3/2011, de 17 de febrero de 2011, de modificación parcial de la Ley 2/1999.

4.2. Medidas en la fase de construcción.

- La instalaciones de la maquinaria susceptible de la generación de molestias por ruidos y vibraciones, deberá cuidarse en su ejecución, con actuación a las posibles molestias que pudieran derivarse de su funcionamiento mediante la utilización de elementos antivibratorios y potenciación expresa del aislamiento acústico, en caso necesario, en el entorno de ubicación de la misma, de forma que las posibles transmisiones a lo locales y los espacios colindantes, sean inferiores a los límites máximos admisibles según la normativa vigente.
- Se procederá a la señalización y balizado de los terrenos afectados por las obras, al objeto de evitar posibles afecciones a terrenos ajenos al área de ocupación del proyecto.



- Se realizarán los mínimos movimientos de tierras posibles y se dispondrán las medidas necesarias para evitar procesos erosivos. En el caso de las excavaciones de las zanjas para instalar la red de riego, se reutilizará la tierra extraída para su posterior relleno y en el caso de existir sobrantes se esparcirán de manera regular en las inmediaciones.
- Se realizará una inspección visual de las obras de excavación de manera diaria, para asegurarse de que ningún pequeño animal ha podido caer dentro de ellas. A este respecto, se pueden instalar tabloneros provisionales a modo de rampa de escape que se irán retirando según vayan avanzando las obras o contarán con algún otro sistema de escape adecuado.
- En cuanto a las tierras y piedras de excavación, en cumplimiento del principio de jerarquía en la gestión de residuos, se deberá priorizar su reutilización en la propia obra, y si ello no fuera posible se deberán valorizar mediante su uso en restauración, acondicionamiento o relleno, evitando en todo caso su eliminación en vertedero. En este sentido, se deberá cumplir lo establecido en la Orden APM/1007/2017, de 10 de octubre, sobre normas generales de valorización de materiales naturales excavados para su utilización en operaciones de relleno y obras distintas a aquéllas en las que se generaron, así como contar con las autorizaciones e informes ambientales correspondientes en caso de ser necesario.
- Si como consecuencia de los movimientos de tierra necesarios para la implantación del cultivo y la instalación del sistema de riego se produjeran acúmulos de materiales terrosos o piedras, se deberán extender de manera uniforme por el terreno de la explotación, sin formar montones o acúmulos que modifiquen la fisiografía natural del terreno.
- No se podrá realizar ningún movimiento de tierra que modifique la orografía natural del terreno. No se realizarán explanaciones, desmontes, bancales, etc.
- Para reducir la compactación del suelo, la maquinaria no circulará fuera de los caminos cuando el terreno circunstancialmente se encuentre cargado con exceso de agua.
- Uno de los principales impactos ambientales suele provocarse en las zonas de acopios de material o de préstamos, así como por otras obras puntuales no reflejadas en el proyecto y zonas de tránsito de caminos y maquinaria. Todas las zonas de préstamos, acopios, parques de maquinaria y obras auxiliares deberán contar con las autorizaciones e informes ambientales correspondientes en caso de ser necesario.

- Se restituirá la totalidad de los terrenos afectados por las obras, así como sus zonas e infraestructuras anexas, debiendo adoptar medidas de integración al respecto, así como evitando la aparición de fenómenos erosivos o pérdidas de suelo. No deberán quedar, bajo ningún concepto, acúmulos de materiales, como plásticos, hormigón, tierras, etc., debiendo proceder a depositarlos según la legislación correspondiente. La totalidad de las infraestructuras e instalaciones quedarán integradas en el entorno.
- Se controlará la emisión de gases contaminantes de los vehículos y maquinaria con su continua puesta a punto, así como la generación de ruidos.
- Todas las maniobras de mantenimiento de la maquinaria se realizarán en instalaciones adecuadas para ello (cambios de aceite, lavados, etc.), evitando los posibles vertidos accidentales al medio. Los aceites usados y residuos peligrosos que pueda generar la maquinaria de la obra se recogerán y almacenarán en recipientes adecuados para su evacuación y tratamiento por gestor autorizado.
- Los residuos de construcción y demolición (RCD) que se generen durante la ejecución del proyecto, se deberán separar adecuadamente y entregar a una planta de reciclaje autorizada para su tratamiento, cumpliendo en todo caso lo establecido en el Real Decreto 105/2008, de 1 de febrero, por el que se regula la producción y gestión de los residuos de construcción y demolición, y en el Decreto 20/2011, de 25 de febrero, por el que se establece el régimen jurídico de la producción, posesión y gestión de los residuos de construcción y demolición en la Comunidad Autónoma de Extremadura.

4.3. Medidas en la fase de explotación.

- En las zonas con pendiente superior al 20 %, se utilizarán medidas correctoras contra la erosión, como puede ser la aplicación de técnicas de cultivo de mínimo laboreo o el mantenimiento de cobertura vegetal entre las líneas de plantación.
- Se llevará a cabo un uso eficiente y racional del recurso hídrico solicitado, en función de las necesidades reales del cultivo y las condiciones meteorológicas en cada campaña de riego.
- Se aconseja el fomento de técnicas de agricultura ecológica, evitando la siega química con herbicida, procurando el mantenimiento de la cubierta vegetal entre calles y ser eliminada mediante desbrozadoras con roza al aire (desbrozadora manual o mecánica acoplada a la toma de fuerza de un tractor), para reducir el riesgo de erosión y pérdida de suelo, ventaja que permite que las especies herbáceas anuales que crecen antes de que el suelo sea labrado, suponer un recurso para algunas especies



fitófagas; y por otra parte la conservación de estos ecosistemas antrópicos precisa de la continuidad de la intervención humana sobre el territorio, siempre de manera sostenible.

- Se respetarán los caminos públicos existentes, así como las vaguadas que pudiesen verse afectados por los trabajos.
- El entorno de los cultivos se mantendrá siempre limpio de residuos, retirando restos de tubos, recipientes, etc., que pudiesen deteriorar el entorno. No realizar vertidos de carburantes, lubricantes, etc., de la maquinaria agrícola utilizada.
- No se realizarán desbroces en las lindes con monte ni se nivelarán parcelas. No se realizarán grandes movimientos de tierra.
- En aquellas operaciones en las que se generen restos vegetales (podas, desbroces, etc.), se atenderá a lo dispuesto en la Ley 7/2022, de 8 de abril, de residuos y suelos contaminados para una economía circular. En este sentido, con carácter general, no está permitida la quema de residuos vegetales generados en el entorno agrario, priorizando su reciclado mediante el tratamiento biológico de la materia orgánica. Únicamente podrá permitirse la quema de estos residuos con carácter excepcional, y siempre y cuando cuenten con la correspondiente autorización individualizada que permita dicha quema.
- Se utilizarán los accesos existentes para la realización de los trabajos, minimizando la entrada de máquinas o vehículos de transporte de materiales en los lugares naturales.
- No se realizarán nuevos accesos ni modificaciones de caminos u otras posibles instalaciones auxiliares existentes, líneas eléctricas, cerramientos, charcas, depósitos, etc. Si se decidiera realizar alguna de estas actuaciones, se deberá comunicar de manera previa al órgano ambiental para evaluar su idoneidad.
- Se recomienda que el equipo de bombeo para la extracción y aprovechamiento de aguas sea de "energía limpia", es decir, mediante la instalación de placas solares y no por motores de combustión que puedan generar contaminación de aceites o combustibles a la capa freática, así como de gases nocivos a la atmósfera, tal como se refleja en el proyecto. Si en algún momento se tuviera que recurrir a grupos electrógenos de combustión para el funcionamiento de los sistemas de bombeo, se adoptarán medidas encaminadas a reducir los ruidos procedentes del mismo. El ruido exterior de los motores deberá ser acorde con lo establecido en el Decreto 19/1997, de 4 de febrero, de Reglamentación de Ruidos y Vibraciones, por lo que estos grupos electró-



genos deberán estar ubicados dentro de casetas insonorizadas al efecto, y éstas se adecuarán al entorno rural, mediante el empleo de colores y materiales propios de la zona (sin estructuras metálicas con acabados brillantes y/o galvanizados, pintándose en su caso de colores discretos, verde carruaje o marrón oscuro y si existiera caseta de riego con enfoscado de colores ocres o albero y cubiertas de color rojo o verde oscuro no brillante).

- Referente al uso de fertilizantes y dado que las parcelas se encuentran en Zona vulnerable a contaminación por nitratos procedentes de fuentes agrarias en Extremadura, establecidas en la Orden de 7 de marzo de 2003, serán de aplicación las medidas establecidas en el anexo de la Orden de 9 de marzo de 2009 por la que se aprueba el Programa de Actuación aplicable en las zonas vulnerables a contaminación por nitratos procedentes de fuentes agrarias en Extremadura. En especial, queda prohibida la aplicación de cualquier tipo de fertilizante nitrogenado al suelo fuera de los periodos recogidos en el punto 3 de la misma. Se prohíbe la aplicación de fertilizantes en los momentos anteriores a los que se prevean lluvias persistentes, así como la aplicación de fertilizantes nitrogenados en suelos inundados y saturados, mientras se mantengan estas condiciones.
- Referente al uso de productos fitosanitarios, y dado que las parcelas están incluidas en zona periférica, de acuerdo con el anexo III del Real Decreto 1311/2012, de 14 de septiembre, por el que se establece el marco de actuación para conseguir un uso sostenible de los productos fitosanitarios y la Orden APA/326/2007, de 9 de febrero, por la que se establecen las obligaciones de los titulares de explotaciones agrícolas y forestales en materia de registro de la información sobre el uso de productos fitosanitarios, se aprobó en el Comité Fitosanitario Nacional del 18 de diciembre de 2013 un modelo de cuaderno de explotación que recopila la información que las explotaciones deben mantener registrada para cumplir las exigencias normativas sobre el uso de productos fitosanitarios. Además, y según lo estipulado en el artículo 10.3 y 11.2 del mismo real decreto, debido a la dimensión de la explotación, deberá contar de forma obligatoria con un asesor que cumpla con los requisitos establecidos en el artículo 13.2 del citado. Por otro lado, el artículo 37 establece las exigencias para la mezcla de productos en campo, también de obligado cumplimiento. Deberán seguirse todas las demás instrucciones del citado real decreto, especialmente en lo relativo a la gestión de plagas, a la protección del medio acuático y el agua potable, a la reducción del riesgo en zonas específicas, y a la manipulación y almacenamiento de productos, sus restos y envases de los mismos.
- Los envases vacíos de los productos fitosanitarios se consideran residuos peligrosos, debiendo ser retirados y tratados adecuadamente, por lo que una vez enjuagados

adecuadamente aprovechando al máximo el producto se retirará en su cooperativa o centro de compra de los productos dentro de algún sistema de recogida de envases vacíos. En ningún caso serán quemados, enterrados, depositados en contenedores urbanos o abandonados por el campo.

- Se deberá proceder a la retirada de cualquier residuo no biodegradable generado por la maquinaria u operarios, los cuales serán gestionados según las disposiciones establecidas en la Ley 7/2022, de 8 de abril, de residuos y suelos contaminados para una economía circular.
- Para reducir la compactación del suelo, la maquinaria no circulará fuera de los caminos cuando el terreno circunstancialmente se encuentre cargado con exceso de agua.
- Todas las maniobras de mantenimiento de la maquinaria se realizarán en instalaciones adecuadas para ello (cambios de aceite, lavados, etc.), evitando los posibles vertidos accidentales al medio. Los aceites usados y residuos peligrosos que pueda generar la maquinaria de la explotación se recogerán y almacenarán en recipientes adecuados para su evacuación y tratamiento por gestor autorizado. En todo caso se cumplirá toda la normativa relativa a residuos.
- Para minimizar la emisión de contaminantes y ruidos a la atmósfera la maquinaria debe estar puesta a punto en cuanto a los procesos responsables de sus emisiones, cumpliendo lo dispuesto en el Real Decreto 212/2002, de 22 de febrero, por el que se regulan las emisiones sonoras en el entorno debidas a determinadas máquinas de uso al aire libre.

4.4. Programa de vigilancia y seguimiento ambiental.

- La promotora deberá confeccionar un programa de vigilancia y seguimiento ambiental, con el fin de asegurar el cumplimiento de las condiciones establecidas en el informe de impacto ambiental. Dicho programa de vigilancia y seguimiento ambiental deberá ser remitido a la finalización de las obras a la DGS y deberá recoger al menos, el siguiente contenido:
 - La correcta aplicación de las medidas preventivas, correctoras y protectoras incorporadas en el presente informe de impacto ambiental.
 - Las posibles incidencias en relación con la fauna, y en particular, sobre la comunidad de aves esteparias.



- La promotora deberá confeccionar un informe anual sobre el seguimiento de las medidas incluidas en el informe de impacto ambiental, dentro del ámbito del programa de vigilancia y seguimiento ambiental.
- En base al resultado de estos informes se podrán exigir medidas correctoras adicionales para corregir las posibles deficiencias detectadas, así como otros aspectos relacionados con el seguimiento ambiental no recogidos inicialmente.

Teniendo en cuenta todo ello, así como la no afección del proyecto a espacios de la Red Natura 2000, esta Dirección General de Sostenibilidad, a propuesta del Servicio de Prevención, Calidad Ambiental y Cambio Climático, resuelve, de acuerdo con la evaluación de impacto ambiental simplificada practicada conforme a lo previsto en la subsección 2.ª de la sección 2.ª del capítulo VII del título I, tras el análisis realizado con los criterios del anexo X de la Ley 16/2015, de 23 de abril, de protección ambiental de la Comunidad Autónoma de Extremadura, mediante la formulación de un informe de impacto ambiental, que no es previsible que el proyecto de "Puesta en riego de 12,47 ha de olivar superintensivo en el polígono 272 parcelas 1 y 2 a ubicar en el término municipal Badajoz", cuya promotora es María Soledad Quintana Herrero, vaya a producir impactos adversos significativos sobre el medio ambiente, por lo que no se considera necesario someter el proyecto al procedimiento de evaluación de impacto ambiental ordinaria.

El informe de impacto ambiental perderá su vigencia y cesará en la producción de los efectos que le son propios si, una vez publicado en el Diario Oficial de Extremadura, no se hubiera procedido a la autorización del proyecto en el plazo de cuatro años desde su publicación.

Su condicionado podrá ser objeto de revisión y actualización por parte del órgano ambiental cuando:

- Se produzca la entrada en vigor de nueva normativa que incida sustancialmente en el cumplimiento de las condiciones fijadas en el mismo.
- Cuando durante el seguimiento del cumplimiento del mismo se detecte que las medidas preventivas, correctoras o compensatorias son insuficientes, innecesarias o ineficaces.

De conformidad con lo dispuesto en el artículo 76.6 de la Ley 16/2015, de 23 de abril, de protección ambiental de la Comunidad Autónoma de Extremadura, el Informe de Impacto Ambiental no será objeto de recurso alguno, sin perjuicio de los que, en su caso, procedan en vía administrativa o judicial frente al acto, en su caso, de autorización del proyecto.



El informe de impacto ambiental será objeto de publicación en el Diario Oficial de Extremadura y en la página web de la Consejería para la Transición Ecológica y Sostenibilidad (<http://extremambiente.gobex.es/>).

El presente informe de impacto ambiental se emite a los solos efectos ambientales y en virtud de la legislación específica vigente, sin perjuicio de aquellas otras autorizaciones sectoriales o licencias que sean necesarias para la ejecución del proyecto.

Mérida, 18 de mayo de 2023.

El Director General de Sostenibilidad,
JESÚS MORENO PÉREZ





RESOLUCIÓN de 18 de mayo de 2023, del Servicio de Ordenación Industrial, Energética y Minera, por la que se otorga autorización administrativa previa a Spain Fulfillment Southeast Birch, SLU, de las instalaciones correspondientes al proyecto denominado "Instalación de recarga de vehículos eléctricos en nave logística en Badajoz". Término municipal: Badajoz. Expte.: 06/AT-26892. (2023061989)

Visto el expediente correspondiente al procedimiento de autorización administrativa previa del proyecto denominado "Instalación de recarga de vehículos eléctricos en nave logística en Badajoz", iniciado a solicitud de Spain Fulfillment Southeast Birch, SLU (citada en adelante también como "la Empresa"), con domicilio en avda. Astronomía, 24, de San Fernando de Henares, se emite la presente resolución de conformidad con lo establecido en la Ley 24/2013, de 26 de diciembre, del Sector Eléctrico, en el título VII, capítulo II, del Real Decreto 1955/2000, de 1 de diciembre, por el que se regulan las actividades de transporte, distribución, comercialización, suministro y procedimientos de autorización de instalaciones de energía eléctrica, y en el Decreto 221/2012, de 9 de noviembre, sobre determinación de los medios de publicación de anuncios de información pública y resoluciones y de los órganos competentes para la resolución de determinados procedimientos administrativos en los sectores energético y de hidrocarburos, teniendo en cuenta los siguientes antecedentes de hecho y fundamentos de derecho.

ANTECEDENTES DE HECHO

Primero. Con fecha 23 de diciembre de 2022, Spain Fulfillment Southeast Birch, SLU, presentó la solicitud indicada en el encabezamiento de la presente resolución, obteniéndose resultado favorable en la comprobación de la misma y de su documentación adjunta.

Segundo. De conformidad con lo establecido en la legislación vigente, se realizaron los trámites indicados a continuación:

- Información pública del proyecto, por el plazo legalmente establecido, siendo realizadas publicaciones en los siguientes medios:

Diario Oficial de Extremadura: 30/03/2023.

- Información a otras Administraciones Públicas y empresas de servicio público o de interés general, al objeto de que, en relación con bienes y derechos a su cargo afectados por el proyecto, manifestaran su conformidad u oposición y establecieran los condicionados técnicos correspondientes.



- El proyecto, por sus características, no está sometido a ningún procedimiento de evaluación ambiental de los previstos en la legislación vigente en materia de protección del medio ambiente.

Tercero. Respecto a las actuaciones indicadas en el apartado anterior debe hacerse constar lo siguiente:

- Durante el trámite de información pública no han sido presentadas alegaciones.
- La Empresa ha manifestado su aceptación de los condicionados recogidos en los pronunciamientos e informes emitidos por las Administraciones Públicas y empresas de servicio público o de interés general.

FUNDAMENTOS DE DERECHO

Primero. Conforme a lo dispuesto en el apartado 1.37 del artículo 9 del Estatuto de Autonomía de la Comunidad Autónoma de Extremadura, aprobado por la Ley Orgánica 1/2011, de 28 de enero, la misma posee la competencia exclusiva en materia de instalaciones de producción, almacenamiento, distribución y transporte de energías de cualquier tipo en su territorio, correspondiéndole la función legislativa, la potestad reglamentaria y, en ejercicio de la función ejecutiva, la adopción de cuantas medidas, decisiones y actos procedan. Esta función ejecutiva es realizada por la Consejería para la Transición Ecológica y Sostenibilidad, según lo dispuesto en el Decreto del Presidente 41/2021, de 2 de diciembre, por el que se modifican la denominación y competencias de las Consejerías que conforman la Administración de la Comunidad Autónoma de Extremadura, correspondiendo el ejercicio de dichas atribuciones a la Dirección General de Industria, Energía y Minas, con arreglo a las referencias competenciales y normativas recogidas en el Decreto 87/2019, de 2 de agosto, por el que se establece la estructura orgánica básica de la Administración de la Comunidad Autónoma de Extremadura, siendo competencia de este Servicio la resolución del procedimiento, conforme a lo dispuesto en el artículo 6 del Decreto 221/2012, de 9 de noviembre.

Segundo. La Ley 24/2013, de 26 de diciembre, del Sector Eléctrico, determina que la construcción, puesta en funcionamiento, y modificación de las instalaciones de generación, transporte y distribución de energía eléctrica están sometidas, con carácter previo, al régimen de autorizaciones establecido en el artículo 53 de la ley indicada y en sus disposiciones de desarrollo.

De conformidad con lo establecido en el título VII del Real Decreto 1955/2000, de 1 de diciembre, una vez concluidos los trámites correspondientes, y analizadas las alegaciones y manifestaciones que se hubieran recibido durante la instrucción del procedimiento, así como los pronunciamientos, alegaciones, informes, condicionados y documentos preceptivos obran-



tes en el mismo emitidos por otras Administraciones Públicas, organismos y empresas de servicio público o de servicios de interés general, el órgano sustantivo emitirá la resolución pertinente, en la que se solventarán las problemáticas o discrepancias surgidas con motivo de las alegaciones presentadas o discrepancias puestas de manifiesto en el procedimiento que no hubieran quedado solventadas con anterioridad al trámite de resolución.

En el presente caso no han sido presentadas alegaciones, así como tampoco oposiciones o condicionados por las Administraciones Públicas o entidades afectadas.

Por todo ello, teniendo en cuenta que han sido llevados a afecto los trámites preceptivos en la legislación vigente, y considerando lo expuesto en los antecedentes de hecho y en los fundamentos de derecho este Servicio,

RESUELVE:

Conceder a Spain Fulfillment Southeast Birch, SLU, autorización administrativa previa de las instalaciones correspondientes al proyecto denominado "Instalación de recarga de vehículos eléctricos en nave logística en Badajoz", cuyos datos esenciales son los indicados seguidamente:

Instalación de 88 estaciones modo 3 tipo 2 de 7,4 kW cada una, con una potencia total de 651,2 kW, para recarga de vehículos eléctricos, ubicadas en centro logístico, parcela L.I.-7, de la Plataforma Logística de Badajoz, sita en ctra. Campo Maior.

Esta autorización administrativa previa, se otorga bajo las siguientes condiciones:

- La Empresa queda obligada en todo momento a dar cumplimiento a lo establecido en la Ley 24/2013, de 26 de diciembre, del Sector Eléctrico, y en sus disposiciones de desarrollo.
- Esta resolución se emite sin perjuicio e independientemente de las autorizaciones, licencias, concesiones o permisos de competencia municipal o de otros organismos y entidades, necesarias para la realización de las obras y el establecimiento de las instalaciones a las que se refiere esta resolución, así como las relacionadas, en su caso, con sus instalaciones auxiliares y complementarias.
- La Empresa deberá ajustarse en todo momento al proyecto presentado. Las modificaciones que deban ser introducidas deberán disponer previamente de la correspondiente autorización, sin la cual no podrán ser ejecutadas.
- La Empresa tendrá en cuenta, para realizar la ejecución de las instalaciones, el cumplimiento de los condicionados que hayan sido establecidos por Administraciones Públicas, organismos, empresas de servicio público o empresas de servicios de interés general.



El incumplimiento de las condiciones recogidas en esta resolución, por la declaración inexacta de los datos suministrados o por cualquier otra causa que desvirtúe el objeto de la misma, podrá suponer su revocación, previa instrucción del correspondiente procedimiento.

Contra la presente resolución, que no pone fin a la vía administrativa, podrá interponerse recurso de alzada ante la Dirección General de Industria, Energía y Minas de la Consejería para la Transición Ecológica y Sostenibilidad, en un plazo no superior a un mes, conforme a lo establecido en la Ley 39/2015, de 1 de octubre, del Procedimiento Administrativo Común de las Administraciones Públicas.

Badajoz, 18 de mayo de 2023.

El Jefe del Servicio de Ordenación
Industrial, Energética y Minera,
JUAN CARLOS BUENO RECIO



RESOLUCIÓN de 18 de mayo de 2023, del Servicio de Ordenación Industrial, Energética y Minera, por la que se otorga autorización administrativa previa a Energética de Alcocer, SL, de las instalaciones correspondientes al proyecto denominado "Cambio de CT de obra a CT prefabricado de CT "San Roque" de Talarrubias". Término municipal: Talarrubias. Expte.: 06/AT-3062/18313. (2023062004)

Visto el expediente correspondiente al procedimiento de autorización administrativa previa del proyecto denominado "Cambio de CT de obra a CT prefabricado de CT "San Roque" de Talarrubias", iniciado a solicitud de Energética de Alcocer, SL (citada en adelante también como "la Empresa"), con domicilio en avda. Francisco Chacón, 31, de Puebla de Alcocer, se emite la presente resolución de conformidad con lo establecido en la Ley 24/2013, de 26 de diciembre, del Sector Eléctrico, en el título VII, capítulo II, del Real Decreto 1955/2000, de 1 de diciembre, por el que se regulan las actividades de transporte, distribución, comercialización, suministro y procedimientos de autorización de instalaciones de energía eléctrica, y en el Decreto 221/2012, de 9 de noviembre, sobre determinación de los medios de publicación de anuncios de información pública y resoluciones y de los órganos competentes para la resolución de determinados procedimientos administrativos en los sectores energético y de hidrocarburos, teniendo en cuenta los siguientes antecedentes de hecho y fundamentos de derecho.

ANTECEDENTES DE HECHO

Primero. Con fecha 13 de febrero de 2023, Energética de Alcocer, SL, presentó la solicitud indicada en el encabezamiento de la presente resolución, obteniéndose resultado favorable en la comprobación de la misma y de su documentación adjunta.

Segundo. De conformidad con lo establecido en la legislación vigente, se realizaron los trámites indicados a continuación:

- Información pública del proyecto, por el plazo legalmente establecido, siendo realizadas publicaciones en los siguientes medios:

Diario Oficial de Extremadura: 17/03/2023.

- Información a otras Administraciones Públicas y empresas de servicio público o de interés general, al objeto de que, en relación con bienes y derechos a su cargo afectados por el proyecto, manifestaran su conformidad u oposición y establecieran los condicionados técnicos correspondientes.
- El proyecto, por sus características, no está sometido a ningún procedimiento de evaluación ambiental de los previstos en la legislación vigente en materia de protección del medio ambiente.



Tercero. Respecto a las actuaciones indicadas en el apartado anterior debe hacerse constar lo siguiente:

- Durante el trámite de información pública no han sido presentadas alegaciones.
- La Empresa ha manifestado su aceptación de los condicionados recogidos en los pronunciamientos e informes emitidos por las Administraciones Públicas y empresas de servicio público o de interés general.

FUNDAMENTOS DE DERECHO

Primero. Conforme a lo dispuesto en el apartado 1.37 del artículo 9 del Estatuto de Autonomía de la Comunidad Autónoma de Extremadura, aprobado por la Ley Orgánica 1/2011, de 28 de enero, la misma posee la competencia exclusiva en materia de instalaciones de producción, almacenamiento, distribución y transporte de energías de cualquier tipo en su territorio, correspondiéndole la función legislativa, la potestad reglamentaria y, en ejercicio de la función ejecutiva, la adopción de cuantas medidas, decisiones y actos procedan. Esta función ejecutiva es realizada por la Consejería para la Transición Ecológica y Sostenibilidad, según lo dispuesto en el Decreto del Presidente 41/2021, de 2 de diciembre, por el que se modifican la denominación y competencias de las Consejerías que conforman la Administración de la Comunidad Autónoma de Extremadura, correspondiendo el ejercicio de dichas atribuciones a la Dirección General de Industria, Energía y Minas, con arreglo a las referencias competenciales y normativas recogidas en el Decreto 87/2019, de 2 de agosto, por el que se establece la estructura orgánica básica de la Administración de la Comunidad Autónoma de Extremadura, siendo competencia de este Servicio la resolución del procedimiento, conforme a lo dispuesto en el artículo 6 del Decreto 221/2012, de 9 de noviembre.

Segundo. La Ley 24/2013, de 26 de diciembre, del Sector Eléctrico, determina que la construcción, puesta en funcionamiento, y modificación de las instalaciones de generación, transporte y distribución de energía eléctrica están sometidas, con carácter previo, al régimen de autorizaciones establecido en el artículo 53 de la ley indicada y en sus disposiciones de desarrollo.

De conformidad con lo establecido en el título VII del Real Decreto 1955/2000, de 1 de diciembre, una vez concluidos los trámites correspondientes, y analizadas las alegaciones y manifestaciones que se hubieran recibido durante la instrucción del procedimiento, así como los pronunciamientos, alegaciones, informes, condicionados y documentos preceptivos obrantes en el mismo emitidos por otras Administraciones Públicas, organismos y empresas de servicio público o de servicios de interés general, el órgano sustantivo emitirá la resolución pertinente, en la que se solventarán las problemáticas o discrepancias surgidas con motivo de



las alegaciones presentadas o discrepancias puestas de manifiesto en el procedimiento que no hubieran quedado solventadas con anterioridad al trámite de resolución.

En el presente caso no han sido presentadas alegaciones, y la Empresa ha aceptado los condicionados de Administraciones Públicas y entidades afectadas.

Por todo ello, teniendo en cuenta que han sido llevados a afecto los trámites preceptivos en la legislación vigente, y considerando lo expuesto en los antecedentes de hecho y en los fundamentos de derecho este Servicio,

RESUELVE:

Conceder a Energética de Alcocer, SL, autorización administrativa previa de las instalaciones correspondientes al proyecto denominado "Cambio de CT de obra a CT prefabricado de CT "San Roque" de Talarrubias", cuyos datos esenciales son los indicados seguidamente:

Centro de transformación.

Tipo: Prefabricado.

Nivel de aislamiento: 24 kV.

Tensión nominal: 22 kV.

N.º de transformadores y potencia: 1 de 630 kVA.

Tipo de celdas: 2 L + 1 P.

Relación de transformación: 22 kV/230-400 V.

Emplazamiento de la línea: C/ San Roque, en Talarrubias.

Esta autorización administrativa previa, se otorga bajo las siguientes condiciones:

- La Empresa queda obligada en todo momento a dar cumplimiento a lo establecido en la Ley 24/2013, de 26 de diciembre, del Sector Eléctrico, y en sus disposiciones de desarrollo.
- Esta resolución se emite sin perjuicio e independientemente de las autorizaciones, licencias, concesiones o permisos de competencia municipal o de otros organismos y entidades, necesarias para la realización de las obras y el establecimiento de las instalaciones a las que se refiere esta resolución, así como las relacionadas, en su caso, con sus instalaciones auxiliares y complementarias.
- La Empresa deberá ajustarse en todo momento al proyecto presentado. Las modificaciones que deban ser introducidas deberán disponer previamente de la correspondiente autorización, sin la cual no podrán ser ejecutadas.



- La Empresa tendrá en cuenta, para realizar la ejecución de las instalaciones, el cumplimiento de los condicionados que hayan sido establecidos por Administraciones Públicas, organismos, empresas de servicio público o empresas de servicios de interés general.

El incumplimiento de las condiciones recogidas en esta resolución, por la declaración inexacta de los datos suministrados o por cualquier otra causa que desvirtúe el objeto de la misma, podrá suponer su revocación, previa instrucción del correspondiente procedimiento.

Contra la presente resolución, que no pone fin a la vía administrativa, podrá interponerse recurso de alzada ante la Dirección General de Industria, Energía y Minas de la Consejería para la Transición Ecológica y Sostenibilidad, en un plazo no superior a un mes, conforme a lo establecido en la Ley 39/2015, de 1 de octubre, del Procedimiento Administrativo Común de las Administraciones Públicas.

Badajoz, 18 de mayo de 2023.

El Jefe del Servicio de Ordenación
Industrial, Energética y Minera,
JUAN CARLOS BUENO RECIO

• • •



**ANUNCIOS****CONSEJERÍA DE SANIDAD Y SERVICIOS SOCIALES**

RESOLUCIÓN de 22 de mayo de 2023, de la Secretaría General, por la que se acuerda la apertura del trámite de audiencia e información pública con relación al proyecto de Decreto por el que se regula el procedimiento para la realización de ensayos clínicos con medicamentos e investigaciones clínicas con productos sanitarios en el Sistema Sanitario Público de la Comunidad Autónoma de Extremadura y se aprueba el modelo-tipo de contratos a suscribir. (2023062039)

De conformidad con lo dispuesto en el artículo 66.3 de la Ley 1/2002, de 28 de febrero, del Gobierno y de la Administración de la Comunidad Autónoma de Extremadura, así como en el artículo 133 de la Ley 39/2015, de 1 de octubre, del Procedimiento Administrativo Común de las Administraciones Públicas, una vez elaborado el proyecto de Decreto por el que se regula el procedimiento para la realización de ensayos clínicos con medicamentos e investigaciones clínicas con productos sanitarios en el Sistema Sanitario Público de la Comunidad Autónoma de Extremadura y se aprueba el modelo-tipo de contratos a suscribir, esta Secretaría General,

RESUELVE:

Acordar la apertura de un período de audiencia e información pública, por un plazo de quince días hábiles, a contar desde el siguiente al de la publicación de la presente resolución en el Diario Oficial de Extremadura, a fin de que cualquier persona física o jurídica pueda examinar el proyecto de decreto indicado y formular las alegaciones o propuestas que estime oportunas por cualquiera de los medios que, a tal efecto, determina la Ley 39/2015, de 1 de octubre, del Procedimiento Administrativo Común de las Administraciones Públicas o a través de la siguiente dirección de correo electrónico:

dg.planificacionyformacion@salud-juntaex.es

El horario y lugar de exposición del proyecto de decreto será de 10:00 a 14:00 horas, durante el cual estará a disposición en las dependencias de la Dirección General de Asistencia Sanitaria del Servicio Extremeño de Salud, sita en avda. de las Américas n.º 2, de Mérida (Badajoz).

Así mismo, el proyecto de decreto estará a disposición en el Portal de Transparencia de la Junta de Extremadura, a través de la siguiente dirección de internet:

<http://gobiernoabierto.juntaex.es/transparencia/web/p-sanidad-y-servicios-sociales>

Mérida, 22 de mayo de 2023. La Secretaría General, AURORA VENEGAS MARÍN.

**CONSEJERÍA DE AGRICULTURA, DESARROLLO RURAL, POBLACIÓN Y TERRITORIO**

ANUNCIO de 17 de mayo de 2023 por el que se notifica el requerimiento de subsanación de solicitudes de ayuda a la mejora en bioseguridad de las explotaciones ganaderas extensivas de las especies bovina y/o caprina de la Comunidad Autónoma de Extremadura, presentadas al amparo de lo establecido en la Resolución de 2 de noviembre de 2022, por la que se convocan las ayudas para el ejercicio 2022. (2023080860)

La Orden de 9 de octubre de 2020 establece las bases reguladoras y normas de aplicación del régimen de ayudas a la mejora en bioseguridad de las explotaciones ganaderas extensivas de las especies bovina y/o caprina de la Comunidad Autónoma de Extremadura (DOE n.º 201, de 16 de octubre),

Mediante Resolución de 2 de noviembre de 2022, de la Secretaría General, por la que se convocan ayudas a la mejora en bioseguridad de las explotaciones ganaderas extensivas de las especies bovina y/o caprina de la Comunidad Autónoma de Extremadura, para el año 2022.

Una vez examinada la documentación obrante en los expedientes, se requiere a los interesados relacionados en el anexo adjunto para que, de conformidad con lo establecido en el artículo 68 de la Ley 39/2015, de 1 de octubre, del Procedimiento Administrativo Común de las Administraciones Públicas, subsanen la falta o acompañen los documentos preceptivos en el plazo improrrogable de diez días hábiles, a contar desde el día siguiente a aquel que tenga lugar la publicación de este anuncio, con indicación de que si así no lo hicieran, se les tendrá por desistido de su solicitud, previa resolución dictada en los términos previstos en el artículo 21 de la citada Ley 39/2015.

Mediante este anuncio se les notifica el presente requerimiento conforme a lo establecido en el artículo 45 de la Ley 39/2015, de 1 de octubre, del Procedimiento Administrativo Común de las Administraciones Públicas.

Se informa que podrán conocer el texto íntegro de la comunicación a través de la notificación individual en la plataforma LABOREO, con sus respectivas claves personalizadas, en siguiente dirección web:

<https://laboreo.juntaex.es>

Igualmente, se les informa que podrán enviar la documentación requerida mediante el trámite de ARADO "Presentación documentación ayudas FEADER NO SIG – INVERSIONES" en la dirección web indicada si disponen de certificado digital o DNI electrónico.

Mérida, 17 de mayo de 2023. La Jefa de Servicio de Sanidad Animal, CRISTINA SANZ JIMÉNEZ.

**ANEXO**

TITULAR	NIF	EXPEDIENTE
INMACULADA BALLESTERO FERNÁNDEZ	*****631Q	22/10/000080
FRANCISCO JAVIER CID REVIRIEGO	*****664E	22/06/000086
AGRÍCOLA LAGARTERA COLLADILLO, SL	*****0329	22/10/000017





ANUNCIO de 18 de mayo de 2023 por el que se notifica la resolución del procedimiento de las ayudas para inversiones destinadas a la transformación y comercialización de productos agrícolas en la Comunidad Autónoma, dentro de las medidas EU para hacer frente al impacto de la crisis COVID-19 (Next Generation EU), correspondientes a la convocatoria de 2021. (2023080859)

De acuerdo con los artículos 45 y 84 de la Ley 39/2015, de 1 de octubre, del Procedimiento Administrativo Común de las Administraciones Públicas, así como en lo dispuesto en los artículos 18 y 19 del Decreto 146/2021, de 3 de diciembre (DOE n.º 249, de 29 de diciembre), por el que se establecen las bases reguladoras de las ayudas para inversiones destinadas a la transformación y comercialización de productos agrícolas en la Comunidad Autónoma, dentro de las medidas EU para hacer frente al impacto de la crisis COVID-19 (Next Generation EU), se notifica la resolución del procedimiento de las ayudas, convocatoria correspondiente al ejercicio de 2021, y que afectan a las solicitantes que se relacionan en el anexo adjunto.

En concordancia con el artículo 63.2 del Real Decreto 887/2006, de 21 de julio, mediante resolución se acuerda tanto el otorgamiento de las subvenciones, como la desestimación o la no concesión.

En cuanto a las beneficiarias de las ayudas, adquirirán las obligaciones que se relacionan en el artículo 21 del citado Decreto, sin perjuicio de las establecidas en la resolución de concesión o en la convocatoria. La ejecución de los proyectos aprobados deberá ajustarse a las condiciones, finalidad, prescripciones y plazos establecidos en la resolución individual de concesión de la subvención.

El plazo para la ejecución del proyecto será de 18 meses improrrogables, computados a partir del día siguiente al de la publicación del presente anuncio. El plazo finalizará, de acuerdo con el artículo 30.4 de la Ley 39/2015, de 1 de octubre, el mismo día en que se produzca la publicación, en el mes de vencimiento.

Podrán acceder al texto íntegro de esta comunicación, con sus claves personalizadas, a través de la notificación individual en la plataforma LABOREO: <https://laboreo.juntaex.es/>

Contra la resolución, que no pone fin a la vía administrativa, puede interponerse recurso de alzada en el plazo de un mes, a contar desde el día siguiente al de la presente notificación, ante la persona titular de la Consejería de Agricultura, Desarrollo Rural, Población y Territorio, o ante el titular de la Dirección General de Política Agraria Comunitaria, de conformidad con el artículo 101.3 y 101.4 de la Ley 1/2002, de 28 de febrero, del Gobierno y de la Administración de la Comunidad Autónoma de Extremadura, en conexión con lo establecido en los artículos 121 y 122 de la Ley 39/2015, de 1 de octubre, del Procedimiento Administrativo Común de





las Administraciones Públicas; sin perjuicio de que la persona interesada pueda interponer cualquier otro que estime pertinente.

El escrito del recurso se presentará a través de la plataforma ARADO (<https://aradoacceso.juntaex.es/Paginas/Login>), trámite "Presentación documentación ayudas FEADER NO SIG – INVERSIONES".

Tanto las personas físicas como las jurídicas, en virtud de lo dispuesto en el artículo 14 de la Ley 39/2015, de 1 de octubre, y de acuerdo con el artículo 12 del decreto, están obligadas a la utilización de los medios electrónicos.

Mérida, 18 de mayo de 2023. El Jefe de Servicio de Ayuda a la Industria Agroalimentaria, JESÚS MIGUEL PÉREZ DURÁN.



**ANEXO**

N.º EXPEDIENTE	NIF
21-001	A06141345
21-002	B06559082
21-003	F06026025
21-004	B10245884
21-007	B10185627
21-008	B10329407
21-009	B06159842
21-012	A06396915
21-014	F06004949
21-015	B10362564
21-016	F06004949
21-017	44407368A
21-018	F06012355
21-019	F06002950
21-021	F10003549
21-022	B10369197
21-023	F06010698
21-024	F06003065
21-025	B06536478
21-026	F06144661
21-027	B10464949
21-028	B10220515
21-029	B96051008
21-030	F06012355





N.º EXPEDIENTE	NIF
21-031	B06585996
21-032	F06010995
21-033	B06712632
21-034	B10147122
21-035	A10010171
21-037	B06512461
21-039	F06012355
21-040	B10104800
21-041	B82779182
21-042	F06002828
21-043	F10026508
21-044	F06003206
21-045	53575183H
21-046	F06003206
21-048	F06047914
21-049	B06280754
21-050	B06432504
21-052	B06417521
21-053	B06288005
21-054	B10187391
21-055	F06139109
21-056	V06434286
21-057	B10171569
21-058	A10007128
21-059	F06024475





N.º EXPEDIENTE	NIF
21-060	F06024475
21-061	B84697606
21-062	F06004576
21-063	B06721369
21-064	A06003800
21-066	B28291128
21-067	B06001143
21-070	F10022952
21-071	B10189439
21-072	B06252266
21-073	F06003362
21-077	B01564897
21-078	B45789328
21-079	B06646095
21-080	B06407746
21-083	F06635833
21-084	B06292254
21-085	B06662787
21-087	B10199529
21-089	B10218956
21-091	F06312920
21-092	F06031801
21-093	V06021133
21-094	B06148910
21-095	F06003081





N.º EXPEDIENTE	NIF
21-096	B06603161
21-097	B06513345
21-098	A06338297
21-099	A06065734
21-101	B06361547
21-104	A09251380
21-105	B06159842
21-106	B06320410
21-107	B71138093
21-108	F06351530
21-109	B06320410
21-110	F06749543
21-111	F06133672
21-113	B63191696
21-114	B10449635
21-115	A06008361
21-116	B90060047
21-117	B16960098
21-118	B06388326
21-119	A06279533
21-120	B06328348
21-121	F06011795
21-122	B04954939
21-124	A15012180
21-125	B06195820





N.º EXPEDIENTE	NIF
21-128	B06448419
21-129	B06648836
21-131	B06292239
21-133	F10005825
21-137	A09251380
21-141	A06108203
21-143	F06015556
21-144	V06034235
21-145	06980418X
21-146	B06671713
21-148	F06019608
21-149	F06003305
21-150	B93726842
21-152	F06003404
21-153	B06241194
21-154	B16960098
21-156	B06374318
21-157	B06159842
21-159	B10319531
21-161	B06526131
21-162	F06191704
21-163	F06033567
21-165	F06004030
21-166	F06607477
21-168	B06440200





N.º EXPEDIENTE	NIF
21-169	11770813B
21-170	B01591080
21-173	B06126981
21-174	B45212339
21-175	08884112V
21-176	A06027445
21-177	B06267074
21-178	B06695308
21-179	F06003016
21-180	B06594204
21-183	B10136125
21-185	A25024811
21-186	B06714992
21-187	F10026128
21-189	F06003081
21-190	B06631675
21-192	08828147B
21-197	F06614945
21-200	F06007223
21-202	F10020154
21-203	F06402697
21-205	F10017861
21-206	B06650311
21-207	B06549430
21-208	F10005502





N.º EXPEDIENTE	NIF
21-209	B06143978
21-211	F10020154
21-214	F06036180
21-215	F06294169
21-218	F06294169
21-219	B10339885
21-221	A26016881
21-223	B06215404
21-227	B10321388
21-229	B06512362
21-230	F06387948
21-231	F06399976
21-233	B06220222
21-234	B10303410
21-235	B86075496
21-236	B78112539
21-237	B06731723
21-238	B06010102
21-239	B01580471
21-242	B09666793

• • •



UNIÓN EUROPEA

Fondo Europeo Agrícola de Desarrollo Rural:
Europa invierte en las zonas rurales



CONSEJERÍA DE ECONOMÍA, CIENCIA Y AGENDA DIGITAL

ANUNCIO de 19 de mayo de 2023 por el que se da publicidad a las ayudas destinadas a impulsar la digitalización de las pymes mediante la implantación de servicios de comercio electrónico y TIC en la Comunidad Autónoma de Extremadura y se aprueba la primera convocatoria. (2023080872)

Mediante el Decreto 132/2021, de 24 de noviembre, se establecen las bases reguladoras para la concesión de subvenciones destinadas a impulsar la digitalización de las pymes mediante la implantación de servicios de comercio electrónico y TIC en la Comunidad Autónoma de Extremadura y se aprueba la primera convocatoria (DOE núm. 251, de 31 de diciembre).

El artículo 34 del citado decreto, así como el punto veintinueve de la disposición adicional única, relativa a la primera convocatoria, establecen que se dará publicidad a las subvenciones concedidas en el Portal de Subvenciones de la Comunidad Autónoma, en la forma establecida en los artículos 17.1 y 20 de la Ley 6/2011, de 23 de marzo, de Subvenciones de la Comunidad Autónoma de Extremadura.

El artículo 17.1 de la Ley 6/2011, de 23 de marzo, prevé la publicación en el Diario Oficial correspondiente de las subvenciones concedidas con la expresión de la convocatoria, programa y crédito presupuestario al que se imputen, beneficiario, cantidad concedida y finalidad o finalidades de la subvención, y de existir financiación con cargo a Fondos de la Unión Europea, las menciones de identificación y publicidad que se deriven de la normativa comunitaria que sea de aplicación.

En virtud de lo dispuesto en los citados artículos y en el artículo 18 de la Ley 38/2003, de 17 de noviembre, General de Subvenciones, se procede a dar publicidad en el anexo, a las subvenciones concedidas, a otorgar a pymes para la implantación de servicios de comercio electrónico y TIC en la Comunidad Autónoma de Extremadura y se aprueba la primera convocatoria, en los términos que a continuación se relacionan:

Las subvenciones destinadas a impulsar la digitalización de las pymes mediante la implantación de servicios de comercio electrónico y TIC se han concedido por importe total de 3.019.641,38 euros, se imputan a la aplicación presupuestaria 140110000/G/332A/77000, código de gasto, 20170241 con la cofinanciación del Fondo Europeo de Desarrollo Regional (FEDER), en un 80 %, dentro del Objetivo Temático "2. Mejorar el uso y calidad de las TIC y el acceso a las mismas", Prioridad de Inversión: "2.2 "Desarrollo de productos y servicios TIC, comercio electrónico y una mayor demanda de TIC", Objetivo específico 2.2.1 "Desarrollar la



economía digital incluyendo el comercio electrónico, para el crecimiento, la competitividad y la internacionalización de la empresa española”.

Mérida, 19 de mayo de 2023. El Secretario General, PD, Resolución de 21 de agosto de 2019 (DOE núm. 163, de 23 de agosto), El Director General de Agenda Digital, PABLO GARCÍA RODRÍGUEZ.

**ANEXO****BENEFICIARIOS**

Beneficiarios: 358.

Importe concedido: 3.019.641,38 €.

	Cod. Expte.	NIF	Beneficiario	Subv. concedida
1	CEC3-0001	762****0M	ELEUTERIA SALAZAR CASTILLO	11.989,20 €
2	CEC3-0002	444****1G	CAROLINA FRAILE JUEZ	4.998,00 €
3	CEC3-0003	800****5G	ANTONIO CAMACHO PÉREZ	2.998,80 €
4	CEC3-0004	B06****97	RURALZOOM, SL	10.997,00 €
5	CEC3-0005	B06****86	ASESORÍA CONTABLE BADAJOZ, SL	7.998,00 €
6	CEC3-0007	088****7M	MARÍA ÁNGELES CALLE MAESTRO	7.240,00 €
7	CEC3-0008	455****1Q	SARA LÓPEZ BENITO	10.840,06 €
8	CEC3-0010	761****4Q	ANA PATRICIA MÉNDEZ HERMOSO	2.688,00 €
9	CEC3-0011	086****9A	BONIFACIO FERNÁNDEZ GALÁN	11.980,00 €
10	CEC3-0012	B10****86	BASKET MOOD, SL	7.000,00 €
11	CEC3-0013	447****2L	NOEMI CALAMONTE CUELLO	6.000,00 €
12	CEC3-0014	700****5Z	MARÍA PILAR BECERRA PANIAGUA	9.553,60 €
13	CEC3-0018	B06****35	TURISMO SIERRA DE MAMPAR, SL	7.100,00 €
14	CEC3-0019	B06****10	MUEBLES EL ZAMORANO CORPORACIÓN EMPRESARIAL, SL	5.520,00 €
15	CEC3-0020	347****1F	RAFAEL REDONDO GARCÍA	1.892,44 €
16	CEC3-0021	447****9B	PEDRO LÓPEZ MORENO	1.564,00 €
17	CEC3-0026	326****1Y	MARÍA JESÚS PÉREZ-CASTRILLÓN FERNÁNDEZ	12.000,00 €
18	CEC3-0029	B06****64	GLOW ANIMATION, SLU	12.000,00 €
19	CEC3-0031	757****9T	JOSÉ FRANCISCO SEGURA BARÓN	9.750,00 €



	Cod. Expte.	NIF	Beneficiario	Subv. concedida
20	CEC3-0032	762****2T	ÁNGELES NÚÑEZ GALÁN	2.688,00 €
21	CEC3-0033	792****1G	SANTIAGO GUERRERO PÉREZ	7.080,00 €
22	CEC3-0034	097****2J	PILAR MONTSERRAT BAÑOS LOZANO	8.700,00 €
23	CEC3-0035	B06****44	IBERCAL MORTEROS, SL	9.144,00 €
24	CEC3-0036	E06****92	M&C NEGOCIOS ESPJ	12.000,00 €
25	CEC3-0037	B06****03	RODATEX BRITISH COTTON, SL	7.000,00 €
26	CEC3-0038	B06****25	OBRAS Y DISTRIBUCIONES CORBACHO, SL	6.600,00 €
27	CEC3-0039	092****2P	CINTIA SIERRA SÁNCHEZ	11.640,00 €
28	CEC3-0040	B06****79	BODEGAS ROMALED, SL	10.720,00 €
29	CEC3-0042	B10****63	PROYECTOS Y ACTUACIONES DE INTERIORISMO Y CONSTRUCCIÓN, SLU	10.300,00 €
30	CEC3-0043	117****2L	ELENA SERRANO TEJEDA	8.600,00 €
31	CEC3-0044	800****3M	JUAN CARLOS MORUNO CIVICO	11.780,00 €
32	CEC3-0045	762****4N	ROGELIO GUARDADO MERCHÁN	10.120,00 €
33	CEC3-0046	289****0A	JOSÉ EMILIO MAESTRE PRIETO	7.280,00 €
34	CEC3-0047	800****9M	FERNANDO BIGERIEGO REYNOLDS	11.989,20 €
35	CEC3-0048	088****0C	IGNACIO LOZANO SALAMANCA	5.997,60 €
36	CEC3-0049	091****2F	JAIME PANTOJA LOZANO	4.998,00 €
37	CEC3-0050	Y31****9H	LINDA ZARINA	4.998,00 €
38	CEC3-0051	070****4W	ROSA MARÍA SIMÓN NÚÑEZ	4.999,12 €
39	CEC3-0052	B67****54	SUMINISTROS AGRÍCOLAS ECOLÓGICOS	7.998,20 €
40	CEC3-0053	B06****47	VAELLO HOTELES, SL	10.498,20 €
41	CEC3-0054	B10****15	MOLINO DE JARANDA, SL	11.997,00 €
42	CEC3-0055	B10****11	LAS HURDES CRISTIANA, SL	7.998,20 €



	Cod. Expte.	NIF	Beneficiario	Subv. concedida
43	CEC3-0056	B84****45	VERA VERDE, SL	5.997,60 €
44	CEC3-0057	070****2S	JUAN PEDRO ESPINA GREMIO	2.688,00 €
45	CEC3-0059	291****8D	SARA MARRODÁN CASTRO	2.688,00 €
46	CEC3-0060	B06****75	CURRO JABUGO, SL	11.980,00 €
47	CEC3-0061	447****6V	MARÍA ROSARIO GONZÁLEZ ANDRÉS	11.980,00 €
48	CEC3-0062	B06****76	JAMONES Y EMBUTIDOS ROMEROS, SL	9.700,00 €
49	CEC3-0063	B06****56	PLASTYAGRO SOLUCIONES INTEGRALES, SLU	8.520,00 €
50	CEC3-0064	069****0G	MARÍA MONTSERRAT CAMBERO ARROYO	11.000,00 €
51	CEC3-0065	B06****7	SUROCER, SL	10.020,00 €
52	CEC3-0067	447****5Q	JUAN FRANCISCO RODRÍGUEZ SÁNCHEZ	9.600,00 €
53	CEC3-0072	B06****06	MATERIALES Y CONSTRUCCIONES M. VALERO, SL	12.000,00 €
54	CEC3-0073	B10****63	UNIVERSO WU, SL	11.600,00 €
55	CEC3-0074	091****6A	JOSÉ LUIS MORENO MERINO	11.910,00 €
56	CEC3-0075	072****1N	LUIS MARCELO RUIZ LERGA	12.000,00 €
57	CEC3-0078	455****8L	MANUEL FUENTES LOZANO	11.840,00 €
58	CEC3-0080	B10****00	AGROCESPED, SL	11.600,00 €
59	CEC3-0081	070****6Z	JUAN JOSÉ GONZÁLEZ NUÑEZ	10.300,00 €
60	CEC3-0082	X48****7P	NICOLAS ALEJANDRO YAZIGI BARAHONA	11.910,00 €
61	CEC3-0083	B06****52	ALCAZABA INGENIERIA, SL	12.000,00 €
62	CEC3-0084	092****5K	NOELIA FERNÁNDEZ CORBACHO	9.600,00 €
63	CEC3-0085	B06****30	INSTITUTO EXTREMEÑO DE REPRODUCCIÓN ASISTIDA, SL	10.440,00 €
64	CEC3-0086	B06****89	QOMBAS 2009 NS, SL	12.000,00 €
65	CEC3-0087	289****5R	FRANCISCO JOSÉ PALOMINO GUERRA	11.000,00 €



	Cod. Expte.	NIF	Beneficiario	Subv. concedida
66	CEC3-0088	B06****44	E-CAPTURE RESEARCH AND DEVELOPMENT, SL	12.000,00 €
67	CEC3-0089	B06****91	DOSCAR PROGRAMAS Y SISTEMAS, SL	3.200,00 €
68	CEC3-0090	B16****44	MRKORRO, SL	9.600,00 €
69	CEC3-0092	B10****13	PRODUCTOS AGRÍCOLAS DE CÁCERES, SL	4.700,00 €
70	CEC3-0093	B06****90	GEOMETRAL REDES Y PROYECTOS, SL	12.000,00 €
71	CEC3-0094	052****0Q	IVAN GALERA PRIETO	11.750,00 €
72	CEC3-0095	B06****04	VEGA CENTRO 1907, SL	6.920,00 €
73	CEC3-0096	339****9C	DIEGO EMILIO RODRÍGUEZ DÍEZ	11.750,00 €
74	CEC3-0097	762****9R	SEBASTIÁN ACEDO LAVADO	11.950,00 €
75	CEC3-0098	447****6T	PEDRO TOMÁS RANGEL MERCHÁN	1.035,00 €
76	CEC3-0099	B06****31	HISPANO-LUSA DE BIOMASAS, SL	11.800,00 €
77	CEC3-0101	339****8C	MARÍA ÁNGELES MUÑOZ RODRÍGUEZ	11.750,00 €
78	CEC3-0102	B85****95	ALARKE CONSULTING TECNOLOGICO, SL	12.000,00 €
79	CEC3-0104	B06****46	CASTIGARCIA, SL	5.759,97 €
80	CEC3-0105	E80****31	AYALA UNIÓN, CB	5.759,97 €
81	CEC3-0106	B67****35	BRABURA GRIDDLE, SL	6.679,97 €
82	CEC3-0107	A06****92	ANTONIO MEDINA E HIJOS, SA	12.000,00 €
83	CEC3-0108	091****7L	JOSÉ MANUEL PÉREZ LOBO	11.630,00 €
84	CEC3-0109	447****7V	MIRIAM SANTOS PENCO	12.000,00 €
85	CEC3-0110	B06****01	OFTALMOLOGÍA FERNANDO GONZÁLEZ, SL	9.584,00 €
86	CEC3-0111	289****6Z	NURIA RAMOS CARRASCO	9.000,00 €
87	CEC3-0112	092****4Y	CARLOS DÍAZ ÁLVAREZ	12.000,00 €
88	CEC3-0113	091****5H	ROCÍO FERNÁNDEZ PLASENCIA	11.710,00 €
89	CEC3-0115	B02****48	URBASEÑAL 2020, SL	11.839,68 €



	Cod. Expte.	NIF	Beneficiario	Subv. concedida
90	CEC3-0116	B06****78	ACTIVA VIAJES Y EVENTOS, SL	10.110,00 €
91	CEC3-0118	523****1W	CONSUELO MARTÍNEZ CALERO	12.000,00 €
92	CEC3-0119	B10****45	HIDROVIAL INGENIERÍA Y CONSTRUCCIÓN, SL	12.000,00 €
93	CEC3-0120	B06****94	ASASUR FRANQUICIAS, SL	6.600,00 €
94	CEC3-0122	B02****84	ASI SE ASA, SL	6.600,00 €
95	CEC3-0124	B06****48	GABINETE TÉCNICO DE SANIDAD AMBIENTAL, SL	11.999,97 €
96	CEC3-0125	070****9P	FRANCISCO JAVIER DÍAZ MAYORDOMO	5.600,00 €
97	CEC3-0126	B06****80	AZULAE, SL	12.000,00 €
98	CEC3-0128	760****9T	RAQUEL GUILLÉN SUÁREZ	5.533,34 €
99	CEC3-0129	070****7C	GLORIA ELIZABETH BARRETO QUIÑONES	11.920,00 €
100	CEC3-0130	444****2Z	TIERNO ALONSO DAVID	5.200,00 €
101	CEC3-0132	339****3R	JOAQUÍN LEANDRO SANCHA PEDRERO	2.632,00 €
102	CEC3-0133	B06****09	SILVERO BECERRA ASESORES, SL	6.500,00 €
103	CEC3-0134	088****7B	ANA ISABEL BENÍTEZ TORRADO	6.500,00 €
104	CEC3-0136	088****1C	PATRICIA RAMÍREZ MEJIAS	9.600,00 €
105	CEC3-0137	800****6G	DAVID MADERA ALONSO	9.600,00 €
106	CEC3-0138	088****3F	MARÍA FELICIA GARCÍA AMBROJO	9.600,00 €
107	CEC3-0139	092****3K	MARTA ÁLVAREZ FERNÁNDEZ	10.016,00 €
108	CEC3-0140	088****3P	ALBERTO CALVO BAEZ	5.000,00 €
109	CEC3-0141	A06****14	RIBERA VINOS Y ACEITES, SA	6.600,00 €
110	CEC3-0143	532****7S	JUAN FRANCISCO PEREA LEÓN	11.100,00 €
111	CEC3-0144	B06****30	ALCAZAR LABORAL FISCAL CONTABLE, SL	8.409,60 €
112	CEC3-0146	E06****14	CUCHILLERÍA TEODOMIRO, CB	3.448,00 €
113	CEC3-0147	054****6F	JAVIER FERNANDO FAURA SALVADOR	11.850,00 €



	Cod. Expte.	NIF	Beneficiario	Subv. concedida
114	CEC3-0148	088****9N	VÍCTOR MANUEL URBANO CANSADO	6.600,00 €
115	CEC3-0149	B10****40	ATODOSOFTWARE, SL	11.800,00 €
116	CEC3-0150	762****8L	LAURA GALLEGO CHAVES	11.600,00 €
117	CEC3-0151	F10****51	S. COOP. SANTO DOMINGO DE GUZMÁN	2.612,50 €
118	CEC3-0152	B10****3	DURAN Y ALFONSO, SL	12.000,00 €
119	CEC3-0154	B06****86	EMBUTIDOS MATEO, SL	11.620,00 €
120	CEC3-0155	800****8S	JUAN GREGORIO SÁNCHEZ GÓMEZ	5.900,00 €
121	CEC3-0157	091****5G	JOSÉ LUIS VÁZQUEZ BARROSO	12.000,00 €
122	CEC3-0158	E10****16	MÁRMOLES Y GRANITOS ARTESANOS ESPJ	6.000,00 €
123	CEC3-0159	087****1E	ADELA CALDERÓN MANZANO	6.720,00 €
124	CEC3-0160	760****9E	ALEJANDRO JAVIER KATIBI FERNÁNDEZ	11.248,00 €
125	CEC3-0161	B06****32	EXTREMESA, SLU	11.780,00 €
126	CEC3-0162	B16****67	ARTEYSUR LAS BARRANCAS, SL	12.000,00 €
127	CEC3-0163	B06****66	BIOTME, SL	11.000,00 €
128	CEC3-0165	B10****89	PLASENCIA VITAL, SL	9.500,00 €
129	CEC3-0167	E67****31	PARVULINDOS CENTRO INFANTIL, CB	5.560,00 €
130	CEC3-0168	B87****27	SILBERUM, SL	7.500,00 €
131	CEC3-0169	505****9F	MIGUEL GUTIÉRREZ RODRÍGUEZ-BORLADO	5.800,00 €
132	CEC3-0170	F06****75	TORRES DE BRIZ SCL	12.000,00 €
133	CEC3-0171	B42****33	EVO COMPUTER, SL	11.220,00 €
134	CEC3-0173	B10****76	GESCA INNOVACIÓN JURIDÍCA TECNOLÓGICA DESARROLLO DE INVERSIONES, SL	10.600,00 €
135	CEC3-0174	760****4S	MARÍA DOLORES SILVA MARTÍN	3.448,00 €
136	CEC3-0175	088****9X	ÁNGEL LUIS MATA DONAIRE	10.020,00 €



	Cod. Expte.	NIF	Beneficiario	Subv. concedida
137	CEC3-0176	B86****3	TREE OVERALL EFFICIENCY, SL	5.200,00 €
138	CEC3-0177	B06****90	HEURISTIC SOLUTIONS, SL	12.000,00 €
139	CEC3-0179	B06****02	TOPONOVA EXTREMADURA, SL	12.000,00 €
140	CEC3-0180	088****3F	DANIEL ÁLVAREZ PICON	11.726,00 €
141	CEC3-0181	088****7K	JUAN HERNÁNDEZ CARANDE	11.880,00 €
142	CEC3-0185	B06****48	BALLUT AJONEGRO HOSTELERÍA Y CATERING, SL	8.800,00 €
143	CEC3-0186	B06****34	GRUPO ÓPTICO TENTUDÍA, SL	7.552,00 €
144	CEC3-0187	339****2C	JOSÉ LUIS MESIAS CASILLAS	4.360,00 €
145	CEC3-0188	B06****66	ANTONIA MENDOZA, SL	6.750,00 €
146	CEC3-0189	A06****79	EL DANUBIO, SA	6.750,00 €
147	CEC3-0190	B06****52	M Y M LOCALES Y VIVIENDAS, SL	5.759,97 €
148	CEC3-0193	B02****65	SISTEMAS DE SEGURIDAD FUENTE RONIEL, SLU	6.503,97 €
149	CEC3-0195	800****4R	SERGIO SORIANO DIAZ	11.600,00 €
150	CEC3-0196	B06****89	ALOHA NETWORKS PROVIDER, SL	11.790,00 €
151	CEC3-0197	088****1K	MARÍA DEL CARMEN FERRERA GOYE	11.910,00 €
152	CEC3-0198	B06****58	PIEDRA CANTERA Y PRODUCCIÓN, SL	9.500,00 €
153	CEC3-0201	B16****54	RESEÑA VERDE, ESPACIOS NATURALES, SLL	11.600,00 €
154	CEC3-0202	A10****20	SUMINISTROS INDUSTRIALES MATERIAL ELECTRICO, SA	11.944,00 €
155	CEC3-0203	289****4P	RAQUEL PÉREZ SERRADILLA	1.960,00 €
156	CEC3-0204	B02****41	EFICAE IOTECH, SL	12.000,00 €
157	CEC3-0205	B05****47	EFICAE SOLUCIONES ENERGETICAS, SL	12.000,00 €
158	CEC3-0206	A06****97	JAMÓN Y SALUD SA	12.000,00 €
159	CEC3-0207	B01****61	CANGREJO GOURMET, SL	12.000,00 €



	Cod. Expte.	NIF	Beneficiario	Subv. concedida
160	CEC3-0208	455****9C	KEVIN MAQUEDA CORTES	11.750,00 €
161	CEC3-0209	535****9K	LAURA LÓPEZ MUÑOZ	3.120,00 €
162	CEC3-0211	B06****84	OCÉANO VETERINARIOS, SL	9.600,00 €
163	CEC3-0212	447****5X	ANTONIO MURIEL CRUZ	12.000,00 €
164	CEC3-0213	532****3P	DAVID SIERRA PAJUELO	10.100,00 €
165	CEC3-0214	B67****63	JAMON APPETIT, SL	11.999,98 €
166	CEC3-0215	083****7H	GLORIA TENA MILLÁN	11.600,00 €
167	CEC3-0217	091****7C	RUBILIO JIMÉNEZ FALCON	5.848,00 €
168	CEC3-0218	800****1R	CLARA CHAVES RODRÍGUEZ	6.650,00 €
169	CEC3-0219	088****7H	GLORIA GONZÁLEZ RODRÍGUEZ	6.650,00 €
170	CEC3-0220	B06****89	IBERAQUA INGENIERÍA Y SERVICIOS, SL	11.850,00 €
171	CEC3-0221	B06****28	FERNANDO TORRES PROBIKES, SLU	12.000,00 €
172	CEC3-0222	B06****50	PN PRECAST, SLU	11.850,00 €
173	CEC3-0223	B06****71	35 BURGER FRANQUICIAS, SL	12.000,00 €
174	CEC3-0224	B01****08	CLIMAHOSTEL OESTE, SL	2.848,80 €
175	CEC3-0225	762****5C	ROSA MARÍA MONTERRUBIO MILLAN	8.700,00 €
176	CEC3-0226	801****8B	CAROLINA MACIAS GONZÁLEZ	6.650,00 €
177	CEC3-0227	289****5G	PATRICIA CASASOLA MONTAÑA	2.530,00 €
178	CEC3-0229	444****6J	ANA MARÍA RODAS FUENTES	9.120,00 €
179	CEC3-0230	B10****82	PANORAMAWEBDESARROLLO, SL	11.800,00 €
180	CEC3-0231	B10****15	CLINICAS REVITAE, SL	11.800,00 €
181	CEC3-0232	451****5M	CRISTINA CLEMENTE DOMÍNGUEZ	2.400,00 €
182	CEC3-0233	B02****05	TYNDALL TELECOM, SL	12.000,00 €
183	CEC3-0234	384****0V	MARCIAL SOSPEDRA GUTIÉRREZ	4.070,00 €



	Cod. Expte.	NIF	Beneficiario	Subv. concedida
184	CEC3-0235	B06****92	INSTALACIONES Y PROYECTOS INNOVARTE, SL	8.200,00 €
185	CEC3-0236	B06****20	AZAJARIET, SL.	9.500,00 €
186	CEC3-0237	B06****11	REY ALIMENTACIÓN, SL	6.420,00 €
187	CEC3-0238	B06****76	TXT INGENIERÍA, SL	12.000,00 €
188	CEC3-0239	B06****85	AGROQUATTRO ASESORÍA AGRÍCOLA, SL	11.999,97 €
189	CEC3-0240	B06****76	ECOICHE CAMBIA TU ENERGÍA, SL	11.920,00 €
190	CEC3-0241	070****8J	MANUELA CALERO MORENO	11.870,00 €
191	CEC3-0243	523****0P	MARÍA SONIA GÓMEZ GONZÁLEZ	3.771,97 €
192	CEC3-0244	B06****39	CAMILO Y SERAFIN, SL	6.650,00 €
193	CEC3-0245	B06****46	GOARQ ESTUDIO, SL	11.950,00 €
194	CEC3-0247	088****1X	MARTA MARÍA REYNOLDS CUELLAR	11.950,00 €
195	CEC3-0248	B06****70	NATURTENTUDIA SERVICIOS, SL	10.600,00 €
196	CEC3-0249	B06****39	A SUS PIES, SLP.	11.750,00 €
197	CEC3-0250	B91****95	AIRMAGIC WORLD, SL	11.710,00 €
198	CEC3-0253	444****0W	MARÍA DEL PILAR FERNÁNDEZ MARTÍN	3.384,00 €
199	CEC3-0256	B10****32	ALMACENES GIL, SL	11.600,00 €
200	CEC3-0257	760****6W	ÁNGELA VIOLETA FERNÁNDEZ-ESPINA GUERRA	2.036,00 €
201	CEC3-0258	B16****79	GLOBAL SOLAR ENERGESOL, SL	12.000,00 €
202	CEC3-0260	091****4Q	SANTIAGO JUSTO MONTAÑO SAAVEDRA	6.000,00 €
203	CEC3-0261	532****8W	ESTHER MARTÍN CIDONCHA	6.560,00 €
204	CEC3-0264	B06****14	ARIADNEX TECNOLOGÍA FLEXIBLE, SL	11.840,00 €
205	CEC3-0270	B06****33	EXTRENATURA MEDIOAMBIENTE, SL	8.056,00 €
206	CEC3-0271	535****3F	SERGIO MUNDI ROMANILLOS	9.055,17 €
207	CEC3-0272	800****6E	JOSÉ FRANCISCO VIDIGAL MARTÍNEZ	11.630,00 €



	Cod. Expte.	NIF	Beneficiario	Subv. concedida
208	CEC3-0273	B01****16	SI REGALAS SIWEGALO, SL	12.000,00 €
209	CEC3-0274	289****4S	ISABEL DURAN VILLA	1.516,00 €
210	CEC3-0275	B06****01	AL-SENERA OBRAS Y SERVICIOS, SL	4.200,00 €
211	CEC3-0276	B06****19	COACHING DENEGOCIOS AMG, SL	8.750,00 €
212	CEC3-0277	B06****15	AVAQUS EMERITA, SL	4.200,00 €
213	CEC3-0278	B42****41	PROYECTOS E INICIATIVAS HEREST, SL	11.750,00 €
214	CEC3-0279	800****3J	MARÍA INMACULADA FERNÁNDEZ TINOCO	6.650,00 €
215	CEC3-0280	E06****41	SANVAZ RESTAURACIÓN, CB	6.650,00 €
216	CEC3-0282	B06****01	SUCESOR DE FABIÁN RODRÍGUEZ, SL	6.650,00 €
217	CEC3-0283	072****7D	ALFONSO CARVAJAL CANDIL	6.650,00 €
218	CEC3-0284	A06****50	MECANIZACIÓN EXTREMEÑA, SA	6.600,00 €
219	CEC3-0286	B06****18	BELL JOYAS, SL	6.650,00 €
220	CEC3-0287	800****9K	JUAN RAMÓN RIVERA RUBIALES	5.834,14 €
221	CEC3-0288	088****5Y	ANA MARTÍNEZ TINOCO	9.750,00 €
222	CEC3-0289	B06****67	BALBOA JOYAS, SL	9.750,00 €
223	CEC3-0290	801****7E	DANIEL SÁNCHEZ MOHEDANO	4.910,00 €
224	CEC3-0291	B06****84	JADE XEREZ, SL	9.750,00 €
225	CEC3-0292	800****9C	MILAGROS SANCHEZ PUENTE	3.779,97 €
226	CEC3-0294	B67****02	MERITRON SOLAR, SL	11.520,00 €
227	CEC3-0295	B10****40	DIVISIÓN AGENTES CONSULTORES, SL	4.568,00 €
228	CEC3-0297	B06****15	GRUPO XTREMABUGGY, SL	11.242,50 €
229	CEC3-0298	B87****05	TREVINCA INVERSIONES MEDIOAMBIENTALES, SL	7.750,00 €
230	CEC3-0299	B06****70	PAIS DE QUERCUS, SL	11.800,00 €



	Cod. Expte.	NIF	Beneficiario	Subv. concedida
231	CEC3-0300	B10****78	ROLMOBILE COMUNICACIONES, SL	4.720,00 €
232	CEC3-0303	760****4K	ALEJANDRA MANZANO RIVERA	1.920,00 €
233	CEC3-0304	801****5S	LAURA CRUZ VILLALOBOS	9.600,00 €
234	CEC3-0305	069****3B	KINI CARRASCO ÁVILA	2.264,00 €
235	CEC3-0306	769****9L	AINARA BALLESTA PÉREZ	7.800,00 €
236	CEC3-0307	800****2E	PRIMITIVO GÓMEZ HERRERA	1.354,40 €
237	CEC3-0308	092****0Q	SEGUNDO ESCORIAL MONTES	874,40 €
238	CEC3-0309	B06****08	GRAMA PAPEL, SL	4.600,00 €
239	CEC3-0310	B02****06	LA COLLERA EXTREMEÑA, SLU	3.998,40 €
240	CEC3-0311	B10****95	INSTITUTO MEDICO QUIRÚRGICO Y DOCENTE, SL	4.352,00 €
241	CEC3-0312	092****5R	SUSANA SÁNCHEZ CALDERÓN	1.066,40 €
242	CEC3-0314	B10****38	SOLBELLEZA XALIMA, SL	2.560,00 €
243	CEC3-0315	B06****11	ATEX ENERGÍAS RENOVABLES, SL	6.600,00 €
244	CEC3-0316	227****1P	JUAN MANUEL PARTIDO MOYANO	3.560,00 €
245	CEC3-0317	762****4A	MARTA FUENTES GALÁN	11.840,00 €
246	CEC3-0318	B06****23	PROVIALIA EXTREMEÑA, SL	4.600,00 €
247	CEC3-0319	092****1X	VERA SANTOS MARTÍNEZ	3.360,00 €
248	CEC3-0320	447****1T	GLORIA DEL HOYO CABALLERO	8.520,00 €
249	CEC3-0321	792****8W	SARA SÁNCHEZ PECERO	11.600,00 €
250	CEC3-0322	B06****89	ACEITES CLEMEN, SL	9.950,00 €
251	CEC3-0323	B06****80	INHERGON, SL	2.120,00 €
252	CEC3-0324	B06****86	ITESERBA, SL	12.000,00 €
253	CEC3-0325	B10****66	OESTE INGENIERÍA, SL	7.750,00 €
254	CEC3-0326	088****1H	SANTIAGO VIZUETE RANGEL	8.600,00 €



	Cod. Expte.	NIF	Beneficiario	Subv. concedida
255	CEC3-0327	529****T	JOAQUÍN GÓMEZ GALLARDO	12.000,00 €
256	CEC3-0328	070****8R	MIGUEL URBINA GÓMEZ	9.600,00 €
257	CEC3-0329	760****7X	SERGIO BARRANTES PEDRERA	5.600,00 €
258	CEC3-0332	297****6R	VICENTE JAVIER ALBENDIZ RUIZ	11.750,00 €
259	CEC3-0333	800****1J	FRANCISCO JOSÉ LERALTA MURO	11.090,00 €
260	CEC3-0334	087****2W	JOSÉ MANUEL MOÑINO NÚÑEZ	9.600,00 €
261	CEC3-0335	091****7B	MARÍA JOSÉ LOPEZ GIL	11.840,00 €
262	CEC3-0337	A10****15	ALBROK MEDIACION, SA	10.600,00 €
263	CEC3-0338	088****3W	JORGE PALACIOS SOLÍS	1.187,50 €
264	CEC3-0339	B02****41	JAMONES Y EMBUTIDOS VALENTÍN, SLU	9.600,00 €
265	CEC3-0340	549****4S	JOSÉ ALBERTO CHAVEZ MÉNDEZ	12.000,00 €
266	CEC3-0342	B06****68	DESARROLLOS AUTOMÁTICOS Y ROBÓTICOS, SL	11.850,03 €
267	CEC3-0343	289****7Q	CRISTIAN SIMÓN RUBIO	3.129,60 €
268	CEC3-0344	532****4K	JOSÉ MENDOZA MILARA	11.920,00 €
269	CEC3-0345	B10****36	DETODEX, SL	11.600,00 €
270	CEC3-0347	B06****00	YESOS Y ESCAYOLAS VAQUERO, SL	6.624,00 €
271	CEC3-0349	E06****19	PAIXAO MALAGA CB	6.650,00 €
272	CEC3-0351	535****5C	RUBEN GALLEGO RODRÍGUEZ	11.624,00 €
273	CEC3-0352	455****7Z	NOELIA PANTOJA PÉREZ	2.707,50 €
274	CEC3-0355	B88****27	NEXONET BUSINESS, SL	10.672,00 €
275	CEC3-0356	B16****36	BATATECH, SL	9.750,00 €
276	CEC3-0357	B06****63	GRADA, OCIO Y DEPORTE EN EXTREMADURA, SL	12.000,00 €
277	CEC3-0358	800****1L	GUILLERMO MARTÍNEZ REYNOLDS	6.750,00 €
278	CEC3-0359	088****6Z	OSCAR JIMÉNEZ ZAHINOS	6.760,00 €



	Cod. Expte.	NIF	Beneficiario	Subv. concedida
279	CEC3-0360	B10****75	CENTRO FISCAL EXTREMEÑO, SL	11.600,00 €
280	CEC3-0361	509****0E	MARÍA PAZ CANDELA DÍAZ	2.272,80 €
281	CEC3-0362	447****4A	ANDREA ZAMBRANO MOLINA	8.280,00 €
282	CEC3-0363	088****5F	CARLOS ALONSO OJEDA PRIETO	5.785,11 €
283	CEC3-0364	762****3E	ANA ISABEL CERRATO VIVAS	11.870,00 €
284	CEC3-0365	B06****95	PIROTECNIA SANTA BARBARA, SLU	7.200,00 €
285	CEC3-0366	B37****84	ADDISON DIGITAL CONSULTING, SL	10.960,00 €
286	CEC3-0367	091****5H	MIGUEL ÁNGEL SÁNCHEZ BLANCO	11.870,00 €
287	CEC3-0369	B06****48	FRIOAL PRODUCTOS CONGELADOS, SLL	5.976,00 €
288	CEC3-0370	339****8X	RODRIGO MENDOZA GARCIA DE PAREDES	4.000,02 €
289	CEC3-0371	088****9B	MANUELA VÁZQUEZ BERMUDEZ	5.848,00 €
290	CEC3-0372	339****1D	ALBERTO JUAN DEL CASTILLO MIRO	4.080,03 €
291	CEC3-0373	B06****53	HIERROS VELASCO Y CAMACHO, SL	6.800,00 €
292	CEC3-0374	Y49****9B	HUGO MIGUEL CARVALHO LOPES	6.400,00 €
293	CEC3-0392	B67****72	ETRE SHOP, SL	11.760,00 €
294	CEC3-0396	B10****39	INSTALACIONES ELÉCTRICAS LAZARO, SL	2.070,00 €
295	CEC3-0397	B06****73	SÁNCHEZ CASTAÑÓN, SLU	11.008,00 €
296	CEC3-0398	B06****78	GRAFICAS MONTIJO, SL	11.999,94 €
297	CEC3-0402	800****1B	SANDRA GONZÁLEZ DURÁN	2.760,00 €
298	CEC3-0404	B06****12	ALMAZARA ECOLOGICA MAIMONA, SL	8.200,00 €
299	CEC3-0406	B10****88	LIBRERIA PAPELERÍA GUIBER, SL	1.944,00 €
300	CEC3-0407	B02****39	ALAVDAE, SLNE	4.000,00 €
301	CEC3-0408	747****8V	RENATA GUTIERREZ REUS	8.185,28 €
302	CEC3-0409	081****0T	MARÍA PURIFICACIÓN SANCHEZ CANO	11.600,00 €



	Cod. Expte.	NIF	Beneficiario	Subv. concedida
303	CEC3-0410	760****7K	MARINA LÓPEZ ROL	9.600,00 €
304	CEC3-0412	760****4M	JUAN CARLOS ALONSO MANZANO	11.850,00 €
305	CEC3-0413	070****3W	JUAN PEDRO RUBIO ROMERO	5.600,00 €
306	CEC3-0414	537****9F	VERÓNICA CABALLERO BENÍTEZ	6.612,00 €
307	CEC3-0416	289****8N	JUAN VICENTE CASCO GONZÁLEZ	9.600,00 €
308	CEC3-0417	B06****69	ENERGÉTICAS AQUAFOTON, SLU	9.500,00 €
309	CEC3-0419	B10****54	AUDITORÍA FORMACIÓN Y GESTIÓN, SLU	12.000,00 €
310	CEC3-0423	081****0X	SANDRA DAMARIS SÁNCHEZ COLMENAR	8.720,00 €
311	CEC3-0424	088****4W	MARÍA CORTÉS SÁNCHEZ	3.533,34 €
312	CEC3-0425	761****9Y	DAVID BERROCOSO MELCHOR	3.256,00 €
313	CEC3-0426	088****2H	JUAN FRANCISCO GUERRERO MACARRO	11.750,00 €
314	CEC3-0427	761****7L	DAVID ALEJO TRANCÓN	4.280,00 €
315	CEC3-0429	B06****81	AGROCEDIZ, SL	11.850,00 €
316	CEC3-0430	088****7D	YOLANDA DÍAZ HINCHADO	1.187,50 €
317	CEC3-0435	B06****01	PLUSQUAM PHARMA, SL	9.600,00 €
318	CEC3-0437	Y76****7F	MIHAELA CEZARINA IBANESCU	3.240,00 €
319	CEC3-0439	B06****89	TENTUIBERICO, SL	11.220,00 €
320	CEC3-0440	B05****70	MERCAFAP SERVICIO AUTOMOCIÓN, SL	12.000,00 €
321	CEC3-0442	339****5B	ALMUDENA NAHARRO MORENO	2.816,00 €
322	CEC3-0443	B06****01	QUALITY FIELDS, SL	11.040,00 €
323	CEC3-0444	088****3P	JESÚS CRUZ DOMÍNGUEZ	6.650,00 €
324	CEC3-0447	E02****26	SOL DEL JERTE ESPJ	3.168,00 €
325	CEC3-0450	088****4A	CONCEPCIÓN MIRANDA SOTO	6.650,00 €
326	CEC3-0451	088****7N	JORGE MANUEL SÁNCHEZ BECERRA	8.000,00 €



	Cod. Expte.	NIF	Beneficiario	Subv. concedida
327	CEC3-0456	070****8X	ANA GIMÉNEZ GUERVOS LÓPEZ	4.700,00 €
328	CEC3-0457	800****7T	DAVID ORTIZ CARRASCO	8.264,00 €
329	CEC3-0458	B10****88	PERSOREGALA, SLU	12.000,00 €
330	CEC3-0460	B06****61	PRODUCTORES DE FRUTOS SECOS ESPAÑOLES, SL	11.080,00 €
331	CEC3-0461	088****7E	MARÍA INMACULADA TEODORO LEVA	7.440,00 €
332	CEC3-0462	B06****72	EUROJAMON, SL	11.800,00 €
333	CEC3-0463	117****3J	LUIS IGNACIO DIEZ MATEOS	8.720,00 €
334	CEC3-0464	088****4R	VÍCTOR MANUEL MÉNDEZ BORRALLO	11.750,00 €
335	CEC3-0511	B06****34	BRITANNIA CENTER, SL	11.750,00 €
336	CEC3-0512	760****8V	JOSÉ ALBERTO MARQUEZ POCOSTALES	4.428,00 €
337	CEC3-0514	800****0V	MARÍA HUMILDAD PÉREZ MACARRO	6.650,00 €
338	CEC3-0515	535****8Z	PEDRO GARCIA SAAVEDRA	12.000,00 €
339	CEC3-0517	070****4K	JUANA ABRIL HIDALGO	9.600,00 €
340	CEC3-0518	B06****56	SATEXDEN, SL	6.520,00 €
341	CEC3-0519	762****9F	JÉSSICA PALACIOS DÍEZ	9.800,00 €
342	CEC3-0522	289****7D	REBECA GALÁN ORTIZ	11.850,00 €
343	CEC3-0524	B10****17	SUMINISTROS Y MAQUINARIA DE EXTREMADURA, SL	11.850,00 €
344	CEC3-0525	B06****48	PEREIRA ESCUDERO, SL	11.600,00 €
345	CEC3-0530	289****3M	JOSÉ ESTEBAN MORENO AVILA	9.750,00 €
346	CEC3-1891	B06****78	MASAMADRE ECO, SL	4.360,00 €
347	CEC3-1893	472****2R	ÚRSULA CALDERÓN MORENO	5.239,97 €
348	CEC3-1895	088****3B	ABEL PERIAÑEZ TORVISCO	1.710,00 €
349	CEC3-1897	335****9C	ÁLVARO GARCÍA CASANOVA	7.000,00 €



	Cod. Expte.	NIF	Beneficiario	Subv. concedida	
	350	CEC3-1898	347****2Z	FRANCISCA MANCERA GÓMEZ	6.680,00 €
	351	CEC3-1901	532****9B	PABLO ÁNGEL RUIZ SÁNCHEZ	1.035,00 €
	352	CEC3-1903	B06****54	FUTUR ZAFRA, SL	6.280,00 €
	353	CEC3-1904	B06****05	TINMAR REGALOS, SL	11.840,00 €
	354	CEC3-1906	B06****60	LEAN INNOVACIÓN CONSULTORES, SL	11.600,00 €
	355	CEC3-1907	B06****31	ROSA VELÁZQUEZ, SL	11.910,00 €
	356	CEC3-1908	B10****79	COEXMAT MATERIALES DE CONSTRUCCIÓN, SL	3.657,50 €
	357	CEC3-1909	B10****29	ATEEX ASESORÍA DE EMPRESAS, SL	11.600,00 €
	358	CEC3-1910	B10****36	ACUINGE Y GESTIÓN, SL	11.600,00 €
					3.019.641,38 €



CONSEJERÍA PARA LA TRANSICIÓN ECOLÓGICA Y SOSTENIBILIDAD

ANUNCIO de 3 de marzo de 2023 por el que se pone a disposición del público la información relativa al procedimiento de solicitud de autorización ambiental unificada del proyecto de explotación porcina de cebo en régimen intensivo, solicitado por Francisco Javier Doblas Galván, en el término municipal de Zafra. (2023080422)

Para dar cumplimiento al artículo 16, punto 5 de la Ley 16/2015, de 23 de abril, de protección ambiental de la Comunidad Autónoma de Extremadura, modificado por el Decreto-ley 3/2021, de 3 de marzo, de medidas urgentes para la modernización de la Administración Pública y para la ejecución del Plan de Recuperación, Transformación y Resiliencia, se comunica al público en general que la solicitud de autorización ambiental unificada (AAU), del proyecto de explotación porcina de cebo en régimen intensivo, solicitado por Francisco Javier Doblas Galván, en el término municipal de Zafra (Badajoz), podrá ser examinada, durante 20 días hábiles, a contar desde el día siguiente al de la publicación del presente anuncio en el Diario Oficial de Extremadura, en las dependencias de la Dirección General de Sostenibilidad de la Consejería para la Transición Ecológica y Sostenibilidad, avenida Valhondo, s/n., de Mérida.

Por otra parte, simultáneamente al periodo de información pública, la solicitud de AAU será remitida por la Dirección General de Sostenibilidad al correspondiente Ayuntamiento, a fin de solicitarle el informe técnico sobre la adecuación de la instalación analizada a todos aquellos aspectos que sean de su competencia, en virtud de lo dispuesto en el artículo 16, punto 6 de la Ley 16/2015, de 23 de abril, modificado por el Decreto-ley 3/2021, de 3 de marzo.

De acuerdo con lo dispuesto en el artículo 15 de la Ley 16/2015, de 23 de abril, de protección ambiental de la Comunidad Autónoma de Extremadura, en el artículo 31 y en la disposición transitoria segunda del Decreto 87/2019, de 2 de agosto, por el que se establece la estructura orgánica básica de la Administración de la Comunidad Autónoma de Extremadura, el órgano competente para la resolución de la presente solicitud es la Dirección General de Sostenibilidad de la Consejería para la Transición Ecológica y Sostenibilidad.

Esta figura administrativa autoriza y condiciona la ejecución y puesta en funcionamiento de la actividad desde el punto de vista ambiental. Conforme al artículo 14.3 de la Ley 16/2015, la AAU precederá, en su caso, a las demás autorizaciones sectoriales o licencias que sean obligatorias, entre otras, a las autorizaciones sustantivas de las industrias y a las licencias urbanísticas.



Los datos generales del proyecto son:

– Categoría Ley 16/2015:

Categoría 1.2. del anexo II, relativa a "Instalaciones ganaderas, no incluidas en el anexo I, destinadas a la cría de ganado porcino, incluyendo jabalíes, que dispongan de más de 350 emplazamientos o animales autorizados para cerdos de cría y/o 50 emplazamientos o animales para cerdas reproductoras".

– Actividad:

El proyecto consiste en la ampliación de una explotación porcina de cebo en régimen intensivo para una capacidad de 857 plazas.

– Ubicación:

La explotación porcina se ubica en la parcela 136 del polígono 13 y la ampliación se proyecta en la parcela 137 del polígono 13 del término municipal de Zafra (Badajoz). La finca cuenta con una superficie de 16,7 hectáreas.

– Infraestructuras, instalaciones y equipos principales:

- La explotación dispondrá de una nave existente de 306 m², con unas dimensiones de 30,00 m de largo x 10,20 m ancho y se proyecta la construcción de una nueva nave compuesta por sala de cebo, pasillos, vestuario y almacén de 724,34 m² útiles (770,80 m² construidos).
- Corral de manejo hormigonado anexo a la nave de secuestro existente, con acceso directo desde las mismas y con una superficie total de 345 m², se proyecta la construcción de otro corral de 545 m² anexo a la nueva nave.
- Fosas de hormigón: La instalación dispondrá de una fosa hormigonada totalmente estanca de 220 m³ de capacidad y se proyecta la construcción de una balsa impermeabilizada con PEAD de 374,40 m³ de capacidad para el almacenamiento de purines y aguas de limpieza de las instalaciones.
- Lazareto existente de 30 m² de superficie construida, se proyecta otro anexo a la sala de cebo de 18,36 m² útiles (20,52 m² construidos) para el secuestro de los animales enfermos o sospechosos de estarlo.
- Estercolero de capacidad suficiente.



- Vestuario/aseo de 9,29 m² de superficie.
- Zona de almacenamiento de cadáveres.
- Pediluvios.
- Vado.
- Depósitos de agua y silos de alimentos.

Las personas físicas o jurídicas podrán presentar sus sugerencias y alegaciones, durante el plazo indicado en el párrafo primero de este anuncio, en cualquiera de los lugares previstos en el artículo 7 Decreto 257/2009, de 18 de diciembre, por el que se implanta un Sistema de Registro Único y se regulan las funciones administrativas del mismo en el ámbito de la Administración de la Comunidad Autónoma de Extremadura (oficinas que realicen función de registro de cualesquiera órgano o unidad administrativa de la Administración de la Comunidad Autónoma de Extremadura y sus organismos públicos vinculados o dependientes, incluidas las Oficinas de Respuesta Personalizada y los Centros de Atención Administrativa, de los órganos de la Administración General del Estado, de los órganos de cualquier otra Administración Autónoma, de las Entidades que integran la Administración Local que hayan suscrito el correspondiente Convenio con la Administración de la Comunidad Autónoma de Extremadura para actuar como registro concertado, a través del Registro Telemático de la Junta de Extremadura, en las oficinas de Correos, de acuerdo con su normativa específica, en las representaciones diplomáticas y oficinas consulares de España en el extranjero, conforme a su normativa o en cualquier otro órgano que indique una norma específica), o en cualquiera de los lugares indicados en el artículo 16.4 de la Ley 39/2015, de 1 de octubre, del Procedimiento Administrativo Común de las Administraciones Públicas, dirigidas al Servicio de Prevención, Calidad Ambiental y Cambio Climático de la Dirección General de Sostenibilidad de la Consejería para la Transición Ecológica y Sostenibilidad.

Mérida, 3 de marzo de 2023. El Director General de Sostenibilidad, JESÚS MORENO PÉREZ.



ANUNCIO de 13 de abril de 2023 por el que se somete a información pública la petición de autorización administrativa previa de las instalaciones correspondientes al proyecto denominado "Modificación de la línea aérea de energía eléctrica a 132 kV "Plasencia-El Roma", modificación vano AP 517 - AP 518". Término municipal: Plasencia (Cáceres). Expte.: AT-9459. (2023080696)

A los efectos prevenidos en el título IX de la Ley 24/2013, de 26 de diciembre, del Sector Eléctrico, y en el título VII, capítulo II, del Real Decreto 1955/2000, de 1 de diciembre, por el que se regulan las actividades de transporte, distribución, comercialización, suministro y procedimientos de autorización de instalaciones de energía eléctrica, se somete al trámite de información pública la petición de autorización administrativa previa de las instalaciones que a continuación se detallan:

1. Denominación del proyecto: Proyecto de modificación de la línea aérea de energía eléctrica a 132 kV "Plasencia-El Roma", modificación vano AP 517 – AP 518.
2. Peticionario: I-DE Redes Eléctricas Inteligentes, SAU, con domicilio en avda. San Adrián, 48, 48003 Bilbao.
3. Expediente: AT-9459.
4. Finalidad del proyecto: Electrificación de la vía férrea para futura instalación del AVE.
5. Instalaciones incluidas en el proyecto:
 - Modificación de la línea aérea de alta tensión.
 - Tensión de servicio: 132 kV.
 - Tipo de conductor: 242-AL1/39-A20SA (LARL-280 HAWK).
 - Tipo de línea: Aérea, en simple circuito.
 - Longitud total conductor: 0,300 km.
 - Inicio: Nuevo apoyo 517.
 - Final: Nuevo apoyo 518.
 - Emplazamiento: Parcelas públicas y privadas del término municipal de Plasencia.
 - Otras actuaciones.
 - Desmontaje de los apoyos 517 y 518.
6. Evaluación de impacto ambiental: No es de aplicación ningún trámite de evaluación de impacto ambiental de acuerdo con lo establecido en la legislación vigente.



7. Resolución del procedimiento: De conformidad con lo establecido en el Decreto 221/2012, de 9 de noviembre, sobre determinación de los medios de publicación de anuncios de información pública y resoluciones y de los órganos competentes para la resolución de determinados procedimientos administrativos en los sectores energético y de hidrocarburos, pondrá fin al procedimiento la resolución del Servicio de Ordenación Industrial, Energética y Minera.
8. Tipo de bienes y derechos afectados: Bienes y derechos de titularidad privada y pública.

Todo ello se hace público para conocimiento general, y especialmente de los titulares cuyos bienes o derechos pudieran verse afectados por el proyecto, pudiendo ser examinada la documentación correspondiente durante un período de treinta días, a contar desde el siguiente al de publicación de este anuncio:

- En las oficinas de este Servicio, sitas en avda. Clara Campoamor, número 2 (Edificio de Servicios Múltiples), 3.ª planta, de la localidad de Cáceres, previa solicitud de cita en el teléfono 927001280 (de 9:00 a 14:00 horas) o en la dirección de correo: soiemcc@juntaex.es.
- En la página web www.industriaextremadura.juntaex.es.

Durante el plazo indicado anteriormente, los interesados podrán presentar las alegaciones que estimen pertinentes, que deberán ser remitidas a este Servicio, efectuando su presentación en cualquiera de los registros y oficinas relacionados en el artículo 16 de la Ley 39/2015, de 1 de octubre, del Procedimiento Administrativo Común de las Administraciones Públicas.

Cáceres, 13 de abril de 2023. El Jefe de Servicio de Ordenación Industrial, Energética y Minera, JUAN CARLOS BUENO RECIO.



ANUNCIO de 18 de mayo de 2023 por el que se somete a información pública la petición de autorización administrativa previa de las instalaciones correspondientes al proyecto denominado "Soterramiento de un tramo de la línea aérea de media tensión 3144-22-Finalima de la ST Casatejada, entre los apoyos 516 y 517 de la misma, por construcción de la futura plataforma del AVE, en el término municipal de Toril (Cáceres)". Expte.: AT-9507. (2023080873)

A los efectos prevenidos en el título IX de la Ley 24/2013, de 26 de diciembre, del Sector Eléctrico, y en el título VII, capítulo II, del Real Decreto 1955/2000, de 1 de diciembre, por el que se regulan las actividades de transporte, distribución, comercialización, suministro y procedimientos de autorización de instalaciones de energía eléctrica, se somete al trámite de información pública la petición de autorización administrativa previa de las instalaciones que a continuación se detallan:

1. Denominación del proyecto: Soterramiento de un tramo de la línea aérea de media tensión 3144-22-Finalima de la ST "Casatejada", entre los apoyos 516 y 517 de la misma, por construcción de la futura plataforma del AVE, en el término municipal de Toril (Cáceres).
2. Peticionario: I-DE Redes Eléctricas Inteligentes, SAU, con domicilio en c/ Periodista Sánchez Asensio, 1, 10002 Cáceres.
3. Expediente/s: AT-9507.
4. Finalidad del proyecto: Construcción de la futura plataforma del AVE.
5. Instalaciones incluidas en el proyecto:

Nueva línea subterránea de media tensión.

- Origen: Nuevo apoyo 516 de la LAMT "Finalima" de la ST "Casatejada".
- Final: Nuevo apoyo 517 de la LAMT "Finalima" de la ST "Casatejada".
- Tensión de servicio : 20 kV.
- Tipo de conductor: HEPRZ1 12/20 KV 3x(1x240) mm².
- Tipo de línea: Subterránea, en simple circuito.
- Longitud total conductor: 0,232 km.
- Longitud de zanja: 0,208 km.
- Emplazamiento: Parcelas públicas (Cordel de ganado), parcelas privadas (polígono 5 - parcela 1; polígono 9 - parcela 10 y polígono 9 - parcela 11) y cruce FFCC.



Otras actuaciones:

- Desmontarse el tramo de la LAMT "Finalima" entre el apoyo 516 y el apoyo 517, en una longitud de 0,187 km, así como los antiguos apoyos 517 (de celosía) y 516 (de hormigón).

6. Evaluación de impacto ambiental: No es de aplicación ningún trámite de evaluación de impacto ambiental de acuerdo con lo establecido en la legislación vigente.
7. Resolución del procedimiento: De conformidad con lo establecido en el Decreto 221/2012, de 9 de noviembre, sobre determinación de los medios de publicación de anuncios de información pública y resoluciones y de los órganos competentes para la resolución de determinados procedimientos administrativos en los sectores energético y de hidrocarburos, pondrá fin al procedimiento la resolución del Servicio de Ordenación Industrial, Energética y Minera.
8. Tipo de bienes y derechos afectados: Bienes y derechos de titularidad privada y pública.

Todo ello se hace público para conocimiento general, y especialmente de los titulares cuyos bienes o derechos pudieran verse afectados por el proyecto, pudiendo ser examinada la documentación correspondiente al proyecto durante un período de treinta días, a contar desde el siguiente al de publicación de este anuncio:

- En las oficinas de este Servicio, sitas en avda. Clara Campoamor, número 2 (Edificio de Servicios Múltiples), 3.ª planta, de la localidad de Cáceres, previa solicitud de cita en el teléfono 927001280 (de 9:00 a 14:00 horas) o en la dirección de correo: soiemcc@juntaex.es.
- En la página web www.industriaextremadura.juntaex.es.

Durante el plazo indicado anteriormente, los interesados podrán presentar las alegaciones que estimen pertinentes, que deberán ser remitidas a este Servicio, efectuando su presentación en cualquiera de los registros y oficinas relacionados en el artículo 16 de la Ley 39/2015, de 1 de octubre, del Procedimiento Administrativo Común de las Administraciones Públicas.

Cáceres, 18 de mayo de 2023. El Jefe de Servicio de Ordenación Industrial, Energética y Minera, JUAN CARLOS BUENO RECIO.



ANUNCIO de 18 de mayo de 2023 por el que se somete a información pública la petición de autorización administrativa previa de las instalaciones correspondientes al proyecto denominado "Ejecución de línea subterránea media tensión, centro de seccionamiento transformación prefabricado de superficie privado e instalación baja tensión para puntos de recarga de vehículo eléctrico". Término municipal: Villanueva de la Serena (Badajoz). Expte.: 06/AT-26899. (2023080877)

A los efectos prevenidos en el título IX de la Ley 24/2013, de 26 de diciembre, del Sector Eléctrico, y en el título VII, capítulo II, del Real Decreto 1955/2000, de 1 de diciembre, por el que se regulan las actividades de transporte, distribución, comercialización, suministro y procedimientos de autorización de instalaciones de energía eléctrica, se somete al trámite de información pública la petición de autorización administrativa previa de las instalaciones que a continuación se detallan:

1. Denominación del proyecto: Ejecución de línea subterránea media tensión, centro de seccionamiento transformación prefabricado de superficie privado e instalación baja tensión para puntos de recarga de vehículo eléctrico.
2. Peticionario: Exanergia, SL, con domicilio en ctra. Esclusa 11 planta 3 edif. Galicia Puerto. 41011 Sevilla.
3. Expediente: 06/AT-26899.
4. Finalidad del proyecto: Instalación de estación de recarga de vehículos eléctricos.
5. Instalaciones incluidas en el proyecto:

Línea subterránea media tensión.

Origen: L4879-2 20 kV Villanueva 2 de la STR Villanueva.

Final: Centro de Seccionamiento.

Tipo de línea: D/C.

Conductor: 3x240 mm² de aluminio HEPRZ1,12/20kV de 10 metros de longitud.

Centro de seccionamiento y transformación Serena VE.

Tipo: Interior.

Potencia: 800 kVA.

Tipo de celdas: Línea, protección y medida.

Centro de seccionamiento: Tres celdas de líneas.

Emplazamiento: Camino Cerro de la Horca, 1-2 bajo.

Instalación de puntos de recarga de baja tensión

13 puntos de recarga de vehículos eléctricos con dos plazas de parking cada uno:

1 cargadores ABB Terra 360 kW.

2 cargadores ABB Terra 54 kW.

10 cargadores ABB Terra Wallbox 22 kW.

Potencia total: 688 kW.

Líneas de BT:

Principal: 4(3 x 240 mm²) Al, 0,6/1 kV, XLPE, RZ1-Al(AS).

Cargador 1: 2(4 x 240 mm²+TTx120) Cu 0,6/1 kV, XLPE, RZ1-K(AS).

Cargador 2 y 3: 4 x 25 mm²+TTx16 Cu 0,6/1 kV, XLPE, RZ1-K(AS).

Cargador 4-10: 4 x 6+TTx6 mm² Cu 0,6/1 kV, XLPE, RZ1-K(AS).

Alumbrado exterior: 4 x 6+TTx6 mm² Cu 0,6/1 kV, XLPE, RZ1-K(AS).

Cuadro de SSAA: 2 x 10 mm² TTx10 Cu 450/750 V, ES070Z1-K(AS).

6. Evaluación ambiental: No es de aplicación ningún trámite de evaluación de impacto ambiental de acuerdo con lo establecido en la legislación vigente.
7. Resolución del procedimiento: De conformidad con lo establecido en el Decreto 221/2012, de 9 de noviembre, sobre determinación de los medios de publicación de anuncios de información pública y resoluciones y de los órganos competentes para la resolución de determinados procedimientos administrativos en los sectores energético y de hidrocarburos, pondrá fin al procedimiento la resolución del Servicio de Ordenación Industrial, Energética y Minera.
8. Tipo de bienes y derechos afectados: Bienes y derechos de titularidad privada y pública.

Todo ello se hace público para conocimiento general, y especialmente de los titulares cuyos bienes o derechos pudieran verse afectados por el proyecto, pudiendo ser examinada la documentación correspondiente durante un período de treinta días hábiles, a contar desde el siguiente al de publicación de este anuncio:

- En las oficinas del Servicio de Ordenación Industrial, Energética y Minera, sitas en avda. Miguel Fabra, número 4 (Pol. Ind. "El Nevero"), previa solicitud de cita en el teléfono 924012100 o en la dirección de correo soiembra@juntaex.es.
- En la página web www.industriaextremadura.juntaex.es, en el apartado "Información Pública".



Durante el plazo indicado anteriormente, los interesados podrán presentar las alegaciones que estimen pertinentes, que deberán ser remitidas al órgano competente para la resolución del procedimiento, efectuando su presentación en cualquiera de los registros y oficinas relacionados en el artículo 16 de la Ley 39/2015, de 1 de octubre, del Procedimiento Administrativo Común de las Administraciones Públicas.

Badajoz, 18 de mayo de 2023. El Jefe de Servicio de Ordenación Industrial, Energética y Minera,
JUAN CARLOS BUENO RECIO.

• • •





AYUNTAMIENTO DE BADAJOZ

ANUNCIO de 18 de mayo de 2023 sobre aprobación definitiva de Estudio de Detalle. (2023080881)

El Pleno del Excmo. Ayuntamiento de Badajoz en sesión celebrada con fecha 23 de diciembre de 2022, adoptó acuerdo de aprobación definitiva del Estudio de Detalle de la parcela sita en calle Los Educadores de Gévora, teniendo como objeto la ordenación de volúmenes para posibilitar la implantación de un edificio para centro de educación infantil y primaria de 6+12 unidades "De Gabriel", presentado por la Consejería de Educación y Empleo-Delegación Provincial de Badajoz, y redactado por los arquitectos D. Juan Carlos Herrera Pueyo y D. Enrique Naranjo Escudero.

Habiéndose procedido con fecha 14/03/2023 y con n.º BA/011/2023 al depósito del citado Estudio de Detalle en el Registro Único de Urbanismo y Ordenación del Territorio de Extremadura, dependiente de la Consejería Agricultura, Desarrollo Rural, Población y Territorio, se hace público dicho acuerdo mediante la publicación del presente anuncio en el Diario Oficial de Extremadura, Boletín Oficial de la Provincia y sede electrónica de este Excmo. Ayuntamiento de acuerdo con los artículos 57 de la Ley 11/2018, de 21 de diciembre, de ordenación territorial y urbanística sostenible de Extremadura, artículo 70.2 de la Ley 7/1985, de 2 de abril, Reguladora de las Bases de Régimen Local, y artículo 137 del Decreto 7/2007, de 23 de enero, por el que se aprueba el Reglamento de Planeamiento de Extremadura.

Badajoz, 18 de mayo de 2023. El Alcalde (PD, Decreto de Alcaldía 23/6/2021 - BOP 6/7/2021), El Teniente-Alcalde Delegado de Urbanismo, CARLOS URUEÑA FERNÁNDEZ.

• • •





AYUNTAMIENTO DE CÁCERES

ANUNCIO de 17 de mayo de 2023 sobre contratación de personal laboral fijo, categoría profesional de Oficial Electricista. (2023080887)

Con fecha 17 de mayo de 2023, mediante Resolución de Alcaldía número 2023003409 se ha procedido a la contratación como personal laboral fijo, con la categoría profesional de Oficial Electricista a D. Manuel Jesús Hinojal León, con DNI número ****4730L, una vez que han superado el proceso selectivo, convocado por el Excmo. Ayuntamiento de Cáceres para la cobertura en propiedad, de una plaza de Oficial Electricista, vacantes en la plantilla de personal laboral, Grupo C, Subgrupo C2, de acuerdo con los tipos de clasificación establecidos en el Real Decreto Legislativo 5/2015, de 30 de octubre, por el que se aprueba el texto refundido de la Ley del Estatuto Básico del Empleado Público.

Lo que se hace público para general conocimiento, en cumplimiento de lo dispuesto en el artículo 80 en relación con el artículo 3 de la Ley 13/2015, de 8 de abril, por la que se aprueba la Ley de Función Pública de Extremadura y el artículo 27 del Decreto 201/1995, de 26 de diciembre, del Reglamento General de Ingreso del Personal al Servicio de la Administración de la Comunidad Autónoma de Extremadura.

Cáceres, 17 de mayo de 2023. El Secretario General, JUAN MIGUEL GONZÁLEZ PALACIOS.

• • •





AYUNTAMIENTO DE VALENCIA DE ALCÁNTARA

ANUNCIO de 16 de mayo de 2023 sobre aprobación inicial de las Normas Subsidiarias n.º 41 de división de la Unidad de Actuación UE-4. (2023080874)

Aprobada inicialmente, por Acuerdo del Pleno de fecha 8 de mayo de 2023, la modificación puntual n.º 41 sobre división de la Unidad de Actuación UE-4, promovida por Crisfal Lusopor, SL, de conformidad con lo establecido en la Ley 11/2018, de 21 de diciembre, de ordenación territorial y urbanística sostenible de Extremadura y del Reglamento de Planeamiento de Extremadura aprobado por Decreto 7/2007, de 23 de enero, se somete a información pública por el plazo de cuarenta y cinco días a contar desde el día siguiente al de publicación del presente anuncio en el Diario Oficial de Extremadura.

Durante dicho plazo podrá ser examinado por cualquier interesado en las dependencias municipales para que se formulen las alegaciones que se estimen pertinentes. Asimismo, estará a disposición de los interesados en la sede electrónica de este Ayuntamiento [<http://valenciadealcantara.sedelectronica.es>].

Valencia de Alcántara, 16 de mayo de 2023. El Alcalde-Presidente, ALBERTO PIRIS GUAPO.



ANUNCIO de 16 de mayo de 2023 sobre aprobación inicial de error de alineación en planeamiento en la avenida de Lisboa. (2023080880)

Aprobado inicialmente, por Acuerdo del Pleno de fecha 8 de mayo de 2023, el error de alineación en planeamiento en avenida de Lisboa, restaurante TABU, de esta localidad, promovido por Don Pedro Tercero Silva, de conformidad con lo establecido en la Ley 11/2018, de 21 de diciembre, de ordenación territorial y urbanística sostenible de Extremadura y del Reglamento de Planeamiento de Extremadura aprobado por Decreto 7/2007, de 23 de enero, se somete a información pública por el plazo de cuarenta y cinco días a contar desde el día siguiente al de publicación del presente anuncio en el Diario Oficial de Extremadura.

Durante dicho plazo podrá ser examinado por cualquier interesado en las dependencias municipales para que se formulen las alegaciones que se estimen pertinentes. Asimismo, estará a disposición de los interesados en la sede electrónica de este Ayuntamiento [<http://valenciadealcantara.sedelectronica.es>].

Valencia de Alcántara, 16 de mayo de 2023. El Alcalde-Presidente, ALBERTO PIRIS GUAPO.

• • •





AYUNTAMIENTO DE VILLAR DE RENA

ANUNCIO de 18 de mayo de 2023 sobre nombramiento de personal laboral dentro del marco de la estabilización. (2023080871)

Habiendo concluido el procedimiento selectivo incluido en el marco de estabilización de empleo temporal de la convocatoria de una plaza vacante de Encargado de Obras en el Ayuntamiento de Villar de Rena, se acuerda el nombramiento como personal laboral a favor de Don Manuel Fernández Ardilla.

Villar de Rena, 18 de mayo de 2023. El Alcalde, NEREO M. RAMÍREZ DURÁN.

• • •



***FUNDACIÓN CENTRO DE CIRUGÍA DE MÍNIMA INVASIÓN JESÚS USÓN***

ANUNCIO de 17 de mayo de 2023 sobre convocatoria pública para la provisión de un puesto de trabajo. (2023080864)

La Fundación Centro de Cirugía de Mínima Invasión Jesús Usón (FCCMIJU) oferta un puesto de trabajo con carácter indefinido y a tiempo completo de Técnico/a Apoyo Investigación (TAI) Microcirugía para ser seleccionado garantizando los principios de mérito, capacidad, publicidad, libre concurrencia, transparencia, imparcialidad, independencia e igualdad, según se ha establecido en las bases de la convocatoria que pueden ser consultadas en la página web de FCCMIJU:

https://www.ccmijesususon.com/empleo-ayuda/2022_07_05/

Lo que se hace público para general conocimiento.

Cáceres, 17 de mayo de 2023. El Director Gerente de la Fundación Centro de Cirugía de Mínima Invasión "Jesús Usón", ANTONIO VERDE CORDERO.

JUNTA DE EXTREMADURA

Consejería de Hacienda y Administración Pública

Secretaría General

Avda. Valhondo, s/n. 06800 Mérida

Teléfono: 924 005 012 - 924 005 114

e-mail: doe@juntaex.es