



[S U M A R I O]

I DISPOSICIONES GENERALES

Consejería de Sanidad y Servicios Sociales

Servicios sociales. Subvenciones. Orden de 5 de junio de 2023 por la que se establecen las bases reguladoras de las subvenciones a otorgar por la Consejería de Sanidad y Servicios Sociales para la prestación de servicios y el desarrollo de proyectos dirigidos a personas con discapacidad, trastorno mental grave o enfermedad mental grave. 35396

II AUTORIDADES Y PERSONAL

1. NOMBRAMIENTOS, SITUACIONES E INCIDENCIAS

Universidad de Extremadura

Delegación de competencias. Resolución de 1 de junio de 2023, del Rector, por la que se delegan competencias en diversos órganos unipersonales de esta universidad. 35466



2. OPOSICIONES Y CONCURSOS

Universidad de Extremadura

Concurso de méritos. Corrección de errores de la Resolución de 26 de mayo de 2023, de la Gerencia, por la que se convoca concurso de méritos para la provisión de puestos de trabajo vacantes de personal funcionario de Administración y Servicios (puestos base especializados de Sistemas e Informática)..... **35480**

III

OTRAS RESOLUCIONES

Consejería de Hacienda y Administración Pública

Convenios. Resolución de 26 de mayo de 2023, de la Secretaría General, por la que se da publicidad al Convenio para el desarrollo de programas formativos de Formación Profesional Dual en el sistema educativo entre la Consejería de Educación y Empleo y Apícola Solven, SL, para los ciclos formativos de Grado Medio en Aprovechamiento y Conservación del Medio Natural y de Grado Superior en Gestión Forestal y del Medio Natural de la EFA Casagrande de Valdivia..... **35483**

Convenios. Resolución de 26 de mayo de 2023, de la Secretaría General, por la que se da publicidad al Convenio para el desarrollo de programas formativos de Formación Profesional Dual en el sistema educativo entre la Consejería de Educación y Empleo y Caballero y Hernández, SA, para el ciclo formativo de Grado Superior en Administración y Finanzas del IES Caurium de Coria. **35491**

Convenios. Resolución de 26 de mayo de 2023, de la Secretaría General, por la que se da publicidad al Convenio para el desarrollo de programas formativos de Formación Profesional Dual en el sistema educativo entre la Consejería de Educación y Empleo y Secoex Renewable Energies O&M, SL, para el ciclo formativo de Grado Medio en Instalaciones Eléctricas y Automáticas del IES Ciudad Jardín de Badajoz..... **35499**

Convenios. Resolución de 26 de mayo de 2023, de la Secretaría General, por la que se da publicidad al Convenio por el que se instrumenta la concesión directa de una subvención de la Consejería de Sanidad y Servicios Sociales de la Junta de Extremadura al Ayuntamiento de Almendralejo para la financiación del programa de crecimiento e inserción sociolaboral de personas en situación o riesgo de exclusión social (Programa CRISOL) 2023-2026, financiado por el Fondo Social Europeo Plus. **35507**



Convenios. Resolución de 26 de mayo de 2023, de la Secretaría General, por la que se da publicidad al Convenio por el que se instrumenta la concesión directa de una subvención de la Consejería de Sanidad y Servicios Sociales de la Junta de Extremadura al Instituto Municipal de Asuntos Sociales del Ayuntamiento de Cáceres para la financiación del programa de crecimiento e inserción sociolaboral de personas en situación o riesgo de exclusión social (Programa CRISOL) 2023-2026, financiado por el Fondo Social Europeo Plus. **35550**

Contratación. Resolución de 2 de junio de 2023, de la Vicepresidenta Primera y Consejera, por la que se ordena la publicación en el Diario Oficial de Extremadura del Acuerdo del Consejo de Gobierno de la Junta de Extremadura por el que se autorizan los modelos de pliego de cláusulas administrativas particulares aplicables a los contratos de servicios, suministros y obras por procedimiento abierto, abierto simplificado, abierto simplificado sumario y negociado sin publicidad, así como a los contratos de servicios y suministros mediante acuerdo marco por procedimiento abierto con uno o con varios empresarios y con varios criterios de adjudicación. **35593**

Consejería de Agricultura, Desarrollo Rural, Población y Territorio

Incendios forestales. Resolución de 30 de mayo de 2023, de la Consejera, por la que se ordena la publicación en el Diario Oficial de Extremadura del Acuerdo del Consejo de Gobierno de la Junta de Extremadura por el que se declara como zona de actuación urgente la superficie forestal afectada por el incendio que se inició el día 17 de mayo de 2023 en el municipio de Pinofranqueado y que ha afectado, además, a distintos municipios de la Sierra de Gata, y por el que se declara la utilidad pública de los trabajos de emergencia a realizar en los terrenos forestales comprendidos en ella..... **35597**

Consejería de Educación y Empleo

Formación del Profesorado. Resolución de 30 de mayo de 2023, de la Dirección General de Innovación e Inclusión Educativa, por la que se resuelve la convocatoria de realización de estancias formativas en empresas o instituciones para el profesorado de Formación Profesional Específica de la Consejería de Educación y Empleo. **35621**

Consejería de Cultura, Turismo y Deportes

Desarrollo cultural. Ayudas. Resolución de 24 de mayo de 2023, de la Secretaría General, por la que se resuelve la concesión de ayudas a la programación de los escenarios móviles, para el año 2023. **35624**



Universidad de Extremadura

Seguridad de la información. Resolución de 31 de mayo de 2023, del Rector, por la que se ejecuta el acuerdo adoptado por el Consejo de Gobierno por el que se aprueba la Normativa Reguladora de Política de Seguridad de la Información..... **35642**

V

ANUNCIOS

Consejería de Hacienda y Administración Pública

Información pública. Resolución de 5 de junio de 2023, de la Secretaría General, por la que se acuerda la apertura de un periodo de audiencia e información pública en relación con el proyecto de Orden por la que se modifica la Orden de 14 de marzo de 2013, por la que se regulan los medios de pago en la gestión recaudatoria de la Comunidad Autónoma de Extremadura, y se establece el procedimiento y condiciones para la domiciliación del pago de determinadas deudas a través de las entidades colaboradoras. **35665**

Consejería de Agricultura, Desarrollo Rural, Población y Territorio

Notificaciones. Anuncio de 30 de mayo de 2023 por el que se publica la subsanación de solicitudes de ayudas estatales destinadas a la ejecución de proyectos de inversión dentro del Plan de impulso de la sostenibilidad y competitividad de la agricultura y la ganadería (III) en el marco del Plan de Recuperación, Transformación y Resiliencia, para el ejercicio 2023: "Programa de apoyo para la aplicación de agricultura de precisión y tecnologías 4.0 en el sector agrícola y ganadero", presentadas al amparo de la Resolución de 15 de marzo de 2023. **35667**

Notificaciones. Anuncio de 30 de mayo de 2023 sobre trámite de audiencia relativo a la aplicación del "Capping" en expedientes de solicitud única, campaña 2022/2023..... **35669**

Ayuntamiento de Aldeanueva del Camino

Información pública. Anuncio de 31 de mayo de 2023 sobre Proyecto de Reparcelación y Programa de Ejecución que afectan a la Unidad Sector I-6 del Parque Empresarial "Romanillos". **35672**



Ayuntamiento de Casas del Castañar

Procesos selectivos. Anuncio de 30 de mayo de 2023 sobre las bases de la convocatoria para proveer una plaza de Director Gerente de la Residencia El Cerro de Casas del Castañar. **35673**

Ayuntamiento de Madrigal de la Vera

Información pública. Anuncio de 31 de mayo de 2023 sobre el "Proyecto de construcción de Casa Rural", en el polígono 3, parcela 835. **35674**

Ayuntamiento de Ribera del Fresno

Información pública. Anuncio de 18 de mayo de 2023 sobre aprobación del Proyecto de Reparcelación de la UA-SU IND-1..... **35675**

Ayuntamiento de Valverde de Mérida

Contratación. Anuncio de 24 de mayo de 2023 sobre contratación de personal laboral fijo. **35676**

**I****DISPOSICIONES GENERALES****CONSEJERÍA DE SANIDAD Y SERVICIOS SOCIALES**

ORDEN de 5 de junio de 2023 por la que se establecen las bases reguladoras de las subvenciones a otorgar por la Consejería de Sanidad y Servicios Sociales para la prestación de servicios y el desarrollo de proyectos dirigidos a personas con discapacidad, trastorno mental grave o enfermedad mental grave. (2023050150)

El Estatuto de Autonomía de la Comunidad Autónoma de Extremadura en su redacción dada por la Ley Orgánica 1/2011, de 28 de enero, atribuye a nuestra Comunidad Autónoma, en su artículo 9.1.27, la competencia exclusiva en materia de Acción Social. En particular, la promoción y protección de los mayores y la prevención, atención e inserción social de los colectivos afectados por cualquier tipo de discapacidad, dependencia o cualesquiera otras circunstancias determinantes de exclusión social.

Mediante el Decreto del Presidente 41/2021, de 2 de diciembre, se modifica la denominación y competencias de las Consejerías que conforman la Administración de la Comunidad Autónoma de Extremadura, y se establece, en su artículo 3, que la Consejería de Sanidad y Servicios Sociales ejercerá, entre otras, las competencias en materia de servicios sociales. Por otro lado, mediante la Ley 1/2008, de 22 de mayo, de creación de Entidades Públicas de la Junta de Extremadura, se crea el Servicio Extremeño de Promoción de la Autonomía y Atención a la Dependencia (SEPAD), con el fin de ejercer entre otras competencias, el desarrollo y coordinación de las políticas sociales de atención a personas con discapacidad. El SEPAD se encuentra adscrito a la Consejería competente en materia de dependencia.

Asimismo, y de conformidad con el Decreto 222/2008, de 24 de octubre, por los que se aprueban los Estatutos del Servicio Extremeño de Promoción a la Autonomía y Atención a la Dependencia, corresponde a éste la prestación de la atención a las personas con discapacidad y el desarrollo y la ejecución de las políticas sociales de atención a las mismas, así como el desarrollo y coordinación de los programas de atención a la dependencia y discapacidad en materia de salud mental.

Mediante la Orden de 27 de abril de 2020 se establecen las bases reguladoras de las subvenciones a otorgar por la Consejería de Sanidad y Servicios Sociales para la prestación de servicios y el desarrollo de proyectos dirigidos a personas con discapacidad, trastorno mental grave o enfermedad mental grave. Las subvenciones reguladas en la citada orden van destinadas a financiar los servicios y proyectos siguientes: los servicios de atención temprana, habilitación funcional, centros ocupacionales, centro de día, residencias de apoyo extenso o



generalizado, residencias de apoyo intermitente o limitado y viviendas tuteladas prestados por Ayuntamientos y Mancomunidades de municipios y/o por entidades privadas sin fin de lucro y dirigidos a personas con discapacidad; los proyectos de normalización realizados por entidades privadas sin fin de lucro y dirigidos a personas con discapacidad, así como proyectos realizados por entidades privadas sin fin de lucro dirigidos a personas con trastorno mental grave o enfermedad mental grave.

La necesidad de dar cobertura a la totalidad de los gastos asociados a la prestación de los servicios y el desarrollo de proyectos tras el incremento de los gastos de personal derivados de la aplicación del artículo 32.1 y 34 del XV Convenio colectivo general de centros y servicios de atención a personas con discapacidad, así como el incremento en los gastos generales de funcionamiento acaecidos en los últimos tiempos, hace necesario proceder a la actualización de la cuantía máxima anual a conceder en las subvenciones para la prestación de servicios dirigidos a personas con discapacidad a Ayuntamientos y entidades privadas sin fin de lucro, así como en los proyectos de atención a personas con trastorno mental grave o enfermedad mental grave para las entidades privadas sin fin de lucro.

Igualmente, es necesario realizar algunas modificaciones en las líneas de subvenciones, a efectos de garantizar una mayor transparencia e igualdad en la gestión de las ayudas, tratando con ello de dar respuesta a las necesidades de los diferentes colectivos que pueden ser beneficiarios de las subvenciones en servicios sociales especializados.

Por estos motivos, así como la necesidad de adaptación de la orden a la normativa en vigor, surge la necesidad de tramitar unas nuevas bases reguladoras.

La Ley 6/2011, de 23 de marzo, de Subvenciones de la Comunidad Autónoma de Extremadura, viene a regular, en el marco de la legislación básica estatal, el régimen jurídico de las subvenciones a otorgar por los entes del sector público autonómico, estableciendo entre los requisitos del acto subvencional que "el proyecto, la acción, conducta o situación financiada tenga por objeto el fomento de una actividad de utilidad pública o interés social o de promoción de una finalidad pública". Asimismo, el artículo 8 de esta ley establece que, con carácter previo al otorgamiento de subvenciones, deberán aprobarse las normas que contengan las bases reguladoras de la concesión en los términos establecidos en la propia ley.

En su artículo 16 dispone que las bases reguladoras de las subvenciones se establecerán por orden de la persona titular de la Consejería correspondiente o de aquella a la que estén adscritos los organismos vinculados, previo informe de la Abogacía General y de la Intervención General.

La presente disposición se adecúa a los principios de buena regulación, de conformidad con lo establecido en el artículo 129 de la Ley 39/2015, de 1 de octubre, del Procedimiento Administrativo Común de las Administraciones Públicas. Así, se cumple con los principios de necesidad



y eficacia, al estar la iniciativa normativa justificada por la necesidad de prestar servicios y desarrollar proyectos dirigidos tanto a personas con discapacidad como a personas con trastorno mental grave o enfermedad mental grave.

En cumplimiento del principio de proporcionalidad, la norma establece una regulación acorde con las normas jurídicas que le sirven de marco y adecuada para atender la necesidad a cubrir: el establecimiento de las bases reguladoras para el otorgamiento de las subvenciones necesarias para que los Ayuntamientos y las entidades privadas sin fin de lucro puedan desarrollar la prestación de los servicios y el desarrollo de los proyectos referidos.

Por otra parte, en virtud del principio de seguridad jurídica, esta orden es coherente con el conjunto del ordenamiento normativo en su ámbito de aplicación. Igualmente, se ha tenido en cuenta el principio de transparencia, definiéndose el objeto y ámbito de aplicación, así como se ha promovido la participación de las personas y entidades potencialmente destinatarias o aquellas interesadas. A tal efecto, en el proceso de elaboración de la orden se cumplen los trámites de consulta previa y de audiencia e información pública previstos en el artículo 133 de la Ley 39/2015, de 1 de octubre, del Procedimiento Administrativo Común de las Administraciones Públicas.

Finalmente, en aplicación del principio de eficiencia, esta orden, establece criterios objetivos y claros sobre el ciclo completo de gestión de la tramitación de las subvenciones, y persigue una correcta utilización de los recursos públicos.

Esta orden se integra en los preceptos de la Ley Orgánica 3/2007, de 22 de marzo, para la igualdad efectiva de mujeres y hombres; así como en la Ley 8/2011, de 23 de marzo, de Igualdad entre mujeres y hombres y contra la violencia de género en Extremadura.

En su virtud, de conformidad con los artículos 36.f y 92.1 de la Ley 1/2002, de 28 de febrero, del Gobierno y de la Administración de la Comunidad Autónoma de Extremadura y 16 de la Ley 6/2011, de 23 de marzo, de Subvenciones de la Comunidad Autónoma de Extremadura, a propuesta de la Dirección Gerencia del Servicio Extremeño de Promoción de la Autonomía y Atención a la Dependencia,

DISPONGO

CAPÍTULO I

Disposiciones generales

Artículo 1. Objeto y ámbito de actuación.

El objeto de esta orden es establecer las bases reguladoras para la concesión de subvenciones dirigidas a financiar, total o parcialmente, el desarrollo de proyectos y la prestación de servi-



cios en la Comunidad Autónoma de Extremadura, dirigidos tanto a personas con discapacidad como a personas con trastorno mental grave o enfermedad mental grave.

Las subvenciones reguladas en esta orden están destinadas a financiar los servicios y proyectos que seguidamente se detallan:

- a) En el Capítulo II, servicios de atención temprana, habilitación funcional, centros ocupacionales, centro de día, residencias de apoyo extenso o generalizado, residencias de apoyo intermitente o limitado y viviendas tuteladas prestados por Ayuntamientos y/o entidades privadas sin fin de lucro, dirigidos a personas con discapacidad.
- b) En el Capítulo III, proyectos de normalización realizados por entidades privadas sin fin de lucro dirigidos a personas con discapacidad.
- c) En el Capítulo IV, proyectos realizados por entidades privadas sin fin de lucro dirigidos a personas con trastorno mental grave o enfermedad mental grave.

Artículo 2. Plan estratégico.

A los efectos de lo establecido en el artículo 5 de la Ley 6/2011, de 23 de marzo, de Subvenciones de la Comunidad Autónoma de Extremadura, se considera como plan estratégico de las subvenciones previstas en la presente orden el plan específico elaborado al efecto, así como la Estrategia Española de Discapacidad 2022-2030 y el Plan Integral de Salud Mental de Extremadura vigente.

Artículo 3. Requisitos para obtener la condición de entidad beneficiaria.

Las entidades beneficiarias de las subvenciones deberán reunir los requisitos generales establecidos en el artículo 12 de la Ley 6/2011, de 23 de marzo, de Subvenciones de la Comunidad Autónoma de Extremadura, así como los requisitos específicos determinados para cada una de las modalidades de subvención, a fecha de finalización del plazo de presentación de solicitudes y mantenerlos durante la ejecución de la actividad subvencionada.

De esta forma, los requisitos específicos para cada convocatoria se contienen en los siguientes artículos de la presente Orden:

- a) En el artículo 21 para las subvenciones para la prestación de servicios dirigidos a personas con discapacidad a Ayuntamientos y Entidades privadas sin fin de lucro.
- b) En el artículo 31 para las subvenciones para el desarrollo de proyectos de normalización dirigidos a personas con discapacidad para Entidades privadas sin fin de lucro.



- c) En los artículos 41 y 45 para las subvenciones para el desarrollo de proyectos de atención a personas con trastorno mental grave o enfermedad mental grave para Entidades privadas sin fin de lucro.

Artículo 4. Procedimiento de concesión y de convocatoria de las subvenciones.

1. Con carácter general, el procedimiento de concesión de estas subvenciones será el de concurrencia competitiva y convocatoria pública periódica, mediante Resolución de la persona titular de la Secretaría General de la Consejería competente en materia de servicios sociales, salvo las subvenciones reguladas en el Capítulo II, cuyo procedimiento será el de concesión directa mediante convocatoria abierta.

En el caso de que la línea de subvención comprenda varias modalidades o tipologías de servicios o proyectos, dirigidos a Ayuntamientos y/o entidades privadas sin fin de lucro, se podrán convocar a través de resoluciones independientes en un mismo ejercicio presupuestario.

2. El procedimiento de concurrencia competitiva comprenderá una fase de comparación de las solicitudes presentadas con la finalidad de establecer una prelación entre las mismas de acuerdo con los criterios objetivos de otorgamiento señalados para cada una de las modalidades de subvenciones en la presente orden. En caso de empate en la puntuación obtenida, se determinará el orden de prelación en función de la fecha y hora de presentación de las solicitudes.

Se adjudicarán aquellas solicitudes que reuniendo los requisitos establecidos hayan obtenido una mayor valoración en aplicación de dichos criterios, teniendo como límite la cuantía global de los créditos presupuestarios fijados en las respectivas convocatorias, y en su caso la resultante del aumento de la cuantía inicial, que no podrá superar el 20% de la misma, o de la cuantía que corresponda cuando tal incremento sea consecuencia de una generación o incorporación de crédito, o cuando se trate de créditos declarados ampliables.

En todo caso, dicho aumento deberá producirse antes de resolver la concesión de las subvenciones sin necesidad de una nueva convocatoria.

Queda exceptuado el requisito de fijar un orden de prelación entre las solicitudes presentadas que reúnan los requisitos establecidos, cuando el crédito consignado en la convocatoria correspondiente fuera suficiente atendiendo al número de solicitudes y una vez finalizado el plazo de presentación de las mismas.

3. Cuando se trate de las subvenciones reguladas en el Capítulo II, se concederán teniendo en cuenta tanto la fecha como la hora de presentación de las solicitudes, así como lo deter-



minado por la correspondiente Comisión de Valoración regulada en el artículo 9.2 de esta orden, siempre que exista crédito presupuestario.

En este caso, la cuantía estimada inicialmente prevista podrá aumentarse, sin sujeción a las limitaciones establecidas en el apartado 2 de este artículo, con el límite de los créditos consignados en el presupuesto de gasto del ejercicio correspondiente al de la convocatoria de las ayudas.

No obstante, en los supuestos en que no se efectúen las modificaciones correspondientes y se produzca el agotamiento del crédito consignado en la correspondiente convocatoria, se declarará terminado el plazo de vigencia de la misma por Resolución de la Secretaría General de la Consejería competente en materia de servicios sociales. A tales efectos, se publicará el correspondiente anuncio en el Diario Oficial de Extremadura (<http://doe.juntaex.es>), y en el Portal de Subvenciones de la Comunidad Autónoma de Extremadura (<https://www.infosubvenciones.es/bdnstrans/A11/es/index>), con la consiguiente inadmisión de las solicitudes posteriormente presentadas.

Artículo 5. Financiación.

La financiación de las subvenciones reguladas en esta orden se hará con cargo a los fondos de los Presupuestos Generales de la Comunidad Autónoma que correspondan para cada ejercicio presupuestario.

Artículo 6. Gastos subvencionables.

1. Tendrán la consideración de subvencionables aquellos gastos que, respondiendo de manera indubitada a la naturaleza de la actividad subvencionada, resulten estrictamente necesarios, y habiéndose producido una vez dictada la resolución de concesión de subvención, sean abonados con anterioridad a la finalización del período de justificación de las distintas ayudas. En ningún caso el coste de adquisición de los gastos subvencionables podrá ser superior al valor de mercado.
2. Respecto a los gastos que se hayan producido con anterioridad a la fecha de la resolución de concesión de subvención se considerarán subvencionables siempre que quede constancia de que los mismos tienen su origen en la realización de la actividad subvencionada y que, en todo caso, se han producido en el ejercicio presupuestario al que venga referido la correspondiente resolución de convocatoria y abonados con anterioridad a la finalización del período de justificación de las distintas ayudas.



3. Los gastos financieros, los gastos de asesoría jurídica o financiera, los gastos notariales y registrales, los gastos periciales para la realización del proyecto subvencionado y los de administración específicos serán subvencionables siempre que quede debidamente acreditado que los mismos están directamente relacionados con la actividad subvencionada y son indispensables para la adecuada preparación o ejecución de la misma.
4. En ningún caso serán gastos subvencionables:
 - a) Los intereses deudores de las cuentas bancarias.
 - b) Intereses, recargos y sanciones administrativas y penales.
 - c) Los gastos de procedimientos judiciales.
 - d) La adquisición de bienes inventariables.
 - e) La amortización de bienes inventariables (excepto los gastos correspondientes a las instalaciones de producción de energía eléctrica a partir de fuentes de energía renovables para las entidades beneficiarias de los capítulos II y IV, en la parte no subvencionada para el mismo concepto. El beneficiario deberá destinar los bienes al fin concreto para el que se concedió la subvención en un periodo mínimo de diez años).
5. Los tributos son gastos subvencionables cuando la entidad beneficiaria de la subvención los abona efectivamente. En ningún caso se consideran gastos subvencionables los impuestos indirectos cuando sean susceptibles de recuperación o compensación ni los impuestos personales sobre la renta.

Los costes indirectos no podrán exceder del 20% del gasto financiado en las subvenciones establecidas en el capítulo II, en el capítulo III y en el capítulo IV.
6. Cuando el importe del gasto subvencionable supere las cuantías establecidas en la legislación de Contratos del Sector Público para el contrato menor, conforme a lo establecido en el artículo 36, apartado 3 de la Ley 6/2011, de 23 de marzo, de Subvenciones de la Comunidad Autónoma de Extremadura, la entidad beneficiaria deberá solicitar como mínimo tres ofertas de diferentes proveedores, con carácter previo a la contracción del compromiso para la obra, la prestación del servicio o la entrega del bien, salvo que por las especiales características no exista en el mercado suficiente número de entidades que lo realicen, presten o suministren, o salvo que el gasto se hubiere realizado con anterioridad a la subvención.
7. La elección entre las ofertas presentadas, que deberán aportarse en la justificación, o, en su caso, en la solicitud de la subvención, se realizará conforme a criterios de eficiencia y



economía, debiendo justificarse expresamente en una memoria la elección cuando no recaiga en la propuesta económica más ventajosa.

Sin la adecuada justificación en una oferta que no fuera la más favorable económicamente, el órgano concedente podrá recabar una tasación pericial contradictoria del bien o servicio, siendo por cuenta de la entidad beneficiaria los gastos ocasionados. En tal caso, la subvención se calculará tomando como referencia el menor de los dos valores: el declarado por la entidad beneficiaria o el resultante de la tasación.

Artículo 7. Solicitud: plazo y forma de presentación. Subsanación de solicitudes.

1. El plazo de presentación de solicitudes será como mínimo de diez días hábiles a contar desde el día siguiente al de la publicación simultánea en el Diario Oficial de Extremadura de la resolución de convocatoria y del extracto a que se refiere el artículo 16. q) de la Ley 6/2011, de 23 de marzo, de Subvenciones de la Comunidad Autónoma de Extremadura, pudiendo ser objeto de ampliación en función de las circunstancias concurrentes en la correspondiente resolución de convocatoria.
2. Sin perjuicio de las adaptaciones que puedan efectuarse en las resoluciones de convocatorias correspondientes, la presentación de la solicitud se realizará de la siguiente forma:
 - a. La entidad solicitante debe cumplimentar el formulario de solicitud de la ayuda, disponible en el punto de acceso general electrónico de los servicios y trámites (<https://www.juntaex.es>), con la información requerida y adjuntar los documentos que correspondan.
 - b. La solicitud debe completarse mediante la firma electrónica de su representante, quien deberá disponer de certificado digital o DNI electrónico que permita garantizar su identidad y realizar la firma electrónica para la cumplimentación y tramitación de la ayuda. El uso de certificado digital o DNI electrónico deben estar correctamente configurados y validados para su uso en el punto de acceso general electrónico de los servicios y trámites. En el caso de que la persona que ostenta la representación legal no cuente con dichos medios de autenticación, podrá obtener los mismos en la siguiente dirección: https://www.dnielectronico.es/PortalDNIe/PRF1_Cons02.action?pag=REF_009<http://www.cert.fnmt.es/>
 - c. La presentación de la solicitud solo producirá efectos ante la Administración una vez sea registrada por la entidad solicitante o su representante a través del Registro Electrónico General de la Junta de Extremadura (<https://www.juntaex.es>), e irá dirigida a la Dirección Gerencia del SEPAD (Unidad de Gestión de Programas Asistenciales).



En el caso de que la solicitud se presentara presencialmente, se requerirá al solicitante para que la subsane a través de su presentación electrónica a través del Registro Electrónico General de la Junta de Extremadura (<https://www.juntaex.es>) o en cualquiera de los registros electrónicos previstos en el artículo 16.4 de la Ley 39/2015, de 1 de octubre, del Procedimiento Administrativo Común de las Administraciones Públicas. De acuerdo con lo establecido en el artículo 68.4 de la Ley 39/2015, de 1 de octubre, se considerará como fecha de presentación de la solicitud aquella en la que haya sido realizada la subsanación.

3. En supuestos de interrupción no planificada en el funcionamiento de registro electrónico, y siempre que sea posible, se dispondrán de las medidas para informar de esta circunstancia. En tales supuestos, si se produjera la interrupción del servicio, u otras incidencias técnicas que haya imposibilitado el funcionamiento ordinario del sistema o aplicación que corresponda, y hasta que el problema se solucione, el órgano gestor de la ayuda mediante resolución publicada en la sede electrónica podrá determinar una ampliación de los plazos no vencidos, según lo dispuesto en el artículo 32.4 de la Ley 39/2015, de 1 de octubre. La citada resolución de ampliación de plazos será comunicada a la Base de Datos Nacional de Subvenciones (BDNS) mediante la tramitación de una modificación del extracto inicial y se procederá a su posterior publicación en el Diario Oficial de Extremadura.
4. La información referente a la tramitación del procedimiento también podrá ser consultada a través del punto de acceso general electrónico: <http://www.juntaex.es>.
5. Una vez recibida la solicitud, si ésta presenta defectos o resultara incompleta, se requerirá a la entidad interesada para que, en el plazo de diez días hábiles, subsane la falta o acompañe la documentación que se determine, con indicación de que, si así no lo hiciera, se le tendrá por desistida de su solicitud, previa resolución expresa dictada por el órgano competente.

Artículo 8. Documentación que acompaña a la solicitud.

1. Además de la establecida con carácter específico para cada una de las líneas, las entidades interesadas deberán acompañar a la solicitud la declaración responsable de que no se hallan incurso en ninguna de las circunstancias recogidas en los apartados 2 y 3 del artículo 12 de la Ley 6/2011, de 23 de marzo, de Subvenciones de la Comunidad Autónoma de Extremadura, de conformidad con lo dispuesto en el apartado 8 del citado artículo, o, en su caso, cumplimentarán el apartado correspondiente en el modelo de solicitud de la subvención.



La documentación de carácter específico para cada una de las líneas de subvenciones se contiene en los siguientes artículos de la presente orden:

- a) En el artículo 22 para las subvenciones para la prestación de servicios dirigidos a personas con discapacidad a Ayuntamientos y Entidades privadas sin fin de lucro.
 - b) En el artículo 32 para las subvenciones para el desarrollo de proyectos de normalización dirigidos a personas con discapacidad para Entidades privadas sin fin de lucro.
 - c) En el artículo 44 para las subvenciones para el desarrollo de proyectos de atención a personas con trastorno mental grave o enfermedad mental grave para Entidades privadas sin fin de lucro.
2. Las entidades interesadas deberán acompañar a la solicitud la certificación de hallarse al corriente de sus obligaciones tributarias, frente a la Seguridad Social y que no tiene deudas con la Hacienda de la Comunidad Autónoma de Extremadura, cuando no haya autorizado de forma expresa en el anexo de solicitud al órgano gestor para que recabe de oficio esos datos.
 3. Si la documentación exigida para la tramitación ya obrara en poder de la Administración Pública, el solicitante podrá acogerse a lo dispuesto en el artículo 28.3 de la Ley 39/2015, de 1 de octubre, del Procedimiento Administrativo Común de las Administraciones Públicas y en el artículo 25 de la Ley 4/2022, de 27 de julio, de racionalización y simplificación administrativa de Extremadura, y no estará obligado a presentar la documentación siempre que se haga constar la fecha y el órgano o dependencia en fueron presentados o, en su caso, emitidos, y cuando no hayan transcurrido más de cinco años desde la finalización del procedimiento al que correspondan.

Artículo 9. Ordenación, instrucción y resolución del procedimiento de concesión de subvenciones y plazo para la notificación de la resolución.

1. Con carácter general, la ordenación e instrucción del procedimiento de concesión de subvenciones corresponderá a la Unidad de Gestión de Programas Asistenciales del Servicio Extremeño de Promoción de la Autonomía y Atención a la Dependencia que realizará de oficio cuantas actuaciones estime necesarias para la determinación, conocimiento y comprobación de los datos en virtud de los cuales debe formularse la propuesta de resolución.
2. Para la evaluación de las solicitudes se constituirá una Comisión de Valoración, cuya composición quedará determinada en las correspondientes resoluciones de convocatoria de acuerdo con el principio de presencia equilibrada de mujeres y hombres, de conformidad con el artículo 29 de la Ley 8/2011, de 23 de marzo, de Igualdad entre mujeres y hombres



y contra la violencia de género en Extremadura, que emitirá un informe en el que se concrete el resultado de la evaluación efectuada, salvo en el caso de las ayudas reguladas en el Capítulo II, en cuyo caso, dicho informe determinará el número de plazas a subvencionar en función de la demanda existente conforme a las listas de esperas constituidas en los distintos órganos gestores. La Comisión de Valoración se regirá, en cuanto a su constitución y funcionamiento, por lo dispuesto en la normativa aplicable a los órganos colegiados, estando integrada por los siguientes miembros:

- La persona titular de la Jefatura de Unidad de Gestión de Programas Asistenciales del SEPAD, o persona en quien delegue, que ostentará la Presidencia.
 - Tres personas empleadas públicas, excluido el personal eventual, de la Dirección Gerencia del Servicio Extremeño de Promoción de la Autonomía y Atención a la Dependencia, designados por su titular, actuando una de ellas como secretaria, con voz, pero sin voto.
3. La Comisión de Valoración podrá requerir la asistencia de técnicos responsables de la gestión de los distintos servicios cuando así se estime conveniente.
 4. La persona titular de la Jefatura de Unidad de Gestión de Programas Asistenciales del SEPAD, a la vista del expediente y del informe de la Comisión de Valoración, formulará la propuesta de resolución, debidamente motivada. Dicha propuesta no podrá separarse del informe de la Comisión de Valoración.
 5. La concesión de subvenciones será resuelta y notificada por la persona titular de la Dirección Gerencia del Servicio Extremeño de Promoción de la Autonomía y Atención a la Dependencia en el plazo máximo de tres meses a contar desde el día de la publicación de la respectiva resolución de convocatoria en el Diario Oficial de Extremadura, salvo que la misma posponga sus efectos a otra fecha posterior, en cuyo caso será tal fecha la determinante para el cómputo del inicio del plazo de tres meses señalado. En el supuesto de subvenciones de concesión directa el plazo de tres meses se iniciará a partir de la fecha en que la solicitud haya tenido entrada en el órgano competente para su tramitación. La falta de notificación de la resolución expresa legitima a la entidad interesada para entenderla desestimada por silencio administrativo. Frente a la resolución expresa o presunta del procedimiento, la entidad interesada podrá interponer los recursos que procedan, de conformidad con la normativa vigente.
 6. Para las subvenciones reguladas en los Capítulos III y IV, la resolución de concesión contendrá las entidades solicitantes a las que se concede la subvención, el objeto o actividad subvencionada, las obligaciones o condiciones impuestas a la entidad beneficiaria y las menciones de identidad y publicidad; y hará constar, en su caso, la desestimación expresa de las restantes solicitudes.



7. La notificación de los actos administrativos necesarios para la tramitación del procedimiento, de conformidad con lo establecido en el artículo 43 de la Ley 39/2015, de 1 de octubre, del Procedimiento Administrativo Común de las Administraciones Públicas, se realizará mediante comparecencia en la sede electrónica de la Junta de Extremadura.

Complementariamente a la notificación practicada por el sistema establecido en el apartado anterior y únicamente a efectos informativos, el solicitante recibirá un aviso en la dirección de correo electrónico que conste en la solicitud de ayuda, mediante el cual se le indicará que se ha producido una notificación a cuyo contenido podrá acceder a través del apartado habilitado a tal efecto en la sede electrónica, <http://sede.juntaex.es>, de la Junta de Extremadura.

Artículo 10. Publicidad de la concesión.

Las subvenciones concedidas serán objeto de publicidad a través de su publicación en el Diario Oficial de Extremadura (<http://doe.juntaex.es>) y en el Portal de Subvenciones de la Comunidad Autónoma de Extremadura (<https://www.infosubvenciones.es/bdnstrans/A11/es/index>), con expresión de la convocatoria, del programa de ayudas, el crédito presupuestario al que se imputan, entidad beneficiaria, cantidad concedida y finalidad de la subvención, y de existir financiación con cargo a los Fondos de la Unión Europea, las menciones de identificación y publicidad que se deriven de la normativa comunitaria que le sea de aplicación, todo ello en cumplimiento de lo dispuesto en el artículo 17 de la ley 6/2011, de 23 de marzo, de Subvenciones de la Comunidad Autónoma de Extremadura. Asimismo, serán objeto de publicidad en el Portal de Transparencia de la Junta de Extremadura (<http://gobiernoabierto.juntaex.es>), de conformidad con lo dispuesto en el artículo 11 de la Ley 4/2013, de 21 de mayo, de Gobierno Abierto de Extremadura y en la Base de Datos Nacional de Subvenciones (<https://www.pap.hacienda.gob.es/bdnstrans/GE/es/convocatorias>) conforme a lo establecido en el artículo 20.8 b) de la Ley 38/2003, de 17 de noviembre, General de Subvenciones.

Artículo 11. Obligaciones de las entidades beneficiarias.

Las entidades beneficiarias de las subvenciones vienen obligadas a:

- a) Destinar la subvención a la finalidad para la que ha sido concedida. Ejecutar el proyecto y realizar el gasto que fundamenta la concesión de la subvención en la forma, condiciones y plazos establecidos.
- b) Destinar los bienes adquiridos a la finalidad para la que se concede la subvención.
- c) Justificar ante el órgano concedente el cumplimiento de los requisitos, condiciones y finalidad que determinan la concesión de la subvención. A estos efectos, se deberá



acreditar y justificar los gastos y pagos realizados por el importe total de la actividad subvencionada.

- d) Someterse a las actuaciones de comprobación que puedan efectuar el órgano concedente o los órganos de control competentes, aportando cuanta información le sea requerida.
- e) Asumir la aportación económica por la diferencia entre el importe de la cantidad concedida y el coste total de la actividad para la que se solicita la subvención, garantizando que la misma se haga efectiva en los términos y condiciones tenidas en cuenta a la hora de otorgar la subvención.
- f) Comunicar por escrito al órgano concedente de la subvención, en el plazo máximo de quince días hábiles, cualquier eventualidad que pudiera producirse en la ejecución de la actividad subvencionada.
- g) Comunicar al órgano concedente de la subvención la obtención de otras ayudas, ingresos o recursos que financien la actividad subvencionada, así como toda alteración de las condiciones tenidas en cuenta para la concesión de la subvención. Esta comunicación deberá efectuarse tan pronto como se conozca y, en todo caso, con anterioridad a la justificación del destino dado a los fondos percibidos.
- h) Adoptar las medidas de identificación, información y publicidad de la actividad objeto de financiación. Para ello, las entidades beneficiarias harán constar la financiación de la Junta de Extremadura durante el desarrollo de la actividad subvencionada, indicándolo expresamente en la documentación empleada, en la publicidad de la actividad y en las publicaciones relacionadas con la misma incluyendo la mención "Junta de Extremadura. Consejería de Sanidad y Servicios Sociales. SEPAD" y, en su caso, en los lugares de ejecución de las actividades mediante la colocación, a la entrada del centro y en un lugar visible, de un cartel anunciador, con una dimensión mínima de formato A3, conforme al modelo incluido en el Anexo IV.
- i) La justificación del cumplimiento de estas medidas, una vez dictada la resolución de concesión, se realizará mediante la presentación de la documentación acreditativa correspondiente.
- j) Asumir las responsabilidades que pudieran derivarse de la realización y ejecución de las acciones subvencionables y posteriormente, como consecuencia de las mismas, en los términos y con la extensión previstas en la legislación vigente.



- k) Conservar los originales o copias auténticas de las facturas y documentos justificativos de la aplicación de la subvención recibida, que estarán a disposición de la Consejería competente en materia de servicios sociales, de la Intervención General de la Junta de Extremadura y de cuantos órganos fiscalizadores y de control, nacionales o comunitarios pudieran requerirlos.
- l) Presentar la cuenta justificativa del gasto y la memoria justificativa de la realización de las actividades financiadas, en los términos establecidos en esta orden y en las correspondientes resoluciones de convocatoria.
- m) Proceder al reintegro de los fondos percibidos en los términos del artículo 16.
- n) Cumplir las obligaciones específicas establecidas para cada una de las subvenciones y ayudas reguladas en esta orden, así como todas aquellas del artículo 13 de la Ley 6/2011, de 23 de marzo, de Subvenciones de la Comunidad Autónoma de Extremadura, no recogidas expresamente en este artículo.
- o) Cumplir con el principio de igualdad de oportunidades para alcanzar el objetivo de igualdad entre mujeres y hombres.

Artículo 12. De la subcontratación de las actividades subvencionadas.

1. Las entidades beneficiarias podrán concertar con terceros la ejecución de las actividades subvencionadas hasta el porcentaje máximo señalado en cada capítulo.

En ningún caso podrán subcontratarse actividades que, aumentando el coste de la actividad subvencionada, no aporten valor añadido al contenido de la misma y no se realicen en condiciones normales de mercado.

2. Cuando la actividad concertada con terceros exceda del 20 % del importe de la subvención y dicho importe sea superior a 60.000 euros, la subcontratación estará sometida al cumplimiento de los siguientes requisitos:
 - a) Que el contrato se celebre por escrito.
 - b) Que la celebración del mismo se autorice previamente por el órgano concedente, debiendo a tal efecto, formular solicitud en el plazo máximo de veinte días hábiles a contar a partir del día siguiente al de la notificación de la resolución por la que se otorga la subvención.
3. No podrá fraccionarse un contrato con el objeto de disminuir la cuantía del mismo y eludir el cumplimiento de los requisitos exigidos en el apartado anterior.



4. Los contratistas quedarán obligados sólo ante la entidad beneficiaria que asumirá la total responsabilidad de la ejecución de la actividad subvencionada frente a la Administración.
5. A efectos de lo previsto en el apartado anterior, las entidades beneficiarias serán responsables de que en la ejecución de la actividad subvencionada concertada con terceros se respeten los límites establecidos en cuanto a la naturaleza y cuantía de gastos subvencionables, y los contratistas estarán sujetos al deber de colaboración previsto en el artículo 52 de la Ley 6/2011, de 23 de marzo, para permitir la adecuada verificación del cumplimiento de dichos límites.
6. En ningún caso podrá concertarse por la entidad beneficiaria la ejecución de las actividades subvencionadas con las personas o entidades que estén incurso en alguna de las situaciones recogidas en el apartado 7 del artículo 33 de la Ley 6/2011, de 23 de marzo, de Subvenciones de la Comunidad Autónoma de Extremadura.
7. La Administración podrá comprobar, dentro del período de prescripción, el coste, así como el valor de mercado de las actividades subcontratadas al amparo de las facultades que le atribuyen los artículos 37 y 38 de la Ley 6/2011, de 23 de marzo.

Artículo 13. Régimen de garantías y forma de pago.

1. Las subvenciones se abonarán sin necesidad de garantía alguna.
2. Las subvenciones de importe inferior a 3.000 euros serán abonadas íntegramente, una vez recaída resolución favorable, quedando supeditado el pago al cumplimiento de las medidas de publicidad mediante aportación por la entidad beneficiaria de documento gráfico que acredite la instalación de cartel anunciador en la sede donde se desarrolle la actividad, conforme a las características establecidas en el artículo 11 apartado h).
3. Las subvenciones de importe igual o superior a 3.000 euros serán abonadas fraccionadamente, una vez dictada resolución favorable, siendo la forma de pago la que se determina a continuación:
 - a) Las subvenciones contempladas en el capítulo II, serán abonadas de la siguiente forma:
 - 1º. Tras la notificación de la resolución por la que se concede la subvención se abonará el 50% de la cantidad total concedida.

El pago de esta cantidad quedará supeditado a la aportación por la entidad beneficiaria de documento gráfico que acredite la instalación de cartel anunciador en la sede donde se desarrolle la actividad conforme a las características establecidas en el artículo 11 apartado h).



2º. El 50% restante de la subvención se abonará una vez se haya justificado documentalmente por la entidad beneficiaria, que se han realizado gastos y pagos por un importe igual o superior al 25 % de la cantidad total concedida.

La justificación de gastos y pagos deberá presentarse dentro de los dos meses siguientes a haber alcanzado el porcentaje referido y, en todo caso, como máximo, el 30 de noviembre del año en curso. La documentación justificativa habrá de estar referida a mensualidades completas.

b) Las subvenciones contempladas en el capítulo III, y en el capítulo IV, serán abonadas íntegramente, una vez recaída resolución favorable, quedando supeditado el pago al cumplimiento de las medidas de publicidad mediante aportación por la entidad beneficiaria de documento gráfico que acredite la instalación de cartel anunciador en la sede donde se desarrolle la actividad, conforme a las características establecidas en el artículo 11 apartado h).

La justificación de gastos y pagos deberá presentarse dentro de los tres meses siguientes a la finalización del proyecto subvencionado, y en todo caso antes del 1 de marzo del ejercicio siguiente a la correspondiente convocatoria.

Artículo 14. Justificación.

1. En el caso de Entidades Privadas sin fin de lucro, la justificación de gastos y pagos se realizará mediante la siguiente documentación, sin perjuicio de lo que se establezca específicamente en los demás Capítulos de esta orden:
 - Certificado pormenorizado de Ingresos, Gastos y Pagos, suscrito por la persona que ostente la Secretaría y la representación legal de la Entidad.
 - Facturas y documentos justificativos de los gastos y pagos realizados, en original o copia. Se deberá presentar esta documentación acompañada de una relación detallada de dichos justificantes.
2. En las subvenciones concedidas a los Ayuntamientos, de conformidad con lo dispuesto en el artículo 35.9 de la Ley 6/2011, de 23 de marzo, de Subvenciones de la Comunidad Autónoma de Extremadura, la justificación consistirá en la certificación de su intervención o, en su defecto, del órgano que tenga atribuidas las facultades de la toma de razón en contabilidad, respecto de los gastos y pagos realizados y del cumplimiento de la finalidad para la que fue concedida, acompañados, en su caso, de las listas de comprobación e informes de control efectuados sobre los gastos que se certifican.



3. Las entidades beneficiarias de las ayudas deberán justificar el cumplimiento total de la finalidad para la que se concede la subvención y la aplicación de los fondos percibidos antes del 1 de marzo del año siguiente a aquel al que venga referida la correspondiente resolución de convocatoria, mediante la presentación de una Memoria justificativa y explicativa de la realización de las actividades financiadas, firmada por la persona que ostente la representación legal, y de la documentación acreditativa de los gastos y pagos realizados pendientes de justificar, conforme a lo establecido en los apartados anteriores.
4. Cuando hayan aportado fondos propios o se hayan percibido otras subvenciones o recursos, se deberá acreditar el importe, procedencia y aplicación de tales fondos a las actividades subvencionadas.

Artículo 15. Circunstancias que pueden dar lugar a la modificación de la resolución.

1. Las entidades beneficiarias podrán solicitar del órgano concedente la modificación de la resolución de concesión, y en su caso, una disminución de la cuantía concedida en los casos siguientes:
 - a) Por la obtención concurrente de otras aportaciones fuera de los supuestos de compatibilidad previsto para cada una de las modalidades de ayudas reguladas.
 - b) Cuando el proyecto subvencionado sea ejecutado por un tiempo inferior al establecido inicialmente.
 - c) Cuando se produzca una modificación de los recursos humanos destinados a la ejecución del proyecto subvencionado con una variación de los perfiles profesionales, o una disminución de personal destinado a su ejecución, siempre y cuando se adecuen a la ratio mínima exigida para la que se obtuvo puntuación.
 - d) Cuando por la cuantía concedida la entidad no pueda llevar a cabo la ejecución del proyecto en las condiciones expuestas en la resolución inicial.

Las modificaciones solicitadas podrán reconocerse siempre y cuando concurren la totalidad de las circunstancias expresadas a continuación:

- a) Que la actividad que se propone realizar conforme a la modificación presentada esté comprendida dentro de la finalidad del proyecto presentado.
- b) Que la modificación no afecte al principio de concurrencia.
- c) Que las circunstancias que motivan la modificación, de haber concurrido en la concesión inicial, no hubiesen determinado la denegación o disminuido la cuantía de la subvención concedida.



- d) Que la modificación no suponga un incremento del importe total subvencionado.
 - e) Que la modificación no afecte a periodos anteriores a la solicitud de modificación.
2. En el caso de que la entidad beneficiaria pretenda llevar a cabo una alteración en el proyecto o actividad subvencionada de las indicadas en el párrafo anterior, deberá solicitarlo previamente al órgano concedente, que dictará resolución motivada autorizando o desestimando la realización de las modificaciones solicitadas. Únicamente podrán solicitarse un máximo de dos modificaciones del proyecto o actividad subvencionada durante su ejecución. No se podrá solicitar ninguna modificación una vez transcurrido más del 60 % del periodo de ejecución previsto, salvo en el caso de circunstancias sobrevenidas debidamente justificadas e imprevisibles en el momento en que se diseñó el proyecto o, en su caso, se solicitó la primera modificación.
 3. Cuando la entidad beneficiaria de la subvención ponga de manifiesto en la justificación que se han producido alteraciones de las condiciones tenidas en cuenta para la concesión de la misma, que no alteren esencialmente la naturaleza u objetivos de la subvención, que hubieran podido dar lugar a la modificación de la resolución conforme a lo establecido anteriormente, habiéndose omitido el trámite de autorización administrativa previa para su aprobación, el órgano concedente de la subvención podrá aceptar la justificación presentada, siempre y cuando tal aceptación no suponga dañar derechos de terceros. La aceptación de las alteraciones por parte del órgano concedente en el acto de comprobación no exime a la entidad beneficiaria de las sanciones que pudieran corresponder.
 4. Las solicitudes de primera modificación de la resolución de concesión se presentarán en el plazo de 10 días hábiles, contado a partir del día siguiente al de la notificación de la resolución de concesión de subvención, disponiendo el órgano gestor de un plazo de un mes para su resolución y notificación.

En los supuestos de segundas solicitudes de modificación, estas se podrán presentar siempre y cuando no haya transcurrido más del 60% del periodo de ejecución previsto, disponiendo el órgano gestor del plazo de un mes para su resolución y notificación.

En el caso que no se resuelva y notifique la resolución del procedimiento de modificación de la resolución de concesión de subvención en los plazos establecidos, las entidades interesadas podrán entender desestimadas las mismas por silencio administrativo, de conformidad con lo establecido en el artículo 22.5 de la Ley 6/2011, de 23 de marzo, de subvenciones de la Comunidad Autónoma de Extremadura.

5. El órgano competente para resolver la concesión de las subvenciones dictará la resolución que proceda cuando la cuantía de la subvención deba ser objeto de reducción o de reintegro.



gro por razón de las modificaciones autorizadas conforme a lo establecido anteriormente o en el caso de que las subvenciones, ayudas, ingresos o recursos recibidos, aisladamente o en concurrencia, para el mismo fin, superen en su conjunto, el coste total de la actividad subvencionada, de conformidad con lo previsto en el artículo 18.3 de la Ley 6/2011, de 23 de marzo, de Subvenciones de la Comunidad Autónoma de Extremadura.

6. La entidad beneficiaria deberá solicitar del órgano concedente la modificación de la resolución de concesión cuando se proceda a un cambio de denominación de la entidad beneficiaria de la subvención, conlleve o no cambio de titularidad, siempre que el nuevo beneficiario cumpla con todos los requisitos necesarios para poder tener derecho a la subvención, debiéndose subrogar en todos los derechos y obligaciones inherentes al expediente. En todo caso, las entidades beneficiarias deberán solicitar autorización del órgano concedente.

Artículo 16. Pérdida del derecho de cobro y reintegro de las subvenciones.

1. Sin perjuicio de otras responsabilidades a que hubiera lugar, procederá la pérdida del derecho de cobro o el reintegro de las cantidades percibidas y la exigencia del interés de demora desde el momento del pago hasta la fecha en que se acuerde la procedencia del reintegro, cuando concurren algunas de las causas previstas en el artículo 43 de la Ley 6/2011, de 23 de marzo, de Subvenciones de la Comunidad Autónoma de Extremadura, y en los supuestos de incumplimiento de las obligaciones previstas en esta orden.

El interés de demora aplicable en materia de subvenciones será el establecido en el artículo 24.3 de la Ley 5/2007, de 19 de abril, General de la Hacienda Pública de Extremadura o aquel que legalmente le sustituya.

2. El órgano concedente de las subvenciones será el competente para revocar la subvención y declarar la pérdida del derecho de cobro o exigir el reintegro, correspondiendo, en este último caso, efectuar la recaudación ejecutiva a la Consejería competente en materia de Hacienda.
3. El órgano que resuelva la pérdida de derecho de cobro o el reintegro tendrá en cuenta el principio de proporcionalidad para determinar la cantidad a dejar de percibir o a devolver de acuerdo con lo establecido en el artículo siguiente.
4. El procedimiento de declaración de pérdida del derecho de cobro o el de reintegro se iniciarán de oficio desde el momento en que se aprecie la existencia de alguno de los supuestos previstos en el apartado 1 anterior. En la tramitación del procedimiento se garantizará, en todo caso, el derecho de la entidad interesada a la audiencia. El órgano competente para resolver dictará resolución que pondrá fin a la vía administrativa en el plazo máximo de doce meses desde la fecha del acuerdo de iniciación. Contra la citada resolución cabrá interponer los recursos que correspondan de acuerdo con la normativa vigente.



5. Las cantidades a reintegrar tendrán la consideración de ingresos de Derecho Público, resultando de aplicación para su cobranza lo previsto en la Ley 5/2007, de 19 de abril, General de Hacienda Pública de Extremadura.
6. La pérdida del derecho de cobro o la obligación de reintegro establecidas en los apartados anteriores, se entenderán sin perjuicio de lo dispuesto en la Ley 6/2011, de 23 de marzo, de Subvenciones de la Comunidad Autónoma de Extremadura, en lo relativo a infracciones y sanciones administrativas en materia de subvenciones.
7. El reintegro de subvenciones concedidas a los Ayuntamientos, cuando proceda, se practicará preferentemente por compensación de acuerdo con lo previsto en el Decreto 25/1994, de 22 de febrero, por el que se desarrolla el Régimen de la Tesorería y Pagos de la Comunidad Autónoma de Extremadura.

Artículo 17. Criterios de graduación de los incumplimientos de las condiciones impuestas con motivo de la concesión.

1. En el caso de incumplimientos parciales, el órgano competente determinará la cantidad a dejar de percibir o a reintegrar por la entidad beneficiaria respondiendo al principio de proporcionalidad en función de los costes justificados y las actuaciones acreditadas, siempre que el cumplimiento por aquella se aproxime de modo significativo al cumplimiento total y quede acreditada una actuación inequívocamente tendente a la satisfacción de sus compromisos.
2. Se considerará que el cumplimiento por la entidad beneficiaria se aproxima significativamente al cumplimiento total, cuando se haya ejecutado un 60% de las actividades objeto de la subvención o del gasto asociado a las mismas. En estos casos procederá la pérdida del derecho a la subvención o su reintegro en cuanto a la parte no ejecutada.

Procederá la pérdida o el reintegro total de la subvención concedida, cuando las actividades subvencionables o el gasto asociado a las mismas se ejecuten en un porcentaje inferior al 60% de los mismos.

3. En el caso de que el importe de la ayuda concedida en virtud de esta orden, en concurrencia con otras subvenciones, ayudas, ingresos o recursos, superase el coste de la actividad subvencionada, procederá el reintegro a prorrata del exceso obtenido sobre el coste de la actividad desarrollada, así como la exigencia del interés de demora correspondiente.

Artículo 18. Devolución voluntaria.

1. Se entiende por devolución voluntaria aquella que se realiza por la entidad beneficiaria sin previo requerimiento de la Administración.



2. Cuando se produzca la devolución voluntaria, el órgano concedente de la subvención calculará y exigirá posteriormente el interés de demora en los términos establecidos en el artículo 44.5 de la Ley 6/2011, de 23 de marzo, de Subvenciones de la Comunidad Autónoma de Extremadura.
3. En cada resolución de convocatoria se dará publicidad de los medios disponibles para que cualquier entidad beneficiaria pueda efectuar esta devolución.

Artículo 19. Compatibilidad con otras subvenciones o ayudas.

1. La concesión de subvenciones será compatible con cualesquiera otras subvenciones o ayudas que pudieran ser concedidas para la misma finalidad por otras Administraciones Públicas o entidades públicas o privadas, siempre que el importe global de las mismas no supere el coste de la actividad subvencionable, salvo en aquellos supuestos que se determinen expresamente para cada una de las modalidades reguladas en el mismo.
2. Las entidades solicitantes estarán obligadas a declarar todas las subvenciones o ayudas solicitadas o concedidas para el mismo concepto, en el momento de la solicitud o en cualquier otro de la vigencia del procedimiento en que se produzca.

CAPÍTULO II

Subvenciones para la prestación de servicios dirigidos a personas con discapacidad a ayuntamientos y entidades privadas sin fin de lucro financiadas con cargo a los presupuestos generales de la comunidad autónoma de extremadura.

Artículo 20. Objeto.

1. Las subvenciones a que se refiere este Capítulo tienen como objeto la financiación de la prestación de servicios dirigidos a personas con discapacidad, bien sea mediante el mantenimiento de plazas ya existentes, o bien mediante la creación de nuevas plazas o servicios, asegurando, de una parte, la continuidad de la atención que precisan las personas usuarias y, de otra parte, el acceso de aquellas personas que se encuentran como demandantes en las listas de espera gestionadas por el SEPAD. Para ello, deberá existir una demanda de servicios en la zona de actuación en los términos previstos en el artículo 9.2.
2. La presente línea irá destinada a subvencionar los servicios sociales especializados definidos en el Marco de Atención a la Discapacidad en Extremadura, concretamente:
 - A) Servicios de atención temprana.



- B) Servicios de habilitación funcional.
- C) Centros Ocupacionales.
- D) Centros de Día.
- E) Residencias de Apoyo Extenso o Generalizado.
- F) Residencias de Apoyo Intermitente o Limitado.
- G) Viviendas Tuteladas.

En todos los casos, son diferentes las exigencias de los servicios concertados por MADEX (cumplimiento del Decreto 151/2006, de 31 de julio, por el que se regula el Marco de Atención a la Discapacidad en Extremadura (MADEX) y las de los servicios subvencionados, que deberán cumplir lo establecido en esta orden.

3. Las entidades que tengan distintas sedes en la Comunidad Autónoma de Extremadura, y cumplan los requisitos establecidos en esta orden, podrán ser beneficiarias en una misma modalidad en cada una de sus sedes para la prestación del mismo servicio.
4. Los servicios subvencionables deberán desarrollarse y estar ubicados en la Comunidad Autónoma de Extremadura y abiertos a todas las personas con discapacidad que cumplan los requisitos específicos que se determinen en cada caso por la normativa vigente. No es exigible la condición de socio de la entidad para ser persona usuaria de los servicios subvencionables.

Artículo 21. Requisitos de las entidades beneficiarias.

Podrán obtener la condición de beneficiarias los Ayuntamientos y/o las entidades privadas sin fin de lucro en cuyos estatutos figure como objeto social la atención a personas con discapacidad, que presten servicios sociales especializados a personas con discapacidad en la Comunidad Autónoma de Extremadura y, siempre que reúnan alguno de los siguientes requisitos:

- a) Disponer de la acreditación MADEX, de conformidad con lo dispuesto en el Decreto 151/2006, de 31 de julio.
- b) Venir prestando servicios con anterioridad a la entrada en vigor del Decreto 151/2006, de 31 de julio, siempre que las plazas atendidas sean las derivadas por el SEPAD.

Artículo 22. Solicitudes y plazo de presentación.

1. El plazo de presentación de solicitudes será el establecido en el artículo 7 de esta orden.



2. La solicitud se formalizará de acuerdo con el modelo normalizado que se establece como Anexo I, que deberá acompañarse de la siguiente documentación, además de la establecida en el artículo 8:
 1. Documento acreditativo de la representación que ostente la persona solicitante.
 2. Memoria explicativa que contendrá los siguientes datos: situación del centro y plantilla de personal.
3. Asimismo, las entidades privadas deberán presentar los estatutos de la entidad en el caso de oponerse a la consulta de oficio por el órgano gestor.
4. Si la documentación exigida para la tramitación ya obrara en poder de la Administración Pública, el solicitante podrá acogerse a lo dispuesto en el artículo 28.3 de la Ley 39/2015, de 1 de octubre, del Procedimiento Administrativo Común de las Administraciones Públicas y en el artículo 25 de la Ley 4/2022, de 27 de julio, de racionalización y simplificación administrativa de Extremadura, y no estará obligado a presentar la documentación siempre que se haga constar la fecha y el órgano o dependencia en fueron presentados o, en su caso, emitidos, y cuando no hayan transcurrido más de cinco años desde la finalización del procedimiento al que correspondan.

Artículo 23. Procedimiento de concesión y de convocatoria de las subvenciones.

Estas subvenciones, atendiendo a su especial naturaleza, se concederán por el procedimiento de concesión directa mediante convocatoria abierta, a todas aquellas solicitudes que cumplan los requisitos establecidos, por ir dirigidas a atender la demanda social de plazas de atención a personas con discapacidad, con el interés público social de garantizarles en el ámbito de la Comunidad Autónoma de Extremadura una atención adecuada a sus necesidades, teniendo como límite los créditos presupuestarios destinados a esta finalidad en cada ejercicio.

Artículo 24. Criterios para la determinación de la cuantía individualizada de las subvenciones.

1. El importe de la subvención podrá alcanzar el 100 % del coste total de realización de las actividades subvencionables.
2. En el caso de la prestación de servicios de atención temprana y habilitación funcional la cuantía máxima anual a conceder por persona usuaria/tratamiento será de 3.174,71 euros para el servicio de Atención Temprana y de 2.244,08 euros para el servicio de Habilitación Funcional, determinándose la cuantía individualizada en proporción al número de plazas subvencionadas por la Consejería competente en materia de servicios sociales, así como al número de días que se preste el servicio.



3. En el resto de los supuestos de mantenimiento de plazas, el importe de la subvención a conceder por la Consejería competente en materia de servicios sociales vendrá determinado por el resultante de la diferencia entre el coste de la plaza y la aportación de cada persona usuaria, establecida en el artículo 27 de esta orden, multiplicado por el número total de plazas subvencionadas por un máximo de 220 días de atención diurna, y un máximo de 365 días de atención para los servicios residenciales. En el caso de que la prestación del servicio se realice por un periodo inferior, se realizará el correspondiente prorrateo.
4. Se establece como coste máximo de las plazas a financiar para cada tipo de servicio y perfil de persona usuaria el siguiente:

a) Plazas en Residencias de Apoyo Extenso o Generalizado:

- Servicio Residencial de Apoyo Extenso o Generalizado, máximo 54,27 euros/día.
- Servicio Residencial de Apoyo Extenso o Generalizado, que atiende a personas con discapacidad con alteraciones graves y continuadas de conducta reconocida por los Centros de Atención a la Discapacidad en Extremadura (CADEX), máximo 70,82 euros/día.
- Servicio Residencial de Apoyo Extenso o Generalizados que atiendan a personas con parálisis cerebral reconocida por los Centros de Atención a la Discapacidad en Extremadura (CADEX), máximo 70,82 euros/día.
- Servicio Residencial de Apoyo Extenso o Generalizado que atiendan a personas con trastorno del espectro autista reconocida mediante por los Centros de Atención a la Discapacidad en Extremadura (CADEX), máximo 70,82 euros/día.

La Secretaría General de la Consejería competente en materia de servicios sociales, siempre que exista crédito adecuado y suficiente en la correspondiente resolución de convocatoria, para aquellos servicios de Residencia de Apoyo Extenso o Generalizado cuyas personas usuarias atendidas sean, como mínimo, en un 75 %, personas con parálisis cerebral o personas con trastorno del espectro autista, podrá incrementar las cuantías señaladas en los dos últimos apartados anteriores como máximo, hasta la cuantía resultante de dividir el crédito sobrante tras la aplicación de aquéllas a todas las beneficiarias entre el número total de personas usuarias atendidas por los servicios incluidos en este supuesto, teniendo como límite la cuantía del gasto justificado por la entidad interesada afecto a la prestación de dichos servicios referido a la anualidad anterior, y relativos a la contratación de personal de atención directa destinado a la prestación de tratamientos de rehabilitación funcional y tareas de persona cuidadora, y que no quede cubierto por las cuantías fijadas anteriormente, teniendo en cuenta que



los costes imputados por la entidad a gastos personal de Atención Indirecta y gastos de funcionamiento y mantenimiento, no podrán superar, conjuntamente, la limitación establecida para dichos gastos en el Decreto 151/2006, de 31 de julio, por el que se regula el Marco de Atención a la Discapacidad en Extremadura para dicho servicio.

Para el caso de que la justificación económica de la anualidad anterior no haya sido presentada en los plazos establecidos en las bases reguladoras, se aplicará el procedimiento de proporcionalidad entre la justificación presentada y el periodo pendiente de aportar. Asimismo, se aplicará la correspondiente proporcionalidad en el caso de que el número de personas usuarias a atender sea superior al del ejercicio tomado como referencia.

Para aquellas entidades que se encuentren por primera vez en esta situación, les será de aplicación, por analogía, el mismo precio que se establezca a entidad que preste servicios al mismo perfil de persona usuaria.

b) Plazas en Residencias de Apoyo Intermitente o Limitado:

- Para personas con discapacidad intelectual, reconocida por los Centros de Atención a la Discapacidad en Extremadura (CADEX), máximo 28,36 euros/día.

c) Plazas en viviendas tuteladas:

- Para personas con discapacidad intelectual, reconocida por los Centros de Atención a la Discapacidad en Extremadura (CADEX), máximo 28,36 euros/día.

d) Plazas en Centros de Día (en régimen de comida y transporte):

- Para personas con discapacidad gravemente afectadas reconocida por los Centros de Atención a la Discapacidad en Extremadura (CADEX), máximo 34,04 euros/día.
- Para personas con discapacidad gravemente afectadas con alteraciones graves y continuadas de conducta reconocida por los Centros de Atención a la Discapacidad en Extremadura (CADEX), máximo 48,78 euros/día.
- Para personas con parálisis cerebral o trastorno del espectro autista, reconocida por los Centros de Atención a la Discapacidad en Extremadura (CADEX), máximo 48,78 euros/día.

e) Plazas en Centros Ocupacionales:

- Para personas con discapacidad intelectual, parálisis cerebral o trastorno del espectro autista reconocidos por los Centros de Atención a la Discapacidad en Extremadura (CADEX):



- En régimen de comida y transporte, máximo 27,22 euros/día. Esta es la tipología de plaza que se aplicará de forma general a las personas usuarias de este servicio.
 - En régimen de comida sin transporte, máximo 23,81 euros/día. Sólo aplicable en los casos en que las personas usuarias residan en la misma localidad donde se encuentra el servicio o puedan desplazarse con medios propios.
 - En régimen de internado (para personas usuarias de servicios residenciales), máximo 17,99 euros/día.
5. En el supuesto de plazas ocupadas por personas usuarias de Centro de Día o Centro Ocupacional cuyo domicilio familiar esté ubicado en localidad donde existe este recurso, que de forma voluntaria acudan a otro Centro, los gastos de transporte que se generen, no se computarán a efectos del coste plaza.

Artículo 25. Gastos subvencionables.

Además de lo establecido en el artículo 6 con carácter general, se consideran gastos subvencionables para la financiación de la prestación de servicios dirigidos a personas con discapacidad, los siguientes:

- Costes salariales y de seguridad social del personal adscrito al servicio subvencionado, de acuerdo con las retribuciones fijadas por el Convenio Colectivo de aplicación al sector.
- Alquiler de inmueble.
- Arrendamiento de inmovilizado.
- Suministros: agua, luz, gas o similares.
- Comunicaciones.
- Seguros relacionados con la prestación del servicio.
- Gastos de limpieza.
- Gastos de mantenimiento, conservación y reparación.
- Material de oficina.
- Formación de trabajadores.



- Prevención de riesgos laborales.
- Publicidad.
- Gastos de comedor o transporte en los servicios obligados a su prestación.
- Gastos de ocio, tiempo libre y deportes dirigidos a personas usuarias de los servicios de atención residencial.
- Dietas y gastos de desplazamientos del personal adscrito, con los límites fijados en el Convenio de aplicación.
- Consumos de explotación (materiales para talleres).

Artículo 26. Justificación de la subvención.

Será de aplicación lo dispuesto en el artículo 14 de esta orden.

Artículo 27. Obligaciones de las entidades beneficiarias.

Sin perjuicio de las obligaciones establecidas en el artículo 11, las entidades beneficiarias de las subvenciones vienen obligadas a:

- a. Cumplir las condiciones de prestación para cada tipo de servicio, contando con el personal adecuado y suficiente, así como con los medios técnicos necesarios, acordes a las tipologías de las diferentes personas usuarias, garantizando la calidad idónea en la prestación del servicio.
- b. Atender la demanda de servicios y plazas formuladas por la Consejería competente en materia de servicios sociales. En este sentido, todas las plazas subvencionadas por la Consejería competente en materia de servicios sociales formarán parte de la red pública de atención, no pudiendo ser ocupadas por personas usuarias no derivadas por la administración.
- c. Prestar de forma gratuita los servicios subvencionados, sin que puedan girar sobre las personas usuarias coste alguno por la atención prestada, salvo en el caso de los servicios de Residencia de Apoyo Extenso o Generalizado, Residencia de Apoyo Intermitente o Limitado y de Vivienda Tutelada, en los que será de aplicación lo siguiente:
 - La persona usuaria abonará directamente a la entidad titular del servicio el 75% del total de sus ingresos netos anuales, excluidas en su caso las pagas extraordinarias, con el fin de sufragar el coste de las plazas o servicios recibidos.



Para la determinación del porcentaje señalado se tendrá en cuenta las aportaciones y los ingresos de cualquier naturaleza que la persona usuaria tenga derecho a percibir o disfrutar y que tengan como finalidad el mantenimiento de éste, ya sea por su propia cuenta o a través de centros de atención especializada (pensiones, subsidios, prestación por hijo a cargo, becas a personas con discapacidad, ayudas para el mantenimiento en centros) que deberán destinarse a cubrir el coste de la plaza que ocupe, en el porcentaje señalado anteriormente, salvo que la finalidad sea exclusiva para su atención en el centro o utilización del servicio, en cuyo caso será la totalidad.

En el supuesto de que las personas usuarias realicen alguna actividad retribuida de carácter laboral, abonarán directamente a la entidad titular del servicio el 50% de las retribuciones líquidas mensuales que perciba por su trabajo, excluidas las pagas extraordinarias, y del resto de sus ingresos netos anuales, el 75%.

- La cuantía diaria a aportar por la persona usuaria no podrá ser superior al importe plaza/día máximo establecido en esta orden o en la respectiva resolución de convocatoria para el tipo de plaza que ocupe.

En el caso de que la Entidad establezca servicios o prestaciones complementarias que deban ser abonadas por las personas usuarias de forma independiente, se deberá informar a éste del carácter voluntario de las mismas. En el supuesto de que estas actividades afecten a los servicios o plazas subvencionadas deberán ser autorizadas con carácter previo por la Consejería competente en materia de servicios sociales.

Las cantidades que puedan abonar las personas usuarias en concepto de cuotas de socios tendrán igualmente carácter voluntario, estando obligada la Entidad a indicar a las personas usuarias el carácter facultativo de las mismas y el hecho de que la condición de socio no implicará en ningún caso ventaja alguna respecto a la prestación de los servicios subvencionados.

Artículo 28. De la subcontratación de las actividades subvencionadas.

Cuando se trate de entidades privadas sin ánimo de lucro, las entidades beneficiarias podrán concertar con terceros la ejecución parcial de las actividades subvencionadas, hasta un porcentaje no superior al 30% de la cantidad concedida.

En el caso de los Ayuntamientos, las entidades beneficiarias podrán concertar con terceros la ejecución total de las actividades subvencionadas.

**Artículo 29. Compatibilidad con otras subvenciones.**

No podrán ser objeto de financiación a través de las subvenciones establecidas en el presente Capítulo, aquellos servicios y plazas comprendidos en los conciertos sociales celebrados al amparo de lo dispuesto en el Decreto 122/2022, de 28 de septiembre, por el que se desarrolla la Ley 13/2018, de 26 de diciembre, de conciertos sociales para la prestación de servicios a las personas en el ámbito social, sanitario y sociosanitario en Extremadura.

CAPÍTULO III

Subvenciones para el desarrollo de proyectos de normalización dirigidos a personas con discapacidad para entidades privadas sin fin de lucro**Artículo 30. Objeto.**

1. Estas subvenciones tienen como finalidad el fomento de proyectos que incidan directamente en la promoción de la autonomía personal de las personas con discapacidad a través de la financiación de proyectos de normalización desarrollados en la Comunidad Autónoma de Extremadura, dentro de la anualidad y con la duración que se establezca en la correspondiente convocatoria. Los proyectos se encuadrarán dentro de alguna de las siguientes modalidades:
 - Orientación e Integración laboral: tendrán esta consideración aquellos proyectos dirigidos a personas con un grado de discapacidad igual o superior al 33%, mayores de 16 años que no superen la edad de jubilación y que no requieran atención a necesidades específicas, que contemplen como objetivos algunos de los siguientes:
 1. Facilitar la integración laboral de las personas con discapacidad, posibilitando el aprendizaje y desarrollo de conocimientos, habilidades y actitudes tendentes a aumentar las competencias laborales con vistas a incrementar sus posibilidades de acceso y mantenimiento del empleo remunerado.
 2. Promover el uso de los recursos comunitarios de empleo, orientados hacia la normalización laboral, contribuyendo, a través de la formación, la ocupación y el desarrollo de actividades significativas para la persona con discapacidad, a una mayor y más efectiva participación en la vida social, al desarrollo de su autonomía personal y a la mejora de su autoestima.
 3. Posibilitar el aprendizaje, capacitación y desarrollo de habilidades relacionadas con el ámbito de la formación ocupacional/laboral al objeto de favorecer el acceso a otros recursos de formación y/o empleo, que le facilite su integración laboral.



4. Asesorar, planificar, recabar información sobre el área laboral de las personas usuarias, trabajar el proceso de orientación (curriculum vitae, utilización de nuevas tecnologías, búsqueda de empleo, entrenamientos prácticos, seguimiento...), posibilitando el aprendizaje y el desarrollo de conocimientos, habilidades y actitudes para incrementar sus posibilidades de acceso a un empleo adecuado a sus necesidades e intereses.

Se establecen las siguientes incompatibilidades para esta modalidad de proyectos:

- Las personas usuarias de Centro Ocupacional no podrán ser al mismo tiempo usuarias de esta modalidad. Las entidades subvencionadas en esta modalidad y que sean prestadoras del servicio de Centro Ocupacional tendrán que presentar en un plazo de 15 días antes de empezar el programa la lista de las personas usuarias de este proyecto. En caso de nuevas incorporaciones a lo largo de la ejecución del proyecto se irá actualizando el listado.
 - Las personas con discapacidad que sean beneficiarias de otros proyectos donde se trabaje la Orientación e integración laboral o desempeñen un puesto de trabajo en un Centro Especial de Empleo, a su vez, no podrán ser beneficiarias de esta modalidad de proyecto de normalización.
 - Las personas con discapacidad que sean beneficiarias de otros proyectos de integración social y Orientación laboral, a su vez, no podrán ser beneficiarias de esta modalidad.
- Integración social: tendrán esta consideración aquellos proyectos dirigidos a personas con una edad igual o superior a 12 años, que tengan reconocido un grado de discapacidad igual o superior al 33%, y que contemplen como objetivo alguno de los que se enumera a continuación.
1. Facilitar la integración social de las personas con discapacidad, tendiendo a la integración y posibilitando el aprendizaje y desarrollo de conocimientos, habilidades y actitudes tendentes a aumentar sus competencias personales y sociales.
 2. Promover el uso de los recursos comunitarios, orientados hacia la normalización, contribuyendo, a través de la información, formación y el desarrollo de actividades significativas para la persona con discapacidad, a una mayor y más efectiva participación en la vida social, al desarrollo de su autonomía personal y a la mejora de su autoestima.



3. Mejorar y potenciar la autonomía de la persona con discapacidad permitiendo o favoreciendo el acceso a una vida independiente.

Se establecen las siguientes incompatibilidades para esta modalidad de proyectos:

- Las personas usuarias de los centros diurnos y residenciales, así como las personas usuarias de los recursos de la red de salud mental, no podrán ser beneficiarias de esta modalidad. Las entidades incluidas dentro de la cartera de servicios del SEPAD, tendrán que presentar en un plazo de 15 días antes de empezar el proyecto subvencionado la lista de las personas usuarias. En caso de nuevas incorporaciones a lo largo de la ejecución del programa se irá actualizando el listado.
 - Las personas usuarias del Servicio de Habilitación Funcional no podrán ser destinatarias de proyectos incluidos en esta modalidad si los horarios de atención del citado servicio coinciden con los de los proyectos subvencionados.
 - Las personas con discapacidad que sean usuarias de otros proyectos de integración social, a su vez, no podrán ser destinatarias de esta modalidad.
- Información a la población y de promoción de la imagen de las personas con discapacidad: tendrán esta consideración aquellos proyectos que contemplen entre sus objetivos alguno de los siguientes:
1. Informar a la población de la realidad del colectivo de personas con discapacidad con el objeto de eliminar estereotipos y facilitar la integración de las personas con discapacidad.

2. Promocionar una imagen positiva de las personas con discapacidad.

En ningún caso, estos proyectos podrán tener como objetivos la publicidad y/o la promoción de propia entidad ni incluir actividades relacionadas con las mismas.

Se establece la siguiente incompatibilidad para esta modalidad:

- Las personas con discapacidad y sus familias no podrán ser destinatarios directos de esta modalidad.

Los proyectos presentados por la entidad deberán ceñirse al anexo correspondiente, no valorándose ningún proyecto o parte de él que no se presente conforme al modelo y exceda de 25 páginas.



Las entidades titulares podrán presentar hasta un máximo de dos proyectos, debiendo ser éstos de distintas modalidades. Asimismo, en el caso de optar a más de un proyecto, cada uno de ellos deberá desarrollarse de manera independiente.

En ningún caso será exigible ostentar la condición de socio de la entidad beneficiaria para ser destinataria de los proyectos financiados con cargo a esta línea de subvención.

Artículo 31. Requisitos de las entidades beneficiarias.

1. Podrán ser beneficiarias de estas subvenciones las Entidades Privadas sin fin de lucro que presten servicios sociales especializados a personas con discapacidad en la Comunidad Autónoma de Extremadura y en cuyos estatutos figure como objeto social principal la atención a personas con discapacidad.
2. En ningún caso podrán solicitar las subvenciones reguladas en este capítulo:
 - a) Entidades sin ánimo de lucro de pacientes y/o familiares de pacientes, afectados por una enfermedad crónica.
 - b) Entidades sin ánimo de lucro de afectados y/o familiares de afectados por conductas adictivas.

Artículo 32. Solicitudes y plazo de presentación.

1. El plazo de presentación de solicitudes será el establecido en el artículo 7 de la presente orden.
2. La solicitud se formalizará de acuerdo con el modelo normalizado que se establece como anexo II de la presente orden, que deberá acompañarse de la siguiente documentación, además de la establecida en el artículo 8:
 - a) Documento acreditativo de la representación que ostente la persona solicitante.
 - b) Estatutos de la entidad, en el caso de denegar el consentimiento para la consulta de oficio por el órgano gestor.
 - c) Proyecto, según modelo establecido en la convocatoria que se realice, en el que se detallen los elementos materiales, personales y técnicos con los que pretenden sustentar su desarrollo. Dichos elementos deberán guardar una coherencia y relación directa con la tipología y número de personas usuarias a las que va dirigido, así como con las actuaciones que se desarrollen.



- d) En su caso, compromiso de cofinanciación suscrito por el representante legal de la entidad, en el que se especifiquen tanto la cantidad que se compromete a cofinanciar como el porcentaje que representa dicha cantidad sobre el total del presupuesto del programa.
3. Si la documentación exigida para la tramitación ya obrara en poder de la Administración Pública, el solicitante podrá acogerse a lo dispuesto en el artículo 28.3 de la Ley 39/2015, de 1 de octubre, del Procedimiento Administrativo Común de las Administraciones Públicas y en el artículo 25 de la Ley 4/2022, de 27 de julio, de racionalización y simplificación administrativa de Extremadura, y no estará obligado a presentar la documentación siempre que se haga constar la fecha y el órgano o dependencia en fueron presentados o, en su caso, emitidos, y cuando no hayan transcurrido más de cinco años desde la finalización del procedimiento al que correspondan.

Artículo 33. Procedimiento de concesión. Criterios objetivos de otorgamiento de las subvenciones.

1. Las subvenciones reguladas en el presente capítulo se concederán por el procedimiento de la concurrencia competitiva y convocatoria periódica.

Para tener derecho a la subvención se deberá obtener una puntuación mínima de 20 puntos, una vez sumados los puntos obtenidos en las dos primeras fases de valoración.

2. Una vez recibidas las solicitudes y completada, en su caso, la documentación, se procederá a su valoración.
3. Los proyectos se presentarán siguiendo el modelo establecido en la convocatoria y se valorarán conforme a los siguientes criterios y la ponderación que a continuación se relaciona:

- 1.^a Fase de Valoración. Los proyectos presentados se valorarán en una primera fase en atención a los siguientes criterios, siendo necesario obtener un mínimo de 4 puntos en el criterio a) y de 3 puntos en el criterio b) para pasar a la siguiente fase de valoración:

- a) El contenido y la calidad técnica de los proyectos de normalización se valorarán en función de los siguientes ítems, valorándose cada uno de ellos, según su contenido, con un máximo de 0.5 puntos, hasta un total máximo de 6 puntos:

- Justificación de la necesidad y finalidad del proyecto.
- Ámbito geográfico del proyecto.
- Características de los beneficiarios del proyecto.



- Necesidad de las personas usuarias que justifiquen su inclusión en el proyecto.
 - Objetivos generales del proyecto (3 o más).
 - Objetivos específicos del proyecto (5 o más).
 - Enumeración de las actividades del proyecto.
 - Relación entre objetivos específicos del proyecto y las actividades.
 - Descripción del procedimiento de intervención que se llevará a cabo para la ejecución del proyecto.
 - Herramientas de evaluación y seguimiento del proyecto.
 - Descripción de la duración del proyecto.
 - Recursos materiales necesarios. Recursos con los que disponga la entidad para la ejecución del proyecto.
- b) Contratación de personal titulado y personal de atención directa durante la totalidad de la ejecución del proyecto, cuyas funciones serán las establecidas en el Convenio Colectivo general de centros y servicios de atención a personas con discapacidad en vigor, justificándose la necesidad de su participación en el proyecto presentado y la titulación necesaria para el desarrollo del mismo, en el caso de no poder especificar una titulación, se tendrá que hacer referencia al perfil profesional más adecuado, hasta un máximo de 6 puntos:
- En el desarrollo del proyecto interviene personal titulado con, al menos, 5 horas semanales y personal de atención directa con un mínimo de 16 horas semanales. Sus funciones se justifican en el proyecto: 6 puntos.
 - En el desarrollo del proyecto interviene personal titulado con al menos, 3 horas semanales y personal de atención directa con un mínimo de 16 horas semanales. Sus funciones se justifican en el proyecto: 5 puntos.
 - En el desarrollo del proyecto interviene personal titulado con un mínimo de 12 horas semanales, pero no interviene personal de atención directa: 4 puntos.
 - En el desarrollo del proyecto interviene personal de atención directa con un mínimo de 16 horas semanales, pero no interviene personal titulado. Sus funciones se justifican en el proyecto: 3 puntos.



En el caso de proyectos de información a la población, las proporciones detalladas anteriormente tenidas en cuenta para valorar este criterio se dividirán por la mitad.

2.ª Fase de Valoración. Los proyectos que hayan obtenido la puntuación mínima exigida para la primera fase de valoración pasarán a una segunda fase, en la que serán valorados conforme a los siguientes criterios y ponderación que a continuación se relacionan:

a) Actividades y tareas a realizar, se valorarán en función de los siguientes ítems, valorándose cada uno de ellos, según su contenido, hasta un total máximo de 15 puntos:

— Descripción de las actividades (hasta un máximo de 3 puntos):

- Se describe de forma clara cada una de las actividades, explicando en qué consiste, destinatarios, n.º de participantes, profesional responsable de su ejecución, material necesario, temporalización, n.º de sesiones, lugar de realización, guardando relación con la justificación y descripción del programa, con los objetivos y las personas destinatarias: 3 puntos.
- No se describen de forma clara, pero guardan relación con la justificación y descripción del programa, con los objetivos, temporalización y personas destinatarias: 1 puntos.
- No se hace una descripción clara de las actividades: 0 puntos.

— Objetivos de cada actividad (hasta un máximo de 2 puntos).

- Cada actividad tienes sus objetivos, diferenciando expresamente el objetivo general de los objetivos específicos, indicando a qué objetivo u objetivos generales pretende operativizar cada uno de los objetivos específicos: 2 puntos.
- Cada actividad tienes sus objetivos, diferenciando expresamente el objetivo general de los objetivos específicos, no se indica a qué objetivo u objetivos generales pretende operativizar cada uno de los objetivos específicos: 1 punto.
- No indican objetivos para cada una de las actividades: 0 puntos.

— Metodología utilizada en cada actividad (hasta un máximo de 6 puntos):

- Se especifica los instrumentos y técnicas que se utilizarán para realizar las diferentes actividades y para la obtención posterior de los datos, que

herramientas se pretender utilizar para ello (observación, encuestas, entrevistas, cuestionarios etc.). Se indicará los profesionales que llevarán a cabo la ejecución del proyecto, especificándose sus funciones, titulación o perfil profesional. 6 puntos.

- Se especifica que instrumento metodológico y técnicas se utilizarán para realizar las diferentes actividades y para la obtención posterior de los datos, que herramientas se pretender utilizar para ello (observación, encuestas, entrevistas, cuestionarios etc.). no se indica los profesionales que llevarán a cabo la ejecución del proyecto, especificándose sus funciones, titulación o perfil profesional. 3 puntos.
 - Se especifica que instrumento metodológico y técnicas se utilizarán para realizar las diferentes actividades y para la obtención posterior de los datos, no se especifica que herramientas se pretender utilizar para ello (observación, encuestas, entrevistas, cuestionarios etc.). no se indica los profesionales que llevarán a cabo la ejecución del proyecto, especificándose sus funciones, titulación o perfil profesional. 1 puntos.
 - No se describe metodología: 0 puntos.
- Herramientas de evaluación y seguimiento: Los indicadores de evaluación deben posibilitar la medida del grado de consecución de cada uno de los objetivos propuestos por el proyecto, lo que depende a su vez del cumplimiento de las actividades correspondientes. Se deben especificar tanto indicadores de evaluación cuantitativos como cualitativos, se debe describir el resultado esperado, hasta un máximo de 4 puntos:
- Indicadores cuantitativos:
 - Utilización en el desarrollo de las actuaciones de más de 5 indicadores de evaluación de resultados (cuantitativos) con descripción del resultado esperado: 2 puntos.
 - Utilización en el desarrollo de las actuaciones de más de 3 o 4 indicadores de evaluación de resultados (cuantitativos) con descripción del resultado: 1,5 puntos.
 - Utilización en el desarrollo de las actuaciones de más de 1 o 2 indicadores de evaluación de resultados (cuantitativos) con descripción del resultado esperado y una evaluación cualitativa: 0,5 puntos.



- No utiliza en el desarrollo de las actuaciones indicadores de evaluación de resultados cuantitativos con descripción del resultado esperado: 0 puntos.
- Indicadores cualitativos:
 - Utilización en el desarrollo de las actuaciones de más de 5 indicadores de evaluación de resultados (cualitativos) con descripción del resultado esperado: 2 puntos.
 - Utilización en el desarrollo de las actuaciones de más de 3 o 4 indicadores de evaluación de resultados (cualitativos) con descripción del resultado: 1,5 puntos.
 - Utilización en el desarrollo de las actuaciones de más de 1 o 2 indicadores de evaluación de resultados (cualitativos) con descripción del resultado esperado y una evaluación cualitativa: 0,5 puntos.
 - No utiliza en el desarrollo de las actuaciones indicadores de evaluación de resultados cualitativos con descripción del resultado esperado: 0 puntos.

En el caso de que no se describa el resultado esperado con respecto a los indicadores de evaluación, se restarán 1 punto a los obtenidos en este ítem. (0,5 puntos para los indicadores cuantitativos y 0,5 puntos para indicadores cualitativos).

- b) Cronograma de actividades, actuaciones o intervenciones, descrito para toda la duración del proyecto (hasta un máximo de 1 punto):
- El proyecto recoge un cronograma gráfico y detallado del conjunto de actividades, actuaciones o intervenciones para toda la duración del proyecto, explicando detalladamente tanto el horario de cada actividad como su periodo de ejecución: 1 punto.
 - El proyecto no recoge un cronograma gráfico y detallado del conjunto de actividades, actuaciones o intervenciones para toda la duración del proyecto, explicando detalladamente tanto el horario de cada actividad como su periodo de ejecución: 0 puntos.
- c) Continuidad de ejecución y financiación del proyecto, conforme al proyecto inicial o en su caso modificación, hasta un máximo de 3 puntos:
- Si se viene ejecutando y financiando por el SEPAD desde hace 3 años o más: 3 puntos.



— Si se viene ejecutando y financiando por el SEPAD desde hace 1 a 2 años: 1 punto.

d) Mecanismos de coordinación con otras entidades públicas y/o privadas que actúen en el ámbito territorial donde se desarrolle el proyecto (hasta un máximo de 1 punto).

— En el proyecto se acreditan documentalmente uno o más convenios suscritos con entidades públicas y/o privadas, u organismos del sector, que actúen en territorio: 0,5 puntos.

— En el proyecto se relacionan y describen mecanismos de coordinación con otras entidades públicas y/o privadas que actúan en el ámbito territorial donde se desarrolla el proyecto. (1 mecanismo 0,25 y 2 ó más mecanismos 0,5 punto): puntuación máxima 0,5 punto.

— No presentan convenios ni describen mecanismos de coordinación: 0 puntos.

3.^a Fase de Valoración. Los proyectos que hayan obtenido la puntuación mínima exigida para obtener derecho a la subvención pasarán a una tercera fase, en la que serán valorados conforme al siguiente criterio y ponderación que a continuación se relaciona:

— Cofinanciación/autofinanciación: Se valorará este criterio conforme al siguiente desglose, hasta un máximo de 3 puntos que se sumará a la puntuación obtenida en las dos fases anteriores:

- Porcentaje de cofinanciación/autofinanciación igual o superior al 30 % del coste total del proyecto: 3 puntos.
- Porcentaje de cofinanciación/autofinanciación igual o superior al 20 % e inferior al 30 % del coste total del proyecto: 2 puntos.
- Porcentaje de cofinanciación/autofinanciación igual o superior al 10 % e inferior al 20 % del coste total del proyecto: 1 punto.

Artículo 34. Criterios para la determinación de la cuantía individualizada de las subvenciones.

1. El importe de la subvención podrá alcanzar el 100 % del coste total de realización de las actividades subvencionables.



2. El crédito presupuestario consignado en la correspondiente resolución de convocatoria se distribuirá entre las distintas modalidades conforme a los porcentajes que se determinen en la misma.
3. La cuantía individualizada del proyecto será el resultado de dividir el crédito total disponible en la modalidad entre el sumatorio de las puntuaciones obtenidas por los proyectos que han alcanzado la puntuación mínima para tener derecho a subvención, multiplicado por la puntuación obtenida por cada proyecto.
4. Una vez realizada la asignación individual, si resultara un saldo no aplicado por la limitación de la cuantía solicitada, podrá destinarse al resto de proyectos de la misma modalidad, siguiendo la fórmula anterior.
5. En el caso de que, una vez otorgada la cuantía máxima individualizada a cada uno de los proyectos de una modalidad determinada, resulte crédito sobrante en la misma, éste podrá ser destinado a financiar al resto de modalidades, repartiéndose entre estas en función del porcentaje al que se refiere el apartado 2. Esta operación se realizará hasta agotar el crédito correspondiente o se concedan a todos los proyectos la cuantía máxima individualizada.
6. En todo caso, la cuantía máxima individualizada a conceder por proyecto dentro de cada modalidad será:
 - Proyectos de orientación e inserción laboral: 60.000 euros.
 - Proyectos de integración social: 60.000 euros.
 - Proyectos de información a la población y de promoción de la imagen de las personas con discapacidad: 30.000 euros.

Artículo 35. Gastos subvencionables.

1. Además de los establecidos en el artículo 6 con carácter general, se consideran gastos subvencionables para el fomento de proyectos que incidan directamente en la promoción de la autonomía personal de las personas con discapacidad a través de la financiación de proyectos de normalización desarrollados en la Comunidad Autónoma de Extremadura, los siguientes:
 - Costes salariales y de seguridad social del personal adscrito al proyecto subvencionado, de acuerdo con las retribuciones fijadas por el Convenio Colectivo de aplicación al sector.
 - Alquiler de inmueble.



- Suministros: agua, luz, gas o similares.
 - Comunicaciones.
 - Seguros.
 - Gastos de limpieza.
 - Material de oficina.
 - Prevención de riesgos laborales.
 - Publicidad.
 - Gastos asociados a las actuaciones contempladas en el proyecto. En ningún caso serán gastos subvencionables aquéllos en los que incurran las personas usuarias de los proyectos de normalización en consumiciones y gastos de ocio de carácter personal (desplazamiento, entradas a cines, teatros, consumiciones, etc.).
 - Dietas y gastos de desplazamientos del personal adscrito, con los límites fijados en el Convenio de aplicación.
2. En todo caso, el coste de gestión y mantenimiento presupuestado en el proyecto no podrá superar el 25 % del coste total, incluida, en su caso, la parte cofinanciada, debiendo cumplirse esta circunstancia durante todo el periodo de ejecución del proyecto.

Artículo 36. Justificación de la subvención.

Será de aplicación lo dispuesto en el artículo 14 de esta orden.

Artículo 37. Obligaciones de las entidades beneficiarias.

Sin perjuicio de las obligaciones establecidas en el artículo 11, las entidades beneficiarias de las ayudas vienen obligadas a:

- a. Contar, durante toda la ejecución del proyecto, con un listado de las personas usuarias atendidas en el que deberán constar los siguientes datos: nombre, apellidos, D.N.I., fecha de nacimiento, sexo, localidad de residencia, grado de discapacidad, nivel educativo y situación laboral. En el caso de proyectos de la modalidad de Información a la Población y de Promoción de la Imagen de las Personas con Discapacidad, será suficiente con que consten en el listado el nombre, apellidos y firma de las personas destinatarias del proyecto en el caso de que éste comprenda actividades presenciales.



Este listado se deberá incluir en la Memoria Justificativa a la que se refiere el artículo 14.3 de esta orden.

- b. En caso de cofinanciación/autofinanciación, la entidad está obligada a cofinanciar el proyecto en la cuantía a la que se comprometió en el documento presentado junto con la solicitud o, en su caso, en el porcentaje indicado en dicho documento, en relación con la cuantía concedida en el supuesto de que ésta sea inferior a la cuantía solicitada.
- c. Las beneficiarias de estas ayudas deberán cumplir con lo dispuesto en el Reglamento General de Protección de Datos 2016/679 (EU) de 27 de abril de 2016 y en la Ley Orgánica 3/2018, de 5 de diciembre, de Protección de Datos Personales y garantía de los derechos digitales.

Artículo 38. De la subcontratación de las actividades subvencionadas.

Las entidades beneficiarias podrán concertar con terceros la ejecución parcial de las actividades subvencionadas, hasta un porcentaje no superior al 30% de la cantidad concedida.

Artículo 39. Compatibilidad con otras subvenciones.

No podrán ser objeto de financiación a través de las subvenciones establecidas en este Capítulo, aquellos servicios, plazas y programas comprendidos en los conciertos sociales celebrados al amparo de lo dispuesto en el Decreto 122/2022, de 28 de septiembre, por el que se desarrolla la Ley 13/2018, de 26 de diciembre, de conciertos sociales para la prestación de servicios a las personas en el ámbito social, sanitario y sociosanitario en Extremadura.

CAPÍTULO IV

Proyectos de atención a personas con trastorno mental grave o enfermedad mental grave para entidades privadas sin fin de lucro

Artículo 40. Objeto.

Las subvenciones a las que se refiere este capítulo tienen como objeto la financiación de proyectos desarrollados en la Comunidad Autónoma de Extremadura dirigidos a personas con trastorno mental grave o enfermedad mental grave que sean acordes con las líneas estratégicas contempladas en el Plan Integral de Salud Mental de Extremadura en vigor y que se encuadren dentro de alguna de las siguientes modalidades:

- a. Pisos Supervisados: modalidad de atención residencial que proporciona alojamiento, con supervisión de 24 horas, los 7 días de la semana, manutención y servicio rehabilitador a personas con trastorno mental o enfermedad mental grave de evolución crónica, que



presenten menor nivel de dependencia, mayor nivel de autonomía y menor necesidad de supervisión que las personas usuarias de los Centros Residenciales de Rehabilitación.

Esta modalidad podrá ser desarrollada por cada entidad en más de una vivienda, siendo atendidas, en todo caso, en cada una de ellas, un mínimo de 4 personas y un máximo de 8.

- b. Apoyo Residencial: conjunto de actuaciones planificadas y ejecutadas por personal técnico del ámbito sociosanitario, orientadas al cumplimiento de objetivos rehabilitadores y de integración, desarrolladas en el ámbito de un entorno residencial, y dirigido a las personas usuarias de estos recursos, a fin de facilitarles herramientas que contribuyan a incrementar su autonomía y facilitar su reinserción social. Cada entidad sólo podrá presentar un programa de apoyo residencial por cada uno de los centros de los que sea titular.
- c. Integración laboral: conjunto de actuaciones dirigidas a fomentar la integración laboral de las personas con trastorno mental grave o enfermedad mental grave. Las actuaciones se dirigirán tanto a la adquisición o recuperación de los conocimientos y habilidades necesarias para el acceso al empleo, como a la promoción de iniciativas de empleo, promoviendo la normalización, la autonomía e independencia de las personas usuarias.
- d. Integración social: proyectos dirigidos a facilitar y promover la participación de las personas con trastorno mental grave o enfermedad mental grave en la comunidad, a través de actuaciones dirigidas al fomento de la utilización de los recursos de la comunidad, ya sean de tipo educativo, social o de ocio.
- e. Sensibilización a la población y promoción de la imagen positiva de las personas con trastorno mental grave o enfermedad mental grave: tendrán esta consideración aquellos proyectos que contemplen entre sus objetivos alguno de los siguientes:
 - 1. Informar a la población y a las familias de la realidad del colectivo de personas con trastorno mental grave o enfermedad mental grave con el objeto de eliminar estereotipos y facilitar la integración de estas personas.
 - 2. Promocionar una imagen positiva de las personas con trastorno mental grave o enfermedad mental grave.

En ningún caso, estos proyectos podrán tener como objetivo la publicidad o la promoción de la propia entidad ni incluir actividades relacionadas con las mismas.

**Artículo 41. Entidades beneficiarias.**

Podrán ser entidades beneficiarias de estas ayudas las entidades privadas sin ánimo de lucro con ámbito de actuación en la Comunidad Autónoma de Extremadura, y en cuyos estatutos figure como objeto social o finalidad principal la atención a personas con trastorno mental grave o enfermedad mental grave, lo que será comprobado de oficio por el órgano gestor.

Artículo 42. Gastos Subvencionables.

1. Además de los establecidos en el artículo 6 con carácter general, se consideran gastos subvencionables para la financiación de proyectos desarrollados en la Comunidad Autónoma de Extremadura dirigidos a personas con trastorno mental grave o enfermedad mental grave, los siguientes:

- Costes salariales y de seguridad social del personal adscrito al proyecto subvencionado, de acuerdo con las retribuciones fijadas por el Convenio Colectivo de aplicación al sector.
- Alquiler de inmueble.
- Suministros: agua, luz, gas o similares.
- Comunicaciones.
- Seguros.
- Gastos de limpieza.
- Material de oficina.
- Prevención de riesgos laborales.
- Publicidad.
- Gastos asociados a las actuaciones contempladas en el proyecto.
- Dietas y gastos de desplazamientos del personal adscrito, con los límites fijados en el Convenio de aplicación.

2. En todo caso, el coste de gestión y mantenimiento presupuestado en el programa, no podrá superar el 25 % del coste total, incluida, en su caso, la parte cofinanciada, debiendo cumplirse esta circunstancia durante todo el periodo de ejecución del programa.

**Artículo 43. Obligaciones respecto a la gestión de los programas financiados.**

Las entidades beneficiarias no podrán exigir a las personas usuarias el abono de cantidad alguna en concepto de cuotas de socios, teniendo éstas carácter voluntario. La entidad está obligada a indicar a las personas usuarias el carácter facultativo de las mismas y el hecho de que tener la condición de socia no implicará en ningún caso ventaja alguna respecto a la participación en los proyectos subvencionados.

Artículo 44. Solicitudes y plazo de presentación.

1. El plazo de presentación de solicitudes se ajustará a lo establecido en el artículo 7 de esta orden.
2. La solicitud se formalizará de acuerdo con el modelo normalizado que se establece como Anexo III, que deberá acompañarse de la siguiente documentación, además de la señalada en el artículo 8:
 - a. Documento acreditativo de la representación que ostente la persona solicitante.
 - b. Estatutos de la entidad, en el caso de oponerse a la consulta de oficio por el órgano gestor.
 - c. Documento en el que conste la plantilla del personal destinado al proyecto con indicación de su titulación.
 - d. Presupuesto económico diferenciando los gastos previstos de personal, de gestión y mantenimiento del recurso y para el desarrollo de los proyectos.
 - e. Memoria explicativa de los proyectos específicos donde consten, al menos, ubicación, justificación de la necesidad del proyecto, objetivos que se persiguen, población destinataria, así como la descripción de las áreas de intervención y actividades que se van a realizar, de conformidad con el anexo que acompañe a la resolución de convocatoria. Deberá presentarse firmada por el representante legal de la entidad.
 - f. Plan de Emergencia y Evacuación, en el caso de proyectos de Pisos Supervisados.
3. Los proyectos presentados por la entidad solicitante deberán tener el siguiente contenido mínimo:
 - Identificación de la entidad.
 - Denominación del proyecto.



- Fundamentación del proyecto.
 - Recursos financieros, materiales y personales necesarios para el desarrollo del proyecto. Presupuesto de ingresos y gastos.
4. Si la documentación exigida para la tramitación ya obrara en poder de la Administración Pública, el solicitante podrá acogerse a lo dispuesto en el artículo 28.3 de la Ley 39/2015, de 1 de octubre, del Procedimiento Administrativo Común de las Administraciones Públicas y en el artículo 25 de la Ley 4/2022, de 27 de julio, de racionalización y simplificación administrativa de Extremadura, y no estará obligado a presentar la documentación siempre que se haga constar la fecha y el órgano o dependencia en fueron presentados o, en su caso, emitidos, y cuando no hayan transcurrido más de cinco años desde la finalización del procedimiento al que correspondan.

Artículo 45. Requisitos de recursos humanos.

1. Los proyectos presentados deberán contar, como mínimo, con el siguiente personal, dependiendo del tipo de modalidad y de la cuantía solicitada:

A) Pisos Supervisados:

- a. Personal titulado de grado: Personal Psicólogo. Ratio 0,25/8.
- b. Personal de atención directa: Personal Monitor educador. Ratio 4/8.

B) Apoyo residencial:

- a. Personal titulado de grado: Personal Psicólogo, Trabajador Social o Terapeuta Ocupacional. Ratio 1/35.

C) Integración laboral:

- a. Personal titulado de grado: Personal Psicólogo, Terapeuta Ocupacional, Psicopedagogo, Trabajador Social o Educador Social.
- b. Personal de atención directa: Personal Profesor de taller, Monitor educador, Técnico de integración laboral o Preparador laboral.

- Para programas que se soliciten por una cuantía de 61.000 € o más.

Se contemplará una ratio de 2 de estas profesiones. Será obligatorio contar con, al menos, una ratio del 0,5 del tipo de personas profesionales descrito en el apartado a y del 0,5 del tipo de personas profesionales descritos en el apartado b. El resto de personal quedará a libre disposición de la entidad.



- Para programas que se soliciten por una cuantía de entre 51.000 € y 60.999 €.

Se contemplará una ratio de 1,5 de estas profesiones. Será obligatorio contar con, al menos, una ratio del 0,5 del tipo de personas profesionales descrito en el apartado a y del 0,5 del tipo de personas profesionales descritos en el apartado b. El resto de personal quedará a libre disposición de la entidad.

- Para programas que se soliciten por una cuantía de entre 41.000 € y 50.999 €.

Se contemplará una ratio de 1 de estas profesiones. Será obligatorio contar con, al menos, una ratio del 0,5 del tipo de personas profesionales descrito en el apartado a y del 0,5 del tipo de personas profesionales descrito en el apartado b.

- Para programas que se soliciten por una cuantía de entre 31.000 € y 40.999 €.

Se contemplará una ratio de 1 de estas profesiones. La proporción de cada tipo de personas profesionales será a elección de la entidad, debiendo, no obstante, contar con personas profesionales tanto del tipo descrito en el apartado a como del tipo descrito en el apartado b.

- Para programas que se soliciten por una cuantía de 30.999 € o inferior.

Se contemplará una ratio de 1 de estas profesiones. La proporción de cada tipo de personas profesionales será a elección de la entidad.

D) Integración social:

Personal titulado en especialidades sociosanitarias, Técnico en integración social, Técnico de programas de prevención e inserción social.

- Para programas que se soliciten por una cuantía de 32.000 € o más. Se contemplará una ratio de 1 de estas personas profesionales.
- Para programas que se soliciten por una cuantía de entre 24.000 € y 31.999 €. Se contemplará una ratio de 0,8 de estas personas profesionales.
- Para programas que se soliciten por una cuantía de entre 15.000 € y 23.999 €. Se contemplará una ratio de 0,5 de estas personas profesionales.
- Para programas que se soliciten por una cuantía de 14.999 € o inferior. Se contemplará una ratio de 0,3 de estas personas profesionales.



E) Sensibilización a la población y promoción de la imagen positiva de las personas con trastorno mental grave.

La elección de la tipología y ratios de las personas profesionales queda a criterio de la entidad. Personal titulado en especialidades sociosanitarias, al menos 2 horas semanales.

2. La ejecución del proyecto subvencionado se deberá llevar a cabo en las mismas condiciones en las que fue presentado, salvo que la entidad solicite modificación del proyecto, adaptando las ratios en función de la cuantía concedida siguiendo los mismos parámetros establecidos anteriormente.

El personal deberá reunir los requisitos de titulación, cualificación o de habilitación profesional establecidos reglamentariamente y ser conformes al Convenio Colectivo General de Centros y Servicios de atención a personas con discapacidad en vigor.

Excepcionalmente, podrán prestar servicios aquellas personas profesionales de otras titulaciones que cuenten con una experiencia de, al menos, cuatro años en la entidad y en servicios de la misma tipología que la del proyecto para el que se solicita la subvención, además de formación complementaria acreditada para el ámbito de actuación.

Artículo 46. Procedimiento de concesión. Criterios objetivos de otorgamiento de la subvención.

1. El procedimiento de concesión de las subvenciones reguladas en este capítulo será el de concurrencia competitiva mediante convocatoria periódica.
2. En las localidades de más de 90.000 habitantes, podrán ser subvencionados hasta dos proyectos de la misma modalidad. Si para una de estas modalidades se presentaran más de dos proyectos, serán propuestos los dos que obtengan la mayor puntuación en la fase de valoración.

En las localidades de menos de 90.000 habitantes, únicamente podrá ser subvencionado un proyecto de la misma modalidad. Si para una de estas modalidades se presentara más de un proyecto, será propuesto el que obtenga la mayor puntuación en la fase de valoración.

3. Las ayudas previstas en este Capítulo se distribuirán de acuerdo con los criterios que a continuación se establecen para cada tipo de modalidad:

3.1. Pisos Supervisados:

Los proyectos presentados se valorarán en atención a los siguientes criterios, siendo necesario obtener un mínimo de 6 puntos para tener derecho a la subvención:



- a) Contenido y Calidad técnica del proyecto de intervención con las personas usuarias: se valorará en función de los ítems recogidos en el mismo y que éstos estén formulados de manera operativa, valorándose cada uno de ellos, según su contenido, con un máximo de 0,5 puntos, hasta un total máximo de 5 puntos:
- Objetivos: deberán ser acordes con las actuaciones del proyecto. Descripción de los objetivos específicos.
 - Procedimiento de intervención a nivel de las Actividades Básicas de la Vida Diaria.
 - Procedimiento de intervención a nivel de las Actividades de la Vida Diaria Instrumentales.
 - Procedimiento de intervención para establecer los Programas Individuales de Rehabilitación.
 - Recursos personales destinados al desarrollo del programa indicando experiencia, organización, tareas y turnos del personal.
 - Recursos materiales destinados al desarrollo del proyecto.
 - Descripción del seguimiento de las personas usuarias.
 - Descripción de la participación de las personas usuarias en actividades en la comunidad.
 - Descripción de la coordinación con recursos comunitarios.
 - Modelo e instrumentos de evaluación: descripción de las herramientas de evaluación interna del programa que permitan medir la evolución y resultados del mismo.
- b) Continuidad del proyecto, hasta un máximo de 3 puntos:
- Si se vienen prestando y se financian por el SEPAD desde hace 5 años o más: 3 puntos.
 - Si se vienen prestando y se financian por el SEPAD desde hace 3 a 4 años: 2 puntos.
 - Si se vienen prestando y se financian por el SEPAD desde hace 1 a 2 años: 1 punto.



- c) No existen proyectos destinados a la misma finalidad en su localidad, con cargo a la misma línea de financiación: 2 puntos.

3.2. Apoyo Residencial:

Los proyectos presentados se valorarán en atención a las siguientes fases, siendo necesario obtener un mínimo de 6 puntos en la primera fase de valoración para tener derecho a la subvención:

1.^a Fase de Valoración. Los proyectos presentados se valorarán en una primera fase en atención a los siguientes criterios:

- a) Contenido y calidad técnica del proyecto de intervención con las personas usuarias: se valorará en función de los ítems recogidos en el mismo y de que estén formulados de manera operativa, en la forma que se indica a continuación, valorándose cada uno de ellos, según su contenido, con un máximo de 0,5 puntos, hasta un máximo total de 5 puntos:
- Objetivos: deberán ser acordes con las actuaciones del programa. Descripción de los objetivos específicos.
 - Procedimiento de intervención: modelo teórico y metodología.
 - Procedimiento de intervención: actividades e instrumentos de evaluación.
 - Recursos personales destinados al desarrollo del programa.
 - Recursos materiales destinados al desarrollo del programa
 - Personas destinatarias y perfil: n.º de personas beneficiarias y necesidades específicas de intervención.
 - Descripción de la participación de las personas usuarias en actividades en la comunidad.
 - Descripción de la coordinación con recursos comunitarios.
 - Seguimiento de las personas usuarias: descripción de las herramientas de seguimiento de la evolución de las personas usuarias.
 - Evaluación del proyecto: descripción de las herramientas de medición de los resultados del proyecto.



b) Continuidad del proyecto, hasta un máximo de 3 puntos:

- Si se vienen prestando y se financian por el SEPAD desde hace 5 años o más: 3 puntos.
- Si se vienen prestando y se financian por el SEPAD desde hace 1 a 4 años: 1 punto.

c) No existen proyectos destinados a la misma finalidad en su localidad, con cargo a la misma línea de financiación: 2 puntos.

Para pasar a la segunda fase es necesario obtener un mínimo de 6 puntos en la primera fase.

2.^a Fase de Valoración. Los proyectos que hayan obtenido la puntuación mínima exigida para la primera fase de valoración pasarán a una segunda fase, en la que serán valorados conforme al número de personas usuarias atendidas, hasta un máximo de 4 puntos que se sumarían a la puntuación obtenida en la fase anterior:

- 40 o más personas usuarias: 4 puntos.
- Entre 31 y 39 personas usuarias: 3 puntos.
- Entre 15 y 30 personas usuarias: 2 puntos.
- Entre 10 y 14 personas usuarias: 1 punto.

3.3. Integración laboral:

Los proyectos presentados se valorarán en atención a las siguientes fases, siendo necesario obtener un mínimo de 8 puntos en la primera fase de valoración para tener derecho a la subvención:

1.^a Fase de Valoración. Los proyectos presentados se valorarán en una primera fase en atención a los siguientes criterios:

- a) Contenido y Calidad técnica del proyecto: se valorará en función de los ítems recogidos en el mismo y de que estén formulados de manera operativa, en la forma que se indica a continuación, valorándose cada uno de ellos, según su contenido, con un máximo de 0,5 puntos, hasta un máximo total de 5 puntos:
- Objetivos: deberán ser acordes con las actuaciones del programa. Descripción de los objetivos específicos.



- Temporalidad: establecer un calendario de actuaciones y horario de atención a los destinatarios del programa.
- Proceso de intervención: modelo teórico, actividades, metodología y evaluación y seguimiento de las personas usuarias.
- Descripción de recursos personales destinados al desarrollo del programa.
- Descripción de recursos materiales destinados al desarrollo del programa.
- Destinatarias y perfil: número de personas beneficiarias y necesidades específicas de intervención.
- Especificar estancia media de la persona usuaria en el programa.
- Descripción de la participación de las personas usuarias en los recursos comunitarios.
- Descripción de la coordinación con recursos comunitarios.
- Descripción del proceso de evaluación del programa y resultados esperados.

b) Continuidad del proyecto, hasta un máximo de 2 puntos:

- Si se vienen prestando y se financian por el SEPAD desde hace 5 años o más: 2 puntos.
- Si se vienen prestando y se financian por el SEPAD desde hace 1 a 4 años: 1 punto.

c) No existen proyectos destinados a la misma finalidad en su localidad, con cargo a la misma línea de financiación: 2 puntos.

d) Horario semanal de funcionamiento del proyecto y de atención directa a las personas usuarias, hasta un máximo de 3 puntos:

- El proyecto se desarrolla durante 30 o más horas semanales: 3 puntos.
- El proyecto se desarrolla de 20 a 29 horas semanales: 2 puntos.
- El proyecto se desarrolla de 15 a 19 horas semanales: 1 punto.

Para pasar a la segunda fase es necesario obtener un mínimo de 8 puntos en la primera fase.



2.^a Fase de Valoración. Los proyectos que hayan obtenido la puntuación mínima exigida para la primera fase de valoración pasarán a una segunda fase, en la que serán valorados en función de la media semanal de capacidad prevista de atención, hasta un máximo de 3 puntos que se sumarían a la puntuación obtenida en la fase anterior:

— A partir de 30 o más personas usuarias: 3 puntos.

— Entre 15 y 29 personas usuarias: 2 puntos.

— Entre 10 y 14 personas usuarias: 1 punto.

3.4. Integración Social:

Los proyectos presentados se valorarán en atención a las siguientes fases, siendo necesario obtener un mínimo de 8 puntos en la primera fase de valoración para tener derecho a la subvención:

1.^a Fase de Valoración. Los proyectos presentados se valorarán en una primera fase en atención a los siguientes criterios:

a) Contenido y Calidad técnica del proyecto: se valorará en función de los ítems recogidos en el mismo y de que estén formulados de manera operativa, en la forma que se indica a continuación, valorándose cada uno de ellos, según su contenido, con un máximo de 0,5 puntos, hasta un máximo de 5 puntos:

— Objetivos: deberán ser acordes con las actuaciones del programa. Descripción de objetivos específicos.

— Temporalidad: establecer un calendario de actuaciones y horario de atención a los destinatarios del programa.

— Proceso de intervención: modelo teórico, actividades, metodología y procedimiento de evaluación y seguimiento de personas usuarias.

— Descripción de recursos personales destinados al desarrollo del programa.

— Descripción de recursos materiales destinados al desarrollo del programa.

— Destinatarias y perfil: n.º de beneficiarias y necesidades específicas de intervención.

— Especificar estancia media de la persona usuaria en el programa.



- Descripción de la participación de las personas usuarias en actividades en la comunidad y con la familia.
- Descripción de la participación de las personas usuarias en el desarrollo del programa.
- Descripción del proceso de evaluación del programa y resultados esperados.

b) Continuidad del programa, hasta un máximo de 2 puntos:

- Si se vienen prestando y se financian por el SEPAD desde hace 5 años o más: 2 puntos.
- Si se vienen prestando y se financian por el SEPAD desde hace 1 a 4 años: 1 punto.

c) No existen proyectos destinados a la misma finalidad en su localidad, con cargo a la misma línea de financiación: 2 puntos.

d) Horario semanal de funcionamiento del programa y de atención directa a las personas usuarias, hasta un máximo de 3 puntos:

- El programa se desarrolla durante 30 o más horas semanales: 3 puntos.
- El programa se desarrolla de 20 a 29 horas semanales: 2 puntos.
- El programa se desarrolla de 15 a 19 horas semanales: 1 punto.

Para pasar a la segunda fase es necesario obtener un mínimo de 8 puntos en la primera fase.

2.^a Fase de Valoración. Los proyectos que hayan obtenido la puntuación mínima exigida para la primera fase de valoración pasarán a una segunda fase, en la que serán valorados en función de la media semanal de capacidad prevista de atención, hasta un máximo de 3 puntos que se sumarían a la puntuación obtenida en la fase anterior:

- A partir de 30 personas usuarias: 3 puntos.
- Entre 15 y 29 personas usuarias: 2 puntos.
- Entre 10 y 14 personas usuarias: 1 punto.



3.5. Sensibilización a la población y promoción de la imagen positiva de las personas con trastorno mental grave o enfermedad mental grave.

Los proyectos presentados se valorarán en atención a las siguientes fases, siendo necesario obtener un mínimo de 8 puntos en la primera fase de valoración para tener derecho a la subvención.

1.ª Fase de Valoración:

- a) Contenido y calidad técnica del proyecto: se valorará en función de los ítems recogidos en el mismo, con un máximo de 1 punto cada ítem según su contenido, hasta un máximo de 10 puntos.
- Justificación de la necesidad y finalidad del proyecto.
 - Ámbito geográfico de desarrollo del proyecto.
 - Descripción de la población a la que va dirigido.
 - Objetivos Generales y específicos del proyecto, acordes con las actuaciones del proyecto.
 - Metodología. Descripción de actividades.
 - Relación entre objetivos específicos y actividades.
 - Recursos Personales: Descripción, funciones.
 - Recursos materiales para el desarrollo del proyecto.
 - Duración del proyecto: Cronograma.
 - Evaluación de las actividades. Indicadores de evaluación.
- b) Continuidad del Programa de Sensibilización, hasta un máximo de 2 puntos.
- Si se viene desarrollando y se financia por el SEPAD desde hace 3 años o más: 2 puntos.
 - Si se viene desarrollando y se financia por el SEPAD desde hace 1 año o más: 1 punto.



2.ª Fase de Valoración. Los proyectos que hayan obtenido la puntuación mínima exigida para la primera fase de valoración pasarán a una segunda fase, en la que se valorará el siguiente Criterio:

- Existencia o no de mecanismos de coordinación con otras entidades públicas y/o privadas que actúen en el ámbito territorial dónde se desarrolle el proyecto, hasta un máximo de 3 puntos:
 - Si en el proyecto se acreditan documentalmente dos o más convenios de colaboración suscritos con entidades públicas y/o privadas que actúen en el ámbito territorial dónde se desarrolle el proyecto, para actividades propias del programa de sensibilización que se presenta a la convocatoria: 3 puntos.
 - Si en el proyecto se describen mecanismos de coordinación con otras entidades públicas y/o privadas que actúen en el ámbito territorial donde se desarrolle el proyecto, otorgándose 0,5 puntos por cada mecanismo de coordinación descrito hasta un máximo de 1,5 puntos.

Artículo 47. Criterios para la determinación de la cuantía individualizada de las subvenciones.

1. El importe de la subvención podrá alcanzar el 100% del importe solicitado, sin que la cuantía máxima a subvencionar por cada proyecto pueda exceder de:
 - a. Pisos Supervisados: 238.500 €.
 - b. Apoyo Residencial: 53.000 €.
 - c. Integración laboral: 79.500 €.
 - d. Integración social: 42.400 €.
 - e. Sensibilización a la población y promoción de la imagen positiva de las personas con TMG: 10.600 €.
2. El crédito presupuestario consignado en la correspondiente resolución de convocatoria se distribuirá entre los distintos programas conforme a los porcentajes que se determinen en la misma.
3. En el caso de la modalidad de Pisos Supervisados, la cuantía individualizada vendrá determinada por el resultado de multiplicar por 44,71 euros el número de personas usuarias atendidas y por el número de días de atención, con el límite establecido en el apartado 1.



4. Para el resto de modalidades, la cuantía individualizada del proyecto será el resultado de dividir el crédito total disponible en la modalidad entre el sumatorio de las puntuaciones obtenidas por los proyectos que han alcanzado la puntuación mínima para tener derecho a subvención, multiplicado por la puntuación obtenida por cada proyecto.
5. Una vez realizada la asignación individual, si resultara un saldo no aplicado por la limitación de la cuantía solicitada, podrá destinarse al resto de programas de la misma modalidad, siguiendo la fórmula anterior.
6. En el caso de que una vez otorgada la cuantía máxima individualizada a cada uno de los proyectos de una modalidad determinada, resultara crédito sobrante en la misma, éste podrá ser destinado a financiar el resto de modalidades, repartiéndose entre estas en función del porcentaje al que se refiere el apartado 2. Esta operación se realizará hasta agotar el crédito correspondiente o se concedan a todos los programas la cuantía máxima individualizada.

Artículo 48. De la subcontratación de las actividades subvencionadas.

Las entidades beneficiarias podrán concertar con terceros la ejecución parcial de las actividades subvencionadas, hasta un porcentaje no superior al 30% de la cantidad concedida.

Disposición adicional única. Modificación de retribuciones.

Sin perjuicio de las cuantías previstas en la presente orden, si durante la vigencia de esta, se produjera modificación en el convenio colectivo de aplicación al sector que afectase a las retribuciones del personal adscrito al servicio o proyecto subvencionado, podrán las resoluciones de convocatoria incrementar el precio/plaza establecido o, en su caso, la cuantía individualizada a subvencionar, en la proporción que dichos gastos de personal supongan en la prestación del servicio o desarrollo del proyecto.

Disposición derogatoria única. Derogación normativa.

1. Quedan derogadas cuantas disposiciones de igual o inferior rango se opongan a lo dispuesto en la presente orden.
2. Queda expresamente derogada la Orden de 27 de abril de 2020 por la que se establecen las bases reguladoras de las subvenciones a otorgar por la Consejería de Sanidad y Servicios Sociales para la prestación de servicios y el desarrollo de proyectos dirigidos a personas con discapacidad, trastorno mental grave o enfermedad mental grave.

**Disposición final primera. Régimen jurídico.**

Las ayudas reguladas en la presente orden se rigen por lo establecido en las normas básicas de la Ley 38/2003, de 17 de noviembre, General de Subvenciones; en el Real Decreto 887/2006, de 21 de julio, por el que se aprueba el Reglamento de la Ley 38/2003, sin perjuicio de su carácter supletorio en el resto de sus disposiciones; la Ley 6/2011, de 23 de marzo, de Subvenciones de la Comunidad Autónoma de Extremadura; en la Ley 5/2007, de 19 de abril, General de la Hacienda Pública de Extremadura; y en las demás normas concordante en materia de subvenciones públicas.

Disposición final segunda. Habilitación normativa.

Se autoriza al titular de la Consejería competente en materia de servicios sociales para que dicte cuantos actos y disposiciones resulten necesarias para el desarrollo y ejecución de lo dispuesto en la presente orden, así como a modificar o desarrollar los Anexos que se acompañan al mismo.

Disposición final tercera. Entrada en vigor.

La presente orden entrará en vigor el mismo día de su publicación en el Diario Oficial de Extremadura.

Mérida, 5 de junio de 2023.

El Vicepresidente Segundo y Consejero
de Sanidad y Servicios Sociales,

JOSÉ MARÍA VERGELES BLANCA

**ANEXO I****JUNTA DE EXTREMADURA****Consejería de Sanidad y Servicios Sociales**

Servicio Extremeño de Promoción de la Autonomía y Atención a la Dependencia

REGISTRO DE ENTRADA

Buzón de destino nº:

A11030384-Sección de Gestión de Convenios y Subvenciones.**A11030380**.- Unidad de Gestión de Programas Asistenciales**SOLICITUD****SUBVENCIONES PARA LA PRESTACIÓN DE SERVICIOS DIRIGIDOS A PERSONAS CON DISCAPACIDAD.****1.- DATOS IDENTIFICATIVOS DE LA AYUDA PARA LA QUE SE SOLICITA SUBVENCION.:**

- | | |
|--|---|
| <input type="checkbox"/> Atención Temprana | <input type="checkbox"/> Centro de Día |
| <input type="checkbox"/> Habilitación Funcional | <input type="checkbox"/> Vivienda Tutelada |
| <input type="checkbox"/> Residencia de Apoyo Extenso o Generalizado | <input type="checkbox"/> Centro ocupacional |
| <input type="checkbox"/> Residencia de Apoyo Intermitente o Limitado | |

2.- DATOS DE LA ENTIDAD SOLICITANTE:

Denominación (Coincidente con los estatutos de la entidad):		
Abreviatura:		
CIF:		
Domicilio:	Nº:	Piso:
Localidad:	Provincia:	C.P.:
Teléfonos:		
Correo electrónico:		

3.- DATOS DE LA PERSONA QUE OSTENTE LA REPRESENTACIÓN LEGAL DE LA ENTIDAD:

Apellidos y nombre:	
DNI/NIF:	Relación con la Entidad:

4.- DATOS RELATIVOS A LA NOTIFICACIÓN:

Apellidos y nombre:		
Domicilio notificación:		
Localidad:	Provincia:	C.P.:
Dirección de correo electrónico a efectos de notificación:		

5.- SUBVENCIONES SOLICITADAS O CONCEDIDAS PARA EL MISMO CONCEPTO:

ORGANISMO	IMPORTE SOLICITADO	IMPORTE CONCEDIDO



6.- DOCUMENTACIÓN QUE ACOMPAÑA A LA SOLICITUD. (Marque con una X).

- Salvo que cumplimenten el apartado 8 de esta solicitud, declaración responsable de que no se hayan incurrido en ninguna de las circunstancias del artículo 12, apartados 2 y 3, de la Ley 6/2011, de 23 de marzo.
- En el caso de no autorizar expresamente a la comprobación de oficio rellenando el apartado 7 de esta solicitud, certificación de hallarse al corriente de las obligaciones frente a la Hacienda Estatal.
- En el caso de oponerse a la comprobación de oficio rellenando el apartado 7 de esta solicitud, certificación de hallarse al corriente de las obligaciones frente a la Seguridad Social.
- En el caso de oponerse a la comprobación de oficio rellenando el apartado 7 de esta solicitud, certificación de hallarse al corriente de las obligaciones frente a la Hacienda Autónoma.
- En el caso de Entidades Privadas sin fin de lucro, Estatutos de la entidad, en el caso de denegar el consentimiento para la consulta de oficio en el apartado 7.
- Documento acreditativo de la representación que ostente la persona solicitante.
- Memoria explicativa que contendrá los siguientes datos: situación del centro y plantilla de personal.
- Documentación aportada voluntariamente en apoyo de la solicitud:

Si la documentación a adjuntar a esta solicitud ya obra en poder de esta Administración y no han transcurrido más de cinco años desde la finalización del procedimiento al que corresponda no será necesaria su aportación bastará con indicar la fecha y el órgano o dependencia en que fueron presentados y será comprobado de oficio.

Fecha de presentación	Órgano o dependencia	Documentación

7.- AUTORIZACIÓN

- No autorizo a que el órgano gestor compruebe de oficio la documentación justificativa de que la entidad se encuentra al corriente de sus obligaciones frente a las siguientes administraciones, por lo que apporto las certificaciones emitidas por:

- La Hacienda Estatal
- la Seguridad Social
- la Hacienda de la Comunidad Autónoma de Extremadura,

- No autorizo a que el órgano gestor compruebe de oficio los Estatutos de la entidad. En este caso, la entidad deberá aportar copia de los estatutos vigentes.

8.- DECLARACIÓN RESPONSABLE:

Declaro que la entidad a la que represento no se halla incurso en ninguna de las circunstancias recogidas en el artículo 12, apartados 2 y 3 de la Ley 6/2011, de 23 de marzo, de Subvenciones de la Comunidad Autónoma de Extremadura que impiden obtener la condición de beneficiario de las subvenciones.

Y a efectos de la presentación de solicitud y suscripción de declaración responsable, firmo en _____, a _____ de _____ de _____.

Firma y sello

D/Dª _____



CLAÚSULA DE PROTECCIÓN DE DATOS. Se le informa que los datos facilitados en la presente solicitud, será tratados por la Dirección Gerencia del Servicio Extremeño de Promoción de la Autonomía Personal y Atención a la Dependencia de la Consejería de Sanidad y Servicios Sociales, de conformidad con Reglamento General de Protección de Datos 2016/679 (EU) de 27 de abril de 2016 y Ley Orgánica 3/2018, de 5 de diciembre, de Protección de Datos Personales y garantía de los derechos digitales.

Responsable de la Junta De Extremadura:

La persona titular de la Vicepresidencia Segunda y Consejería de Sanidad y Servicios Sociales.

Dirección. Avda. de la Américas 2. 06800 Mérida (Badajoz).

Correo electrónico: dirgerencia.sepad@salud-juntaex.es.

Teléfono de contacto: 924008530

Finalidad con las que vamos a gestionar sus datos personales:

Tramitación de los expedientes de subvenciones dirigidas a financiar, total o parcialmente, el desarrollo de proyectos y la prestación de servicios en la Comunidad Autónoma de Extremadura, dirigidos a personas con discapacidad.

Legitimación para el tratamiento de sus datos:

RGPD: 6.1.c) Tratamiento necesario para el cumplimiento de una obligación legal aplicable al responsable del tratamiento. Ley 6/2011, de 23 de marzo, de subvenciones de la Comunidad Autónoma de Extremadura.

Tiempo que se van a mantener sus datos personales:

Se conservarán durante el tiempo necesario para cumplir con la finalidad para la que se recabaron y para determinar las posibles responsabilidades que se pudieran derivar de dicha finalidad y del tratamiento de los datos. Será de esta aplicación lo dispuesto en la normativa de archivos y documentos. Los datos económicos de esta actividad de tratamiento se conservarán al amparo de lo dispuesto en la Ley 58/2003, de 17 de diciembre, general tributaria.

Destinatarios a los que se comunicará sus datos:

Los datos serán transferidos a la Base de Datos del Administrado. Para la cesión de datos a la Base de Datos del Administrado la legitimación es el consentimiento expreso (art. 6.1 a) RGPD).

Si autorizo el tratamiento de mis datos de carácter personal para su cesión a la Base de Datos del Administrado.

No autorizo el tratamiento de mis datos de carácter personal para su cesión a la Base de Datos del Administrado.

Para aquellos procedimientos tramitados en SEDE Electrónica de Junta de Extremadura, los datos recopilados que puedan servir para la realización de comunicaciones a las personas interesadas estarán disponibles conforme a lo regulado en la Ley 8/2019, de 5 de abril, para una Administración más Ágil en la C.A. de Extremadura, mediante su cesión a la Base de Datos Administrados, cuyo Responsable de Tratamiento es la persona Titular de la Consejería competente sobre la citada SEDE -Vicepresidencia Primera y Consejería de Hacienda y Administración Pública-.

La Dirección Gerencia del SEPAD, como órgano competente en la tramitación del citado procedimiento de concesión que incluye una actividad de tratamiento de datos personales, tiene atribuida la **potestad de verificación de los datos de identidad manifestados** en la presente solicitud de subvención, presentado por la persona arriba firmante, en virtud de la Disposición adicional octava de la citada Ley Orgánica 3/2018, de 5 de diciembre, de Protección de Datos Personales y garantías de los derechos digitales.

Transferencias internacionales de datos:

No están previstas transferencias internacionales de datos.

Sin embargo lo anterior, los datos podrán cederse a otros organismos u órganos de la Administración Pública, sin precisar el previo consentimiento la persona interesada, cuando así lo prevea una norma de Derecho de la Unión Europea o una Ley.

Sus derechos en relación con el tratamiento de datos:

Cualquier persona tiene derecho a obtener confirmación sobre la existencia de un tratamiento de sus datos, a acceder a sus datos personales, solicitar la rectificación de los datos que sean inexactos o, en su caso,



solicitar la supresión, cuando entre otros motivos, los datos ya no sean necesarios para los fines para los que fueron recogidos o la persona interesada retire el consentimiento otorgado.

En determinados supuestos podrá solicitar la limitación del tratamiento de sus datos, en cuyo caso sólo los conservaremos de acuerdo con la normativa vigente.

En determinados supuestos puede ejercitar su derecho a la portabilidad de los datos, que serán entregados en un formato estructurado, de uso común o lectura mecánica a usted o al nuevo responsable de tratamiento que designe.

Tiene derecho a revocar en cualquier momento el consentimiento para cualquiera de los tratamientos para los que lo ha otorgado. Dispone de formularios para el ejercicio de este derecho elaborados por la Agencia Española de Protección de Datos.

El plazo máximo para resolver es el de un mes a contar desde la recepción de su solicitud, pudiendo ser prorrogado dos meses más atendiendo al volumen de reclamaciones presentadas o a la complejidad de la misma.

En el caso de producirse alguna modificación de sus datos, le agradecemos nos lo comunique debidamente por escrito con la finalidad de mantener sus datos actualizados.

Procedencia de los datos: Se obtienen directamente de la persona interesada o de su representante legal, y de otras Administraciones, electrónicamente, a través de sus redes corporativas o mediante consulta a las plataformas de intermediación de datos y otros sistemas electrónicos habilitados. Las categorías de datos que se tratan son: • Datos y/o códigos de identificación y autenticación. • Direcciones postales o electrónicas. • Datos tributarios y de seguridad social.

Puede consultarse información adicional y detallada relativa a la protección de datos en el siguiente enlace: www.aepd.es, pudiendo presentar una reclamación ante la Agencia Española de Protección de Datos, del modo indicado en el citado enlace, en particular si considera que no ha obtenido satisfacción en el ejercicio de sus derechos por el cauce indicado anteriormente.

**ANEXO II****JUNTA DE EXTREMADURA****Consejería de Sanidad y Servicios Sociales**

Servicio Extremeño de Promoción de la Autonomía y Atención a la Dependencia

REGISTRO DE ENTRADA

Buzón de destino nº:

A11030384-Sección de Gestión de Convenios y Subvenciones.**A11030380**.- Unidad de Gestión de Programas Asistenciales**SOLICITUD****SUBVENCIONES PARA EL DESARROLLO DE PROYECTOS DE NORMALIZACIÓN DIRIGIDOS A PERSONAS CON DISCAPACIDAD.****1.- DATOS IDENTIFICATIVOS DEL PROYECTO PARA EL QUE SE SOLICITA SUBVENCION.:**

Modalidad de proyecto	COSTE DEL PROYECTO	IMPORTE SOLICITADO
Orientación e Inserción Laboral		
Integración Social		
Información a la población y de promoción de la imagen de las personas con discapacidad		

De acuerdo con la orden bases reguladoras, la entidad podrá concurrir a un máximo de **DOS proyectos** de distintas modalidades. En caso de optar a más de un proyecto, cada uno de ellos deberá desarrollarse de manera independiente

2.- DATOS DE LA ENTIDAD SOLICITANTE:

Denominación (Coincidente con los estatutos de la entidad):		
Abreviatura:		
CIF:		
Domicilio:	Nº:	Piso:
Localidad:	Provincia:	C.P.:
Teléfonos:		
Correo electrónico:		

3.- DATOS DE LA PERSONA QUE OSTENTE LA REPRESENTACIÓN LEGAL DE LA ENTIDAD:

Apellidos y nombre:	
DNI/NIF:	Relación con la Entidad:

4.- DATOS RELATIVOS A LA NOTIFICACIÓN:

Apellidos y nombre:		
Domicilio notificación:		
Localidad:	Provincia:	C.P.:
Dirección de correo electrónico a efectos de notificación:		
:		



5.- SUBVENCIONES SOLICITADAS O CONCEDIDAS PARA EL MISMO CONCEPTO:

ORGANISMO	IMPORTE SOLICITADO	IMPORTE CONCEDIDO

6.- DOCUMENTACIÓN QUE ACOMPAÑA A LA SOLICITUD. (Marque con una X).

- Salvo que cumplimenten el apartado 8 de esta solicitud, declaración responsable de que no se hayan incurrido en ninguna de las circunstancias del artículo 12, apartados 2 y 3, de la Ley 6/2011, de 23 de marzo, de Subvenciones de la Comunidad Autónoma de Extremadura .
- En el caso de no autorizar expresamente a la comprobación de oficio rellenando el apartado 7 de esta solicitud, certificación de hallarse al corriente de las obligaciones frente a la Hacienda Estatal.
- En el caso de oponerse a la comprobación de oficio rellenando el apartado 7 de esta solicitud, certificación de hallarse al corriente de las obligaciones frente a la Seguridad Social.
- En el caso de oponerse a la comprobación de oficio rellenando el apartado 7 de esta solicitud, certificación de hallarse al corriente de las obligaciones frente a la Hacienda Autónoma.
- Estatutos de la entidad, en el caso de denegar el consentimiento para la consulta de oficio en el apartado 7.
- Documento acreditativo de la representación que ostente la persona solicitante.
- Proyecto en el que se detallan los elementos materiales, personales y técnicos con los que pretenden sustentar su desarrollo.
- En su caso, compromiso de cofinanciación en los términos del artículo 42 de la orden de bases reguladoras.
- Documentación aportada voluntariamente en apoyo de la solicitud:

Si la documentación a adjuntar a esta solicitud ya obra en poder de esta Administración y no han transcurrido más de cinco años desde la finalización del procedimiento al que corresponda no será necesaria su aportación bastará con indicar la fecha y el órgano o dependencia en que fueron presentados y será comprobado de oficio.

Fecha de presentación	Órgano o dependencia	Documentación

7.- AUTORIZACIÓN

- No autorizo a que el órgano gestor compruebe de oficio la documentación justificativa de que la entidad se encuentra al corriente de sus obligaciones frente a las siguientes administraciones, por lo que aporlo las certificaciones emitidas por:
 - La Hacienda Estatal
 - la Seguridad Social
 - la Hacienda de la Comunidad Autónoma de Extremadura,
- No autorizo a que el órgano gestor compruebe de oficio los Estatutos de la entidad. En este caso, la entidad deberá aportar copia de los estatutos vigentes.

8.- DECLARACIÓN RESPONSABLE:

Declaro que la entidad a la que represento no se halla incurso en ninguna de las circunstancias recogidas en el artículo 12, apartados 2 y 3 de la Ley 6/2011, de 23 de marzo, de Subvenciones de la Comunidad Autónoma de Extremadura que impiden obtener la condición de beneficiario de las subvenciones.

Y a efectos de la presentación de solicitud y suscripción de declaración responsable, firmo en _____, a _____ de _____ de _____.

Firma y sello

D/D^a _____



CLAÚSULA DE PROTECCIÓN DE DATOS. Se le informa que los datos facilitados serán tratados por la Dirección Gerencia del Servicio Extremeño de Promoción de la Autonomía Personal y Atención a la Dependencia, de la Consejería de Sanidad y Servicios Sociales, de conformidad con el Reglamento General de Protección de Datos 2016/679 (EU) de 27 de abril de 2016 y Ley Orgánica 3/2018, de 5 de diciembre, de Protección de Datos Personales y garantía de los derechos digitales.

Responsable de la Junta De Extremadura:

La persona titular de la Vicepresidencia Segunda y Consejería de Sanidad y Servicios Sociales.

Dirección. Avda. de la Américas 2. 06800 Mérida (Badajoz).

Correo electrónico: dirgerencia.sepad@salud-juntaex.es.

Teléfono de contacto: 924008530

Finalidad con las que vamos a gestionar sus datos personales:

Tramitación de los expedientes de subvenciones dirigidas a financiar, total o parcialmente, el desarrollo de proyectos y la prestación de servicios en la Comunidad Autónoma de Extremadura, dirigidos a personas con discapacidad.

Legitimación para el tratamiento de sus datos:

RGPD: 6.1.c) Tratamiento necesario para el cumplimiento de una obligación legal aplicable al responsable del tratamiento. Ley 6/2011, de 23 de marzo, de subvenciones de la Comunidad Autónoma de Extremadura.

Tiempo que se van a mantener sus datos personales:

Se conservarán durante el tiempo necesario para cumplir con la finalidad para la que se recabaron y para determinar las posibles responsabilidades que se pudieran derivar de dicha finalidad y del tratamiento de los datos. Será de esta aplicación lo dispuesto en la normativa de archivos y documentos. Los datos económicos de esta actividad de tratamiento se conservarán al amparo de lo dispuesto en la Ley 58/2003, de 17 de diciembre, general tributaria.

Destinatarios a los que se comunicará sus datos:

Los datos serán transferidos a la Base de Datos del Administrado. Para la cesión de datos a la Base de Datos del Administrado la legitimación es el consentimiento expreso (art. 6.1 a) RGPD).

SI autorizo el tratamiento de mis datos de carácter personal para su cesión a la Base de Datos del Administrado.

No autorizo el tratamiento de mis datos de carácter personal para su cesión a la Base de Datos del Administrado.

Para aquellos procedimientos tramitados en SEDE Electrónica de Junta de Extremadura, los datos recopilados que puedan servir para la realización de comunicaciones a las personas interesadas estarán disponibles conforme a lo regulado en la Ley 8/2019, de 5 de abril, para una Administración más Ágil en la C.A. de Extremadura, mediante su cesión a la Base de Datos Administrados, cuyo Responsable de Tratamiento es la persona Titular de la Consejería competente sobre la citada SEDE -Vicepresidencia Primera y Consejería de Hacienda y Administración Pública-.

La Dirección Gerencia del SEPAD, como órgano competente en la tramitación del citado procedimiento de concesión que incluye una actividad de tratamiento de datos personales, tiene atribuida la **potestad de verificación de los datos de identidad manifestados** en la presente solicitud de subvención, presentado por la persona arriba firmante, en virtud de la Disposición adicional octava de la citada Ley Orgánica 3/2018, de 5 de diciembre, de Protección de Datos Personales y garantías de los derechos digitales.

Transferencias internacionales de datos:

No están previstas transferencias internacionales de datos.



Sin embargo lo anterior, los datos podrán cederse a otros organismos u órganos de la Administración Pública, sin precisar el previo consentimiento de la persona interesada, cuando así lo prevea una norma de Derecho de la Unión Europea o una Ley.

Sus derechos en relación con el tratamiento de datos:

Cualquier persona tiene derecho a obtener confirmación sobre la existencia de un tratamiento de sus datos, a acceder a sus datos personales, solicitar la rectificación de los datos que sean inexactos o, en su caso, solicitar la supresión, cuando entre otros motivos, los datos ya no sean necesarios para los fines para los que fueron recogidos o la persona interesada retire el consentimiento otorgado.

En determinados supuestos podrá solicitar la limitación del tratamiento de sus datos, en cuyo caso sólo los conservaremos de acuerdo con la normativa vigente.

En determinados supuestos puede ejercitar su derecho a la portabilidad de los datos, que serán entregados en un formato estructurado, de uso común o lectura mecánica a usted o al nuevo responsable de tratamiento que designe.

Tiene derecho a revocar en cualquier momento el consentimiento para cualquiera de los tratamientos para los que lo ha otorgado. Dispone de formularios para el ejercicio de este derecho elaborados por la Agencia Española de Protección de Datos.

El plazo máximo para resolver es el de un mes a contar desde la recepción de su solicitud, pudiendo ser prorrogado dos meses más atendiendo al volumen de reclamaciones presentadas o a la complejidad de la misma.

En el caso de producirse alguna modificación de sus datos, le agradecemos nos lo comunique debidamente por escrito con la finalidad de mantener sus datos actualizados.

Procedencia de los datos: Se obtienen directamente de la persona interesada o de su representante legal, y de otras Administraciones, electrónicamente, a través de sus redes corporativas o mediante consulta a las plataformas de intermediación de datos y otros sistemas electrónicos habilitados. Las categorías de datos que se tratan son: • Datos y/o códigos de identificación y autenticación. • Direcciones postales o electrónicas. • Datos tributarios y de seguridad social.

Puede consultarse información adicional y detallada relativa a la protección de datos en el siguiente enlace: www.aepd.es, pudiendo presentar una reclamación ante la Agencia Española de Protección de Datos, del modo indicado en el citado enlace, en particular si considera que no ha obtenido satisfacción en el ejercicio de sus derechos por el cauce indicado anteriormente.

**ANEXO III**

 JUNTA DE EXTREMADURA Consejería de Sanidad y Servicios Sociales Servicio Extremeño de Promoción de la Autonomía y Atención a la Dependencia	REGISTRO DE ENTRADA Buzón de destino nº: A11030384 -Sección de Gestión de Convenios y Subvenciones. A11030380 .- Unidad de Gestión de Programas Asistenciales
---	---

**SOLICITUD
PROGRAMAS DE ATENCION A PERSONAS CON TRASTORNO MENTAL GRAVE O
ENFERMEDAD MENTAL GRAVE.****1.- DATOS IDENTIFICATIVOS DEL PROGRAMA SOLICITADO:**

Modalidad de programa	COSTE DEL PROGRAMA	IMPORTE SOLICITADO
Pisos Supervisados		
Apoyo Residencial		
Integración Laboral		
Integración Social		
Sensibilización a la Población y promoción de la imagen positiva de las personas con Trastorno Mental Grave		

2.- DATOS DE LA ENTIDAD SOLICITANTE:

Denominación (Coincidente con los estatutos de la entidad):		
Abreviatura:		
CIF:		
Domicilio:	Nº:	Piso:
Localidad:	Provincia:	C.P.:
Teléfonos:		
Correo electrónico:		

3.- DATOS DE LA PERSONA QUE OSTENTE LA REPRESENTACIÓN LEGAL DE LA ENTIDAD:

Apellidos y nombre:	
DNI/NIF:	Relación con la Entidad:

4.- DATOS RELATIVOS A LA NOTIFICACIÓN:

Apellidos y nombre:		
Domicilio notificación:		
Localidad:	Provincia:	C.P.:
Dirección de correo electrónico a efectos de notificación:		

**5.- SUBVENCIONES SOLICITADAS O CONCEDIDAS PARA EL MISMO CONCEPTO:**

ORGANISMO	IMPORTE SOLICITADO	IMPORTE CONCEDIDO

6.- DOCUMENTACIÓN QUE ACOMPAÑA A LA SOLICITUD.

- Salvo que cumplimenten el apartado 8 de esta solicitud, declaración responsable de que no se hayan incurrido en ninguna de las circunstancias del artículo 12, apartados 2 y 3, de la Ley 6/2011, de 23 de marzo, de Subvenciones de la Comunidad Autónoma de Extremadura.
- En el caso de no autorizar expresamente a la comprobación de oficio rellenando el apartado 7 de esta solicitud, certificación de hallarse al corriente de las obligaciones frente a la Hacienda Estatal.
- En el caso de oponerse a la comprobación de oficio rellenando el apartado 7 de esta solicitud, certificación de hallarse al corriente de las obligaciones frente a la Seguridad Social.
- En el caso de oponerse a la comprobación de oficio rellenando el apartado 7 de esta solicitud, certificación de hallarse al corriente de las obligaciones frente a la Hacienda Autónoma.
- Estatutos de la entidad, en el caso de denegar el consentimiento para la consulta de oficio en el apartado 7.
- Documento acreditativo de la representación que ostente la persona solicitante.
- Plantilla del personal destinado al proyecto con indicación de su titulación.
- Presupuesto económico en los términos del artículo 54 de la orden de bases reguladoras
- Memoria explicativa con el contenido determinado en el artículo 54 de la orden de bases reguladoras.
- Documentación aportada voluntariamente en apoyo de la solicitud:

Si la documentación a adjuntar a esta solicitud ya obra en poder de esta Administración y no han transcurrido más de cinco años desde la finalización del procedimiento al que corresponda no será necesaria su aportación bastará con indicar la fecha y el órgano o dependencia en que fueron presentados y será comprobado de oficio.

Fecha de presentación	Órgano o dependencia	Documentación

7.- AUTORIZACIÓN

- No autorizo a que el órgano gestor compruebe de oficio la documentación justificativa de que la entidad se encuentra al corriente de sus obligaciones frente a las siguientes administraciones, por lo que apporto las certificaciones emitidas por:
- La Hacienda Estatal
 - la Seguridad Social
 - la Hacienda de la Comunidad Autónoma de Extremadura,



- No autorizo a que el órgano gestor compruebe de oficio los Estatutos de la entidad. En este caso, la entidad deberá aportar copia de los estatutos vigentes.

8.- DECLARACIÓN RESPONSABLE:

Declaro que la entidad a la que represento no se halla incurso en ninguna de las circunstancias recogidas en el artículo 12, apartados 2 y 3 de la Ley 6/2011, de 23 de marzo, de Subvenciones de la Comunidad Autónoma de Extremadura que impiden obtener la condición de beneficiario de las subvenciones.

Y a efectos de la presentación de solicitud y suscripción de declaración responsable, firmo en _____, a _____ de _____ de _____.

Firma y sello

D/D^a _____

CLAÚSULA DE PROTECCIÓN DE DATOS. Se le informa que los datos facilitados serán tratados por la Dirección Gerencia del Servicio Extremeño de Promoción de la Autonomía Personal y Atención a la Dependencia, de la Consejería de Sanidad y Servicios Sociales, de conformidad con el Reglamento General de Protección de Datos 2016/679 (EU) de 27 de abril de 2016 y Ley Orgánica 3/2018, de 5 de diciembre, de Protección de Datos Personales y garantía de los derechos digitales.

Responsable de tratamiento:

La persona titular de la Vicepresidencia Segunda y Consejería de Sanidad y Servicios Sociales.

Dirección. Avda. de la Américas 2. 06800 Mérida (Badajoz).

Correo electrónico: dirgerencia.sepad@salud-juntaex.es.

Teléfono de contacto: 924008530

Finalidad con las que vamos a gestionar sus datos personales:

Tramitación de los expedientes de subvenciones dirigidas a financiar, total o parcialmente, el desarrollo de proyectos y la prestación de servicios en la Comunidad Autónoma de Extremadura, dirigidos a personas con discapacidad.

Legitimación para el tratamiento de sus datos:

RGPD: 6.1.c) Tratamiento necesario para el cumplimiento de una obligación legal aplicable al responsable del tratamiento. Ley 6/2011, de 23 de marzo, de subvenciones de la Comunidad Autónoma de Extremadura.

Tiempo que se van a mantener sus datos personales:

Se conservarán durante el tiempo necesario para cumplir con la finalidad para la que se recabaron y para determinar las posibles responsabilidades que se pudieran derivar de dicha finalidad y del tratamiento de los datos. Será de esta aplicación lo dispuesto en la normativa de archivos y documentos. Los datos económicos de esta actividad de tratamiento se conservarán al amparo de lo dispuesto en la Ley 58/2003, de 17 de diciembre, general tributaria.

Destinatarios a los que se comunicará sus datos:

Los datos serán transferidos a la Base de Datos del Administrado. Para la cesión de datos a la Base de Datos del Administrado la legitimación es el consentimiento expreso (art. 6.1 a) RGPD).

SI autorizo el tratamiento de mis datos de carácter personal para su cesión a la Base de Datos del Administrado.

No autorizo el tratamiento de mis datos de carácter personal para su cesión a la Base de Datos del Administrado.

Para aquellos procedimientos tramitados en SEDE Electrónica de Junta de Extremadura, los datos recopilados que puedan servir para la realización de comunicaciones a las personas interesadas estarán disponibles conforme a lo regulado en la Ley 8/2019, de 5 de abril, para una Administración más Ágil en la C.A. de Extremadura, mediante su cesión a la Base de Datos Administrados, cuyo Responsable de Tratamiento es la persona Titular de la Consejería competente sobre la citada SEDE -Vicepresidencia Primera y Consejería de Hacienda y Administración Pública-.



La Dirección Gerencia del SEPAD, como órgano competente en la tramitación del citado procedimiento de concesión que incluye una actividad de tratamiento de datos personales, tiene atribuida la **potestad de verificación de los datos de identidad manifestados** en la presente solicitud de subvención, presentado por la persona arriba firmante, en virtud de la Disposición adicional octava de la citada Ley Orgánica 3/2018, de 5 de diciembre, de Protección de Datos Personales y garantías de los derechos digitales.

Transferencias internacionales de datos:

No están previstas transferencias internacionales de datos.

Sin embargo lo anterior, los datos podrán cederse a otros organismos u órganos de la Administración Pública, sin precisar el previo consentimiento de la persona interesada, cuando así lo prevea una norma de Derecho de la Unión Europea o una Ley.

Sus derechos en relación con el tratamiento de datos:

Cualquier persona tiene derecho a obtener confirmación sobre la existencia de un tratamiento de sus datos, a acceder a sus datos personales, solicitar la rectificación de los datos que sean inexactos o, en su caso, solicitar la supresión, cuando entre otros motivos, los datos ya no sean necesarios para los fines para los que fueron recogidos o la persona interesada retire el consentimiento otorgado.

En determinados supuestos podrá solicitar la limitación del tratamiento de sus datos, en cuyo caso sólo los conservaremos de acuerdo con la normativa vigente.

En determinados supuestos puede ejercitar su derecho a la portabilidad de los datos, que serán entregados en un formato estructurado, de uso común o lectura mecánica a usted o al nuevo responsable de tratamiento que designe.

Tiene derecho a revocar en cualquier momento el consentimiento para cualquiera de los tratamientos para los que lo ha otorgado. Dispone de formularios para el ejercicio de este derecho elaborados por la Agencia Española de Protección de Datos.

El plazo máximo para resolver es el de un mes a contar desde la recepción de su solicitud, pudiendo ser prorrogado dos meses más atendiendo al volumen de reclamaciones presentadas o a la complejidad de la misma.

En el caso de producirse alguna modificación de sus datos, le agradecemos nos lo comunique debidamente por escrito con la finalidad de mantener sus datos actualizados.

Procedencia de los datos: Se obtienen directamente de la persona interesada o de su representante legal, y de otras Administraciones, electrónicamente, a través de sus redes corporativas o mediante consulta a las plataformas de intermediación de datos y otros sistemas electrónicos habilitados. Las categorías de datos que se tratan son: • Datos y/o códigos de identificación y autenticación. • Direcciones postales o electrónicas. • Datos tributarios y de seguridad social.

Puede consultarse información adicional y detallada relativa a la protección de datos en el siguiente enlace: www.aepd.es, pudiendo presentar una reclamación ante la Agencia Española de Protección de Datos, del modo indicado en el citado enlace, en particular si considera que no ha obtenido satisfacción en el ejercicio de sus derechos por el cauce indicado anteriormente.



ANEXO IV

MODELO CARTEL ANUNCIADOR

Proyecto financiado por:

**JUNTA DE EXTREMADURA
Consejería de Sanidad y Servicios
Sociales**

**NOMBRE DE LA ENTIDAD
(opcional incluir logo de la entidad)
PROYECTO / SERVICIO
SUBVENCIONADO**

Importe subvencionado:.....€

Anualidad:.....



SEPAD
Servicio Extremeño de
Promoción de la Autonomía y Atención a la Dependencia

**II****AUTORIDADES Y PERSONAL****1. NOMBRAMIENTOS, SITUACIONES E INCIDENCIAS****UNIVERSIDAD DE EXTREMADURA**

RESOLUCIÓN de 1 de junio de 2023, del Rector, por la que se delegan competencias en diversos órganos unipersonales de esta universidad.
(2023062210)

Una vez consolidados los resultados del proceso electoral celebrado en diciembre de 2022, con los oportunos nombramientos y ceses, se ha producido la reordenación de órganos unipersonales de la Universidad de Extremadura, iniciada el pasado 23 de enero de 2023 con la toma de posesión del nuevo Equipo de Gobierno; como consecuencia de esta reordenación, procede llevar a cabo una adecuación de las competencias para afrontar esta nueva etapa de gobierno.

Todo ello atendiendo a los principios de eficacia y coordinación de la gestión universitaria y con el objeto de propiciar el acercamiento de los órganos de decisión a toda la comunidad universitaria, igualmente con el objetivo de facilitar el cumplimiento de los fines institucionales encomendados al Rector, consiguiendo una mejora de la gestión de los órganos universitarios y alcanzando un mayor grado de cumplimiento de las garantías jurídicas de los particulares.

A tal efecto, y en virtud de las competencias que el artículo 50 de la Ley Orgánica 2/2023, de 22 de marzo, del Sistema Universitario, atribuye al Rector de la Universidad de Extremadura, y teniendo en cuenta las que le vienen atribuidas, especialmente, por el artículo 93 de los Estatutos de la Universidad de Extremadura, aprobados por Decreto 65/2003, de 8 de mayo, de la Consejería de Educación, Ciencia y Tecnología de la Junta de Extremadura, he resuelto, de conformidad con lo establecido en el artículo 9 de la Ley 40/2015, de 1 de octubre, de Régimen Jurídico del Sector Público, delegar las competencias que a continuación se indican en los órganos unipersonales de esta Universidad que igualmente se especifican:

Primera. Vicerrectorado de Transformación Digital:

1. Las acciones tendentes a la transformación digital en la formación, en la investigación y en la gestión de la Universidad de Extremadura.



2. Formación de toda la comunidad universitaria en materia de tecnologías de la información y comunicaciones, en coordinación con los Vicerrectorados competentes, Secretaría General y Gerencia.
3. El impulso, la organización, el diseño y la coordinación de enseñanzas on-line o semipresenciales, tanto oficiales como no oficiales, en coordinación con el Vicerrectorado de Planificación Académica.
4. Las acciones conducentes a la creación, desarrollo, implantación y mantenimiento de las infraestructuras tecnológicas para la administración electrónica de la Universidad de Extremadura, en coordinación con los Vicerrectorados competentes, Secretaría General y Gerencia.
5. Las acciones conducentes al mantenimiento y desarrollo e implantación de la Oficina de Transparencia y Datos Abiertos de la Universidad de Extremadura, en coordinación con la Secretaría General.
6. El desarrollo y mantenimiento del Portal de la Universidad de Extremadura y de su Campus Virtual.
7. La seguridad y protección de la información gestionada por la Universidad de Extremadura, actuando de forma coordinada con la Secretaría General en materia de protección de datos de carácter personal.
8. La dependencia funcional de los servicios y/o unidades:
 - Servicio de informática y comunicaciones.
 - Servicio de campus virtual.
 - Campus virtual latinoamericano (CAVILA).

Segunda. Vicerrectorado de Investigación y Transferencia:

1. El ejercicio de todas las facultades y atribuciones que corresponden al Rector en materia de gestión y divulgación de la investigación, becas y ayudas a la investigación, así como en relación con las personas beneficiarias de las mismas, que incluye el mantenimiento y actualización del registro de personal becario -de investigación y de servicios- y de equipamiento científico.
2. Las competencias para autorizar los proyectos y ayudas a la investigación y la celebración de convenios relacionados con la investigación, promoviendo la colaboración I+D+i con empresas e instituciones y potenciando la transferencia de los resultados de investigación.



3. Las actuaciones dirigidas al diseño y puesta en marcha de la carrera investigadora de conformidad con lo dispuesto en la Ley 14/2011, de 1 de junio, de la Ciencia, la Tecnología y la Innovación.
4. La autorización y celebración de contratos y convenios para la realización de trabajos de carácter científico, técnico o artístico, así como para el desarrollo de enseñanzas de especialización o actividades específicas de formación, previstos en el artículo 60 de la Ley Orgánica del Sistema Universitario y en el artículo 254 de los Estatutos de la Universidad de Extremadura.
5. Las acciones tendentes a dar cumplimiento a las previsiones legales sobre la memoria de investigación y sobre los grupos de investigación.
6. La autorización y solicitud de la inscripción o registro de patentes y prototipos derivados de la investigación.
7. La promoción y coordinación de actuaciones de apoyo a la actividad investigadora, de gestión de la investigación y puesta en valor de la misma, así como la promoción y coordinación de empresas de base tecnológica. En especial, la elaboración, promoción y coordinación del plan propio de investigación y de innovación de la Universidad de Extremadura.
8. La coordinación y control de la infraestructura científica de la Universidad de Extremadura y, adicionalmente, las actuaciones dirigidas a potenciar la colaboración entre la Universidad de Extremadura y el Parque Científico y Tecnológico de Extremadura (FUNDECYT-PCTEX).
9. La promoción y coordinación de Institutos Universitarios de Investigación, ya sean propios, conjuntos o adscritos, creados al amparo de las disposiciones legales.
10. La coordinación de las acciones encaminadas a la integración de los grupos de investigación y de los institutos universitarios de investigación en consorcios nacionales e internacionales y en estructuras de investigación mixtas con otros organismos públicos de investigación, incluido el Consejo Superior de Investigaciones Científicas.
11. La participación en las negociaciones y relaciones que se lleven a cabo con los órganos de representación del personal científico e investigador, sin perjuicio de las atribuciones que en materia de personal docente e investigador se delegan al Vicerrectorado de Profesorado, y de acuerdo con las instrucciones que el Rector le confiera.
12. Las competencias atribuidas al Rector en cuanto a la firma de contratos y sus incidencias relativas al personal científico e investigador contratado, conforme a la legislación aplicable.



13. La dependencia funcional de los siguientes servicios y/o unidades:

- Servicio de gestión y transferencia de resultados de la investigación.
- Servicios de apoyo a la investigación.
- Servicio de difusión de la cultura científica (en coordinación con el gabinete de información y comunicación).
- Institutos universitarios de investigación.
- Clínica podológica.
- Hospital clínico veterinario.
- Servicio de recursos humanos de investigación.
- Oficina de Proyectos Europeos.

Tercera. Vicerrectorado de Calidad y Estrategia:

1. La promoción y coordinación de procesos de evaluación de la calidad de las titulaciones impartidas, de los sistemas de aseguramiento interno de la calidad de los centros y de los procesos de evaluación de la calidad institucionales en la Universidad de Extremadura, así como los procesos de evaluación de la calidad del profesorado.
2. Las acciones derivadas de la participación de la Universidad de Extremadura en estos procesos de evaluación de la calidad, incluyendo la ayuda técnica necesaria para ello, comités de evaluación interna, informes sobre estas evaluaciones, así como procesos de recogida de datos y análisis estadístico de soporte.
3. El diseño, elaboración y coordinación del plan estratégico de la Universidad de Extremadura.
4. Las acciones derivadas del desarrollo del plan estratégico de la Universidad de Extremadura, su planificación, ejecución, aplicación, seguimiento, evaluación y rendición de cuentas.
5. La dependencia funcional de las siguientes unidades y oficinas:
 - Unidad Técnica de Evaluación y Calidad.
 - Oficina de Calidad y Estrategia.

**Cuarta. Vicerrectorado de Extensión Universitaria:**

1. La planificación, organización, seguimiento y difusión de actividades culturales y servicios a la comunidad universitaria y a la sociedad en general tales como: Cursos de verano/otoño, cursos de lenguas extranjeras para personal de la Universidad de Extremadura y de la sociedad, cursos de español para personas extranjeras, información y difusión cultural, coro universitario; aulas de teatro, canto, música y danza; aulas de fotografía, cine y vídeo, organización de exposiciones, conferencias, actividades de difusión cultural (Club UEx), conciertos, ciclos, premios y concursos.
2. La firma de convenios y el establecimiento de relaciones con Fundaciones, Instituciones y Administraciones públicas y privadas relacionadas con temas y actividades culturales, artísticas, deportivas, fomentando una política de captación de mecenazgo.
3. La coordinación de las relaciones entre la Universidad de Extremadura y las guarderías universitarias.
4. La dependencia funcional de los siguientes servicios y/o unidades:
 - Servicio de Bibliotecas, Archivo y Documentación, sin perjuicio de las competencias propias en materia de Archivo de la Secretaría General.
 - Servicio de publicaciones.
 - Secretariado de actividades culturales.
 - Servicio de actividad física y del deporte.
 - Oficina de responsabilidad social universitaria.
 - Oficina de universidad saludable.
 - Servicio de asistencia religiosa.
 - Programa de universidad de mayores.
 - Residencia V Centenario de Jarandilla de la Vera.
 - Instituto de español como lengua extranjera.

Quinta. Vicerrectorado de Profesorado:

1. Las competencias atribuidas al Rector en cuanto a la firma de contratos y sus incidencias relativas al profesorado contratado conforme a la legislación aplicable.



2. Los cambios de situaciones administrativas y demás incidencias en los nombramientos del personal docente e investigador funcionario, de acuerdo con la legislación aplicable. Se excluye expresamente de esta delegación la aplicación del régimen disciplinario al personal docente e investigador.
3. Las actuaciones tendentes a la coordinación y seguimiento del Plan de Organización Docente.
4. La elaboración, coordinación y seguimiento del plan de dedicación académica que pudiera sustituir al plan de organización docente.
5. La elaboración y actualización del documento de referencia de plantilla docente e investigadora, en coordinación, en este último aspecto con el Vicerrectorado de Investigación y Transferencia.
6. La elaboración, tramitación y seguimiento de los planes de estabilización del profesorado contratado y de promoción del profesorado funcionario.
7. Las competencias atribuidas al Rector en cuanto a la incorporación a la Universidad de Extremadura de profesorado visitante, invitado y emérito.
8. La competencia de tramitación y concesión de los permisos y licencias del personal docente e investigador, cuando superen los quince días de duración.
9. La tramitación y concesión de la venia docendi en los términos previstos en la legislación vigente, únicamente respecto del personal científico investigador.
10. La coordinación de los departamentos de la Universidad de Extremadura en materia de profesorado y organización docente, sin perjuicio de las atribuciones que pudieran corresponder a otros órganos unipersonales y colegiados.
11. La participación en las negociaciones y relaciones que se lleven a cabo con los órganos de representación del personal docente e investigador, sin perjuicio de las atribuciones que en materia de investigación se delegan al Vicerrectorado de Investigación y Transferencia, y de acuerdo con las instrucciones que el Rector le confiera.
12. La dependencia funcional del Servicio de recursos humanos (en relación con las competencias delegadas).

Sexta. Vicerrectorado de Planificación Académica:

1. Las competencias en materia de planificación académica, ordenación de títulos oficiales de grado y máster, así como las acciones orientadas para ello: criterios generales de solicitud



de títulos que garanticen su uniformidad en la propuesta emanada de los distintos Centros de esta Universidad, elaboración de las memorias de solicitud, y la tramitación al Consejo de Gobierno y al Consejo de Universidades.

2. La planificación, la organización, el seguimiento y la difusión de las actividades relativas a la formación permanente y de postgrado no oficial.
3. La promoción y coordinación de los proyectos de innovación de la docencia universitaria y de la formación del personal de la Universidad (personal docente e investigador y personal de administración y servicios).
4. La emisión de títulos propios y de certificados de aprovechamiento o de asistencia a las actividades conducentes a su obtención, sin perjuicio de las atribuciones que en materia de certificación atribuyen los Estatutos a la Secretaría General.
5. Las actuaciones que se derivan de la legislación vigente para el reconocimiento de créditos en las enseñanzas de la Universidad de Extremadura.
6. La planificación, organización, seguimiento y difusión de proyectos de internacionalización de estudios de la Universidad de Extremadura, sin perjuicio de las competencias en materia de movilidad internacional asignadas al Vicerrectorado de estudiantes, empleo y movilidad.
7. La concreción y ejecución de actuaciones en lo referente a la política lingüística en las titulaciones oficiales y de formación permanente de la Universidad de Extremadura. En especial, la presidencia de la Comisión Técnica de Idiomas.
8. La tramitación y concesión de la venia docendi en los términos previstos en la legislación vigente, respecto del profesorado externo (centros adscritos, colaboradores externos, etc.) a la Universidad de Extremadura.
9. La dependencia funcional de los servicios y/o unidades siguientes:
 - Secretariado de formación permanente.
 - Servicio de orientación y formación docente.
 - Sección de formación del personal de administración y servicios.
 - Servicio de acceso y gestión de estudios de grado (en el ámbito de las competencias delegadas).
 - Servicio de becas, estudios de posgrado y títulos propios (en el ámbito de las competencias delegadas).

**Séptima. Vicerrectorado de Economía:**

1. La autorización de gastos y la ordenación de pagos, conforme a las previsiones contenidas en la legislación aplicable, los Estatutos de la Universidad de Extremadura y normas de ejecución presupuestaria.
2. Las funciones de impulso y coordinación que en materia de redacción del anteproyecto de presupuesto vienen atribuidas al Rector, sin perjuicio de aquellas otras que legal y estatutariamente figuran atribuidas a la Gerencia.
3. La presidencia de la mesa de contratación a que hace referencia el artículo 253 de los Estatutos de la Universidad de Extremadura.
4. La determinación de la política de medio ambiente y el desarrollo sostenible mediante la vinculación a un plan de actuación ambiental bajo criterios de sostenibilidad y solidaridad.
5. La dependencia funcional de los siguientes servicios o unidades:
 - Unidad técnica de obras y mantenimiento.
 - Servicio gestión económica, contratación y patrimonio (en el ámbito de las competencias delegadas).
 - Oficina Universitaria de Medio Ambiente.

Octava. Vicerrectorado de Estudiantes, Empleo y Movilidad:

1. Las pruebas de acceso de estudiantes a la universidad, admisión, normativa de permanencia, y adaptación de asignaturas, así como preinscripción y matrícula y límites de plazas de acceso a enseñanzas de la Universidad de Extremadura.
2. La promoción de la participación, el asociacionismo y el voluntariado estudiantil.
3. Las actuaciones destinadas a la elaboración, control y ejecución de programas de sensibilización, cooperación y educación para el desarrollo y la acción solidaria. En especial, la solicitud de subvenciones y ayudas en este ámbito.
4. La configuración de una política de orientación integral desde los ámbitos psicológico, pedagógico, social y de la sexualidad, en especial la relativa a estudiantes con diversidad funcional.
5. La supervisión y promoción de las actividades relacionadas con la captación y acogida de estudiantes y con las becas y ayudas al estudio.



6. La promoción y coordinación de actuaciones en materia de egresados y egresadas de la Universidad de Extremadura. En especial, el impulso y coordinación de actuaciones en materia de antiguo alumnado (Club Alumni).
7. La resolución de cuantos recursos y reclamaciones se interpongan contra las decisiones que la Universidad adopte en materia de estudiantes y, en particular, en lo referente a las reclamaciones de exámenes y reconocimiento de créditos.
8. La coordinación de los programas de movilidad nacional e internacional de estudiantes, los actos y resoluciones administrativas que se puedan producir como consecuencia del desarrollo y ejecución de dichos programas.
9. La suscripción de convenios de colaboración con empresas, entidades e instituciones públicas o privadas, así como con centros docentes públicos y privados que tengan como objeto la realización de prácticas y el fomento del empleo de los estudiantes y personas tituladas universitarias.
10. La realización de actuaciones relacionadas con el empleo y el emprendimiento.
11. La dependencia funcional de los siguientes servicios y/o unidades:
 - Unidad de atención al estudiante (UAE).
 - Sección de información y atención administrativa (SIAA).
 - Servicio de acceso y gestión de estudios de grado (en el ámbito de las competencias delegadas).
 - Servicio de becas, estudios de posgrados y títulos propios (en el ámbito de las competencias delegadas).
 - Servicio de Prácticas y empleo (SEPYE).
 - Servicio de apoyo a la iniciativa emprendedora (SAPIEM).
 - Oficina de cooperación universitaria al desarrollo y voluntariado.
 - Secretariado de relaciones internacionales.

Novena. Secretaría General:

Los Estatutos de la Universidad de Extremadura atribuyen a la Secretaría General las siguientes competencias:



- Ser fedataria pública de los actos y acuerdos tomados en órganos colegiados de la Universidad en los que actúe la persona titular de la Secretaría General como tal.
- Elaborar y custodiar los libros de Actas y librar las certificaciones oportunas de los acuerdos de cuantos hechos consten en la documentación oficial de la Universidad.
- Recibir y custodiar las Actas de calificación de exámenes y concursos.
- Mantener el Registro General y custodiar el Archivo General y el Sello Oficial de la Universidad.
- Ejercer la Secretaría del Consejo de Gobierno y del Claustro.
- Ejercer la Jefatura de Protocolo de la Universidad.
- Dirigir el Boletín Oficial de la Universidad de Extremadura.
- Garantizar la publicidad de todos los acuerdos de la Universidad.

Además de las competencias propias, se le delegan las siguientes:

1. La coordinación y planificación de la actividad del equipo de dirección de la Universidad de Extremadura.
2. Las competencias en materia de coordinación entre la Universidad y los Centros adscritos a la misma.
3. Las competencias conducentes al desarrollo y fomento de las relaciones institucionales de la Universidad de Extremadura con otras Administraciones, Universidades y entidades públicas y privadas, de forma coordinada con los Vicerrectorados y Gerencia.
4. Las competencias conducentes a la supervisión y ejecución de aquellas acciones encaminadas a preservar y reforzar el uso de la imagen institucional de la Universidad a través de sus símbolos y logotipos. En especial, la elaboración y ejecución del manual de identidad corporativa de la Universidad de Extremadura.
5. Las competencias relativas al seguimiento y control y firma de los convenios de colaboración que la Universidad establezca con otras instituciones o entidades públicas y privadas, de forma coordinada con los Vicerrectorados y Gerencia.
6. Las competencias en materia de protección de datos de carácter personal, de forma coordinada con el Vicerrectorado de Transformación Digital.



7. La elaboración, control y seguimiento del calendario académico, en coordinación con los Vicerrectorados, Gerencia y Centros de la Universidad de Extremadura.
8. Las autorizaciones de las comisiones de servicios para asistencia al Claustro Universitario y Consejo de Gobierno de la Universidad de Extremadura y que den derecho a la percepción de las indemnizaciones por razón de servicios establecidas en la normativa interna de la Universidad de Extremadura.
9. En su ejercicio de la Secretaría del Claustro y del Consejo de Gobierno, la certificación, si procede, de que la comisión de servicios ha sido realizada de conformidad y se ajusta a la legislación vigente, proponiendo su abono con cargo al presupuesto de servicios centrales. En su caso, pondrá de manifiesto las modificaciones a la propuesta realizada sobre duración de la comisión y desplazamiento.
10. La dependencia funcional del gabinete jurídico y de inspección de la Universidad de Extremadura. Sin perjuicio, y con respeto, a las funciones indelegables del Rector en materia disciplinaria.
11. La dependencia funcional de la persona Delegada de Protección de Datos de la Universidad de Extremadura.
12. La dependencia funcional de la Unidad de Archivo, Registro y Certificación de la Universidad de Extremadura.

Décima. Gerencia:

Los Estatutos de la Universidad de Extremadura atribuyen a la Gerencia, por delegación del Rector, las siguientes funciones:

1. Ejercer la Jefatura del Personal de Administración y Servicios.
2. La ejecución de los acuerdos del Consejo de Gobierno en materia económica y administrativa.

Además de las competencias que le atribuyen los Estatutos de la Universidad de Extremadura, se le delegan las siguientes:

1. Elaboración de las estructuras orgánicas de la Gerencia y los planes de ordenación de recursos humanos referidos al personal de administración y servicios.
2. La participación en las negociaciones y relaciones que se lleven a cabo con los órganos de representación del personal de administración y servicios, de acuerdo con las instrucciones que el Rector le confiera.



3. La elaboración de la relación de puestos de trabajo del personal de administración y servicios.
4. Las actuaciones derivadas de las convocatorias de pruebas selectivas del personal de administración y servicios.
5. Las competencias atribuidas al Rector en cuanto a la firma de contratos y sus incidencias relativas al personal de administración y servicios conforme a la legislación aplicable.
6. La competencia de tramitación y concesión de los permisos y licencias del personal de administración y servicios.
7. La presidencia del comité de seguridad y salud de la Universidad de Extremadura.
8. Los cambios de situaciones administrativas y demás incidencias en los nombramientos del personal de administración y servicios funcionario, de acuerdo con la legislación aplicable.
9. La resolución de cuantos recursos se interpongan contra las decisiones que la Universidad adopte en materia de personal de administración y servicios.
10. La dependencia funcional de las siguientes unidades, oficinas y servicios:
 - Servicio de prevención de riesgos laborales.
 - Oficina de Mediación.
 - Servicio de acción social y asistencial.
 - Servicio gestión económica, contratación y patrimonio (en el ámbito de las competencias delegadas).

Undécima. Direcciones de Departamento:

La competencia de tramitación y concesión de las licencias y los permisos que a continuación se indican, hasta una duración máxima de quince días.

- a) Permisos y licencias sujetos a comunicación y acreditación.
 - Por nacimiento, muerte o enfermedad grave de un familiar.
 - Por traslado de domicilio.



- Por funciones de representación sindical.
- Por exámenes finales y pruebas definitivas de aptitud.
- Por hijo o hija menor de nueve meses.
- Por guarda legal de menores de seis años o con discapacidad psíquica o física.
- Por cumplimiento de un deber inexcusable.
- Por enfermedad.
- Por matrimonio.
- Por embarazo.

b) Permisos sujetos a autorización.

- Por asuntos propios.
- Por asuntos particulares.
- Por razones profesionales (estudios, docencia, investigación), con duración inferior a quince días.

Duodécima. Investigadoras e investigadores principales de proyectos, contratos o convenios de investigación.

La designación y autorización de comisiones de servicio al personal con adscripción a los respectivos proyectos, cuando se trate exclusivamente de comisiones de servicio con cargo a dichos proyectos.

Decimotercera. En su respectivo ámbito funcional los Vicerrectorados, la persona titular de la Secretaría General y la persona titular de la Gerencia desempeñarán los cargos, puestos o vocalías en los órganos colegiados o entidades cuyas normas de funcionamiento determinen la presidencia o presencia del Rector, siempre que estas disposiciones no prohíban la delegación para ello.

En todo caso, el Rector se reserva la facultad de personarse por sí y preferentemente, en los órganos o entidades que considere oportuno, bien con carácter permanente u ocasional, o para las sesiones que así lo exijan.



Decimocuarta. La presente delegación de competencias no impedirá la posibilidad del Rector de avocar para sí el ejercicio de las mismas (salvo las que tienen su origen en mandato legal o estatutario) y la resolución de los asuntos y expedientes que traigan causa de dichas competencias, de conformidad con lo establecido en el artículo 10 de la Ley 40/2015, de 1 de octubre, de Régimen Jurídico del Sector Público.

Decimoquinta. De conformidad con lo establecido en el artículo 9.4 de la Ley 40/2015, de 1 de octubre, de Régimen Jurídico del Sector Público, por el órgano delegado, siempre que se haga uso de la delegación contenida en la presente resolución, se hará constar expresamente tal circunstancia en el acto administrativo, que se considerará dictado por el órgano delegante.

Decimosexta. Esta resolución surtirá efectos desde la correspondiente toma de posesión de las personas que ocupen los respectivos órganos unipersonales a los que se delegan las competencias. En ningún caso podrán delegarse las competencias que se posean, a su vez, por delegación contenida en la presente resolución, de conformidad con lo establecido en el artículo 9.5 de la Ley 40/2015, de 1 de octubre, de Régimen Jurídico del Sector Público.

Decimoséptima. Queda derogada cualquier otra delegación de competencias del Rector, efectuada con anterioridad a la presente resolución.

Decimoctava. La presente resolución entrará en vigor al día siguiente de su publicación en el Diario Oficial de Extremadura.

Badajoz/Cáceres, 1 de junio de 2023.

El Rector,

PEDRO M. FERNÁNDEZ SALGUERO

• • •





2. OPOSICIONES Y CONCURSOS

UNIVERSIDAD DE EXTREMADURA

CORRECCIÓN de errores de la Resolución de 26 de mayo de 2023, de la Gerencia, por la que se convoca concurso de méritos para la provisión de puestos de trabajo vacantes de personal funcionario de Administración y Servicios (puestos base especializados de Sistemas e Informática). (2023062224)

Advertidos errores en la Resolución de 26 de mayo de 2023, de la Gerencia, por la que se convoca concurso de méritos para la provisión de puestos de trabajo vacantes de personal funcionario de Administración y Servicios (puestos base especializados de Sistemas e Informática), procede la sustitución del anexo I por el siguiente:

ANEXO I

RELACIÓN DE PUESTOS DE TRABAJO QUE PUEDEN SOLICITARSE

CÓDIGO	DENOMINACIÓN	DESCRIPCIÓN RPT
PFR0588	Puesto Base Especializado de Sistemas e Informática	Unidad orgánica: Subdirección Técnica de Seguridad, Sistemas y Comunicaciones. Unidad Técnica de Sistemas y Bases de Datos. Unidad funcional: Servicio de Informática. Localidad de destino: Badajoz.
PFR0560	Puesto Base Especializado de Sistemas e Informática	Unidad orgánica: Campus Virtual. Unidad funcional: Campus Virtual. Localidad de destino: Cáceres.
PFR0524	Puesto Base Especializado de Sistemas e Informática	Unidad orgánica: Subdirección de Sistemas de Información y Administración Electrónica. Unidad Técnica de Procesos y Presencia en Internet. Unidad funcional: Servicio de Informática. Localidad de destino: Cáceres/Badajoz.
PFR0579	Puesto Base Especializado de Sistemas e Informática	Unidad orgánica: Subdirección de Sistemas de Información y Administración Electrónica. Unidad Técnica de Procesos y Presencia en Internet. Unidad funcional: Servicio de Informática. Localidad de destino: Cáceres/Badajoz.



CÓDIGO	DENOMINACIÓN	DESCRIPCIÓN RPT
PFR0989	Puesto Base Especializado de Sistemas e Informática	Unidad orgánica: Subdirección de Sistemas de Información y Administración Electrónica. Unidad Técnica de Procesos y Presencia en Internet. Unidad funcional: Servicio de Informática. Localidad de destino: Cáceres.
PFR0452	Puesto Base Especializado de Sistemas e Informática	Unidad orgánica: Subdirección de Sistemas de Información y Administración Electrónica. Unidad Técnica de Desarrollo de Sistemas de Información Unidad funcional: Servicio de Informática. Localidad de destino: Cáceres/Badajoz.
PFR0546	Puesto Base Especializado de Sistemas e Informática	Unidad orgánica: Subdirección Técnica de Seguridad, Sistemas y Comunicaciones. Unidad Técnica de Sistemas y Bases de Datos. Unidad funcional: Servicio de Informática. Localidad de destino: Cáceres.
PFR0587	Puesto Base Especializado de Sistemas e Informática	Unidad orgánica: Subdirección Técnica de Seguridad, Sistemas y Comunicaciones. Unidad Técnica de Sistemas y Bases de Datos. Unidad funcional: Servicio de Informática. Localidad de destino: Cáceres.
PFR0584	Puesto Base Especializado de Sistemas e Informática	Unidad orgánica: Subdirección Técnica de Seguridad, Sistemas y Comunicaciones. Unidad Técnica de Sistemas y Bases de Datos. Unidad funcional: Servicio de Informática. Localidad de destino: Cáceres.
PFR0963	Puesto Base Especializado de comunicaciones	Unidad orgánica: Subdirección Técnica de Seguridad, Sistemas y Comunicaciones. Unidad Técnica de Comunicaciones. Unidad funcional: Servicio de Informática. Localidad de destino: Cáceres.

**DESCRIPCIÓN RPT COMÚN A LOS PUESTOS:**

Nivel orgánico: 6

Tipo de puesto: No singularizado.

Forma de provisión: Concurso.

Tipo de Jornada: Mañana

Nivel de complemento de destino: 24/22

Complemento específico general: EG08-EG11

Adscripción: Subgrupo A1/A2. AG08-AG09-AG11 (Escala Superior de Sistemas y Tecnologías de la Información de la Universidad de Extremadura y Cuerpos y Escalas análogas de otras Administraciones Públicas - Escala de Gestión de Sistemas e Informática de la Universidad de Extremadura y Cuerpos y Escalas análogas de otras Administraciones Públicas).

El plazo de presentación de solicitudes se amplía hasta completar los veinte días naturales contados desde el siguiente al de la publicación de esta corrección.

Badajoz, 1 de junio de 2023.

El Gerente,

JUAN FRANCISCO PANDURO LÓPEZ

• • •



**III****OTRAS RESOLUCIONES****CONSEJERÍA DE HACIENDA Y ADMINISTRACIÓN PÚBLICA**

RESOLUCIÓN de 26 de mayo de 2023, de la Secretaría General, por la que se da publicidad al Convenio para el desarrollo de programas formativos de Formación Profesional Dual en el sistema educativo entre la Consejería de Educación y Empleo y Apícola Solven, SL, para los ciclos formativos de Grado Medio en Aprovechamiento y Conservación del Medio Natural y de Grado Superior en Gestión Forestal y del Medio Natural de la EFA Casagrande de Valdivia. (2023062112)

Habiéndose firmado el día 24 de abril de 2023, el Convenio para el desarrollo de programas formativos de Formación Profesional Dual en el sistema educativo entre la Consejería de Educación y Empleo y Apícola Solven, SL, para los ciclos formativos de Grado Medio en Aprovechamiento y Conservación del Medio Natural y de Grado Superior en Gestión Forestal y del Medio Natural de la EFA Casagrande de Valdivia, de conformidad con lo previsto en el artículo 8 del Decreto 217/2013, de 19 de noviembre, por el que se regula el Registro General de Convenios de la Administración de la Comunidad Autónoma de Extremadura.

RESUELVO:

La publicación en el Diario Oficial de Extremadura del convenio que figura como anexo de la presente resolución.

Mérida, 26 de mayo de 2023.

La Secretaria General.
PA, Resolución de 01/03/2021,
DOE n.º 43, de 4 de marzo de 2021.
La Jefa de Servicio de Legislación y
Documentación,
M.ª MERCEDES ARGUETA MILLÁN



CONVENIO PARA EL DESARROLLO DE PROGRAMAS FORMATIVOS DE FORMACIÓN PROFESIONAL DUAL EN EL SISTEMA EDUCATIVO ENTRE LA CONSEJERÍA DE EDUCACIÓN Y EMPLEO Y APÍCOLA SOLVEN, SL, PARA LOS CICLOS FORMATIVOS DE GRADO MEDIO EN APROVECHAMIENTO Y CONSERVACIÓN DEL MEDIO NATURAL Y DE GRADO SUPERIOR EN GESTIÓN FORESTAL Y DEL MEDIO NATURAL DE LA EFA CASAGRANDE DE VALDIVIA.

Mérida, 24 de abril de 2023.

REUNIDOS

De una parte, el Ilmo. Sr. Secretario General de la Consejería de Educación y Empleo de la Junta de Extremadura, Don Rubén Rubio Polo, cargo para el que fue nombrado por Decreto 151/2015, de 10 de julio (DOE núm. 1 (extra) de 11 de julio), en virtud de la delegación efectuada mediante Resolución de 13 de noviembre de 2019, de la Consejera (DOE núm. 223, de 19 de noviembre), en representación de la Consejería de Educación y Empleo.

Y de otra, la empresa Apícola Solven, SL, con CIF B06594204 y domicilio en C/ Las Acacias, 28, código postal 06660 Fuenlabrada de los Montes, Badajoz, con teléfono de contacto _____, correo electrónico _____ y Don Julio Solana Muñoz, como representante de la misma.

Las partes reconocen capacidad y legitimidad para convenir, a cuyo efecto.

EXPONEN

1. Que el objetivo del presente convenio entre las entidades a las que representan para el desarrollo de un proyecto de formación profesional dual en el sistema educativo.
2. Que el apartado 1 del artículo 75 de la Ley 2/2011, de 4 de marzo, de Economía Sostenible insta a las administraciones educativas y laborales a propiciar la colaboración con las empresas y entidades empresariales, en particular a través de la impartición por éstas, de módulos profesionales incluidos en títulos de formación profesional en sus instalaciones para garantizar que la formación se realice con los equipamientos más actuales [apartado 2.b)].
3. Que el Real Decreto 1529/2012, de 8 de noviembre, por el que se desarrolla el contrato para la formación y el aprendizaje y se establecen las bases de la formación profesional dual, fija en su Título III, bajo la rúbrica Formación profesional dual del sistema educativo, el marco para el desarrollo de proyectos de formación profesional dual en el sistema educativo, con la coparticipación de los centros educativos y las empresas colaboradoras.
4. Que el apartado 1 del artículo 29 del Real Decreto 1529/2012, de 8 de noviembre, establece que los centros educativos autorizados para impartir ciclos formativos de formación



profesional podrán suscribir convenios con empresas del sector correspondiente, de acuerdo con lo que determine la normativa autonómica.

5. Que el apartado 5 del artículo 8 del Real Decreto 1147/2011, de 29 de julio, por el que se establece la ordenación general de la formación profesional del sistema educativo indica que con el fin de facilitar al alumnado la adquisición de las competencias correspondientes, las Administraciones educativas, en el marco de sus competencias, promoverán la autonomía pedagógica organizativa y de gestión de los centros que impartan formación profesional, fomentarán el trabajo en equipo del profesorado y el desarrollo de planes de formación, investigación e innovación en su ámbito docente, así como las actuaciones que favorezcan la mejora continua de los procesos formativos.

ACUERDAN

1. Suscribir el presente convenio para el desarrollo de un proyecto de formación profesional dual en el sistema educativo.
2. Incorporar al presente convenio, a lo largo del periodo de vigencia, las relaciones nominales de alumnos y alumnas acogidos al mismo (Anexo II), el programa de formación (Anexo III. a y b) que podrá ser modificado y adaptado en función de las necesidades del desarrollo del mismo, y los documentos necesarios que faciliten su seguimiento y evaluación.
3. Formalizar el presente convenio de acuerdo con las siguientes,

CLÁUSULAS

Primera. El alumnado seleccionado, hasta 3 estudiantes, de los ciclos formativos de Grado Medio en Aprovechamiento y Conservación del Medio Natural (AGA2-5) y de Grado Superior en Gestión Forestal y del Medio Natural (AGA3-2), desarrollarán las actividades formativas programadas en el Anexo IIIa y Anexo IIIb, que podrán ser modificadas y adaptadas en función de las necesidades del desarrollo de las mismas, en los locales de los centros de trabajo de la empresa colaboradora o, en su caso, en aquellos lugares en los que la empresa desarrolle su actividad productiva, sin que ello implique relación laboral alguna con ninguna de las dependencias pertenecientes a la empresa Apícola Solven, SL.

También podrá desarrollarse esta labor en el centro educativo cuando las empresas carezcan de espacios para tales usos, debiendo, en todo caso, ser la docencia impartida por personal de la empresa.

Será en el programa formativo donde se concrete la distribución horaria y jornada de participación de los estudiantes en el centro educativo y en las empresas, pudiéndose organizar por días a la semana, por semanas, por quincenas o por meses.



Segunda. La empresa o centro de trabajo colaborador se compromete al cumplimiento de la programación de las actividades formativas que han sido acordadas con la EFA Casagrande de Valdivia, a realizar su seguimiento y la valoración del progreso del alumnado y, junto con el tutor o la tutora del mencionado centro educativo, a la revisión de la programación, si una vez iniciado el mismo y a la vista de los resultados, fuera necesario.

Tercera. La empresa o centro de trabajo colaborador nombrará un responsable (tutor/a-coordinador/a) para la coordinación de las actividades formativas a realizar en el centro de trabajo, que garantizará la orientación y consulta del alumno o alumna, facilitará las relaciones con el Departamento de la Familia Profesional implicado del centro educativo, aportará los informes valorativos que contribuyan a la evaluación y facilitará el acceso a la empresa para llevar a cabo las actuaciones de valoración y supervisión del proceso.

Cuarta. La empresa o centro de trabajo colaborador informará a los representantes de los trabajadores de la relación nominal de estudiantes y del contenido del programa formativo (actividades, calendario, horarios y localización) que desarrollarán los alumnos y alumnas sujetos a este convenio.

Quinta. Cualquier eventualidad de accidente que pudiera producirse será contemplada a tenor del Seguro Escolar, de acuerdo con la Reglamentación establecida por el Decreto 2078/1971, de 13 de agosto.

No obstante lo anterior, la Consejería de Educación y Empleo suscribirá un seguro adicional para mejorar indemnizaciones, cubrir daños a terceros o responsabilidad civil.

Sexta. La Administración educativa notificará al Área Funcional de Trabajo e Inmigración del Ministerio de Trabajo y Economía Social una copia del presente convenio, y pondrá a su disposición en caso de que lo solicite la relación de alumnos y alumnas que, en cada período de tiempo, estén llevando a cabo el programa formativo en la empresa colaboradora.

Séptima. La Administración educativa podrá proporcionar al tutor/a-coordinador/a y resto de personal de la empresa colaboradora implicados en el proceso de formación y aprendizaje un curso de formación sobre metodología docente y uso de plataformas docentes.

Octava. El centro educativo se compromete al cumplimiento de la programación de las actividades formativas que han sido acordadas con la empresa colaboradora, a realizar su seguimiento y la valoración del progreso de los estudiantes y, junto con el tutor/a de la empresa colaboradora, a la revisión de la programación, si una vez iniciado el mismo y a la vista de los resultados, fuera necesario.



Novena. El centro educativo nombrará un responsable (tutor/a-coordinador/a) para la coordinación de las actividades formativas, que garantizará la orientación y consulta del alumnado y facilitará las relaciones con la empresa colaboradora.

Décima. El profesorado participante en el proyecto de Formación Profesional Dual de los ciclos formativos de Grado Medio en Aprovechamiento y Conservación del Medio Natural (AGA2-5) y de Grado Superior en Gestión Forestal y del Medio Natural (AGA3-2), tendrá como funciones:

- a) Participar, en su caso, en la elaboración, revisión y actualización de las programaciones didácticas, fijando el programa formativo de acuerdo con la empresa colaboradora.
- b) Asistir a las reuniones de coordinación del proyecto.
- c) Participar en las actividades de formación organizadas por la Consejería de Educación y Empleo.
- d) Realizar las actividades de coordinación necesarias para el adecuado desarrollo del proyecto.
- e) Evaluar a los y las estudiantes teniendo en cuenta, en su caso, las aportaciones del profesorado de la empresa y el resultado de las actividades desarrolladas en la misma.

Undécima. Las personas designadas como responsables (tutoras/coordinadoras) tendrán las siguientes funciones:

- a) Realizar el seguimiento y coordinación del equipo de docentes y formadores que integren el proyecto, coordinando sus actividades y, en su caso, los departamentos implicados.
- b) Velar por la correcta implantación del nuevo modelo metodológico, curricular y organizativo, coordinando el diseño y desarrollo de la programación didáctica y el programa formativo.
- c) Revisar y trasladar las programaciones didácticas y memorias finales.
- d) Participar en tareas de formación.
- e) Coordinar las reuniones mensuales de control en las que se hará seguimiento de cada uno de los estudiantes.
- f) Tutelar los procesos de evaluación de los distintos módulos profesionales, teniendo en cuenta las aportaciones de los formadores de la empresa y el resultado de las actividades desarrolladas en la misma.



Duodécima. El centro educativo informará a los estudiantes, con anterioridad a la matrícula en el ciclo de acuerdo con el artículo 8.3 del Decreto 100/2014, entre otros, sobre los siguientes aspectos:

- a. Las finalidades de la formación profesional dual.
- b. La distribución temporal de la actividad formativa en el centro educativo y en la empresa colaboradora.
- c. El contenido del convenio suscrito entre el centro educativo y la empresa colaboradora.
- d. Régimen de becas.
- e. Normas internas de funcionamiento de la empresa.
- f. Circunstancias que pueden dar lugar a la interrupción, suspensión o exclusión del estudiante del proyecto de Formación Profesional Dual de acuerdo con el reglamento de régimen interno de los centros educativos y el régimen de infracciones y sanciones establecido en las normas de funcionamiento de la empresa.

Decimotercera. La selección del alumnado responde a las siguientes exigencias:

- Criterios académicos generales de acceso a enseñanzas de formación profesional del sistema educativo.
- Realización de pruebas teórico/prácticas en los siguientes módulos/ámbitos:
El desarrollo de estas pruebas podrá ser con la siguiente metodología:
 - De desarrollo.
 - Tipo test.
- Entrevista personal por la empresa colaboradora y/o centro educativo.
- Test psicotécnicos por la empresa colaboradora y/o centro educativo.
- Reconocimiento médico.
- Otros (especificar): calificaciones, y asistencia a clase durante el primer trimestre del primer curso y la motivación del alumnado en caso de empate.



Decimocuarta. Los estudiantes relacionados en el Anexo II cuando cursen segundo curso del ciclo tendrán derecho a beca en las siguientes condiciones:

- Por la Administración educativa, en la cuantía de euros/mes.
- Por la empresa colaboradora, en la cuantía de euros/mes.
- Otras entidades (especificar): en la cuantía deeuros/mes.
- No se concederá beca.

Decimoquinta. En todo momento el alumnado irá provisto en la empresa del DNI y tarjeta de identificación del centro educativo.

Decimosexta. Los estudiantes participantes en los proyectos de formación profesional dual del sistema educativo habrán de someterse al proceso de selección fijado en este convenio.

Decimoséptima. Los estudiantes y tutores legales, en su caso, deberán adoptar, suscribiendo el modelo normalizado establecido al efecto (Anexo IV), el compromiso de cumplir las condiciones del proyecto y de la empresa participante establecidas en el convenio.

Decimoctava. Se establece formación complementaria:

- No.
- Sí¹ (especificar):

Decimonovena. Este convenio entra en vigor desde el momento de la firma del mismo y tendrá una duración de cuatro años.

Vigésima. En lo no contemplado en el convenio y sus Anexos será de aplicación el Real Decreto 1529/2012, de 8 de noviembre, y demás normativa de aplicación.

Vigésimo primera. El presente convenio podrá extinguirse por mutuo acuerdo, por expiración del tiempo convenido o por denuncia de cualquiera de las partes, que será comunicada a la otra con una antelación mínima de treinta días, arbitrando en todo caso por la empresa las medidas necesarias para que el alumnado que haya iniciado el proyecto en modalidad dual pueda completarlo, hasta la obtención del título y que estén en todo caso basadas en alguna de las siguientes causas:

- a. Cese de actividades del centro educativo o de la empresa colaboradora.
- b. Fuerza mayor que imposibilite el desarrollo de las actividades programadas.

¹ Su desarrollo se concreta en el programa de formación.



- c. Incumplimiento de las cláusulas establecidas en el convenio, inadecuación pedagógica de las actividades formativas programadas o vulneración de las normas que, en relación con la realización de las actividades programadas, estén en cada caso vigentes.

Igualmente se podrá rescindir para un determinado alumno, alumna o grupo de estudiantes, por cualquiera de las partes firmantes, y ser excluido de su participación en el convenio por decisión unilateral del centro educativo, de la empresa colaboradora, o conjunta de ambos, en los siguientes supuestos:

- a. Faltas repetidas de asistencia y/o puntualidad no justificadas, previa audiencia del interesado.
- b. Actitud incorrecta o falta de aprovechamiento, previa audiencia del interesado.

El Secretario General de la Consejería de
Educación y Empleo.
(PD, Resolución de 13 de noviembre 2019,
DOE núm. 223, de 19 de noviembre),
D. RUBÉN RUBIO POLO

El representante legal de Apícola Solven, SL,
D. JULIO SOLANA MUÑOZ



RESOLUCIÓN de 26 de mayo de 2023, de la Secretaría General, por la que se da publicidad al Convenio para el desarrollo de programas formativos de Formación Profesional Dual en el sistema educativo entre la Consejería de Educación y Empleo y Caballero y Hernández, SA, para el ciclo formativo de Grado Superior en Administración y Finanzas del IES Caurium de Coria (2023062113)

Habiéndose firmado el día 9 de mayo de 2023, el Convenio para el desarrollo de programas formativos de Formación Profesional Dual en el sistema educativo entre la Consejería de Educación y Empleo y Caballero y Hernández, SA, para el ciclo formativo de Grado Superior en Administración y Finanzas del IES Caurium de Coria, de conformidad con lo previsto en el artículo 8 del Decreto 217/2013, de 19 de noviembre, por el que se regula el Registro General de Convenios de la Administración de la Comunidad Autónoma de Extremadura.

RESUELVO:

La publicación en el Diario Oficial de Extremadura del convenio que figura como anexo de la presente resolución.

Mérida, 26 de mayo de 2023.

La Secretaria General.
PA, Resolución de 01/03/2021,
DOE n.º 43, de 4 de marzo de 2021.
La Jefa de Servicio de Legislación y
Documentación,
M.^a MERCEDES ARGUETA MILLÁN



CONVENIO PARA EL DESARROLLO DE PROGRAMAS FORMATIVOS DE FORMACIÓN PROFESIONAL DUAL EN EL SISTEMA EDUCATIVO ENTRE LA CONSEJERÍA DE EDUCACIÓN Y EMPLEO Y CABALLERO Y HERNÁNDEZ, SA, PARA EL CICLO FORMATIVO DE GRADO SUPERIOR EN ADMINISTRACIÓN Y FINANZAS DEL IES CAURIUM DE CORIA

Mérida, 9 de mayo de 2023.

REUNIDOS

De una parte, el Ilmo. Sr. Secretario General de la Consejería de Educación y Empleo de la Junta de Extremadura, Don Rubén Rubio Polo, cargo para el que fue nombrado por Decreto 151/2015, de 10 de julio (DOE núm. 1 (extra) de 11 de julio), en virtud de la delegación efectuada mediante Resolución de 13 de noviembre de 2019, de la Consejera (DOE núm. 223, de 19 de noviembre), en representación de la Consejería de Educación y Empleo.

Y de otra, la empresa Caballero y Hernández, SA, con CIF A10042224 y domicilio en Pol. La Cañada, C/Arroyo Colmena, parcela 44, código postal 10840 Moraleja, Cáceres, con teléfono de contacto _____, correo electrónico _____ y Don Jorge Chaparro Lugones, como representante de la misma.

Las partes reconocen capacidad y legitimidad para convenir, a cuyo efecto.

EXPONEN

1. Que el objetivo del presente convenio entre las entidades a las que representan para el desarrollo de un proyecto de formación profesional dual en el sistema educativo.
2. Que el apartado 1 del artículo 75 de la Ley 2/2011, de 4 de marzo, de Economía Sostenible insta a las administraciones educativas y laborales a propiciar la colaboración con las empresas y entidades empresariales, en particular a través de la impartición por éstas, de módulos profesionales incluidos en títulos de formación profesional en sus instalaciones para garantizar que la formación se realice con los equipamientos más actuales [apartado 2.b)].
3. Que el Real Decreto 1529/2012, de 8 de noviembre, por el que se desarrolla el contrato para la formación y el aprendizaje y se establecen las bases de la formación profesional dual, fija en su Título III, bajo la rúbrica Formación profesional dual del sistema educativo, el marco para el desarrollo de proyectos de formación profesional dual en el sistema educativo, con la coparticipación de los centros educativos y las empresas colaboradoras.
4. Que el apartado 1 del artículo 29 del Real Decreto 1529/2012, de 8 de noviembre, establece que los centros educativos autorizados para impartir ciclos formativos de formación



profesional podrán suscribir convenios con empresas del sector correspondiente, de acuerdo con lo que determine la normativa autonómica.

5. Que el apartado 5 del artículo 8 del Real Decreto 1147/2011, de 29 de julio, por el que se establece la ordenación general de la formación profesional del sistema educativo indica que con el fin de facilitar al alumnado la adquisición de las competencias correspondientes, las Administraciones educativas, en el marco de sus competencias, promoverán la autonomía pedagógica organizativa y de gestión de los centros que impartan formación profesional, fomentarán el trabajo en equipo del profesorado y el desarrollo de planes de formación, investigación e innovación en su ámbito docente, así como las actuaciones que favorezcan la mejora continua de los procesos formativos.

ACUERDAN

1. Suscribir el presente convenio para el desarrollo de un proyecto de formación profesional dual en el sistema educativo.
2. Incorporar al presente convenio, a lo largo del periodo de vigencia, las relaciones nominales de alumnos y alumnas acogidos al mismo (Anexo II), el programa de formación (Anexo III. a y b) que podrá ser modificado y adaptado en función de las necesidades del desarrollo del mismo, y los documentos necesarios que faciliten su seguimiento y evaluación.
3. Formalizar el presente convenio de acuerdo con las siguientes,

CLÁUSULAS

Primera. El alumnado seleccionado, hasta 2 estudiantes, del ciclo formativo de Grado Superior en Administración y Finanzas (ADG3-1), desarrollarán las actividades formativas programadas en el Anexo IIIa y Anexo IIIb, que podrán ser modificadas y adaptadas en función de las necesidades del desarrollo de las mismas, en los locales de los centros de trabajo de la empresa colaboradora o, en su caso, en aquellos lugares en los que la empresa desarrolle su actividad productiva, sin que ello implique relación laboral alguna con ninguna de las dependencias pertenecientes a la empresa Caballero y Hernández, SA.

También podrá desarrollarse esta labor en el centro educativo cuando las empresas carezcan de espacios para tales usos, debiendo, en todo caso, ser la docencia impartida por personal de la empresa.

Será en el programa formativo donde se concrete la distribución horaria y jornada de participación de los estudiantes en el centro educativo y en las empresas, pudiéndose organizar por días a la semana, por semanas, por quincenas o por meses.



Segunda. La empresa o centro de trabajo colaborador se compromete al cumplimiento de la programación de las actividades formativas que han sido acordadas con el IES Caurium de Coria, a realizar su seguimiento y la valoración del progreso del alumnado y, junto con el tutor o la tutora del mencionado centro educativo, a la revisión de la programación, si una vez iniciado el mismo y a la vista de los resultados, fuera necesario.

Tercera. La empresa o centro de trabajo colaborador nombrará un responsable (tutor/a-coordinador/a) para la coordinación de las actividades formativas a realizar en el centro de trabajo, que garantizará la orientación y consulta del alumno o alumna, facilitará las relaciones con el Departamento de la Familia Profesional implicado del centro educativo, aportará los informes valorativos que contribuyan a la evaluación y facilitará el acceso a la empresa para llevar a cabo las actuaciones de valoración y supervisión del proceso.

Cuarta. La empresa o centro de trabajo colaborador informará a los representantes de los trabajadores de la relación nominal de estudiantes y del contenido del programa formativo (actividades, calendario, horarios y localización) que desarrollarán los alumnos y alumnas sujetos a este convenio.

Quinta. Cualquier eventualidad de accidente que pudiera producirse será contemplada a tenor del Seguro Escolar, de acuerdo con la Reglamentación establecida por el Decreto 2078/1971, de 13 de agosto.

No obstante lo anterior, la Consejería de Educación y Empleo suscribirá un seguro adicional para mejorar indemnizaciones, cubrir daños a terceros o responsabilidad civil.

Sexta. La Administración educativa notificará al Área Funcional de Trabajo e Inmigración del Ministerio de Trabajo y Economía Social una copia del presente convenio, y pondrá a su disposición en caso de que lo solicite la relación de alumnos y alumnas que, en cada período de tiempo, estén llevando a cabo el programa formativo en la empresa colaboradora.

Séptima. La Administración educativa podrá proporcionar al tutor/a-coordinador/a y resto de personal de la empresa colaboradora implicados en el proceso de formación y aprendizaje un curso de formación sobre metodología docente y uso de plataformas docentes.

Octava. El centro educativo se compromete al cumplimiento de la programación de las actividades formativas que han sido acordadas con la empresa colaboradora, a realizar su seguimiento y la valoración del progreso de los estudiantes y, junto con el tutor/a de la empresa colaboradora, a la revisión de la programación, si una vez iniciado el mismo y a la vista de los resultados, fuera necesario.



Novena. El centro educativo nombrará un responsable (tutor/a-coordinador/a) para la coordinación de las actividades formativas, que garantizará la orientación y consulta del alumnado y facilitará las relaciones con la empresa colaboradora.

Décima. El profesorado participante en el proyecto de Formación Profesional Dual del ciclo formativo de Grado Superior en Administración y Finanzas (ADG3-1), tendrá como funciones:

- a) Participar, en su caso, en la elaboración, revisión y actualización de las programaciones didácticas, fijando el programa formativo de acuerdo con la empresa colaboradora.
- b) Asistir a las reuniones de coordinación del proyecto.
- c) Participar en las actividades de formación organizadas por la Consejería de Educación y Empleo.
- d) Realizar las actividades de coordinación necesarias para el adecuado desarrollo del proyecto.
- e) Evaluar a los y las estudiantes teniendo en cuenta, en su caso, las aportaciones del profesorado de la empresa y el resultado de las actividades desarrolladas en la misma.

Undécima. Las personas designadas como responsables (tutoras/coordinadoras) tendrán las siguientes funciones:

- a) Realizar el seguimiento y coordinación del equipo de docentes y formadores que integren el proyecto, coordinando sus actividades y, en su caso, los departamentos implicados.
- b) Velar por la correcta implantación del nuevo modelo metodológico, curricular y organizativo, coordinando el diseño y desarrollo de la programación didáctica y el programa formativo.
- c) Revisar y trasladar las programaciones didácticas y memorias finales.
- d) Participar en tareas de formación.
- e) Coordinar las reuniones mensuales de control en las que se hará seguimiento de cada uno de los estudiantes.
- f) Tutelar los procesos de evaluación de los distintos módulos profesionales, teniendo en cuenta las aportaciones de los formadores de la empresa y el resultado de las actividades desarrolladas en la misma.



Duodécima. El centro educativo informará a los estudiantes, con anterioridad a la matrícula en el ciclo de acuerdo con el artículo 8.3 del Decreto 100/2014, entre otros, sobre los siguientes aspectos:

- a. Las finalidades de la formación profesional dual.
- b. La distribución temporal de la actividad formativa en el centro educativo y en la empresa colaboradora.
- c. El contenido del convenio suscrito entre el centro educativo y la empresa colaboradora.
- d. Régimen de becas.
- e. Normas internas de funcionamiento de la empresa.
- f. Circunstancias que pueden dar lugar a la interrupción, suspensión o exclusión del estudiante del proyecto de Formación Profesional Dual de acuerdo con el reglamento de régimen interno de los centros educativos y el régimen de infracciones y sanciones establecido en las normas de funcionamiento de la empresa.

Decimotercera. La selección del alumnado responde a las siguientes exigencias:

- Criterios académicos generales de acceso a enseñanzas de formación profesional del sistema educativo.
- Realización de pruebas teórico/prácticas en los siguientes módulos/ámbitos:
El desarrollo de estas pruebas podrá ser con la siguiente metodología:
 - De desarrollo.
 - Tipo test.
- Entrevista personal por la empresa colaboradora y/o centro educativo.
- Test psicotécnicos por la empresa colaboradora y/o centro educativo.
- Reconocimiento médico.
- Otros (especificar): calificaciones, y asistencia a clase durante el primer trimestre del primer curso y la motivación del alumnado en caso de empate.



Decimocuarta. Los estudiantes relacionados en el Anexo II cuando cursen segundo curso del ciclo tendrán derecho a beca en las siguientes condiciones:

- Por la Administración educativa, en la cuantía de euros/mes.
- Por la empresa colaboradora, en la cuantía de euros/mes.
- Otras entidades (especificar): en la cuantía deeuros/mes.
- No se concederá beca.

Decimoquinta. En todo momento el alumnado irá provisto en la empresa del DNI y tarjeta de identificación del centro educativo.

Decimosexta. Los estudiantes participantes en los proyectos de formación profesional dual del sistema educativo habrán de someterse al proceso de selección fijado en este convenio.

Decimoséptima. Los estudiantes y tutores legales, en su caso, deberán adoptar, suscribiendo el modelo normalizado establecido al efecto (Anexo IV), el compromiso de cumplir las condiciones del proyecto y de la empresa participante establecidas en el convenio.

Decimoctava. Se establece formación complementaria:

- No.
- Sí¹ (especificar):

Decimonovena. Este convenio entra en vigor desde el momento de la firma del mismo y tendrá una duración de cuatro años.

Vigésima. En lo no contemplado en el convenio y sus Anexos será de aplicación el Real Decreto 1529/2012, de 8 de noviembre, y demás normativa de aplicación.

Vigésimo primera. El presente convenio podrá extinguirse por mutuo acuerdo, por expiración del tiempo convenido o por denuncia de cualquiera de las partes, que será comunicada a la otra con una antelación mínima de treinta días, arbitrando en todo caso por la empresa las medidas necesarias para que el alumnado que haya iniciado el proyecto en modalidad dual pueda completarlo, hasta la obtención del título y que estén en todo caso basadas en alguna de las siguientes causas:

- a. Cese de actividades del centro educativo o de la empresa colaboradora.
- b. Fuerza mayor que imposibilite el desarrollo de las actividades programadas.

¹ Su desarrollo se concreta en el programa de formación.



- c. Incumplimiento de las cláusulas establecidas en el convenio, inadecuación pedagógica de las actividades formativas programadas o vulneración de las normas que, en relación con la realización de las actividades programadas, estén en cada caso vigentes.

Igualmente se podrá rescindir para un determinado alumno, alumna o grupo de estudiantes, por cualquiera de las partes firmantes, y ser excluido de su participación en el convenio por decisión unilateral del centro educativo, de la empresa colaboradora, o conjunta de ambos, en los siguientes supuestos:

- a. Faltas repetidas de asistencia y/o puntualidad no justificadas, previa audiencia del interesado.
- b. Actitud incorrecta o falta de aprovechamiento, previa audiencia del interesado.

El Secretario General de la Consejería de
Educación y Empleo.
(PD, Resolución de 13 de noviembre 2019,
DOE núm. 223, de 19 de noviembre),
D. RUBÉN RUBIO POLO

El representante legal de
Caballero y Hernández, SA,
D. JORGE CHAPARRO LUGONES



RESOLUCIÓN de 26 de mayo de 2023, de la Secretaría General, por la que se da publicidad al Convenio para el desarrollo de programas formativos de Formación Profesional Dual en el sistema educativo entre la Consejería de Educación y Empleo y Secoex Renewable Energies O&M, SL, para el ciclo formativo de Grado Medio en Instalaciones Eléctricas y Automáticas del IES Ciudad Jardín de Badajoz. (2023062114)

Habiéndose firmado el día 24 de abril de 2023, el Convenio para el desarrollo de programas formativos de Formación Profesional Dual en el sistema educativo entre la Consejería de Educación y Empleo y Secoex Renewable Energies O&M, SL, para el ciclo formativo de Grado Medio en Instalaciones Eléctricas y Automáticas del IES Ciudad Jardín de Badajoz, de conformidad con lo previsto en el artículo 8 del Decreto 217/2013, de 19 de noviembre, por el que se regula el Registro General de Convenios de la Administración de la Comunidad Autónoma de Extremadura.

RESUELVO:

La publicación en el Diario Oficial de Extremadura del convenio que figura como anexo de la presente resolución.

Mérida, 26 de mayo de 2023.

La Secretaria General.
PA, Resolución de 01/03/2021,
DOE n.º 43, de 4 de marzo de 2021.
La Jefa de Servicio de Legislación y
Documentación,
M.ª MERCEDES ARGUETA MILLÁN



CONVENIO PARA EL DESARROLLO DE PROGRAMAS FORMATIVOS DE FORMACIÓN PROFESIONAL DUAL EN EL SISTEMA EDUCATIVO ENTRE LA CONSEJERÍA DE EDUCACIÓN Y EMPLEO Y SECOEX RENEWABLE ENERGIES O&M, SL, PARA EL CICLO FORMATIVO DE GRADO MEDIO EN INSTALACIONES ELÉCTRICAS Y AUTOMÁTICAS DEL IES CIUDAD JARDÍN DE BADAJOZ

Mérida, 24 de abril de 2023.

REUNIDOS

De una parte, el Ilmo. Sr. Secretario General de la Consejería de Educación y Empleo de la Junta de Extremadura, Don Rubén Rubio Polo, cargo para el que fue nombrado por Decreto 151/2015, de 10 de julio (DOE núm. 1 (extra) de 11 de julio), en virtud de la delegación efectuada mediante Resolución de 13 de noviembre de 2019, de la Consejera (DOE núm. 223, de 19 de noviembre), en representación de la Consejería de Educación y Empleo.

Y de otra, la empresa Secoex Renewable Energies O&M, SL, con CIF B42998831 y domicilio en Nevero Doce, n.º 6, Nave A17, código postal 06006 Badajoz, Badajoz, con teléfono de contacto _____, correo electrónico ____ y Don Juan Gutiérrez-Terrazas Pérez y Doña María Gabriela Alviz Martín, como apoderados mancomunados y representantes de la misma.

Las partes reconocen capacidad y legitimidad para convenir, a cuyo efecto.

EXPONEN

1. Que el objetivo del presente convenio es la colaboración entre las entidades a las que representan para el desarrollo de un proyecto de formación profesional dual en el sistema educativo.
2. Que el apartado 1 del artículo 75 de la Ley 2/2011, de 4 de marzo, de Economía Sostenible insta a las administraciones educativas y laborales a propiciar la colaboración con las empresas y entidades empresariales, en particular a través de la impartición por éstas, de módulos profesionales incluidos en títulos de formación profesional en sus instalaciones para garantizar que la formación se realice con los equipamientos más actuales [apartado 2.b)].
3. Que el Real Decreto 1529/2012, de 8 de noviembre, por el que se desarrolla el contrato para la formación y el aprendizaje y se establecen las bases de la formación profesional dual, fija en su Título III, bajo la rúbrica Formación profesional dual del sistema educativo, el marco para el desarrollo de proyectos de formación profesional dual en el sistema educativo, con la coparticipación de los centros educativos y las empresas colaboradoras.



4. Que el apartado 1 del artículo 29 del Real Decreto 1529/2012, de 8 de noviembre, establece que los centros educativos autorizados para impartir ciclos formativos de formación profesional podrán suscribir convenios de colaboración con empresas del sector correspondiente, de acuerdo con lo que determine la normativa autonómica.
5. Que el apartado 5 del artículo 8 del Real Decreto 1147/2011, de 29 de julio, por el que se establece la ordenación general de la formación profesional del sistema educativo indica que con el fin de facilitar al alumnado la adquisición de las competencias correspondientes, las Administraciones educativas, en el marco de sus competencias, promoverán la autonomía pedagógica organizativa y de gestión de los centros que impartan formación profesional, fomentarán el trabajo en equipo del profesorado y el desarrollo de planes de formación, investigación e innovación en su ámbito docente, así como las actuaciones que favorezcan la mejora continua de los procesos formativos.

ACUERDAN

1. Suscribir el presente convenio de colaboración para el desarrollo de un proyecto de formación profesional dual en el sistema educativo.
2. Incorporar al presente convenio, a lo largo del periodo de vigencia, las relaciones nominales de alumnos y alumnas acogidos al mismo (Anexo II), el programa de formación (Anexo III. a y b) que podrá ser modificado y adaptado en función de las necesidades del desarrollo del mismo, y los documentos necesarios que faciliten su seguimiento y evaluación.
3. Formalizar el presente convenio de acuerdo con las siguientes,

CLÁUSULAS

Primera. El alumnado seleccionado, hasta 10 estudiantes, del ciclo formativo de Grado Medio en Instalaciones Eléctricas y Automáticas (ELE2-2), desarrollarán las actividades formativas programadas en el Anexo IIIa y Anexo IIIb, que podrán ser modificadas y adaptadas en función de las necesidades del desarrollo de las mismas, en los locales de los centros de trabajo de la empresa colaboradora o, en su caso, en aquellos lugares en los que la empresa desarrolle su actividad productiva, sin que ello implique relación laboral alguna con ninguna de las dependencias pertenecientes a la empresa Secoex Renewable Energies O&M, SL.

También podrá desarrollarse esta labor en el centro educativo cuando las empresas carezcan de espacios para tales usos, debiendo, en todo caso, ser la docencia impartida por personal de la empresa.



Será en el programa formativo donde se concrete la distribución horaria y jornada de participación de los estudiantes en el centro educativo y en las empresas, pudiéndose organizar por días a la semana, por semanas, por quincenas o por meses.

Segunda. La empresa o centro de trabajo colaborador se compromete al cumplimiento de la programación de las actividades formativas que han sido acordadas con el IES Ciudad Jardín de Badajoz, a realizar su seguimiento y la valoración del progreso del alumnado y, junto con el tutor o la tutora del mencionado centro educativo, a la revisión de la programación, si una vez iniciado el mismo y a la vista de los resultados, fuera necesario.

Tercera. La empresa o centro de trabajo colaborador nombrará un responsable (tutor/a-coordinador/a) para la coordinación de las actividades formativas a realizar en el centro de trabajo, que garantizará la orientación y consulta del alumno o alumna, facilitará las relaciones con el Departamento de la Familia Profesional implicado del centro educativo, aportará los informes valorativos que contribuyan a la evaluación y facilitará el acceso a la empresa para llevar a cabo las actuaciones de valoración y supervisión del proceso.

Cuarta. La empresa o centro de trabajo colaborador informará a los representantes de los trabajadores de la relación nominal de estudiantes y del contenido del programa formativo (actividades, calendario, horarios y localización) que desarrollarán los alumnos y alumnas sujetos a este convenio de colaboración.

Quinta. Cualquier eventualidad de accidente que pudiera producirse será contemplada a tenor del Seguro Escolar, de acuerdo con la Reglamentación establecida por el Decreto 2078/1971, de 13 de agosto.

No obstante lo anterior, la Consejería de Educación y Empleo suscribirá un seguro adicional para mejorar indemnizaciones, cubrir daños a terceros o responsabilidad civil.

Sexta. La Administración educativa notificará al Área Funcional de Trabajo e Inmigración del Ministerio Trabajo y Economía Social una copia del presente convenio, y pondrá a su disposición en caso de que lo solicite la relación de alumnos y alumnas que, en cada período de tiempo, estén llevando a cabo el programa formativo en la empresa colaboradora.

Séptima. La Administración educativa podrá proporcionar al tutor/a-coordinador/a y resto de personal de la empresa colaboradora implicados en el proceso de formación y aprendizaje un curso de formación sobre metodología docente y uso de plataformas docentes.

Octava. El centro educativo se compromete al cumplimiento de la programación de las actividades formativas que han sido acordadas con la empresa colaboradora, a realizar su seguimiento y la valoración del progreso de los estudiantes y, junto con el tutor/a de la empresa colaboradora, a la revisión de la programación, si una vez iniciado el mismo y a la vista de los resultados, fuera necesario.



Novena. El centro educativo nombrará un responsable (tutor/a-coordinador/a) para la coordinación de las actividades formativas, que garantizará la orientación y consulta del alumnado y facilitará las relaciones con la empresa colaboradora.

Décima. El profesorado participante en el proyecto de Formación Profesional Dual del ciclo formativo de Grado Medio en Instalaciones Eléctricas y Automáticas (ELE2-2), tendrá como funciones:

- a) Participar, en su caso, en la elaboración, revisión y actualización de las programaciones didácticas, fijando el programa formativo de acuerdo con la empresa colaboradora.
- b) Asistir a las reuniones de coordinación del proyecto.
- c) Participar en las actividades de formación organizadas por la Consejería de Educación y Empleo.
- d) Realizar las actividades de coordinación necesarias para el adecuado desarrollo del proyecto.
- e) Evaluar a los y las estudiantes teniendo en cuenta, en su caso, las aportaciones del profesorado de la empresa y el resultado de las actividades desarrolladas en la misma.

Undécima. Las personas designadas como responsables (tutoras/coordinadoras) tendrán las siguientes funciones:

- a) Realizar el seguimiento y coordinación del equipo de docentes y formadores que integren el proyecto, coordinando sus actividades y, en su caso, los departamentos implicados.
- b) Velar por la correcta implantación del nuevo modelo metodológico, curricular y organizativo, coordinando el diseño y desarrollo de la programación didáctica y el programa formativo.
- c) Revisar y trasladar las programaciones didácticas y memorias finales.
- d) Participar en tareas de formación.
- e) Coordinar las reuniones mensuales de control en las que se hará seguimiento de cada uno de los estudiantes.
- f) Tutelar los procesos de evaluación de los distintos módulos profesionales, teniendo en cuenta las aportaciones de los formadores de la empresa y el resultado de las actividades desarrolladas en la misma.



Duodécima. El centro educativo informará a los estudiantes, con anterioridad a la matrícula en el ciclo de acuerdo con el artículo 8.3 del Decreto 100/2014, entre otros, sobre los siguientes aspectos:

- a. Las finalidades de la formación profesional dual.
- b. La distribución temporal de la actividad formativa en el centro educativo y en la empresa colaboradora.
- c. El contenido del convenio de colaboración suscrito entre el centro educativo y la empresa colaboradora.
- d. Régimen de becas.
- e. Normas internas de funcionamiento de la empresa.
- f. Circunstancias que pueden dar lugar a la interrupción, suspensión o exclusión del estudiante del proyecto de Formación Profesional Dual de acuerdo con el reglamento de régimen interno de los centros educativos y el régimen de infracciones y sanciones establecido en las normas de funcionamiento de la empresa.

Decimotercera. La selección del alumnado responde a las siguientes exigencias:

- Criterios académicos generales de acceso a enseñanzas de formación profesional del sistema educativo.
- Realización de pruebas teórico/prácticas en los siguientes módulos/ámbitos:
El desarrollo de estas pruebas podrá ser con la siguiente metodología:
 - De desarrollo.
 - Tipo test.
- Entrevista personal por la empresa colaboradora y/o centro educativo.
- Test psicotécnicos por la empresa colaboradora y/o centro educativo.
- Reconocimiento médico.
- Otros (especificar): calificaciones, asistencia a clase, actitud, esfuerzo y motivación del alumnado, consideraciones a tener en cuenta para determinar su incorporación o no a la empresa o centro de trabajo.



Decimocuarta. Los estudiantes relacionados en el Anexo II cuando cursen segundo curso del ciclo tendrán derecho a beca en las siguientes condiciones:

- Por la Administración educativa, en la cuantía de euros/mes.
- Por la empresa colaboradora, en la cuantía de euros/mes.
- Otras entidades (especificar): en la cuantía deeuros/mes.
- No se concederá beca.

Decimoquinta. En todo momento el alumnado irá provisto en la empresa del DNI y tarjeta de identificación del centro educativo.

Decimosexta. Los estudiantes participantes en los proyectos de formación profesional dual del sistema educativo habrán de someterse al proceso de selección fijado en este convenio de colaboración.

Decimoséptima. Los estudiantes y tutores legales, en su caso, deberán adoptar, suscribiendo el modelo normalizado establecido al efecto (Anexo IV), el compromiso de cumplir las condiciones del proyecto y de la empresa participante establecidas en el convenio de colaboración.

Decimoctava. Se establece formación complementaria:

- No.
- Sí¹ (especificar):

Decimonovena. Este convenio entra en vigor desde el momento de la firma del mismo y tendrá una duración de cuatro años.

Vigésima. En lo no contemplado en el convenio y sus Anexos será de aplicación el Real Decreto 1529/2012, de 8 de noviembre, y demás normativa de aplicación.

Vigésimo primera. El presente convenio podrá extinguirse por mutuo acuerdo, por expiración del tiempo convenido o por denuncia de cualquiera de las partes, que será comunicada a la otra con una antelación mínima de treinta días, arbitrándose en todo caso por la empresa las medidas necesarias para que el alumnado que haya iniciado el proyecto en modalidad dual pueda completarlo, hasta la obtención del título y que estén en todo caso basadas en alguna de las siguientes causas:

- a. Cese de actividades del centro educativo o de la empresa colaboradora.

¹ Su desarrollo se concreta en el programa de formación.



- b. Fuerza mayor que imposibilite el desarrollo de las actividades programadas.
- c. Incumplimiento de las cláusulas establecidas en el convenio de colaboración, inadecuación pedagógica de las actividades formativas programadas o vulneración de las normas que, en relación con la realización de las actividades programadas, estén en cada caso vigentes.

Igualmente se podrá rescindir para un determinado alumno, alumna o grupo de estudiantes, por cualquiera de las partes firmantes, y ser excluido de su participación en el convenio por decisión unilateral del centro educativo, de la empresa colaboradora, o conjunta de ambos, en los siguientes supuestos:

- a. Faltas repetidas de asistencia y/o puntualidad no justificadas, previa audiencia del interesado.
- b. Actitud incorrecta o falta de aprovechamiento, previa audiencia del interesado.

El Secretario General de la Consejería de
Educación y Empleo.
(PD, Resolución de 13 de noviembre 2019,
DOE núm. 223, de 19 de noviembre),
D. RUBÉN RUBIO POLO

Los representantes legales de Secoex
Renowable Energies O&M, SL,
D. JUAN GUTIÉRREZ-TERRAZAS PÉREZ
DÑA. MARÍA GABRIELA ALVIZ MARTÍN





RESOLUCIÓN de 26 de mayo de 2023, de la Secretaría General, por la que se da publicidad al Convenio por el que se instrumenta la concesión directa de una subvención de la Consejería de Sanidad y Servicios Sociales de la Junta de Extremadura al Ayuntamiento de Almendralejo para la financiación del programa de crecimiento e inserción sociolaboral de personas en situación o riesgo de exclusión social (Programa CRISOL) 2023-2026, financiado por el Fondo Social Europeo Plus. (2023062115)

Habiéndose firmado el día 26 de abril de 2023, el Convenio por el que se instrumenta la concesión directa de una subvención de la Consejería de Sanidad y Servicios Sociales de la Junta de Extremadura al Ayuntamiento de Almendralejo para la financiación del programa de crecimiento e inserción sociolaboral de personas en situación o riesgo de exclusión social (Programa CRISOL) 2023-2026, financiado por el Fondo Social Europeo Plus, de conformidad con lo previsto en el artículo 8 del Decreto 217/2013, de 19 de noviembre, por el que se regula el Registro General de Convenios de la Administración de la Comunidad Autónoma de Extremadura.

RESUELVO:

La publicación en el Diario Oficial de Extremadura del convenio que figura como anexo de la presente resolución.

Mérida, 26 de mayo de 2023.

La Secretaria General.
PA, Resolución de 01/03/2021,
DOE n.º 43, de 4 de marzo de 2021.
La Jefa de Servicio de Legislación y
Documentación,
M.ª MERCEDES ARGUETA MILLÁN

**JUNTA DE EXTREMADURA**

Consejería de Sanidad y Servicios Sociales

Cofinanciado por
la Unión Europea

CONVENIO POR EL QUE SE INSTRUMENTA LA CONCESIÓN DIRECTA DE UNA SUBVENCIÓN DE LA CONSEJERÍA DE SANIDAD Y SERVICIOS SOCIALES DE LA JUNTA DE EXTREMADURA AL AYUNTAMIENTO DE ALMENDRALEJO PARA LA FINANCIACIÓN DEL PROGRAMA DE CRECIMIENTO E INSERCIÓN SOCIOLABORAL DE PERSONAS EN SITUACIÓN O RIESGO DE EXCLUSIÓN SOCIAL (PROGRAMA CRISOL) 2023-2026, FINANCIADO POR EL FONDO SOCIAL EUROPEO PLUS

Mérida, 26 de abril de 2023.

REUNIDOS

De una parte, Doña Carmen Núñez Cumplido, Directora General de Servicios Sociales, Infancia y Familias de la Consejería de Sanidad y Servicios Sociales de la Junta de Extremadura, cargo para la que fue nombrada por Decreto 100/2019, de 2 de agosto, (DOE núm. 151, de 6 de agosto de 2019), actuando en virtud de las atribuciones delegadas por la Secretaria General por Resolución de 29 de marzo de 2021 (DOE núm. 51, de 6 de abril de 2021), le confiere el artículo 9 de la Ley 6/2011, de 23 de marzo, de Subvenciones de la Comunidad Autónoma de Extremadura.

Y de otra, Don José María Ramírez Morán, Alcalde-Presidente del Ayuntamiento de Almendralejo, cargo para el que fue elegido con fecha de 15 de junio 2019, actuando en virtud de las atribuciones que le confiere el artículo 21.1.b) de la Ley 7/1985, de 2 de abril, Reguladora de las Bases de Régimen Local.

En el ejercicio de las facultades propias de sus cargos, ambas partes se reconocen recíprocamente capacidad para obligarse en los términos del presente convenio y, a tal efecto,

EXPONEN

Primero. El Estatuto de Autonomía de Extremadura, en su artículo 9.1.27, atribuye a ésta la competencia exclusiva en materia de acción social. En particular, la promoción y protección de los mayores y la prevención, atención e inserción social de los colectivos afectados por cualquier tipo de discapacidad, dependencia o cualesquiera otras circunstancias determinantes de exclusión social.

En este marco competencial, se aprueba la Ley 14/2015, de 9 de abril, de Servicios Sociales de Extremadura, que tiene entre su objeto garantizar en el ámbito de la Comunidad Autónoma de Extremadura el derecho subjetivo y universal de la ciudadanía de acceso al sistema

**JUNTA DE EXTREMADURA**

Consejería de Sanidad y Servicios Sociales

Cofinanciado por
la Unión Europea

público de servicios sociales en los términos y con los requisitos regulados en la propia ley con objeto de promover el bienestar social y contribuir al pleno desarrollo de las personas y la justicia social.

La Consejería de Sanidad y Servicios Sociales es el órgano administrativo de la Administración de la Comunidad Autónoma de Extremadura al que le corresponde en virtud del Decreto del Presidente 41/2021, de 2 de diciembre, por el que se modifica la denominación y competencias de las Consejerías que conforman la Administración de la Comunidad Autónoma de Extremadura, las competencias en materia de servicios sociales. Asimismo, en virtud del Decreto 163/2019, de 29 de octubre, por el que se establece la estructura orgánica de la Consejería de Sanidad y Servicios Sociales y se modifica el Decreto 222/2008, de 24 de octubre, por el que se aprueban los Estatutos del Servicio Extremeño de Promoción de la Autonomía y Atención a la Dependencia, corresponde a la Dirección General de Servicios Sociales, Infancia y Familias las funciones de la planificación, el desarrollo, la coordinación y el control de la ejecución de las políticas en materia de programas y prestaciones en materia de política social, con especial dedicación a la lucha contra la pobreza y exclusión social.

Segundo. El Ayuntamiento de Almendralejo, en el marco de las competencias que le confiere los artículos 25.2.e) y 26.1.c) de la Ley 7/1985, de 2 de abril, Reguladora de las Bases del Régimen Local, le corresponde prestar los servicios de evaluación e información de situaciones de necesidad social y la atención inmediata a personas en situación o riesgo de exclusión social.

Tercero. El artículo 4 de la Ley 14/2015, de 9 de abril, de Servicios Sociales de Extremadura establece como una de las finalidades del Sistema Público de Servicios Sociales garantizar a toda persona, grupo o comunidad la cobertura tanto de las necesidades personales básicas como de las necesidades sociales, asegurando la igualdad de oportunidades, el acceso a recursos, el apoyo para promover las actitudes y capacidades que faciliten la autonomía y bienestar, la inclusión e integración social, la prevención, la convivencia adecuada, la participación social, la promoción igualitaria y el derecho a vivir dignamente durante todas las etapas de su vida.

Al amparo del citado precepto, la Junta de Extremadura ha diseñado el programa de crecimiento e inserción sociolaboral de personas en situación o riesgo de exclusión social (en adelante programa CRISOL) como un recurso para el crecimiento e inserción social y laboral en la Comunidad Autónoma de Extremadura en las zonas con mayores tasas de pobreza y exclusión social de las ciudades mayores de 20.000 habitantes.

**JUNTA DE EXTREMADURA**

Consejería de Sanidad y Servicios Sociales

Cofinanciado por
la Unión Europea

El programa CRISOL, gestionado por la Consejería de Sanidad y Servicios Sociales, se desarrolla de forma coordinada con el programa de formación en alternancia con el empleo CRISOL-Formación, gestionado por la Consejería de Educación y Empleo.

Para la ejecución del programa CRISOL resulta imprescindible la participación de las entidades locales de nuestra Comunidad Autónoma, como administraciones públicas competentes en la prestación de los servicios sociales de atención social básica, según el artículo 35.1.a) de la Ley 14/2015, de 9 de abril, de Servicios Sociales de Extremadura. En este sentido, la participación de los servicios sociales de atención social básica en la ejecución de este programa se centra en la detección de personas en situación o riesgo exclusión social en las zonas de intervención, en el diseño y desarrollo de itinerarios integrados y personalizados de inserción social y laboral y en el acompañamiento y seguimiento de cada uno de estos itinerarios durante el desarrollo del programa. Los itinerarios integrados y personalizados de inserción social y laboral incluirán la derivación, seguimiento y evaluación de la participación de las personas en los proyectos de formación en alternancia con el empleo desarrollados o financiados en el marco del Programa CRISOL-Formación por la Consejería de Educación y Empleo.

Desde el año 2018, la Junta de Extremadura ha venido financiando con fondos procedentes del Fondo Social Europeo (Programa Operativo FSE Extremadura 2014-2020) el programa CRISOL mediante convenio suscrito con las entidades locales mayores de 20.000 habitantes. Así, para los periodos 2018-2020 y 2021-2022 se firmaron convenios con los ayuntamientos de Almendralejo, Don Benito y Villanueva de la Serena; para los periodos 2019-2020 y 2021-2022, con los ayuntamientos de Badajoz, Mérida y Plasencia; y, para los periodos 2020-2021 y 2022, con el ayuntamiento de Cáceres.

En el caso del Ayuntamiento de Almendralejo, se suscribió el 28 de diciembre de 2020 el Convenio por el que se instrumenta la concesión directa de una subvención de la Consejería de Sanidad y Servicios Sociales de la Junta de Extremadura al Ayuntamiento de Almendralejo para la financiación del Programa de Crecimiento e Inserción Sociolaboral de personas en situación o riesgo de exclusión social (Programa CRISOL) 2021-2022, financiado por el Fondo Social Europeo (<http://doe.juntaex.es/pdfs/doe/2021/250o/21060305.pdf>), para la revitalización en las zonas de "Viviendas de promoción pública" de la ciudad de Almendralejo. La vigencia del convenio finalizó el 31 de diciembre de 2022.

Cuarto. Los presupuestos generales de la Comunidad Autónoma de Extremadura para los años 2023-2026 prevén créditos en la aplicación presupuestaria 110030000/G/252B/46000, código de proyecto de gasto 20230149 "Intervención sociolaboral en zonas desfavorecidas", con fondos procedentes del Fondo Social Europeo Plus.

**JUNTA DE EXTREMADURA**

Consejería de Sanidad y Servicios Sociales

Cofinanciado por
la Unión Europea

En el nuevo Programa Extremadura FSE+ 2021-2027 se plantea el objetivo de invertir en las personas y aplicar el pilar europeo de derechos sociales, contribuyendo a una Extremadura más social, a una cohesión económica, social y territorial, y, en concreto, a contribuir al objetivo político 4 "una Europa más social mediante la aplicación del pilar europeo de derechos sociales" de la Estrategia FSE+ 2021-2027 del Ministerio de Trabajo y Economía Social del Gobierno de España.

Uno de los retos a los que se enfrenta Extremadura es el referido al de un mercado laboral cada vez más inclusivo, fruto del análisis de sus principales debilidades en el marco de las áreas de intervención definidas por los objetivos políticos de la Política de Cohesión en el período 2021-2027, del diagnóstico regional sobre la situación actual realizado por la Junta de Extremadura, así como de las conclusiones recogidas de la experiencia de ésta durante el periodo 2014-2020. Este reto queda recogido en el Programa Extremadura FSE+ 2021-2027.

Prevenir la exclusión y promover la inclusión social, concentrando los esfuerzos, particularmente, en garantizar la igualdad de oportunidades para los grupos vulnerables (personas jóvenes, mujeres, personas desempleadas de larga duración, mayores de 45 años, entre otros y con especiales dificultades de inserción laboral), a través de la mejora de su empleabilidad, principalmente.

La exclusión social pone a las personas en su máximo grado de vulnerabilidad y, por tanto, en la medida en que una persona en situación de dificultad social accede al mercado de trabajo se está contribuyendo no sólo a mejorar su autonomía personal, sus condiciones de vida y su integración social, sino también a la igualdad de oportunidades, al desarrollo de la sociedad y al ejercicio pleno de la ciudadanía.

Para ello el Programa Extremadura FSE+ 2021-2027, en el marco del citado objetivo político y dentro de su prioridad 2 "Inclusión social y lucha contra la pobreza", recoge como objetivo específico h) "fomentar la inclusión activa al objeto de promover la igualdad de oportunidades, la no discriminación y la participación activa, y mejorar la empleabilidad, en particular para los grupos desfavorecidos".

La inclusión social de personas en situación o riesgo de exclusión social cobra una mayor relevancia en aquellas zonas de Extremadura en las que se concentran mayores tasas de pobreza y exclusión social, siendo estas zonas en donde se pretende ejecutar el programa CRISOL. Estas zonas, ubicadas en las grandes ciudades de Extremadura, se caracterizan principalmente, aunque no de manera exclusiva, por ser zonas residenciales de viviendas de promoción pública que requieren de un mayor esfuerzo por parte de las administraciones públicas que

**JUNTA DE EXTREMADURA**

Consejería de Sanidad y Servicios Sociales

Cofinanciado por
la Unión Europea

posibilite a quienes en ellas residen las mismas oportunidades de inserción social y laboral que en el resto de la población extremeña. Para ello, los itinerarios integrados y personalizados de inserción social y laboral, así como la formación y las experiencias prelaborales y laborales, junto a una adecuada coordinación de los servicios sociales y de empleo, constituyen la principal herramienta de inclusión social.

El programa CRISOL pretende el desarrollo de programas específicos de intervención de mediación social y comunitaria en zonas desfavorecidas de las grandes ciudades de la región, en concreto, de las siete ciudades con población igual o superior a los 20.000 habitantes.

Los programas de intervención se centrarán en la detección de personas en situación de riesgo y/o exclusión social en las zonas señaladas, el desarrollo de actuaciones de mediación social y comunitaria, tendentes a la resolución de conflictos vecinales y comunitarios y actuaciones de acceso de la población en situación de exclusión social a los recursos normalizados.

Se desarrollarán talleres, campañas de sensibilización, actuaciones de recuperación de zonas comunitarias, etc. tendentes a favorecer la inclusión social de la población que reside en estas zonas mediante oportunidades formativas, de inserción social o laboral.

Quinto. El artículo 32.1 de la Ley 6/2011, de 23 de marzo, de Subvenciones de la Comunidad Autónoma de Extremadura establece que, conforme a lo dispuesto en el artículo 22.4.c) que se considerarán supuestos excepcionales de concesión directa, entre otros, con carácter excepcional, cuando el perceptor sea una entidad pública territorial de Extremadura y los fondos presupuestarios señalen genéricamente una finalidad cuya competencia esté atribuida a las corporaciones locales y a la comunidad autónoma. Se requerirá la previa autorización del Consejo de Gobierno cuando la cuantía de lo aportado por la Junta de Extremadura supere los 600.000 euros (artículo 43.4 de la Ley 6/2022, de 30 de diciembre, de presupuestos generales de la Comunidad Autónoma de Extremadura para el año 2023).

En este caso, el carácter singular de esta subvención viene dado por razones de interés público y social, justificado en el colectivo destinatario del programa objeto de la misma, esto es, aquellas personas en situación o riesgo de exclusión social, principalmente de las que se encuentran en edad de trabajar, que residen en aquellas zonas de la ciudad de Almendralejo que presentan mayores tasas de pobreza y exclusión social, así como por la necesidad de contribuir al desarrollo de programas de intervención social por parte del Ayuntamiento de Almendralejo.

**JUNTA DE EXTREMADURA**

Consejería de Sanidad y Servicios Sociales

Cofinanciado por
la Unión Europea

A ello se une, además, razones que justifican la dificultad de convocatoria pública debido a la necesidad de dar cumplimiento a lo dispuesto en el mencionado artículo 4 de la Ley 14/2015, de 9 de abril, de Servicios Sociales de Extremadura, y a que el programa CRISOL se viene desarrollando en todos los municipios de Extremadura con población superior a los 20.000 habitantes que son donde mayores tasas de pobreza y exclusión social se presentan. Estos municipios son en total 7: Badajoz, Cáceres, Mérida, Plasencia, Don Benito, Villanueva de la Serena y Almendralejo.

Sexto. En consecuencia, en aras de los intereses comunes y las razones expuestas, de conformidad con lo dispuesto en los artículos 22.4.c) y 32.1.b) de la Ley 6/2011, de 23 de marzo, de Subvenciones de la Comunidad Autónoma de Extremadura, y en aplicación de lo dispuesto en los artículos 47 y 48 de la Ley 40/2015, de 1 de octubre, de Régimen Jurídico del Sector Público, previa solicitud del Ayuntamiento de Almendralejo, presentada con fecha de entrada de 23 de diciembre de 2022 según Registro único de documentos de la Junta de Extremadura (SIREX), se concede una subvención de concesión directa para la financiación del Programa de crecimiento e inserción sociolaboral de personas en situación o riesgo de exclusión social (programa CRISOL), 2023-2026, financiado a través del "Programa Extremadura FSE+ 2021-2027", siendo el convenio una de las formas para instrumentar la concesión directa de esta subvención conforme dispone el artículo 32.2 de la Ley 6/2011, de 23 de marzo, de Subvenciones de la Comunidad Autónoma de Extremadura, y precisando recabar la autorización del Consejo de Gobierno dada la cuantía a aportar por la Junta de Extremadura según cláusula del convenio y conforme exige el artículo 43.4 de la Ley 6/2022, de 30 de diciembre, de presupuestos generales de la Comunidad Autónoma de Extremadura, para el año 2023.

Por todo lo expuesto, ambas partes acuerdan materializar su colaboración mediante la firma del presente convenio, que se regirá por las siguientes

CLÁUSULAS

Primera. Objeto del convenio.

Constituye el objeto del presente convenio instrumentar la concesión directa de una subvención a favor del Ayuntamiento de Almendralejo, con NIF P0601100A, para la financiación del programa de crecimiento e inserción sociolaboral de personas en situación o riesgo de exclusión social (programa CRISOL) 2023-2026, financiado por el Fondo Social Europeo Plus, como posibilitan los artículos 22.4.c), 32.1.b) y 32.2 de la Ley 6/2011, de 23 de marzo, de Subvenciones de la Comunidad Autónoma de Extremadura.

**JUNTA DE EXTREMADURA**

Consejería de Sanidad y Servicios Sociales

Cofinanciado por
la Unión Europea**Segunda. Objeto de la subvención.**

1. El objeto de esta subvención es la financiación del programa CRISOL que desarrolle el Ayuntamiento de Almendralejo en la ciudad de Almendralejo entre el 1 de enero de 2023 y el 31 de diciembre de 2026, ambos inclusive, y cuyo contenido se detalla en la presente cláusula.
2. La finalidad del programa CRISOL es contribuir a la inclusión social, luchar contra la pobreza y contra cualquier forma de discriminación, mejorando la inserción sociolaboral de personas en situación o riesgo de exclusión social en una de las zonas de la ciudad de Almendralejo con mayores tasas de pobreza y exclusión social. Y, para alcanzar dicha finalidad, se establecen los siguientes objetivos a conseguir:
 - a) Detectar y prevenir situaciones de riesgo o exclusión social en la zona objeto de intervención.
 - b) Potenciar y articular de forma integral todas las prestaciones y servicios que favorezcan la inserción y la formación prelaboral y sociolaboral de personas en riesgo o situación de exclusión social.
 - c) Promover el acceso a la plena ciudadanía de la población más vulnerable, mediante el fomento de la autonomía personal, la adquisición de habilidades sociales y personales, la formación y el acompañamiento personalizado y la creación de estructuras adaptadas a sus necesidades, reforzando los dispositivos de inclusión social de la zona.
 - d) Evitar la tendencia de consolidación del desempleo estructural de los colectivos más vulnerables, trabajando la mejora de sus competencias y cualificación personal y ocupacional.
 - e) Potenciar las redes sociales e institucionales, los sentimientos de pertenencia e identificación con la zona de intervención entre la población residente.
 - f) Garantizar una atención adecuada y suficiente a la población más vulnerable a través de un trabajo socioeducativo permanente que facilite la adquisición de habilidades personales y sociales y que facilite la resolución de conflictos de convivencia comunitaria.
 - g) Facilitar la integración social y laboral, el empoderamiento, el fortalecimiento y la integración de las personas más vulnerables en la zona de intervención, en su comunidad y en la ciudad.

**JUNTA DE EXTREMADURA**

Consejería de Sanidad y Servicios Sociales

Cofinanciado por
la Unión Europea

- h) Fomentar los valores de igualdad de género y de respeto al entorno y al medio ambiente.
 - i) Mediar y favorecer la resolución de conflictos, especialmente vecinales.
3. Se llevarán a cabo las siguientes actuaciones para la consecución de los objetivos previstos en el apartado anterior:
- a) Información y orientación a las personas en situación o riesgo de exclusión social sobre recursos sociales, formativos y laborales.
 - b) Diseño y desarrollo de itinerarios integrados y personalizados de inserción social y laboral.
 - c) Capacitación social y prelaboral.
 - d) Derivación al programa de formación en alternancia con el empleo CRISOL-FORMACIÓN desarrollados o financiados por el Servicio Extremeño Público de Empleo.
 - e) Acompañamiento y seguimiento de las personas en situación o riesgo de exclusión social participantes en el programa CRISOL.
 - f) Información y asesoramiento / acompañamiento sobre recursos de inserción social y laboral.
 - g) Derivación / coordinación con los recursos sociolaborales y educativos.
 - h) Creación de espacios de convivencia.
 - i) Refuerzo de dispositivos de inclusión social y convivencia.
 - j) Mediación comunitaria y resolución de conflictos en comunidades vecinales.
- Dichas actuaciones se desarrollarán dentro del periodo previsto en el apartado primero de la presente cláusula.
4. El programa CRISOL tiene como destinatarios las personas en situación o riesgo de exclusión social que viven en las zonas de "Viviendas de promoción pública" de la ciudad de Almendralejo.
5. El Ayuntamiento de Almendralejo dispondrá de cuatro Técnicos de Intervención Social para el desarrollo de las actuaciones del programa. Estos técnicos deberán estar en posesión de la titulación universitaria en Trabajo Social o en Educación Social.

**JUNTA DE EXTREMADURA**

Consejería de Sanidad y Servicios Sociales

Cofinanciado por
la Unión Europea

Este personal estará vinculado jurídicamente al Ayuntamiento de Almendralejo, ya sean en condición de funcionario o contratado en régimen de derecho laboral, según proceda. La Consejería de Sanidad y Servicios Sociales será ajena a todo tipo de relación funcional o laboral con el citado personal.

- Atendiendo a la naturaleza y características del programa objeto de subvención, se podrá subcontratar hasta el 30% de las actuaciones contenidas en el mismo, para lo que se estará a lo dispuesto en el artículo 33 de la Ley 6/2011, de 23 de marzo, de Subvenciones de la Comunidad Autónoma de Extremadura.
- El presupuesto para financiar las actuaciones del programa viene detallado en la cláusula tercera.

Tercera. Financiación y compromisos económicos.

- La financiación del presente convenio asciende a la cuantía total máxima de setecientos ocho mil trescientos setenta y cuatro euros con cuarenta y cuatro céntimos de euro (708.374,44 €), destinada a financiar los gastos de personal y gastos corrientes derivados de la ejecución de las actuaciones en los que incurre el Ayuntamiento de Almendralejo en el desarrollo del programa CRISOL, conforme al siguiente desglose por año y conceptos:

CONCEPTO	PRESUPUESTO POR ANUALIDAD				PRESUPUESTO TOTAL
	2023	2024	2025	2026	2023-2026
I. GASTOS DE PERSONAL (contratación de 4 técnicos en Intervención Social)	146.392,50 €	151.175,59 €	156.466,67 €	161.943,01 €	615.977,77 €
- RETRIBUCIONES SALARIALES	110.401,59 €	114.008,74 €	117.999,00 €	122.128,97 €	464.538,30 €
- COTIZACIÓN SEGURIDAD SOCIAL	35.990,91 €	37.166,85 €	38.467,67 €	39.814,04 €	151.439,47 €
II. GASTOS CORRIENTES DE ACTUACIONES	21.958,88 €	22.676,33 €	23.470,01 €	24.291,45 €	92.396,67 €

**JUNTA DE EXTREMADURA**

Consejería de Sanidad y Servicios Sociales

Cofinanciado por
la Unión Europea

CONCEPTO	PRESUPUESTO POR ANUALIDAD				PRESUPUESTO TOTAL
	2023	2024	2025	2026	2023-2026
- ACTUACIONES PARA EL DESARROLLO DE COMPETENCIAS SOCIALES Y FORMATIVAS DE LAS PERSONAS PARTICIPANTES.	15.371,21 €	15.873,43 €	16.429,01 €	17.004,01 €	64.677,66 €
- MATERIAL DE OFICINA	4.391,78 €	4.535,27 €	4.694,00 €	4.858,29 €	18.479,34 €
- DIFUSIÓN Y PUBLICIDAD	2.195,89 €	2.267,63 €	2.347,00 €	2.429,15 €	9.239,67 €
TOTAL	168.351,38 €	173.851,92 €	179.936,68 €	186.234,46 €	708.374,44 €

2. La Consejería de Sanidad y Servicios Sociales subvencionará el 100% del coste total del programa CRISOL, aportando la cuantía total máxima de setecientos setenta y cuatro euros con cuarenta y cuatro céntimos de euro (708.374,44 €), con cargo a la aplicación presupuestaria 110030000/G/252B/46000, fuente de financiación FS21422H02 y proyecto de gasto 20230149 "Intervención sociolaboral en zonas desfavorecidas", financiado con cargo al Programa Extremadura FSE+ 2021-2027, cofinanciación del 85 %, en el objetivo político 4 "una Europa más social mediante la aplicación del pilar europeo de derechos sociales", prioridad 2 "Inclusión social y lucha contra la pobreza", objetivo específico h) "fomentar la inclusión activa al objeto de promover la igualdad de oportunidades, la no discriminación y la participación activa, y mejorar la empleabilidad, en particular para los grupos desfavorecidos", de los presupuestos generales de la Comunidad Autónoma de Extremadura para los años 2023-2026 y con el siguiente desglose por año:

AÑO	FINANCIACIÓN
2023	168.351,38 €
2024	173.851,92 €
2025	179.936,68 €
2026	186.234,46 €

**JUNTA DE EXTREMADURA**

Consejería de Sanidad y Servicios Sociales

Cofinanciado por
la Unión Europea

Esta subvención no podrá aplicarse a gastos de distinta naturaleza y finalidad a la que es propia de los gastos imputables a dicho crédito.

Cuarta. Pago y justificación.

1. La cuantía máxima de la subvención concedida se abonará al Ayuntamiento de Almendralejo de forma fraccionada en pagos anticipados y/o a cuenta, sin necesidad de garantía alguna, de conformidad con el artículo 21 de la Ley 6/2011, de 23 de marzo, de Subvenciones de la Comunidad Autónoma de Extremadura y la disposición adicional cuarta letra b) de la Ley 5/2007, de 19 de abril, General de Hacienda Pública de Extremadura, y de acuerdo con el siguiente desglose:

1.1. Cuantía correspondiente al año 2023:

- a) Un primer abono, correspondiente al 50 % de la cuantía total prevista para el año 2023, se efectuará, una vez formalizado el convenio, previa acreditación por el Ayuntamiento de Almendralejo de la realización de las contrataciones del personal previsto en el apartado 5 de la cláusula segunda, así como del cumplimiento de las medidas de información y publicidad exigidas en el apartado 1.h) de la cláusula sexta.
- b) Un segundo abono, correspondiente al 50% restante de la cuantía total para el año 2023, se efectuará tras la comprobación de la justificación de que se han realizado gastos y pagos por un importe igual o superior al 50 % de la cuantía total para esta anualidad, documentación que podrá presentar el Ayuntamiento de Almendralejo hasta el 31 de octubre de 2023, inclusive.

En el supuesto de que el Ayuntamiento de Almendralejo no justifique o justifique insuficientemente en el citado plazo los gastos y pagos relativos al primer 50% anticipado de la anualidad 2023, la cantidad resultante entre lo justificado y lo obligado a justificar se deducirá del abono del segundo 50% de la anualidad 2023, en los términos establecidos en la cláusula décima del presente convenio.

1.2. Cuantía correspondiente al año 2024:

- a) Un primer abono, correspondiente al 50 % de la cuantía total para el año 2024, tras la comprobación de la justificación de que se han realizado gastos y pagos por un importe igual o superior al 100 % de la cuantía total de la subvención abonada para el año 2023, documentación que podrá presentar el Ayuntamiento de Almendralejo hasta el 29 de marzo del 2024, inclusive.



En el supuesto de que el Ayuntamiento de Almendralejo no justifique o justifique insuficientemente en el citado plazo los gastos y pagos relativos a la totalidad de la anualidad 2023, la cantidad resultante entre lo justificado y lo obligado a justificar se deducirá del primer abono de la anualidad 2024, en los términos establecidos en la cláusula décima del presente convenio. En el caso de que la cantidad a deducir fuera superior a ésta, se descontará de los sucesivos abonos.

- b) Un segundo abono, correspondiente al 50% restante de la cuantía total para el año 2024, tras la comprobación de la justificación de que se han realizado gastos y pagos por un importe igual o superior al 50 % de la cuantía total para esta anualidad, documentación que podrá presentar el Ayuntamiento de Almendralejo hasta el 31 de octubre de 2024, inclusive.

En el supuesto de que el Ayuntamiento de Almendralejo no justifique o justifique insuficientemente en el citado plazo los gastos y pagos relativos al primer 50% anticipado de la anualidad 2024, la cantidad resultante entre lo justificado y lo obligado a justificar se deducirá del abono del segundo 50% de la anualidad 2024, en los términos establecidos en la cláusula décima del presente convenio.

1.3. Cuantía correspondiente al año 2025:

- a) Un primer abono, correspondiente al 50 % de la cuantía total para el año 2025, tras la comprobación de la justificación de que se han realizado gastos y pagos por un importe igual o superior al 100 % de la cuantía total de la subvención abonada para el año 2024, documentación que podrá presentar el Ayuntamiento de Almendralejo hasta el 31 de marzo del 2025, inclusive.

En el supuesto de que el Ayuntamiento de Almendralejo no justifique o justifique insuficientemente en el citado plazo los gastos y pagos relativos a la totalidad de la anualidad 2024, la cantidad resultante entre lo justificado y lo obligado a justificar se deducirá del primer abono de la anualidad 2025, en los términos establecidos en la cláusula décima del presente convenio. En el caso de que la cantidad a deducir fuera superior a ésta, se descontará de los sucesivos abonos.

- b) Un segundo abono, correspondiente al 50% restante de la cuantía total para el año 2025, tras la comprobación de la justificación de que se han realizado gastos y pagos por un importe igual o superior al 50 % de la cuantía total para esta anualidad, documentación que podrá presentar el Ayuntamiento de Almendralejo hasta el 31 de octubre de 2025, inclusive.

**JUNTA DE EXTREMADURA**

Consejería de Sanidad y Servicios Sociales

Cofinanciado por
la Unión Europea

En el supuesto de que el Ayuntamiento de Almendralejo no justifique o justifique insuficientemente en el citado plazo los gastos y pagos relativos al primer 50% anticipado de la anualidad 2025, la cantidad resultante entre lo justificado y lo obligado a justificar se deducirá del abono del segundo 50% de la anualidad 2025, en los términos establecidos en la cláusula décima del presente convenio.

1.4. Cuantía correspondiente al año 2026:

- a) Un primer abono, correspondiente al 50 % de la cuantía total para el año 2026, tras la comprobación de la justificación de que se han realizado gastos y pagos por un importe igual o superior al 100 % de la cuantía total de la subvención abonada para el año 2025, documentación que podrá presentar el Ayuntamiento de Almendralejo hasta el 31 de marzo del 2026, inclusive.

En el supuesto de que el Ayuntamiento de Almendralejo no justifique o justifique insuficientemente en el citado plazo los gastos y pagos relativos a la totalidad de la anualidad 2025, la cantidad resultante entre lo justificado y lo obligado a justificar se deducirá del primer abono de la anualidad 2026, en los términos establecidos en la cláusula décima del presente convenio. En el caso de que la cantidad a deducir fuera superior a ésta, se descontará de los sucesivos abonos.

- b) Un segundo y último abono, correspondiente al 50% restante de la cuantía total prevista para el año 2026, tras la comprobación de la justificación de que se han realizado gastos y pagos por un importe igual o superior al 50 % de la cuantía total para esta anualidad 2026, que podrá presentar hasta el 30 de octubre de 2026, inclusive.

Previamente a los distintos pagos de la subvención, el Ayuntamiento de Almendralejo deberá acreditar que se halla al corriente en las obligaciones tributarias y frente a la Seguridad Social, así como de la Hacienda Autonómica, conforme se dispone en el artículo 12.8 de la Ley 6/2011, de 23 de marzo, de Subvenciones de la Comunidad Autónoma de Extremadura.

2. El Ayuntamiento de Almendralejo queda obligado a la justificación del cumplimiento de las condiciones impuestas y de la consecución de los objetivos del programa CRISOL previstos en la cláusula segunda.

La justificación consistirá, conforme dispone el artículo 35.9 de la Ley 6/2011, de 23 de marzo, de Subvenciones de la Comunidad Autónoma de Extremadura, en la certificación de

**JUNTA DE EXTREMADURA**

Consejería de Sanidad y Servicios Sociales

Cofinanciado por
la Unión Europea

la intervención o, en su defecto, del órgano que tenga atribuidas las facultades de la toma de razón en contabilidad, respecto de los gastos y pagos realizados y del cumplimiento de la finalidad para la que fue concedida, según modelo que se acompaña como anexo I "Certificado de ingresos, gastos y pagos realizados". En la citada certificación, se especificará las actuaciones que han sido financiadas con la subvención y su coste, con el desglose de los gastos incurridos de acuerdo con lo recogido en la cláusula tercera.

Igualmente, se presentarán copias de las facturas pagadas y demás documentos de valor probatorio en el tráfico jurídico mercantil o con eficacia administrativa, que deberán corresponder a la relación detallada de los mismos en el certificado gastos y pagos presentado.

Junto con la certificación de ingresos, gastos y pagos realizados correspondientes a las justificaciones parciales, se acompañará memoria técnica explicativa de ejecución del programa CRISOL, según modelo que se acompaña como anexo II "Memoria técnica explicativa de ejecución del programa crecimiento e inserción sociolaboral de personas en situación o riesgo de exclusión social (programa CRISOL)", en el que se refleje los objetivos y resultados alcanzados, conforme a los indicadores de realización y resultados referidos a la línea de actuación / operación "2.H.01 Itinerarios de inserción sociolaboral / Programa de crecimiento e inserción sociolaboral de personas en situación o riesgo de exclusión social Programa CRISOL" dentro del Programa Extremadura FSE+ 2021-2027 y conforme a lo dispuesto en el Anexo II del Reglamento (UE) 2021/1057 del Parlamento Europeo y del Consejo, de 24 de junio de 2021, por el que se establece el Fondo Social Europeo Plus (FSE+) y por el que se deroga el Reglamento (UE) número 1296/2013; actuaciones desarrolladas e incidencias surgidas durante el desarrollo del mismo.

La justificación del último pago correspondiente al 50% restante de la anualidad 2026, podrá presentarse a la Consejería de Sanidad y Servicios Sociales hasta el 15 de febrero de 2027, inclusive, junto con la justificación de la totalidad de los gastos y pagos realizados.

Con la justificación de la totalidad de los gastos y pagos realizados, conforme al anexo I, deberá presentarse, además, memoria técnica explicativa de ejecución del programa CRISOL, según el citado anexo II, en el que se refleje los objetivos y resultados alcanzados, conforme a los indicadores de productividad y resultados referidos a la operación "2.H.01 Itinerarios de inserción sociolaboral / Programa de crecimiento e inserción sociolaboral de personas en situación o riesgo de exclusión social Programa CRISOL" dentro del Programa Extremadura FSE+ 2021-2027 y conforme a lo dispuesto en el Anexo II del Reglamento (UE) 2021/1057 del Parlamento Europeo y del Consejo, de 24 de junio de 2021; actuaciones desarrolladas e incidencias surgidas durante el desarrollo del mismo.

**JUNTA DE EXTREMADURA**

Consejería de Sanidad y Servicios Sociales

Cofinanciado por
la Unión Europea

Cuando los gastos reales correspondan a gastos directos de personal deberán acreditarse las horas efectivamente dedicadas e imputadas al programa CRISOL en el mencionado anexo II.

Cuando el marco regulador de los fondos con cargo al que se financia el presente convenio sea objeto de modificación, el Ayuntamiento de Almendralejo quedará obligado a cumplir con los nuevos requerimientos que se establezcan.

Si existen defectos subsanables en la justificación presentada, la Dirección General de Servicios Sociales, Infancia y Familias lo pondrá en conocimiento del Ayuntamiento de Almendralejo, concediéndole un plazo de 10 días hábiles para su corrección.

Quinta. Gastos subvencionables.

1. Serán subvencionables los gastos en concepto de personal y de gastos corrientes para la ejecución de las actuaciones previstas en la cláusula segunda y conforme al presupuesto recogido en la cláusula tercera. La imputación de estos gastos estará limitada al periodo comprendido entre el 1 de enero de 2023 y la finalización del programa CRISOL, el 31 de diciembre del 2026, incluido.

Se considerará gasto realizado el que haya sido efectivamente pagado con anterioridad a la finalización del período de las correspondientes justificaciones establecidas en la cláusula cuarta.

Se permitirá la redistribución del gasto entre los diferentes conceptos presupuestarios (gastos de personal y gastos corrientes de actuaciones), siempre que se dirijan a alcanzar el fin de la subvención y se produzca por causa ajena a la voluntad de la entidad beneficiaria. Es este sentido, para llevar a cabo las compensaciones entre los distintos conceptos presupuestarios se estará a lo previsto en la cláusula décima.

Dichos gastos elegibles conllevan las siguientes particularidades:

- a) Se podrán imputar como gastos de personal la contratación nueva de personal temporal, los costes de personal indefinido directamente relacionados con la ejecución de las actuaciones contempladas en la cláusula segunda, así como los costes de personal funcionario, laboral fijo y estatutario según lo define el Real Decreto Legislativo 5/2015, de 30 de octubre, por el que se aprueba el texto refundido de la Ley del Estatuto Básico del Empleado Público, siempre que se pueda acreditar documentalmente su dedicación a la actuación.

**JUNTA DE EXTREMADURA**

Consejería de Sanidad y Servicios Sociales

Cofinanciado por
la Unión Europea

La Consejería de Sanidad y Servicios Sociales será ajena a todo tipo de relación funcional o laboral con el citado personal.

b) Se podrán imputar como gastos corrientes de actuaciones aquellos gastos realizados que de manera indubitada respondan a la naturaleza de la subvención concedida, resulten estrictamente necesarios para la realización de las actuaciones que no correspondan a costes de personal ni equipamiento, entre otros, costes de fungible, subcontrataciones (como colaboraciones esporádicas para la formación de los participantes) y alquileres de equipos TICs destinados a participantes, siempre que estén vinculadas a la actuación financiada.

2. En ningún caso serán gastos subvencionables:

a) Los intereses deudores de las cuentas bancarias.

b) Intereses, recargos y sanciones administrativas y penales.

c) Los gastos de procedimiento judiciales.

d) Los impuestos indirectos cuando sean susceptibles de recuperación o compensación ni los impuestos personales sobre la renta.

3. En todo lo no previsto en la presente cláusula, regirá lo dispuesto en el Reglamento (UE) 2021/1057 del Parlamento Europeo y del Consejo, de 24 de junio de 2021, de 24 de junio de 2021, por el que se establece el Fondo Social Europeo Plus (FSE+) y demás normativa de desarrollo.

Sexta. Obligaciones del Ayuntamiento de Almendralejo.

1. El Ayuntamiento de Almendralejo cumplirá con lo establecido en el Reglamento (UE) 2021/1060 del Parlamento Europeo y del Consejo, de 24 de junio de 2021, por el que se establecen las disposiciones comunes relativas al Fondo Europeo de Desarrollo Regional, al Fondo Social Europeo Plus, al Fondo de Cohesión, al Fondo de Transición Justa y al Fondo Europeo Marítimo, de Pesca y de Acuicultura, así como las normas financieras para dichos Fondos y para el Fondo de Asilo, Migración e Integración, el Fondo de Seguridad Interior y el Instrumento de Apoyo Financiero a la Gestión de Fronteras y la Política de Visados y en el Reglamento (UE) 2021/1057, del Parlamento Europeo y del Consejo, de 24 de junio de 2021, por el que se establece el Fondo Social Europeo Plus (FSE+) y por el que se deroga el Reglamento (UE) n.º 1296/2013, así como cualquier otra derivada de la normativa europea y nacional reguladora de los fondos FSE+.

**JUNTA DE EXTREMADURA**

Consejería de Sanidad y Servicios Sociales

Cofinanciado por
la Unión Europea

2. Se establecen las siguientes obligaciones específicas:

- a) Destinar la subvención a la finalidad para la que ha sido concedida. Ejecutar el programa CRISOL en la forma, condiciones y plazos establecidos en el presente convenio.
- b) Justificar documentalmente ante la Consejería de Sanidad y Servicios Sociales el cumplimiento de los requisitos y condiciones, así como la realización del programa y el cumplimiento de la finalidad que determina la concesión o disfrute de la subvención.
- c) Acreditar con carácter previo a los diferentes pagos que se halla al corriente en las obligaciones tributarias y frente a la Seguridad Social, así como con la Hacienda autonómica.
- d) Conservar la documentación original (con sello de imputación de esta subvención) de la justificación de la aplicación de los fondos recibidos, incluidos los documentos electrónicos, en tanto puedan ser objeto de actuaciones de comprobación y control. La disponibilidad de los documentos se ajustará a lo dispuesto en el artículo 82 del Reglamento (UE) 2021/1060 del Parlamento Europeo y del Consejo de 24 de junio de 2021, que estará durante un plazo de cinco años a partir del 31 de diciembre del año en que la autoridad gestión efectúe el último pago a la entidad beneficiaria. Este plazo se computará desde el 31 de diciembre de 2026.
- e) Aplicar un sistema de intercambio electrónico de datos que garantice la seguridad, la integridad y la confidencialidad de los datos, así como la autenticación del remitente y el uso de la firma electrónica.
- f) En relación con los indicadores. Se cumplirá con lo dispuesto en el artículo 17 y anexo I del Reglamento 2021/1057 del Parlamento Europeo y del Consejo, de 24 de junio de 2021, además, de cuantas normas y guías se establezcan para el cálculo y determinación de los indicadores FSE+.

En este sentido, el Ayuntamiento de Almendralejo facilitará, en los términos previstos en la cláusula cuarta, a la Consejería de Sanidad y Servicios Sociales la información del resultado derivado de la aplicación de los fondos recibidos. Además, deberá cumplimentar y aportar los resultados alcanzados en base a los indicadores previstos en el programa CRISOL para la realización del seguimiento de los Programas conforme se exige en la normativa comunitaria reguladora del Fondo Social Europeo Plus para cuantificar los avances realizados.

**JUNTA DE EXTREMADURA**

Consejería de Sanidad y Servicios Sociales

Cofinanciado por
la Unión Europea

Asimismo, deberá alcanzar al menos los siguientes resultados en base a los indicadores relacionados con el Programa Extremadura FSE+ 2021-2027:

- 1.º Con relación al indicador de realización "EP103_Participantes de grupos vulnerables", en el año 2026, este, al menos, debe alcanzar el resultado de 140 participantes.
 - 2.º Con relación al indicador de resultado "EECR03_Participantes que obtienen una cualificación tras su participación", debe alcanzar, al menos, el resultado de 110 participantes.
- g) Facilitar en forma y plazo a la Consejería de Sanidad y Servicios Sociales toda la información que le solicite en aplicación de la normativa comunitaria sobre información y publicidad, así como en cumplimiento de la estrategia de comunicación correspondiente.
- h) En relación con las obligaciones en materia de información, comunicación y publicidad previstas en el artículo 47 y 50 del Reglamento (UE) 2021/1060 del Parlamento Europeo y del Consejo de 24 de junio de 2021 y en el artículo 36 del Reglamento 2021/1057 del Parlamento Europeo y del Consejo, de 24 de junio de 2021, de 24 de junio de 2021, por el que se establece el Fondo Social Europeo Plus (FSE+), así como con el contenido que de conformidad con la estrategia de comunicación se recoja en el Plan de Comunicación para el Fondo Social Europeo Plus, haciendo mención del origen de esta financiación y velarán por darle visibilidad, en particular, cuando promuevan las acciones y sus resultados, facilitando información coherente, efectiva y proporcionada dirigida a múltiples destinatarios, incluidos los medios de comunicación y el público en general.

A estos efectos, el Ayuntamiento de Almendralejo deberá cumplir las siguientes cuestiones, conforme establece el artículo 50 del Reglamento (UE) 2021/1060 del Parlamento Europeo y del Consejo de 24 de junio de 2021:

- 1.º En el sitio web oficial del beneficiario, cuando dicho sitio web exista, y en sus cuentas en los medios sociales harán una breve descripción del programa CRISOL, de manera proporcionada en relación con el nivel de la subvención, con sus objetivos y resultados, y destacarán la ayuda financiera de la Unión.
- 2.º Proporcionarán una declaración que destaque la ayuda de la Unión de manera visible en documentos y materiales de comunicación relacionados con la ejecución del programa CRISOL, destinados al público o a los participantes.
- 3.º Exhibirán placas o vallas publicitarias resistentes en un lugar bien visible para el público, en las que figure el emblema de la Unión, de conformidad con las caracte-



rísticas técnicas que figuran en el anexo IX del Reglamento (UE) 2021/1060 del Parlamento Europeo y del Consejo de 24 de junio de 2021, tan pronto como comience la ejecución física de las actuaciones del programa CRISOL en el lugar donde se instalen los técnicos de Intervención Social.

Asimismo, el Ayuntamiento de Almendralejo deberá:

- 1.º Acreditar, previo al pago de la subvención concedida, mediante justificación documental gráfica suficiente, el cumplimiento de la obligación de información y publicidad.
- 2.º En todas las medidas de información y comunicación relacionadas con las actuaciones del programa CRISOL (incluidas las relaciones con los medios de comunicación, conferencias, seminarios y material informativo — como contratos, folletos, carteles, presentaciones, etc.—, en formato electrónico a través de los medios de comunicación tradicionales o de las redes sociales) deberán reconocer el apoyo de la UE y mostrar la bandera europea.
- 3.º Durante la realización de una actuación, informará al público del apoyo obtenido del Fondo:
 - Haciendo una breve descripción en su sitio web oficial del beneficiario, cuando dicho sitio web exista, y en sus cuentas en los medios sociales harán una breve descripción del programa CRISOL, de manera proporcionada en relación con el nivel de la subvención, con sus objetivos y resultados, y destacarán la ayuda financiera de la Unión.
 - Colocando, al menos un cartel con información sobre el programa CRISOL (de un tamaño mínimo A3), en el que mencionará la ayuda financiera de la Unión, en un lugar bien visible para el público, por ejemplo, la entrada de un edificio.

El cartel indicará el nombre y el objetivo principal del programa CRISOL. Se prepararán de acuerdo con las características técnicas adoptadas en el plan de comunicación y publicidad de estos fondos, así como lo dispuesto en el anexo IX del Reglamento (UE) 2021/1060 del Parlamento Europeo y del Consejo de 24 de junio de 2021.

- 4.º Se asegurará de que las partes que intervienen en ellas han sido informadas de dicha financiación.



En la documentación administrativa para la gestión de expedientes correspondientes a las actuaciones recogidas en este convenio se deberá incluir una mención a que el expediente está financiado con FSE+. Asimismo, en cualquier documento relacionado con la ejecución de una actuación que se destine al público o a los participantes, incluidos los certificados de asistencia o de otro tipo, contendrá una declaración en la que se informe de que el programa CRISOL ha recibido apoyo del fondo.

Igualmente, la identificación de la Consejería de Sanidad y Servicios Sociales deberá aparecer en todos los soportes publicitarios de las actuaciones que se realicen con los fondos de esta concesión directa (conferencias, seminarios y material informativo — como contratos, folletos, carteles, presentaciones, etc.—), y se deberán cumplir las prescripciones sobre identificación, información publicidad de las inversiones realizadas por la Junta de Extremadura reguladas en el Decreto 50/2001, de 3 de abril, sobre medidas adicionales de gestión de inversiones financiadas con ayudas de la Junta de Extremadura y se modifica el Decreto 77/1990, de 16 de octubre, por el que se establece el Régimen General de Concesión de Subvenciones y del Decreto 7/2002, de 29 de enero, de la imagen corporativa de la Junta de Extremadura.

- i) Someterse a las actuaciones de comprobación, seguimiento y evaluación del programa que realice la Consejería de Sanidad y Servicios Sociales a través de la Dirección General de Servicios Sociales, Infancia y Familias, así como cualesquiera otras de comprobación y control financiero que puedan realizar los órganos de control competente, autonómico, nacional o comunitario, aportando cuanta información le sea requerida en el ejercicio de las actuaciones anteriores.
- j) Comunicar a la Consejería de Sanidad y Servicios Sociales a través de la Dirección General de Servicios Sociales, Infancia y Familias cualquier alteración de las condiciones tenidas en cuenta para la concesión de la subvención y la obtención concurrente de otras ayudas para la misma finalidad procedentes de cualesquiera Administración o ente público o privado, nacional o internacional.
- k) Registrar la información relativa a todas las actuaciones y a cada una de las personas sobre las que se ha actuado en el repositorio común que, a tal efecto, el órgano gestor pondrá a disposición del beneficiario, en la forma que en cada momento señale dicho órgano gestor, con el fin de poder medir el resultado real de las actuaciones y su impacto. En el cumplimiento de esta obligación deberá respetarse en todo caso lo previsto en la Ley Orgánica 3/2018, de 5 de diciembre, de Protección de Datos Personales y garantía de los derechos digitales.

**JUNTA DE EXTREMADURA**

Consejería de Sanidad y Servicios Sociales

Cofinanciado por
la Unión Europea

l) Cumplir con las demás obligaciones previstas en el presente convenio, en el artículo 13 de la Ley 6/2011, de 23 de marzo, de Subvenciones de la Comunidad Autónoma de Extremadura y demás normativa nacional y comunitaria en lo no previsto expresamente en la presente cláusula.

3. La aceptación de la subvención supone aceptar la inclusión de la operación y sus datos en la lista de operaciones prevista en el Reglamento (UE) 2021/1060, del Parlamento Europeo y del Consejo, de 24 de junio de 2021, así como en la Base de Datos Nacional de Subvenciones.

Séptima. Seguimiento, vigilancia y control de la ejecución del convenio y de los compromisos adquiridos por los firmantes.

Para el seguimiento, vigilancia y control de la ejecución del presente convenio las partes firmantes nombran como responsable del mismo a la Dirección General de Servicios Sociales, Infancia y Familias de la Consejería de Sanidad y Servicios Sociales, que tendrá las facultades necesarias para supervisar su ejecución y adoptar las decisiones y dictar las instrucciones necesarias con el fin de asegurar la correcta realización de las actuaciones convenidas.

Asimismo, se podrá constituir una Comisión de Seguimiento, a propuesta de cualquiera de las partes firmantes, para realizar el seguimiento de las actuaciones del convenio y resolver las dudas y controversias que pudieran surgir en la aplicación e interpretación de las cláusulas del convenio, sin perjuicio de las facultades de la Dirección General de Servicios Sociales, Infancia y Familias como responsable del seguimiento, vigilancia y control de la ejecución del presente convenio.

La Comisión de Seguimiento estará integrada por seis miembros:

Cuatro personas designadas por la Consejería de Sanidad y Servicios Sociales, que serán nombradas por la persona titular de la Dirección General de Servicios Sociales, Infancia y Familias, correspondiendo a una de ellas la presidencia y a otra la secretaría.

- Dos personas designadas por el Ayuntamiento de Almendralejo que serán nombradas por la presidencia de la comisión.
- La secretaría de la Comisión la ejercerá una persona funcionaria de la Dirección General de Servicios Sociales, Infancia y Familias que asistirá a sus reuniones, con voz pero sin voto.

**JUNTA DE EXTREMADURA**

Consejería de Sanidad y Servicios Sociales

Cofinanciado por
la Unión Europea

En el plazo de un mes desde la notificación de la propuesta de constitución de la comisión, las partes designarán a sus representantes y lo comunicarán a la otra parte.

Se reconoce a cada parte firmante la facultad de convocar reuniones de la comisión. Los miembros de esta comisión no generarán derecho económico alguno con cargo a la financiación del presente convenio por su pertenencia a la misma o asistencia a sus reuniones.

En lo no contemplado por esta cláusula sobre el funcionamiento y actuaciones de la comisión, se estará a lo dispuesto por la Ley 40/2015, de 1 de octubre, de Régimen Jurídico del Sector Público sobre órganos colegiados de las distintas administraciones públicas.

Octava. Compatibilidad de la subvención.

La subvención otorgada no será compatible con la obtención de cualesquiera otras que puedan ser concedidas para la misma finalidad por otras Administraciones públicas o entidades públicas o privadas, dado que el coste total del programa es subvencionado por la Consejería de Sanidad y Servicios Sociales, financiado a través del Programa Extremadura FSE+ 2021-2027.

A estos efectos, el Ayuntamiento de Almendralejo deberá declarar todas las subvenciones solicitadas o concedidas para el mismo concepto en el momento de la solicitud o en cualquier otro de la vigencia del procedimiento en que se produzca.

Novena. Información y publicidad del convenio.

El presente convenio será publicado en el Diario Oficial de Extremadura y en Portal de Subvenciones de la Comunidad Autónoma de Extremadura, de conformidad con lo dispuesto en el artículo 17. 1 y 2 y en el artículo 20 de la Ley 6/2011, de 23 de marzo, de Subvenciones de la Comunidad Autónoma de Extremadura. Asimismo, será objeto de publicidad en el Portal de Transparencia de la Junta de Extremadura, de conformidad con lo dispuesto en los artículos 10 y 11 de la Ley 4/2013, de 21 de mayo, de Gobierno Abierto de Extremadura.

Además, se remitirá, para su publicación en la página web de la Intervención General del Estado, a la Base de Datos Nacional de Subvenciones, conforme se exige en el artículo 20.8.b) de la Ley 38/2003, de 17 de noviembre, General de Subvenciones.

Décima. Modificación del convenio.

1. Las actuaciones referidas en la cláusula segunda del presente convenio deberán ser ejecutadas conforme a la misma.

**JUNTA DE EXTREMADURA**

Consejería de Sanidad y Servicios Sociales

Cofinanciado por
la Unión Europea

A tales efectos, el Ayuntamiento de Almendralejo vendrá obligado a comunicar a la Consejería de Sanidad y Servicios Sociales a través de la Dirección General de Servicios Sociales, Infancia y Familias toda incidencia que suponga la modificación de las citadas actuaciones. Dicho órgano administrativo determinará si la variación comunicada constituye una modificación sustancial de las actuaciones financiadas que pueda dar lugar a la modificación o resolución del convenio.

En cualquier caso, se entenderá por modificación sustancial de las actuaciones financiadas cuando la modificación de estas conlleve a su vez una modificación del presupuesto anual del gasto, en un porcentaje superior al treinta por ciento.

El acuerdo de modificación se incorporará como adenda al convenio, formalizado antes de la finalización de la duración de este.

2. Tendrán la consideración de modificaciones no sustanciales, aquéllas que afecten a la ejecución del presupuesto anual de gasto, en un porcentaje igual o inferior al treinta por ciento.

En el caso de las modificaciones no sustanciales, el Ayuntamiento de Almendralejo deberá comunicarlas a la Dirección General de Servicios Sociales, Infancia y Familias, como órgano responsable para el seguimiento, vigilancia y control de la ejecución del convenio, en el momento en que se presenten las correspondientes justificaciones y deberán incluirse, asimismo, en la memoria técnica explicativa de ejecución del programa CRISOL, que se incorpora como anexo II al convenio.

3. Cuando las modificaciones conlleven a su vez una minoración de la cuantía máxima de la subvención concedida, se procederá, en su caso, para los pagos anticipados, a lo dispuesto en la cláusula cuarta.
4. Se deberá celebrar adendas al presente convenio para modificar el contenido de este cuando el marco regulador de los fondos con cargo al que se financia sea objeto de modificación.
5. En ningún caso, la modificación del convenio podrá conllevar un aumento de la cuantía máxima de la subvención concedida por la Consejería de Sanidad y Servicios Sociales para la financiación del presente convenio.

Undécima. Plazo de vigencia del convenio.

El presente convenio tendrá vigencia desde su firma hasta el 31 de diciembre de 2026, sin perjuicio de lo dispuesto sobre el periodo de ejecución de las actuaciones subvencionables, y

**JUNTA DE EXTREMADURA**

Consejería de Sanidad y Servicios Sociales

Cofinanciado por
la Unión Europea

con independencia del plazo de 15 de febrero de 2027 que regula la cláusula cuarta a efectos de justificación por parte del Ayuntamiento de Almendralejo.

Duodécima. Extinción, liquidación del convenio y reintegro.

1. El presente convenio se extingue por el cumplimiento de las actuaciones objeto de este o por incurrir en causa de resolución.

Son causas de resolución:

- a) El transcurso del plazo de vigencia del convenio.
- b) Acuerdo unánime de las partes firmantes.
- c) El incumplimiento de las obligaciones y compromisos asumidos por cualquiera de las partes firmantes.
- d) Por cualquier otra causa distinta de las anteriores prevista en el convenio o en otras leyes.

El convenio se entenderá cumplido cuando se haya realizado, de acuerdo con los términos de este y a satisfacción de ambas partes, la totalidad de su objeto.

2. La resolución del convenio por los supuestos contemplados en las letras a) y b) conllevará la devolución a la Consejería de Sanidad y Servicios Sociales de la subvención en la parte que hubiera sido abonada y no justificada hasta el momento de su efectividad, por parte del Ayuntamiento de Almendralejo.

Para la determinación de la cantidad que finalmente ha de percibir el Ayuntamiento de Almendralejo o, en su caso, el importe a reintegrar a la Consejería de Sanidad y Servicios Sociales, que deberá responder al principio de proporcionalidad, en los supuestos de resolución del convenio contemplados en la letra c) y d) o cuando se dé alguna de las causas de reintegro establecidas en el artículo 43 de la Ley 6/2011, de 23 de marzo, de Subvenciones de la Comunidad Autónoma de Extremadura, se estará a los siguientes criterios de graduación de los posibles incumplimientos de condiciones impuestas con motivo de la concesión de la subvención:

- 1.º Procederá la pérdida de derecho al cobro y/o, en su caso, al reintegro total de la subvención concedida cuando la misma haya sido destinada a otra finalidad o cuando no se aproxime significativamente al cumplimiento de la finalidad que dio lugar a la



subvención. A este respecto, se entenderá que no se aproxima significativamente al cumplimiento de la finalidad que dio lugar a la subvención cuando se haya ejecutado por debajo del 50% de las actuaciones del programa objeto de subvención por causa imputable al Ayuntamiento de Almendralejo.

- 2.º Procederá la pérdida del derecho al cobro parcial y/o, en su caso, al reintegro parcial de la subvención concedida cuando el cumplimiento por el Ayuntamiento de Almendralejo se aproxime significativamente al cumplimiento total, considerándose como tal cuando se haya ejecutado al menos un 50% de las actuaciones contempladas en el programa objeto de subvención. En estos casos se determinará la cuantía de pérdida del derecho al cobro parcial y/o, en su caso, del reintegro parcial proporcionalmente a la parte ejecutada, una vez comprobada la documentación justificativa de los gastos admisibles y una vez acreditado con ello, la aproximación significativa al cumplimiento de la finalidad que dio lugar a la subvención y la actuación inequívocamente tendente a la satisfacción de sus compromisos.

En el caso de incumplimiento respecto al mantenimiento de medidas de información y publicidad establecidas en el apartado 1.h) de la cláusula sexta, y si no ha adoptado medidas correctoras, teniendo en cuenta el principio de proporcionalidad, la cantidad a reintegrar será hasta un máximo del 3 % de la subvención concedida y/o abonada.

No obstante lo anterior, si cuando concurra cualquiera de las causas de resolución del convenio existen actuaciones en curso de ejecución, las partes, a propuesta de la Dirección General de Servicios Sociales, Infancia y Familias, como responsable del seguimiento, vigilancia y control del convenio, podrán acordar la continuación y finalización de las actuaciones en curso que consideren oportunas, estableciendo un plazo improrrogable para su finalización, transcurrido el cual deberá realizarse la liquidación de las mismas en los términos establecidos en los apartados anteriores.

3. La Secretaria General de la Consejería de Sanidad y Servicios Sociales será el órgano competente para la revocación de la subvención y la declaración de la pérdida de derecho al cobro y/o al reintegro de la subvención, de acuerdo con el procedimiento establecido en el Capítulo II Título III de la Ley 6/2011, de 23 de marzo, de Subvenciones de la Comunidad Autónoma de Extremadura. Dicha competencia se encuentra delegada en la directora general de Servicios Sociales, Infancia y Familias por Resolución de 29 de marzo de 2021 (DOE núm. 63, de 6 de abril de 2021).

Asimismo, será competente para ejecutar el reintegro que se acuerde por los órganos de la Unión Europea.

**JUNTA DE EXTREMADURA**

Consejería de Sanidad y Servicios Sociales

Cofinanciado por
la Unión Europea

El destino de los reintegros de los fondos de la Unión Europea tendrá el tratamiento que en su caso determine la normativa comunitaria.

4. El interés de demora aplicable en materia de reintegro de subvenciones será el establecido en el artículo 24.3 de la Ley de Hacienda Pública de Extremadura. No obstante, cuando se produzca la devolución voluntaria sin requerimiento previo de la Administración, la Secretaría General de la Consejería de Sanidad y Servicios Sociales, como órgano concedente de la subvención, y por delegación la directora general de Servicios Sociales, Infancia y Familias por Resolución de 29 de marzo de 2021 (DOE núm. 63, de 6 de abril de 2021), calculará y exigirá posteriormente el interés de demora establecido en el artículo 24.3 de la Ley 5/2007, de 19 de abril, General de Hacienda Pública de Extremadura, sin el incremento del 25% previsto en el artículo 44 de la Ley 6/2011, de 23 de marzo, de Subvenciones de la Comunidad Autónoma de Extremadura y hasta el momento en el que se produjo la devolución efectiva por parte de la entidad beneficiaria.

La cantidad a reintegrar se abonará por la beneficiaria a través de las entidades colaboradoras en la recaudación, que aparecen enumeradas en el Modelo 050 que ha de presentarse para el pago, y en el que deberá consignarse como Concepto 114240 "Reintegro Subvenciones en materia de Política Social".

La cantidad a devolver se abonará por la beneficiaria a través de las entidades colaboradoras en la recaudación, que aparecen enumeradas en el Modelo 050 que ha de presentarse para el pago, y en el que deberá consignarse como Concepto 114371 "Devolución voluntaria de subvenciones en materia de política social".

Decimotercera. Principio de igualdad.

El Ayuntamiento de Almendralejo tendrá en cuenta el principio de igualdad de trato y oportunidades y la participación equilibrada de mujeres y hombres en todos los ámbitos del programa CRISOL a realizar con cargo a esta ayuda. Teniendo en cuenta estos principios en todas las iniciativas, ejecución y desarrollo del conjunto de las actuaciones del programa.

Decimocuarta. Naturaleza y ámbito jurisdiccional.

El presente convenio tiene naturaleza administrativa, quedando excluido del ámbito de aplicación de la Ley 9/2017, de 8 de noviembre, de Contratos del Sector Público, por la que se transponen al ordenamiento jurídico español las Directivas del Parlamento Europeo y del Consejo 2014/23/UE y 2014/24/UE, de 26 de febrero de 2014, en virtud de lo dispuesto en su artículo 6, siéndole de aplicación con carácter supletorio para resolver las dudas y lagunas que pudieran presentarse.

**JUNTA DE EXTREMADURA**

Consejería de Sanidad y Servicios Sociales

Cofinanciado por
la Unión Europea

El presente convenio se rige por las cláusulas contenidas en el mismo, por lo dispuesto en la Ley 6/2011, de 23 de marzo, de Subvenciones de la Comunidad Autónoma de Extremadura, así como por la normativa básica contenida en la Ley 38/2003, de 17 de noviembre, General de Subvenciones y, en lo que le afecte, las restantes disposiciones de carácter básico del Estado. Igualmente será de aplicación el Reglamento (UE) 2021/1057, de 24 de junio de 2021, del Parlamento Europeo y del Consejo y Reglamento (UE) 2021/1060, del Parlamento Europeo y del Consejo, de 24 de junio de 2021.

Las controversias que pudieran surgir sobre la interpretación, modificación, resolución y efectos, se resolverán entre las partes agotando todas las formas posibles de conciliación para llegar a un acuerdo amistoso extrajudicial. En su defecto serán competentes para conocer las cuestiones litigiosas los órganos del Orden Jurisdiccional Contencioso-Administrativo.

Y en prueba de conformidad, firman el presente convenio mediante firma electrónica, tomándose como fecha de formalización del presente documento la fecha del último firmante.

La Directora General de Servicios Sociales,
Infancia y Familias,
(PD, de la Secretaria General por Resolución
de 29 de marzo de 2021,
DOE núm. 63, de 6 de abril de 2021)
CARMEN NÚÑEZ CUMPLIDO

Alcalde-Presidente del
Ayuntamiento de Almendralejo,
JOSÉ MARÍA RAMÍREZ MORÁN



JUNTA DE EXTREMADURA

Consejería de Sanidad y Servicios Sociales

Cofinanciado por
la Unión Europea**ANEXO I****CERTIFICADO DE INGRESOS, GASTOS Y PAGOS REALIZADOS**

D/Dña. _____, con DNI _____, en calidad de Interventor/a del Ayuntamiento de Almendralejo, en relación al Convenio por el que se instrumenta la concesión directa de una subvención de la Consejería de Sanidad y Servicios Sociales de la Junta de Extremadura a este ayuntamiento para la financiación del Programa de crecimiento e inserción sociolaboral de personas en situación o riesgo de exclusión social (Programa CRISOL) 2023-2026, financiado por el Fondo Social Europeo Plus, suscrito con fecha de _____¹, al amparo de los artículos 22.4.c), 32.1.b) y 32.2 de la Ley 6/2011, de 23 de marzo, de Subvenciones de la Comunidad Autónoma de Extremadura, de conformidad con la cláusula cuarta del propio convenio y con la documentación que obra en esta entidad,

CERTIFICO:

- 1º. Que con fecha _____, ha sido anotada en la contabilidad de este ayuntamiento la cantidad de _____ €, correspondiente al _____² de la financiación de la anualidad _____, siendo destinada la misma a la finalidad para la que ha sido concedida.
- 2º. Que con cargo a la financiación de la anualidad _____, este ayuntamiento ha realizado gastos y pagos en la ejecución del programa de crecimiento e inserción sociolaboral de personas en situación o riesgo de exclusión social (Programa CRISOL) 2023-2026, financiado por el Fondo Social Europeo Plus, por importe total de _____ €, acorde con los conceptos detallados en el presupuesto de gasto incluido en el programa subvencionado, que corresponden con una cantidad igual o superior al _____ %³ de la financiación de la referida anualidad, y cuyo desglose es el siguiente:

1. GASTOS DE PERSONAL						
1.1 Retribuciones salariales del personal contratado para la ejecución del programa subvencionado.						
Fecha del documento (nómina)	Nombre y Apellidos del Trabajador/a	NIF	Denominación del puesto de trabajo	Importe	Fecha del pago	Cuantía que se imputa a la subvención

¹ Especificar la fecha de la suscripción del convenio.

² Especificar el abono de la cuantía de la anualidad a la que corresponda.

³ Especificar si la cantidad es igual o superior al %, según corresponda.

**JUNTA DE EXTREMADURA**

Consejería de Sanidad y Servicios Sociales

Cofinanciado por
la Unión Europea

1.2 Gastos de Cotización a la Seguridad Social.						
Fecha del documento	Nombre y Apellidos del Trabajador/a	NIF	Mes al que corresponde	Importe	Fecha del pago	Cuantía que se imputa a la subvención
Total Gastos Personal de la Entidad						€
2. GASTOS CORRIENTES DE ACTUACIONES						
2.1. (indicar el concepto de gasto)						
Fecha de emisión de la factura	Acreeedor / proveedor	NIF	Importe	Fecha del pago	Cuantía que se imputa a la subvención	
2.2. (indicar el concepto de gasto)						
Fecha de emisión de la factura	Acreeedor / proveedor	NIF	Importe	Fecha del pago	Cuantía que se imputa a la subvención	
2.3. (indicar el concepto de gasto)						
Fecha de emisión de la factura	Acreeedor / proveedor	NIF	Importe	Fecha del pago	Cuantía que se imputa a la subvención	
Total Gastos corrientes de actuaciones						€
Total Gastos del Programa						€

3.º Que los documentos justificativos de los gastos y pagos realizados señalados en el apartado anterior obran en poder de este ayuntamiento y serán custodiados, como mínimo, hasta el 31 de diciembre del año 2030 en tanto puedan ser objeto de actuaciones de comprobación y control por la Consejería de Sanidad y Servicios Sociales o la Intervención General de la Junta de Extremadura en el ejercicio de sus competencias de control del gasto público, en cumplimiento de lo dispuesto en la cláusula cuarta apartado segundo del convenio.

**JUNTA DE EXTREMADURA**

Consejería de Sanidad y Servicios Sociales

Cofinanciado por
la Unión Europea

Lo que se certifica a los efectos de justificación y cumplimiento del Convenio por el que se instrumenta la concesión directa de una subvención de la Consejería de Sanidad y Servicios Sociales de la Junta de Extremadura al Ayuntamiento de Almendralejo para la financiación del programa de crecimiento e inserción sociolaboral de personas en situación o riesgo de exclusión social (Programa CRISOL) 2023-2026, financiado por el Fondo Social Europeo Plus.

En _____, a fecha de firma digital.

(firma digital)

Vº Bº Representante legal

El/La Interventor/a

Fdo.:

Fdo.:



JUNTA DE EXTREMADURA

Consejería de Sanidad y Servicios Sociales

Cofinanciado por
la Unión Europea**ANEXO II****MEMORIA TÉCNICA EXPLICATIVA DE EVALUACIÓN DE EJECUCIÓN
DEL PROGRAMA DE CRECIMIENTO E INSERCIÓN SOCIOLABORAL
DE PERSONAS EN SITUACIÓN O RIESGO DE EXCLUSIÓN
SOCIAL (PROGRAMA CRISOL)**

1. DATOS DE IDENTIFICACIÓN DE LA ENTIDAD.					
NOMBRE DE LA ENTIDAD			NIF		
NOMBRE Y APELLIDOS DEL O LA REPRESENTANTE LEGAL DE LA ENTIDAD			NIF		
DIRECCIÓN			NÚM.		
MUNICIPIO		C.P		PROVINCIA	
TELÉFONO DE CONTACTO			DIRECCIÓN DE CORREO ELECTRÓNICO		
NOMBRE Y APELLIDOS DE LA PERSONA RESPONSABLE TÉCNICO DEL PROGRAMA			NIF		
DENOMINACIÓN DEL PUESTO DE TRABAJO DE LA PERSONA RESPONSABLE TÉCNICO					
TELÉFONO DE CONTACTO DE LA PERSONA RESPONSABLE TÉCNICO			DIRECCIÓN DE CORREO ELECTRÓNICO DE LA PERSONA RESPONSABLE TÉCNICO		
LOCALIZACIÓN DEL PROGRAMA (ZONAS URBANAS O BARRIOS)					

2. DATOS DEL PROGRAMA.**2.1 DESCRIPCIÓN DEL PROGRAMA REALIZADO**

(Describir, lo más detallado posible, en qué ha consistido el programa y las necesidades a las que se han dado respuesta).



JUNTA DE EXTREMADURA

Consejería de Sanidad y Servicios Sociales

Cofinanciado por
la Unión Europea**2.2. OBJETIVOS Y RESULTADOS ALCANZADOS**

(con relación a los objetivos recogidos en el convenio).

2.3. ACTUACIONES DEL PROGRAMA.

Denominación de la actuación	Descripción de la actuación	Número de participantes directos de la actuación		Temporalización
		Mujeres	Hombres	
Información y orientación a las personas en situación o riesgo de exclusión social sobre recursos sociales, formativos y laborales.				
Diseño y desarrollo de itinerarios integrados y personalizados de inserción social y laboral.				
Capacitación social y prelaboral.				
Derivación al programa de formación en alternancia con el empleo CRISOL-FORMACIÓN desarrollados o financiados por el Servicio Extremeño Público de Empleo.				
Acompañamiento y seguimiento de las personas en situación o riesgo de exclusión social participantes en el programa CRISOL.				
Información y asesoramiento / acompañamiento sobre recursos de inserción social y laboral.				
Derivación / coordinación con los recursos sociolaborales y educativos.				
Creación de espacios de convivencia.				
Refuerzo de dispositivos de inclusión social y convivencia.				
Mediación comunitaria y resolución de conflictos en comunidades vecinales.				

**JUNTA DE EXTREMADURA**

Consejería de Sanidad y Servicios Sociales

Cofinanciado por
la Unión Europea**2.4. TEMPORALIZACIÓN DEL PROGRAMA**

ANUALIDADES			
2023	2024	2025	2026
ENERO-DICIEMBRE	ENERO-DICIEMBRE	ENERO-DICIEMBRE	ENERO-DICIEMBRE

2.5. PARTICIPANTES DEL PROGRAMA.

Perfil de los participantes directos:	Personas desempleadas que viven en las zonas residenciales urbanas objeto de la intervención del programa, en su mayoría residentes en viviendas de promoción pública, que se encuentran en situación o riesgo de exclusión social y/o son beneficiarios de la Renta Extremeña Garantizada o el Ingreso Mínimo Vital
---------------------------------------	--

2.6. RECURSOS HUMANOS (PROFESIONALES ADSCRITOS AL PROGRAMA).**2.6.1. PROFESIONALES CONTRATADOS ⁽¹⁾ PARA LA EJECUCIÓN DEL PROGRAMA.**

Núm. de profesionales	Titulación y especialidad	Jornada laboral Horas/semana	Duración (en meses)	Coste retribuciones brutas del periodo	Coste Seguridad Social Patronal del periodo

2.6.2. PROFESIONALES QUE LA ENTIDAD LOCAL HA APORTADO AL PROGRAMA Y NO IMPUTA A LA SUBVENCIÓN.

Nombre y Apellidos	Titulación	Puesto de Trabajo	Relación jurídica con la Entidad

**JUNTA DE EXTREMADURA**

Consejería de Sanidad y Servicios Sociales

Cofinanciado por
la Unión Europea**2.6.3. PERSONAL VOLUNTARIO DE APOYO ASOCIADO AL PROGRAMA ⁽²⁾.**

Número de voluntarios	Concretar la colaboración

NOTA IMPORTANTE:

⁽¹⁾ El personal contratado con cargo a la subvención concedida por la Consejería de Sanidad y Servicios Sociales deberá estar en posesión de la titulación académica acorde a las actuaciones a desarrollar en el programa subvencionado, y en los términos del convenio.

⁽²⁾ Deberá justificarse el contenido de este apartado, señalando el número de voluntarios que con carácter permanente participan en el programa.

2.7. MECANISMOS DE PLANIFICACIÓN, COORDINACIÓN, SEGUIMIENTO Y EVALUACIÓN DEL PROGRAMA.

(Describir las estructuras o mecanismos de planificación, coordinación, seguimiento y evaluación o, denominación, composición, funciones, funcionamiento e impacto en la ejecución del programa la colaboración y/o participación de los usuarios/as, instituciones, entidades y ONGs en el programa, así como la implicación de los Servicios Sociales en el programa).

- ¿Cómo ha liderado esa entidad el trabajo en red entre los diferentes actores sociales, laborales y económicos de la zona objeto de intervención?

- ¿Con qué entidades se ha coordinado al trabajar en red para la ejecución del programa?

¿Cómo se ha coordinado con el SEXPE para la puesta a disposición y el seguimiento de las personas participantes de programas de formación en alternancia con el empleo?

2.8 INDICADORES DE SEGUIMIENTO Y EVALUACIÓN.

	2.8.1 Indicadores específicos (valores acumulativos)							
	2023		2024		2025		2026	
	H	M	H	M	H	M	H	M
Núm. total de beneficiarios (participantes directos + otros participantes)								

**JUNTA DE EXTREMADURA**

Consejería de Sanidad y Servicios Sociales

Cofinanciado por
la Unión Europea

2.8 INDICADORES DE SEGUIMIENTO Y EVALUACIÓN.								
	2.8.1 Indicadores específicos (valores acumulativos)							
	2023		2024		2025		2026	
	H	M	H	M	H	M	H	M
Núm. de personas participantes (directos) ⁴								
De 16 a 24 años								
De 25 a 53 años								
De 54 a 65 años								
Núm. de personas participantes que obtienen una cualificación tras su participación (directos) ⁵								
De 16 a 24 años								
De 25 a 53 años								
De 54 a 65 años								

2.8.2 Indicadores comunes de realización relativos a las operaciones dirigidas a personas								
	a) indicadores comunes de realización relativos a los participantes (valores acumulativos)							
	2023		2024		2025		2026	
	H	M	H	M	H	M	H	M
Personas desempleadas, incluidas las de larga duración. (*)								
De 16 a 24 años								
De 25 a 53 años								
De 54 a 65 años								
Personas desempleadas de larga. (**)								
De 16 a 24 años								

⁴ Se refiere a personas desempleadas que viven en las zonas residenciales urbanas objeto de la intervención del programa, en su mayoría residentes en viviendas de promoción pública, que se encuentran en situación o riesgo de exclusión social y/o son beneficiarios de la Renta Extremeña Garantizada o el Ingreso Mínimo Vital. Equivale al indicador de realización "EP103_Participantes de grupos vulnerables"

⁵ Equivale al indicador de resultado "EECR03_Participantes que obtienen una cualificación tras su participación".

(*) Los datos comunicados son datos personales en el sentido del artículo 4, apartado 1, del Reglamento (UE) 2016/679.

(**) Los datos comunicados comprenden una categoría especial de datos personales en el sentido del artículo 9 del Reglamento (UE) 2016/679.

**JUNTA DE EXTREMADURA**

Consejería de Sanidad y Servicios Sociales

Cofinanciado por
la Unión Europea**2.8.2 Indicadores comunes de realización relativos a las operaciones dirigidas a personas**

	a) indicadores comunes de realización relativos a los participantes (valores acumulativos)							
	2023		2024		2025		2026	
	H	M	H	M	H	M	H	M
De 25 a 53 años								
De 54 a 65 años								
Personas inactivas. (*)								
De 16 a 24 años								
De 25 a 53 años								
De 54 a 65 años								
Personas con empleo, incluidas las que trabajan por cuenta propia (*)								
De 16 a 24 años								
De 25 a 53 años								
De 54 a 65 años								
Número de niños menores de 18 años (*)								
Número de personas jóvenes de edades comprendidas entre los 18 y los 29 años. (*)								
Número de personas participantes de 55 años o más. (*)								
personas con el primer ciclo de enseñanza secundaria como máximo (CINE 0-2). (*)								
De 16 a 24 años								
De 25 a 53 años								
De 54 a 65 años								
personas con el segundo ciclo de enseñanza secundaria (CINE 3) o con enseñanza postsecundaria (CINE 4) (*)								
De 16 a 24 años								

**JUNTA DE EXTREMADURA**

Consejería de Sanidad y Servicios Sociales

Cofinanciado por
la Unión Europea

2.8.2 Indicadores comunes de realización relativos a las operaciones dirigidas a personas								
	a) indicadores comunes de realización relativos a los participantes (valores acumulativos)							
	2023		2024		2025		2026	
	H	M	H	M	H	M	H	M
De 25 a 53 años								
De 54 a 65 años								
personas con enseñanza superior o terciaria (CINE 5 a 8) (*)								
De 16 a 24 años								
De 25 a 53 años								
De 54 a 65 años								
personas con enseñanza superior o terciaria (CINE 5 a 8) (*)								
De 16 a 24 años								
De 25 a 53 años								
De 54 a 65 años								

	b) Otros indicadores comunes de realización: (valores acumulativos)							
	2023		2024		2025		2026	
	H	M	H	M	H	M	H	M
Participantes con discapacidad. (**)								
De 16 a 24 años								
De 25 a 53 años								
De 54 a 65 años								
Nacionales de terceros países. (*)								
De 16 a 24 años								
De 25 a 53 años								
De 54 a 65 años								
Número de participantes de origen extranjero (*), minorías (incluidas comunidades marginadas, como la población romaní). (**)								

**JUNTA DE EXTREMADURA**

Consejería de Sanidad y Servicios Sociales

Cofinanciado por
la Unión Europea

	b) Otros indicadores comunes de realización: (valores acumulativos)							
	2023		2024		2025		2026	
	H	M	H	M	H	M	H	M
De 16 a 24 años								
De 25 a 53 años								
De 54 a 65 años								
Personas sin hogar o afectadas por la exclusión en materia de vivienda (*)								
De 16 a 24 años								
De 25 a 53 años								
De 54 a 65 años								
Participantes de zonas rurales (*)								
De 16 a 24 años								
De 25 a 53 años								
De 54 a 65 años								

2.8.3 Indicadores comunes de resultados inmediatos relativos a las personas participantes

	(valores acumulativos)							
	2023		2024		2025		2026	
	H	M	H	M	H	M	H	M
Participantes que buscan trabajo tras su participación. (*)								
De 16 a 24 años								
De 25 a 53 años								
De 54 a 65 años								
Participantes que se han integrado en los sistemas de educación o formación tras su participación. (*)								
De 16 a 24 años								
De 25 a 53 años								

**JUNTA DE EXTREMADURA**

Consejería de Sanidad y Servicios Sociales

Cofinanciado por
la Unión Europea**2.8.3 Indicadores comunes de Indicadores comunes de resultados inmediatos relativos a las personas participantes**

	(valores acumulativos)							
	2023		2024		2025		2026	
	H	M	H	M	H	M	H	M
De 54 a 65 años								
Participantes que obtienen una cualificación tras su participación. (*).								
De 16 a 24 años								
De 25 a 53 años								
De 54 a 65 años								
Participantes que tienen un empleo, incluido por cuenta propia, tras su participación (*).								
De 16 a 24 años								
De 25 a 53 años								
De 54 a 65 años								

2.8.4 Indicadores comunes de resultados a largo plazo relativos a las personas participantes

	(valores acumulativos)							
	2023		2024		2025		2026	
	H	M	H	M	H	M	H	M
Participantes que obtienen un empleo, incluido por cuenta propia, en los seis meses siguientes a su participación. (*).								
De 16 a 24 años								
De 25 a 53 años								
De 54 a 65 años								

(*) Los datos comunicados son datos personales en el sentido del artículo 4, apartado 1, del Reglamento (UE) 2016/679.

(**) Los datos comunicados comprenden una categoría especial de datos personales en el sentido del artículo 9 del Reglamento (UE) 2016/679.

**JUNTA DE EXTREMADURA**

Consejería de Sanidad y Servicios Sociales

Cofinanciado por
la Unión Europea**2.8.4 Indicadores comunes de resultados a largo plazo relativos a las personas participantes**

	(valores acumulativos)							
	2023		2024		2025		2026	
	H	M	H	M	H	M	H	M
Participantes que hayan mejorado su situación en el mercado de trabajo en los seis meses siguientes a su participación. (*)								
De 16 a 24 años								
De 25 a 53 años								
De 54 a 65 años								

2.9. MEDIDAS DE PUBLICIDAD ADOPTADAS PARA DAR DIFUSIÓN PÚBLICA A LA FINANCIACIÓN OBTENIDA DE LA JUNTA DE EXTREMADURA A TRAVÉS DE LA PRESENTE SUBVENCIÓN. ⁽¹⁾

Indicar los actos, comunicaciones, jornadas, charlas, entrevistas, difusiones, publicaciones etc., así como medios y soportes utilizados y las fechas en las que se han llevado a cabo, a través de los que han adoptado las referidas medidas de publicidad,

NOTA IMPORTANTE:

⁽¹⁾ Se deberá aportar documentación justificativa de cada una de las medidas adoptadas a través de ejemplares, documentos gráficos llevados a cabo para tal fin por ese Organismo o recopilados de otros medios de comunicación social o cualquier otro documento en soporte papel o digital que acrediten las medidas adoptadas en esta materia.

2.10. MODIFICACIONES RESPECTO AL PROGRAMA SUBVENCIONADO.

(Modificaciones sustanciales y no sustanciales producidas).

Indicar las principales variaciones respecto al programa que se pretendía desarrollar: personal contratado, número de participantes, actuaciones, temporalización, etc., indicando las posibles causas que han producido esta variación.

**JUNTA DE EXTREMADURA**

Consejería de Sanidad y Servicios Sociales

Cofinanciado por
la Unión Europea**2.11. SUBCONTRATACIÓN DE LAS ACTUACIONES.**

(Indicar si finalmente se han subcontratado parte de las actuaciones del programa aprobado)

2.12. OBSERVACIONES / INFORMACIÓN ADICIONAL.**2.13 PRESUPUESTO EJECUTADO DEL PROGRAMA (DATOS ACUMULATIVOS)**

CONCEPTOS DEL GASTO	CON CARGO A LA SUBVENCIÓN CONSEJERÍA SANIDAD Y SERVICIOS SOCIALES				
	2023	2024	2025	2026	TOTAL
1. Gastos de Personal					
- Retribuciones salariales					
- Cotizaciones a la Seguridad Social.					
2. Gastos corrientes de actuaciones					
- ACTUACIONES PARA EL DESARROLLO DE COMPETENCIAS SOCIALES Y FORMATIVAS DE LAS PERSONAS PARTICIPANTES.					
- MATERIAL DE OFICINA					
- DIFUSIÓN Y PUBLICIDAD					
TOTAL					

**JUNTA DE EXTREMADURA**

Consejería de Sanidad y Servicios Sociales

Cofinanciado por
la Unión Europea

DECLARACIÓN RESPONSABLE- Las personas abajo firmantes, responsables de la ejecución del programa de crecimiento e inserción sociolaboral de personas en situación o riesgo de exclusión social (programa CRISOL) 2023-2026, financiado por el Fondo Social Europeo Plus y subvencionado por la Consejería de Sanidad y Servicios Sociales, al amparo del Convenio por el que se instrumenta la concesión directa de la subvención al Ayuntamiento de Almendralejo, suscrito el _____⁶, declaran la veracidad de los datos contenidos en este documento y que los mismos se corresponden fielmente con los datos de ejecución del programa subvencionado en los términos previstos en el citado convenio.

En _____, a fecha de firma digital.

El/la Representantes Legal

El/la Responsable Técnico

Fdo.:

Fdo.:

⁶ Especificar la fecha de suscripción del convenio.



RESOLUCIÓN de 26 de mayo de 2023, de la Secretaría General, por la que se da publicidad al Convenio por el que se instrumenta la concesión directa de una subvención de la Consejería de Sanidad y Servicios Sociales de la Junta de Extremadura al Instituto Municipal de Asuntos Sociales del Ayuntamiento de Cáceres para la financiación del programa de crecimiento e inserción sociolaboral de personas en situación o riesgo de exclusión social (Programa CRISOL) 2023-2026, financiado por el Fondo Social Europeo Plus. (2023062116)

Habiéndose firmado el día 27 de abril de 2023, el Convenio por el que se instrumenta la concesión directa de una subvención de la Consejería de Sanidad y Servicios Sociales de la Junta de Extremadura al Instituto Municipal de Asuntos Sociales del Ayuntamiento de Cáceres para la financiación del programa de crecimiento e inserción sociolaboral de personas en situación o riesgo de exclusión social (Programa CRISOL) 2023-2026, financiado por el Fondo Social Europeo Plus, de conformidad con lo previsto en el artículo 8 del Decreto 217/2013, de 19 de noviembre, por el que se regula el Registro General de Convenios de la Administración de la Comunidad Autónoma de Extremadura.

RESUELVO:

La publicación en el Diario Oficial de Extremadura del convenio que figura como anexo de la presente resolución.

Mérida, 26 de mayo de 2023.

La Secretaria General.
PA, Resolución de 01/03/2021,
DOE n.º 43, de 4 de marzo de 2021
La Jefa de Servicio de Legislación y
Documentación,
M.ª MERCEDES ARGUETA MILLÁN

**JUNTA DE EXTREMADURA**

Consejería de Sanidad y Servicios Sociales

Cofinanciado por
la Unión Europea

CONVENIO POR EL QUE SE INSTRUMENTA LA CONCESIÓN DIRECTA DE UNA SUBVENCIÓN DE LA CONSEJERÍA DE SANIDAD Y SERVICIOS SOCIALES DE LA JUNTA DE EXTREMADURA AL INSTITUTO MUNICIPAL DE ASUNTOS SOCIALES DEL AYUNTAMIENTO DE CACERES PARA LA FINANCIACIÓN DEL PROGRAMA DE CRECIMIENTO E INSERCIÓN SOCIOLABORAL DE PERSONAS EN SITUACIÓN O RIESGO DE EXCLUSIÓN SOCIAL (PROGRAMA CRISOL) 2023-2026, FINANCIADO POR EL FONDO SOCIAL EUROPEO PLUS.

Mérida, 27 de abril de 2023.

REUNIDOS

De una parte, Doña Carmen Núñez Cumplido, Directora General de Servicios Sociales, Infancia y Familias de la Consejería de Sanidad y Servicios Sociales de la Junta de Extremadura, cargo para la que fue nombrada por Decreto 100/2019, de 2 de agosto, (DOE núm. 151, de 6 de agosto de 2019), actuando en virtud de las atribuciones delegadas por la Secretaria General por Resolución de 29 de marzo de 2021 (DOE núm. 51, de 6 de abril de 2021), le confiere el artículo 9 de la Ley 6/2011, de 23 de marzo, de Subvenciones de la Comunidad Autónoma de Extremadura.

Y de otra, Don Luis Salaya Julián, Alcalde-Presidente del Ayuntamiento de Cáceres y Presidente del Instituto Municipal de Servicios Sociales del Ayuntamiento de Cáceres (IMAS), cargo para el que fue elegido con fecha de 15 de junio de 2019, actuando en virtud de las atribuciones que le confiere el artículo 16 de los Estatutos del Organismo Autónomo Instituto Municipal de Asuntos Sociales del Excmo. Ayuntamiento de Cáceres.

En el ejercicio de las facultades propias de sus cargos, ambas partes se reconocen recíprocamente capacidad para obligarse en los términos del presente convenio y, a tal efecto,

EXPONEN

Primero. El Estatuto de Autonomía de Extremadura, en su artículo 9.1.27, atribuye a ésta la competencia exclusiva en materia de acción social. En particular, la promoción y protección de los mayores y la prevención, atención e inserción social de los colectivos afectados por cualquier tipo de discapacidad, dependencia o cualesquiera otras circunstancias determinantes de exclusión social.

En este marco competencial, se aprueba la Ley 14/2015, de 9 de abril, de Servicios Sociales de Extremadura, que tiene entre su objeto garantizar en el ámbito de la Comunidad Autónoma de

**JUNTA DE EXTREMADURA**

Consejería de Sanidad y Servicios Sociales

Cofinanciado por
la Unión Europea

Extremadura el derecho subjetivo y universal de la ciudadanía de acceso al sistema público de servicios sociales en los términos y con los requisitos regulados en la propia ley con objeto de promover el bienestar social y contribuir al pleno desarrollo de las personas y la justicia social.

La Consejería de Sanidad y Servicios Sociales es el órgano administrativo de la Administración de la Comunidad Autónoma de Extremadura al que le corresponde en virtud del Decreto del Presidente 41/2021, de 2 de diciembre, por el que se modifica la denominación y competencias de las Consejerías que conforman la Administración de la Comunidad Autónoma de Extremadura, las competencias en materia de servicios sociales. Asimismo, en virtud del Decreto 163/2019, de 29 de octubre, por el que se establece la estructura orgánica de la Consejería de Sanidad y Servicios Sociales y se modifica el Decreto 222/2008, de 24 de octubre, por el que se aprueban los Estatutos del Servicio Extremeño de Promoción de la Autonomía y Atención a la Dependencia, corresponde a la Dirección General de Servicios Sociales, Infancia y Familias las funciones de la planificación, el desarrollo, la coordinación y el control de la ejecución de las políticas en materia de programas y prestaciones en materia de política social, con especial dedicación a la lucha contra la pobreza y exclusión social.

Segundo. El Ayuntamiento de Cáceres, en el marco de las competencias que le confiere los artículos 25.2.e) y 26.1.c) de la Ley 7/1985, de 2 de abril, Reguladora de las Bases del Régimen Local, le corresponde prestar los servicios de evaluación e información de situaciones de necesidad social y la atención inmediata a personas en situación o riesgo de exclusión social. Estos servicios son gestionados a través del Instituto Municipal de Asuntos Sociales, como su organismo autónomo local dependiente, y que tiene como uno de sus objetivos específicos estatutarios la elaboración y ejecución de programa dirigidos al Bienestar Social.

Tercero. El artículo 4 de la Ley 14/2015, de 9 de abril, de Servicios Sociales de Extremadura establece como una de las finalidades del Sistema Público de Servicios Sociales garantizar a toda persona, grupo o comunidad la cobertura tanto de las necesidades personales básicas como de las necesidades sociales, asegurando la igualdad de oportunidades, el acceso a recursos, el apoyo para promover las actitudes y capacidades que faciliten la autonomía y bienestar, la inclusión e integración social, la prevención, la convivencia adecuada, la participación social, la promoción igualitaria y el derecho a vivir dignamente durante todas las etapas de su vida.

Al amparo del citado precepto, la Junta de Extremadura ha diseñado el programa de crecimiento e inserción sociolaboral de personas en situación o riesgo de exclusión social (en adelante programa CRISOL) como un recurso para el crecimiento e inserción social y laboral en la Comunidad Autónoma de Extremadura en las zonas con mayores tasas de pobreza y exclusión social de las ciudades mayores de 20.000 habitantes.

**JUNTA DE EXTREMADURA**

Consejería de Sanidad y Servicios Sociales

Cofinanciado por
la Unión Europea

El programa CRISOL, gestionado por la Consejería de Sanidad y Servicios Sociales, se desarrolla de forma coordinada con el programa de formación en alternancia con el empleo CRISOL-Formación, gestionado por la Consejería de Educación y Empleo.

Para la ejecución del programa CRISOL resulta imprescindible la participación de las entidades locales de nuestra Comunidad Autónoma, como administraciones públicas competentes en la prestación de los servicios sociales de atención social básica, según el artículo 35.1.a) de la Ley 14/2015, de 9 de abril, de Servicios Sociales de Extremadura. En este sentido, la participación de los servicios sociales de atención social básica en la ejecución de este programa se centra en la detección de personas en situación o riesgo exclusión social en las zonas de intervención, en el diseño y desarrollo de itinerarios integrados y personalizados de inserción social y laboral y en el acompañamiento y seguimiento de cada uno de estos itinerarios durante el desarrollo del programa. Los itinerarios integrados y personalizados de inserción social y laboral incluirán la derivación, seguimiento y evaluación de la participación de las personas en los proyectos de formación en alternancia con el empleo desarrollados o financiados en el marco del Programa CRISOL-Formación por la Consejería de Educación y Empleo.

Desde el año 2018, la Junta de Extremadura ha venido financiando con fondos procedentes del Fondo Social Europeo (Programa Operativo FSE Extremadura 2014-2020) el programa CRISOL mediante convenio suscrito con las entidades locales mayores de 20.000 habitantes. Así, para los periodos 2018-2020 y 2021-2022 se firmaron convenios con los ayuntamientos de Almendralejo, Don Benito y Villanueva de la Serena; para los periodos 2019-2020 y 2021-2022, con los ayuntamientos de Badajoz, Mérida y Plasencia; y, para los periodos 2020-2021 y 2022, con el ayuntamiento de Cáceres.

En el caso del Ayuntamiento de Cáceres, a través del Instituto Municipal de Asuntos Sociales (IMAS), se suscribió el 13 de enero de 2022 el Convenio por el que se instrumenta la concesión directa de una subvención de la Consejería de Sanidad y Servicios Sociales de la Junta de Extremadura al Instituto Municipal de Asuntos Sociales del Ayuntamiento de Cáceres para la financiación del Programa de Crecimiento e Inserción Sociolaboral de personas en situación o riesgo de exclusión social (Programa CRISOL) 2022, financiado por el Fondo Social Europeo (<http://doe.juntaex.es/pdfs/doe/2022/540o/22060810.pdf>), para la revitalización en la zona de Aldea Moret de la ciudad de Cáceres. La vigencia del convenio finalizó el 31 de diciembre de 2022.

Cuarto. Los presupuestos generales de la Comunidad Autónoma de Extremadura para los años 2023-2026 prevén créditos en la aplicación presupuestaria 110030000/G/252B/46000, código de proyecto de gasto 20230149 "Intervención sociolaboral en zonas desfavorecidas", con fondos procedentes del Fondo Social Europeo Plus.

**JUNTA DE EXTREMADURA**

Consejería de Sanidad y Servicios Sociales

Cofinanciado por
la Unión Europea

En el nuevo Programa Extremadura FSE+ 2021-2027 se plantea el objetivo de invertir en las personas y aplicar el pilar europeo de derechos sociales, contribuyendo a una Extremadura más social, a una cohesión económica, social y territorial, y, en concreto, a contribuir al objetivo político 4 “una Europa más social mediante la aplicación del pilar europeo de derechos sociales” de la Estrategia FSE+ 2021-2027 del Ministerio de Trabajo y Economía Social del Gobierno de España.

Uno de los retos a los que se enfrenta Extremadura es el referido al de un mercado laboral cada vez más inclusivo, fruto del análisis de sus principales debilidades en el marco de las áreas de intervención definidas por los objetivos políticos de la Política de Cohesión en el período 2021-2027, del diagnóstico regional sobre la situación actual realizado por la Junta de Extremadura, así como de las conclusiones recogidas de la experiencia de ésta durante el periodo 2014-2020. Este reto queda recogido en el Programa Extremadura FSE+ 2021-2027.

Prevenir la exclusión y promover la inclusión social, concentrando los esfuerzos, particularmente, en garantizar la igualdad de oportunidades para los grupos vulnerables (personas jóvenes, mujeres, personas desempleadas de larga duración, mayores de 45 años, entre otros y con especiales dificultades de inserción laboral), a través de la mejora de su empleabilidad, principalmente.

La exclusión social pone a las personas en su máximo grado de vulnerabilidad y, por tanto, en la medida en que una persona en situación de dificultad social accede al mercado de trabajo se está contribuyendo no sólo a mejorar su autonomía personal, sus condiciones de vida y su integración social, sino también a la igualdad de oportunidades, al desarrollo de la sociedad y al ejercicio pleno de la ciudadanía.

Para ello el Programa Extremadura FSE+ 2021-2027, en el marco del citado objetivo político y dentro de su prioridad 2 “Inclusión social y lucha contra la pobreza”, recoge como objetivo específico h) “fomentar la inclusión activa al objeto de promover la igualdad de oportunidades, la no discriminación y la participación activa, y mejorar la empleabilidad, en particular para los grupos desfavorecidos”.

La inclusión social de personas en situación o riesgo de exclusión social cobra una mayor relevancia en aquellas zonas de Extremadura en las que se concentran mayores tasas de pobreza y exclusión social, siendo estas zonas en donde se pretende ejecutar el programa CRISOL. Estas zonas, ubicadas en las grandes ciudades de Extremadura, se caracterizan principalmente, aunque no de manera exclusiva, por ser zonas residenciales de viviendas de promoción pública que requieren de un mayor esfuerzo por parte de las administraciones públicas que

**JUNTA DE EXTREMADURA**

Consejería de Sanidad y Servicios Sociales

Cofinanciado por
la Unión Europea

posibilite a quienes en ellas residen las mismas oportunidades de inserción social y laboral que en el resto de la población extremeña. Para ello, los itinerarios integrados y personalizados de inserción social y laboral, así como la formación y las experiencias prelaborales y laborales, junto a una adecuada coordinación de los servicios sociales y de empleo, constituyen la principal herramienta de inclusión social.

El programa CRISOL pretende el desarrollo de programas específicos de intervención de mediación social y comunitaria en zonas desfavorecidas de las grandes ciudades de la región, en concreto, de las siete ciudades con población igual o superior a los 20.000 habitantes.

Los programas de intervención se centrarán en la detección de personas en situación de riesgo y/o exclusión social en las zonas señaladas, el desarrollo de actuaciones de mediación social y comunitaria, tendentes a la resolución de conflictos vecinales y comunitarios y actuaciones de acceso de la población en situación de exclusión social a los recursos normalizados.

Se desarrollarán talleres, campañas de sensibilización, actuaciones de recuperación de zonas comunitarias, etc. tendentes a favorecer la inclusión social de la población que reside en estas zonas mediante oportunidades formativas, de inserción social o laboral.

Quinto. El artículo 32.1 de la Ley 6/2011, de 23 de marzo, de Subvenciones de la Comunidad Autónoma de Extremadura establece que, conforme a lo dispuesto en el artículo 22.4.c) que se considerarán supuestos excepcionales de concesión directa, entre otros, con carácter excepcional, cuando el receptor sea una entidad pública territorial de Extremadura y los fondos presupuestarios señalen genéricamente una finalidad cuya competencia esté atribuida a las corporaciones locales y a la comunidad autónoma. Se requerirá la previa autorización del Consejo de Gobierno cuando la cuantía de lo aportado por la Junta de Extremadura supere los 600.000 euros (artículo 43.4 de la Ley 6/2022, de 30 de diciembre, de presupuestos generales de la Comunidad Autónoma de Extremadura para el año 2023).

En este caso, el carácter singular de esta subvención viene dado por razones de interés público y social, justificado en el colectivo destinatario del programa objeto de la misma, esto es, aquellas personas en situación o riesgo de exclusión social, principalmente de las que se encuentran en edad de trabajar, que residen en aquellas zonas de la ciudad de Cáceres que presentan mayores tasas de pobreza y exclusión social, así como por la necesidad de contribuir al desarrollo de programas de intervención social por parte del Instituto Municipal de Asuntos Sociales del Ayuntamiento de Cáceres (IMAS).

A ello se une, además, razones que justifican la dificultad de convocatoria pública debido a la necesidad de dar cumplimiento a lo dispuesto en el mencionado artículo 4 de la Ley 14/2015,

**JUNTA DE EXTREMADURA**

Consejería de Sanidad y Servicios Sociales

Cofinanciado por
la Unión Europea

de 9 de abril, de Servicios Sociales de Extremadura, y a que el programa CRISOL se viene desarrollando en todos los municipios de Extremadura con población superior a los 20.000 habitantes que son donde mayores tasas de pobreza y exclusión social se presentan. Estos municipios son en total 7: Badajoz, Cáceres, Mérida, Plasencia, Don Benito, Villanueva de la Serena y Almendralejo.

Sexto. En consecuencia, en aras de los intereses comunes y las razones expuestas, de conformidad con lo dispuesto en los artículos 22.4.c) y 32.1.b) de la Ley 6/2011, de 23 de marzo, de Subvenciones de la Comunidad Autónoma de Extremadura, y en aplicación de lo dispuesto en los artículos 47 y 48 de la Ley 40/2015, de 1 de octubre, de Régimen Jurídico del Sector Público, previa solicitud del Instituto Municipal de Asuntos Sociales del Ayuntamiento de Cáceres (IMAS), presentada con fecha de entrada de 21 de diciembre de 2022 según Registro único de documentos de la Junta de Extremadura (SIREX), se concede una subvención de concesión directa para la financiación del Programa de crecimiento e inserción sociolaboral de personas en situación o riesgo de exclusión social (programa CRISOL), 2023-2026, financiado a través del "Programa Extremadura FSE+ 2021-2027", siendo el convenio una de las formas para instrumentar la concesión directa de esta subvención conforme dispone el artículo 32.2 de la Ley 6/2011, de 23 de marzo, de Subvenciones de la Comunidad Autónoma de Extremadura, y precisando recabar la autorización del Consejo de Gobierno dada la cuantía a aportar por la Junta de Extremadura según cláusula del convenio y conforme exige el artículo 43.4 de la Ley 6/2022, de 30 de diciembre, de presupuestos generales de la Comunidad Autónoma de Extremadura, para el año 2023.

Por todo lo expuesto, ambas partes acuerdan materializar su colaboración mediante la firma del presente convenio, que se regirá por las siguientes,

CLÁUSULAS

Primera. Objeto del convenio.

Constituye el objeto del presente convenio instrumentar la concesión directa de una subvención a favor del Instituto Municipal de Asuntos Sociales del Ayuntamiento de Cáceres (en lo sucesivo IMAS), con NIF P1000012C, para la financiación del programa de crecimiento e inserción sociolaboral de personas en situación o riesgo de exclusión social (programa CRISOL) 2023-2026, financiado por el Fondo Social Europeo Plus, como posibilitan los artículos 22.4.c), 32.1.b) y 32.2 de la Ley 6/2011, de 23 de marzo, de Subvenciones de la Comunidad Autónoma de Extremadura.

**JUNTA DE EXTREMADURA**

Consejería de Sanidad y Servicios Sociales

Cofinanciado por
la Unión Europea**Segunda. Objeto de la subvención.**

1. El objeto de esta subvención es la financiación del programa CRISOL que desarrolle el IMAS en la ciudad de Cáceres entre el 1 de enero de 2023 y el 31 de diciembre de 2026, ambos inclusive, y cuyo contenido se detalla en la presente cláusula.
2. La finalidad del programa CRISOL es contribuir a la inclusión social, luchar contra la pobreza y contra cualquier forma de discriminación, mejorando la inserción sociolaboral de personas en situación o riesgo de exclusión social en una de las zonas de la ciudad de Cáceres con mayores tasas de pobreza y exclusión social. Y, para alcanzar dicha finalidad, se establecen los siguientes objetivos a conseguir:
 - a) Detectar y prevenir situaciones de riesgo o exclusión social en la zona objeto de intervención.
 - b) Potenciar y articular de forma integral todas las prestaciones y servicios que favorezcan la inserción y la formación prelaboral y sociolaboral de personas en riesgo o situación de exclusión social.
 - c) Promover el acceso a la plena ciudadanía de la población más vulnerable, mediante el fomento de la autonomía personal, la adquisición de habilidades sociales y personales, la formación y el acompañamiento personalizado y la creación de estructuras adaptadas a sus necesidades, reforzando los dispositivos de inclusión social de la zona.
 - d) Evitar la tendencia de consolidación del desempleo estructural de los colectivos más vulnerables, trabajando la mejora de sus competencias y cualificación personal y ocupacional.
 - e) Potenciar las redes sociales e institucionales, los sentimientos de pertenencia e identificación con la zona de intervención entre la población residente.
 - f) Garantizar una atención adecuada y suficiente a la población más vulnerable a través de un trabajo socioeducativo permanente que facilite la adquisición de habilidades personales y sociales y que facilite la resolución de conflictos de convivencia comunitaria.
 - g) Facilitar la integración social y laboral, el empoderamiento, el fortalecimiento y la integración de las personas más vulnerables en la zona de intervención, en su comunidad y en la ciudad.
 - h) Fomentar los valores de igualdad de género y de respeto al entorno y al medio ambiente.
 - i) Mediar y favorecer la resolución de conflictos, especialmente vecinales.

**JUNTA DE EXTREMADURA**

Consejería de Sanidad y Servicios Sociales

Cofinanciado por
la Unión Europea

3. Se llevarán a cabo las siguientes actuaciones para la consecución de los objetivos previstos en el apartado anterior:

- a) Información y orientación a las personas en situación o riesgo de exclusión social sobre recursos sociales, formativos y laborales.
- b) Diseño y desarrollo de itinerarios integrados y personalizados de inserción social y laboral.
- c) Capacitación social y prelaboral.
- d) Derivación al programa de formación en alternancia con el empleo CRISOL-FORMACIÓN desarrollados o financiados por el Servicio Extremeño Público de Empleo.
- e) Acompañamiento y seguimiento de las personas en situación o riesgo de exclusión social participantes en el programa CRISOL.
- f) Información y asesoramiento / acompañamiento sobre recursos de inserción social y laboral.
- g) Derivación / coordinación con los recursos sociolaborales y educativos.
- h) Creación de espacios de convivencia.
- i) Refuerzo de dispositivos de inclusión social y convivencia.
- j) Mediación comunitaria y resolución de conflictos en comunidades vecinales.

Dichas actuaciones se desarrollarán dentro del periodo previsto en el apartado primero de la presente cláusula.

4. El programa CRISOL tiene como destinatarios las personas en situación o riesgo de exclusión social que viven en la zona de "Aldea Moret" de la ciudad de Cáceres.

5. El IMAS dispondrá de cinco Técnicos de Intervención Social para el desarrollo de estas actuaciones. Estos técnicos deberán estar en posesión de la titulación universitaria en Trabajo Social o en Educación Social.

Este personal estará vinculado jurídicamente al IMAS, ya sea en condición de funcionario o contratado en régimen de derecho laboral, según proceda. La Consejería de Sanidad y Servicios Sociales será ajena a todo tipo de relación funcional o laboral con el citado personal.

**JUNTA DE EXTREMADURA**

Consejería de Sanidad y Servicios Sociales

Cofinanciado por
la Unión Europea

6. Atendiendo a la naturaleza y características del programa objeto de subvención, se podrá subcontratar hasta el 30% de las actuaciones contenidas en el mismo, para lo que se estará a lo dispuesto en el artículo 33 de la Ley 6/2011, de 23 de marzo, de Subvenciones de la Comunidad Autónoma de Extremadura.
7. El presupuesto para financiar las actuaciones del programa viene detallado en la cláusula tercera.

Tercera. Financiación y compromisos económicos.

1. La financiación del presente convenio asciende a la cuantía total máxima de ochocientos ochenta y cinco mil cuatrocientos sesenta y ocho con cinco céntimos de euro (885.468,05 €), destinada a financiar los gastos de personal y gastos corrientes derivados de la ejecución de las actuaciones en los que incurre el IMAS en el desarrollo del programa CRISOL, conforme al siguiente desglose por año y conceptos:

CONCEPTO	PRESUPUESTO POR ANUALIDAD				PRESUPUESTO TOTAL
	2023	2024	2025	2026	2023-2026
I. GASTOS DE PERSONAL (contratación de 5 técnicos en Intervención Social)	182.990,63 €	188.969,48 €	195.583,34 €	202.428,76 €	769.972,21 €
- RETRIBUCIONES SALARIALES	138.001,98 €	142.510,92 €	147.498,75 €	152.661,21 €	580.672,86 €
- COTIZACIÓN SEGURIDAD SOCIAL	44.988,65 €	46.458,56 €	48.084,59 €	49.767,55 €	189.299,35 €
II. GASTOS CORRIENTES DE ACTUACIONES	27.448,60 €	28.345,43 €	29.337,50 €	30.364,31 €	115.495,84 €
-ACTUACIONES PARA EL DESARROLLO DE COMPETENCIAS SOCIALES Y FORMATIVAS DE LAS PERSONAS PARTICIPANTES.	19.214,02 €	19.841,82 €	20.536,25 €	21.255,02 €	80.847,11 €

**JUNTA DE EXTREMADURA**

Consejería de Sanidad y Servicios Sociales

Cofinanciado por
la Unión Europea

CONCEPTO	PRESUPUESTO POR ANUALIDAD				PRESUPUESTO TOTAL
	2023	2024	2025	2026	2023-2026
-MATERIAL DE OFICINA	5.489,72 €	5.669,08 €	5.867,50 €	6.072,86 €	23.099,16 €
-DIFUSIÓN Y PUBLICIDAD	2.744,86 €	2.834,53 €	2.933,75 €	3.036,43 €	11.549,57 €
TOTAL	210.439,23 €	217.314,91 €	224.920,84 €	232.793,07 €	885.468,05 €

2. La Consejería de Sanidad y Servicios Sociales subvencionará el 100% del coste total del programa CRISOL, aportando la cuantía total máxima de ochocientos ochenta y cinco mil cuatrocientos sesenta y ocho con cinco céntimos de euro (885.468,05 €), con cargo a la aplicación presupuestaria 110030000/G/252B/46000, fuente de financiación FS21422H02 y proyecto de gasto 20230149 "Intervención sociolaboral en zonas desfavorecidas", financiado con cargo al Programa Extremadura FSE+ 2021-2027, cofinanciación del 85 %, en el objetivo político 4 "una Europa más social mediante la aplicación del pilar europeo de derechos sociales", prioridad 2 "Inclusión social y lucha contra la pobreza", objetivo específico h) "fomentar la inclusión activa al objeto de promover la igualdad de oportunidades, la no discriminación y la participación activa, y mejorar la empleabilidad, en particular para los grupos desfavorecidos", de los presupuestos generales de la Comunidad Autónoma de Extremadura para los años 2023-2026 y con el siguiente desglose por año:

AÑO	FINANCIACIÓN
2023	210.439,23 €
2024	217.314,91 €
2025	224.920,84 €
2026	232.793,07 €

Esta subvención no podrá aplicarse a gastos de distinta naturaleza y finalidad a la que es propia de los gastos imputables a dicho crédito.

**JUNTA DE EXTREMADURA**

Consejería de Sanidad y Servicios Sociales

Cofinanciado por
la Unión Europea**Cuarta. Pago y justificación.**

1. La cuantía máxima de la subvención concedida se abonará al IMAS de forma fraccionada en pagos anticipados y/o a cuenta, sin necesidad de garantía alguna, de conformidad con el informe favorable de la Secretaria General de la Consejería de Hacienda y Administración Pública requerido en el artículo 21.1 de la Ley 6/2011, de 23 de marzo, de Subvenciones de la Comunidad Autónoma de Extremadura y, de acuerdo con lo dispuesto en la disposición adicional cuarta letra b) de la Ley 5/2007, de 19 de abril, General de Hacienda Pública de Extremadura, y conforme al siguiente desglose:

1.1. Cuantía correspondiente al año 2023:

- a) Un primer abono, correspondiente al 50 % de la cuantía total prevista para el año 2023, se efectuará, una vez formalizado el convenio, previa acreditación por el IMAS de la realización de las contrataciones del personal previsto en el apartado 5 de la cláusula segunda, así como del cumplimiento de las medidas de información y publicidad exigidas en el apartado 1.h) de la cláusula sexta.
- b) Un segundo abono, correspondiente al 50% restante de la cuantía total para el año 2023, tras la comprobación de la justificación de que se han realizado gastos y pagos por un importe igual o superior al 50 % de la cuantía total para esta anualidad, documentación que podrá presentar el IMAS hasta el 31 de octubre de 2023, inclusive.

En el supuesto de que el IMAS no justifique o justifique insuficientemente en el citado plazo los gastos y pagos relativos al primer 50% anticipado de la anualidad 2023, la cantidad resultante entre lo justificado y lo obligado a justificar se deducirá del abono del segundo 50% de la anualidad 2023, en los términos establecidos en la cláusula décima del presente convenio.

1.2. Cuantía correspondiente al año 2024:

- a) Un primer abono, correspondiente al 50 % de la cuantía total para el año 2024, tras la comprobación de la justificación de que se han realizado gastos y pagos por un importe igual o superior al 100 % de la cuantía total de la subvención abonada para el año 2023, documentación que podrá presentar el IMAS hasta el 29 de marzo del 2024, inclusive.

En el supuesto de que el IMAS no justifique o justifique insuficientemente en el citado plazo los gastos y pagos relativos a la totalidad de la anualidad 2023, la can-

**JUNTA DE EXTREMADURA**

Consejería de Sanidad y Servicios Sociales

Cofinanciado por
la Unión Europea

tividad resultante entre lo justificado y lo obligado a justificar se deducirá del primer abono de la anualidad 2024, en los términos establecidos en la cláusula décima del presente convenio. En el caso de que la cantidad a deducir fuera superior a ésta, se descontará de los sucesivos abonos.

- b) Un segundo abono, correspondiente al 50% restante de la cuantía total para el año 2024, tras la comprobación de la justificación de que se han realizado gastos y pagos por un importe igual o superior al 50 % de la cuantía total para esta anualidad, documentación que podrá presentar el IMAS hasta el 31 de octubre de 2024, inclusive.

En el supuesto de que el IMAS no justifique o justifique insuficientemente en el citado plazo los gastos y pagos relativos al primer 50% anticipado de la anualidad 2024, la cantidad resultante entre lo justificado y lo obligado a justificar se deducirá del abono del segundo 50% de la anualidad 2024, en los términos establecidos en la cláusula décima del presente convenio.

1.3. Cuantía correspondiente al año 2025:

- a) Un primer abono, correspondiente al 50 % de la cuantía total para el año 2025, tras la comprobación de la justificación de que se han realizado gastos y pagos por un importe igual o superior al 100 % de la cuantía total de la subvención abonada para el año 2024, documentación que podrá presentar el IMAS hasta el 31 de marzo del 2025, inclusive.

En el supuesto de que el IMAS no justifique o justifique insuficientemente en el citado plazo los gastos y pagos relativos a la totalidad de la anualidad 2024, la cantidad resultante entre lo justificado y lo obligado a justificar se deducirá del primer abono de la anualidad 2025, en los términos establecidos en la cláusula décima del presente convenio. En el caso de que la cantidad a deducir fuera superior a ésta, se descontará de los sucesivos abonos.

- b) Un segundo abono, correspondiente al 50% restante de la cuantía total para el año 2025, tras la comprobación de la justificación de que se han realizado gastos y pagos por un importe igual o superior al 50 % de la cuantía total para esta anualidad, documentación que podrá presentar el IMAS hasta el 31 de octubre de 2025, inclusive.

En el supuesto de que el IMAS no justifique o justifique insuficientemente en el citado plazo los gastos y pagos relativos al primer 50% anticipado de la anualidad 2025, la cantidad resultante entre lo justificado y lo obligado a justificar se deducirá

**JUNTA DE EXTREMADURA**

Consejería de Sanidad y Servicios Sociales

Cofinanciado por
la Unión Europea

del abono del segundo 50% de la anualidad 2025, en los términos establecidos en la cláusula décima del presente convenio.

1.4. Cuantía correspondiente al año 2026:

- a) Un primer abono, correspondiente al 50 % de la cuantía total para el año 2026, tras la comprobación de la justificación de que se han realizado gastos y pagos por un importe igual o superior al 100 % de la cuantía total de la subvención abonada para el año 2025, documentación que podrá presentar el IMAS hasta el 31 de marzo del 2026, inclusive.

En el supuesto de que el IMAS no justifique o justifique insuficientemente en el citado plazo los gastos y pagos relativos a la totalidad de la anualidad 2025, la cantidad resultante entre lo justificado y lo obligado a justificar se deducirá del primer abono de la anualidad 2026, en los términos establecidos en la cláusula décima del presente convenio. En el caso de que la cantidad a deducir fuera superior a ésta, se descontará de los sucesivos abonos.

- b) Un segundo y último abono, correspondiente al 50% restante de la cuantía total prevista para el año 2026, tras la comprobación de la justificación de que se han realizado gastos y pagos por un importe igual o superior al 50 % de la cuantía total para esta anualidad 2026, que podrá presentar hasta el 30 de octubre de 2026, inclusive.

Previamente a los distintos pagos de la subvención, el IMAS deberá acreditar que se halla al corriente en las obligaciones tributarias y frente a la Seguridad Social, así como de la Hacienda Autonómica, conforme se dispone en el artículo 12.8 de la Ley 6/2011, de 23 de marzo, de Subvenciones de la Comunidad Autónoma de Extremadura.

2. El IMAS queda obligado a la justificación del cumplimiento de las condiciones impuestas y de la consecución de los objetivos del programa CRISOL previstos en la cláusula segunda.

La justificación consistirá, conforme dispone el artículo 35.9 de la Ley 6/2011, de 23 de marzo, de Subvenciones de la Comunidad Autónoma de Extremadura, en la certificación de la intervención o, en su defecto, del órgano que tenga atribuidas las facultades de la toma de razón en contabilidad, respecto de los gastos y pagos realizados y del cumplimiento de la finalidad para la que fue concedida, según modelo que se acompaña como anexo I "Certificado de ingresos, gastos y pagos realizados". En la citada certificación, se especificará las actuaciones que han sido financiadas con la subvención y su coste, con el desglose de los gastos incurridos de acuerdo con lo recogido en la cláusula tercera.

**JUNTA DE EXTREMADURA**

Consejería de Sanidad y Servicios Sociales

Cofinanciado por
la Unión Europea

Igualmente, se presentarán copias de las facturas pagadas y demás documentos de valor probatorio en el tráfico jurídico mercantil o con eficacia administrativa, que deberán corresponder a la relación detallada de los mismos en el certificado gastos y pagos presentado.

Junto con la certificación de ingresos, gastos y pagos realizados correspondientes a las justificaciones parciales, se acompañará memoria técnica explicativa de ejecución del programa CRISOL, según modelo que se acompaña como anexo II "Memoria técnica explicativa de ejecución del programa crecimiento e inserción sociolaboral de personas en situación o riesgo de exclusión social (programa CRISOL)", en el que se refleje los objetivos y resultados alcanzados, conforme a los indicadores de realización y resultados referidos a la línea de actuación / operación "2.H.01 Itinerarios de inserción sociolaboral / Programa de crecimiento e inserción sociolaboral de personas en situación o riesgo de exclusión social programa CRISOL" dentro del Programa Extremadura FSE+ 2021-2027 y conforme a lo dispuesto en el Anexo II del Reglamento (UE) 2021/1057 del Parlamento Europeo y del Consejo, de 24 de junio de 2021, por el que se establece el Fondo Social Europeo Plus (FSE+) y por el que se deroga el Reglamento (UE) número 1296/2013; actuaciones desarrolladas e incidencias surgidas durante el desarrollo del mismo.

La justificación del último pago correspondiente al 50% restante de la anualidad 2026, podrá presentarse a la Consejería de Sanidad y Servicios Sociales hasta el 15 de febrero de 2027, inclusive, junto con la justificación de la totalidad de los gastos y pagos realizados.

Con la justificación de la totalidad de los gastos y pagos realizados, conforme al anexo I, deberá presentarse, además, memoria técnica explicativa de ejecución del programa CRISOL, según el citado anexo II, en el que se refleje los objetivos y resultados alcanzados, conforme a los indicadores de productividad y resultados referidos a la operación "2.H.01 Itinerarios de inserción sociolaboral / Programa de crecimiento e inserción sociolaboral de personas en situación o riesgo de exclusión social programa CRISOL" dentro del Programa Extremadura FSE+ 2021-2027 y conforme a lo dispuesto en el Anexo II del Reglamento (UE) 2021/1057 del Parlamento Europeo y del Consejo, de 24 de junio de 2021; actuaciones desarrolladas e incidencias surgidas durante el desarrollo del mismo.

Cuando los gastos reales correspondan a gastos directos de personal deberán acreditarse las horas efectivamente dedicadas e imputadas al programa CRISOL en el mencionado anexo II.

Cuando el marco regulador de los fondos con cargo al que se financia el presente convenio sea objeto de modificación, el IMAS quedará obligado a cumplir con los nuevos requerimientos que se establezcan.

**JUNTA DE EXTREMADURA**

Consejería de Sanidad y Servicios Sociales

Cofinanciado por
la Unión Europea

Si existen defectos subsanables en la justificación presentada, la Dirección General de Servicios Sociales, Infancia y Familias lo pondrá en conocimiento del IMAS, concediéndole un plazo de 10 días hábiles para su corrección.

Quinta. Gastos subvencionables.

1. Serán subvencionables los gastos en concepto de personal y de gastos corrientes para la ejecución de las actuaciones previstas en la cláusula segunda y conforme al presupuesto recogido en la cláusula tercera. La imputación de estos gastos estará limitada al periodo comprendido entre el 1 de enero de 2023 y la finalización del programa CRISOL, el 31 de diciembre del 2026, incluido.

Se considerará gasto realizado el que haya sido efectivamente pagado con anterioridad a la finalización del período de las correspondientes justificaciones establecidas en la cláusula cuarta.

Se permitirá la redistribución del gasto entre los diferentes conceptos presupuestarios (gastos de personal y gastos corrientes de actuaciones), siempre que se dirijan a alcanzar el fin de la subvención y se produzca por causa ajena a la voluntad de la entidad beneficiaria. Es este sentido, para llevar a cabo las compensaciones entre los distintos conceptos presupuestarios se estará a lo previsto en la cláusula décima.

Dichos gastos elegibles conllevan las siguientes particularidades:

- a) Se podrán imputar como gastos de personal la contratación nueva de personal temporal, los costes de personal indefinido directamente relacionados con la ejecución de las actuaciones contempladas en la cláusula segunda, así como los costes de personal funcionario, laboral fijo y estatutario según lo define el Real Decreto Legislativo 5/2015, de 30 de octubre, por el que se aprueba el texto refundido de la Ley del Estatuto Básico del Empleado Público, siempre que se pueda acreditar documentalmente su dedicación a la actuación.

La Consejería de Sanidad y Servicios Sociales será ajena a todo tipo de relación funcional o laboral con el citado personal.

- b) Se podrán imputar como gastos corrientes de actuaciones aquellos gastos realizados que de manera indubitada respondan a la naturaleza de la subvención concedida, resulten estrictamente necesarios para la realización de las actuaciones que no correspondan a costes de personal ni equipamiento, entre otros, costes de fungible, subcon-

**JUNTA DE EXTREMADURA**

Consejería de Sanidad y Servicios Sociales

Cofinanciado por
la Unión Europea

trataciones (como colaboraciones esporádicas para la formación de los participantes) y alquileres de equipos TICs destinados a participantes, siempre que estén vinculadas a la actuación financiada.

2. En ningún caso serán gastos subvencionables:
 - a) Los intereses deudores de las cuentas bancarias.
 - b) Intereses, recargos y sanciones administrativas y penales.
 - c) Los gastos de procedimiento judiciales.
 - d) Los impuestos indirectos cuando sean susceptibles de recuperación o compensación ni los impuestos personales sobre la renta.
3. En todo lo no previsto en la presente cláusula, regirá lo dispuesto en el Reglamento (UE) 2021/1057 del Parlamento Europeo y del Consejo, de 24 de junio de 2021, de 24 de junio de 2021, por el que se establece el Fondo Social Europeo Plus (FSE+) y demás normativa de desarrollo.

Sexta. Obligaciones del IMAS.

1. El IMAS cumplirá con lo establecido en el Reglamento (UE) 2021/1060 del Parlamento Europeo y del Consejo, de 24 de junio de 2021, por el que se establecen las disposiciones comunes relativas al Fondo Europeo de Desarrollo Regional, al Fondo Social Europeo Plus, al Fondo de Cohesión, al Fondo de Transición Justa y al Fondo Europeo Marítimo, de Pesca y de Acuicultura, así como las normas financieras para dichos Fondos y para el Fondo de Asilo, Migración e Integración, el Fondo de Seguridad Interior y el Instrumento de Apoyo Financiero a la Gestión de Fronteras y la Política de Visados y en el Reglamento (UE) 2021/1057, del Parlamento Europeo y del Consejo, de 24 de junio de 2021, por el que se establece el Fondo Social Europeo Plus (FSE+) y por el que se deroga el Reglamento (UE) n.º 1296/2013, así como cualquier otra derivada de la normativa europea y nacional reguladora de los fondos FSE+.
2. Se establecen las siguientes obligaciones específicas:
 - a) Destinar la subvención a la finalidad para la que ha sido concedida. Ejecutar el programa CRISOL en la forma, condiciones y plazos establecidos en el presente convenio.

**JUNTA DE EXTREMADURA**

Consejería de Sanidad y Servicios Sociales

Cofinanciado por
la Unión Europea

- b) Justificar documentalmente ante la Consejería de Sanidad y Servicios Sociales el cumplimiento de los requisitos y condiciones, así como la realización del programa y el cumplimiento de la finalidad que determina la concesión o disfrute de la subvención.
- c) Acreditar con carácter previo a los diferentes pagos que se halla al corriente en las obligaciones tributarias y frente a la Seguridad Social, así como con la Hacienda autonómica.
- d) Conservar la documentación original (con sello de imputación de esta subvención) de la justificación de la aplicación de los fondos recibidos, incluidos los documentos electrónicos, en tanto puedan ser objeto de actuaciones de comprobación y control. La disponibilidad de los documentos se ajustará a lo dispuesto en el artículo 82 del Reglamento (UE) 2021/1060 del Parlamento Europeo y del Consejo de 24 de junio de 2021, que estará durante un plazo de cinco años a partir del 31 de diciembre del año en que la autoridad gestión efectúe el último pago a la entidad beneficiaria. Este plazo se computará desde el 31 de diciembre de 2026.
- e) Aplicar un sistema de intercambio electrónico de datos que garantice la seguridad, la integridad y la confidencialidad de los datos, así como la autenticación del remitente y el uso de la firma electrónica.
- f) En relación con los indicadores. Se cumplirá con lo dispuesto en el artículo 17 y anexo I del Reglamento 2021/1057 del Parlamento Europeo y del Consejo, de 24 de junio de 2021, además, de cuantas normas y guías se establezcan para el cálculo y determinación de los indicadores FSE+.

En este sentido, el IMAS facilitará, en los términos previstos en la cláusula cuarta, a la Consejería de Sanidad y Servicios Sociales la información del resultado derivado de la aplicación de los fondos recibidos. Además, deberá cumplimentar y aportar los resultados alcanzados en base a los indicadores previstos en el programa CRISOL para la realización del seguimiento de los Programas conforme se exige en la normativa comunitaria reguladora del Fondo Social Europeo Plus para cuantificar los avances realizados.

Asimismo, deberá alcanzar al menos los siguientes resultados en base a los indicadores relacionados con el Programa Extremadura FSE+ 2021-2027:

- 1.º Con relación al indicador de realización "EP103_Participantes de grupos vulnerables", en el año 2026, este, al menos, debe alcanzar el resultado de 200 participantes.
- 2.º Con relación al indicador de resultado "EECR03_Participantes que obtienen una cualificación tras su participación", debe alcanzar, al menos, el resultado de 155 participantes.

**JUNTA DE EXTREMADURA**

Consejería de Sanidad y Servicios Sociales

Cofinanciado por
la Unión Europea

- g) Facilitar en forma y plazo a la Consejería de Sanidad y Servicios Sociales toda la información que le solicite en aplicación de la normativa comunitaria sobre información y publicidad, así como en cumplimiento de la estrategia de comunicación correspondiente.
- h) En relación con la obligaciones en materia de información, comunicación y publicidad previstas en el artículo 47 y 50 del Reglamento (UE) 2021/1060 del Parlamento Europeo y del Consejo de 24 de junio de 2021 y en el artículo 36 del Reglamento 2021/1057 del Parlamento Europeo y del Consejo, de 24 de junio de 2021, de 24 de junio de 2021, por el que se establece el Fondo Social Europeo Plus (FSE+), así como con el contenido que de conformidad con la estrategia de comunicación se recoja en el Plan de Comunicación para el Fondo Social Europeo Plus, haciendo mención del origen de esta financiación y velarán por darle visibilidad, en particular, cuando promuevan las acciones y sus resultados, facilitando información coherente, efectiva y proporcionada dirigida a múltiples destinatarios, incluidos los medios de comunicación y el público en general.

A estos efectos, el IMAS deberá cumplir las siguientes cuestiones, conforme establece el artículo 50 del Reglamento (UE) 2021/1060 del Parlamento Europeo y del Consejo de 24 de junio de 2021:

- 1.º En el sitio web oficial del beneficiario, cuando dicho sitio web exista, y en sus cuentas en los medios sociales harán una breve descripción del programa CRISOL, de manera proporcionada en relación con el nivel de la subvención, con sus objetivos y resultados, y destacarán la ayuda financiera de la Unión.
- 2.º Proporcionarán una declaración que destaque la ayuda de la Unión de manera visible en documentos y materiales de comunicación relacionados con la ejecución del programa CRISOL, destinados al público o a los participantes.
- 3.º Exhibirán placas o vallas publicitarias resistentes en un lugar bien visible para el público, en las que figure el emblema de la Unión, de conformidad con las características técnicas que figuran en el anexo IX del Reglamento (UE) 2021/1060 del Parlamento Europeo y del Consejo de 24 de junio de 2021, tan pronto como comience la ejecución física de las actuaciones del programa CRISOL en el lugar donde se instalen los técnicos de Intervención Social.

Asimismo, el IMAS deberá:

- 1.º Acreditar, previo al pago de la subvención concedida, mediante justificación documental gráfica suficiente, el cumplimiento de la obligación de información y publicidad.

**JUNTA DE EXTREMADURA**

Consejería de Sanidad y Servicios Sociales

Cofinanciado por
la Unión Europea

2.º En todas las medidas de información y comunicación relacionadas con las actuaciones del programa CRISOL (incluidas las relaciones con los medios de comunicación, conferencias, seminarios y material informativo — como contratos, folletos, carteles, presentaciones, etc.—, en formato electrónico a través de los medios de comunicación tradicionales o de las redes sociales) deberán reconocer el apoyo de la UE y mostrar la bandera europea.

3.º Durante la realización de una actuación, informará al público del apoyo obtenido del Fondo:

- Haciendo una breve descripción en su sitio web oficial del beneficiario, cuando dicho sitio web exista, y en sus cuentas en los medios sociales harán una breve descripción del programa CRISOL, de manera proporcionada en relación con el nivel de la subvención, con sus objetivos y resultados, y destacarán la ayuda financiera de la Unión.
- Colocando, al menos un cartel con información sobre el programa CRISOL (de un tamaño mínimo A3), en el que mencionará la ayuda financiera de la Unión, en un lugar bien visible para el público, por ejemplo, la entrada de un edificio.

El cartel indicará el nombre y el objetivo principal del programa CRISOL. Se prepararán de acuerdo con las características técnicas adoptadas en el plan de comunicación y publicidad de estos fondos, así como lo dispuesto en el anexo IX del Reglamento (UE) 2021/1060 del Parlamento Europeo y del Consejo de 24 de junio de 2021.

4.º Se asegurará de que las partes que intervienen en ellas han sido informadas de dicha financiación.

En la documentación administrativa para la gestión de expedientes correspondientes a las actuaciones recogidas en este convenio se deberá incluir una mención a que el expediente está financiado con FSE+. Asimismo, en cualquier documento relacionado con la ejecución de una actuación que se destine al público o a los participantes, incluidos los certificados de asistencia o de otro tipo, contendrá una declaración en la que se informe de que el programa CRISOL ha recibido apoyo del fondo.

Igualmente, la identificación de la Consejería de Sanidad y Servicios Sociales deberá aparecer en todos los soportes publicitarios de las actuaciones que se realicen con los fondos de esta concesión directa (conferencias, seminarios y material informativo — como contratos, folletos, carteles, presentaciones, etc.—), y se deberán cum-

**JUNTA DE EXTREMADURA**

Consejería de Sanidad y Servicios Sociales

Cofinanciado por
la Unión Europea

plir las prescripciones sobre identificación, información publicidad de las inversiones realizadas por la Junta de Extremadura reguladas en el Decreto 50/2001, de 3 de abril, sobre medidas adicionales de gestión de inversiones financiadas con ayudas de la Junta de Extremadura y se modifica el Decreto 77/1990, de 16 de octubre, por el que se establece el Régimen General de Concesión de Subvenciones y del Decreto 7/2002, de 29 de enero, de la imagen corporativa de la Junta de Extremadura.

- i) Someterse a las actuaciones de comprobación, seguimiento y evaluación del programa que realice la Consejería de Sanidad y Servicios Sociales a través de la Dirección General de Servicios Sociales, Infancia y Familias, así como cualesquiera otras de comprobación y control financiero que puedan realizar los órganos de control competente, autonómico, nacional o comunitario, aportando cuanta información le sea requerida en el ejercicio de las actuaciones anteriores.
 - j) Comunicar a la Consejería de Sanidad y Servicios Sociales a través de la Dirección General de Servicios Sociales, Infancia y Familias cualquier alteración de las condiciones tenidas en cuenta para la concesión de la subvención y la obtención concurrente de otras ayudas para la misma finalidad procedentes de cualesquiera Administración o ente público o privado, nacional o internacional.
 - k) Registrar la información relativa a todas las actuaciones y a cada una de las personas sobre las que se ha actuado en el repositorio común que, a tal efecto, el órgano gestor pondrá a disposición del beneficiario, en la forma que en cada momento señale dicho órgano gestor, con el fin de poder medir el resultado real de las actuaciones y su impacto. En el cumplimiento de esta obligación deberá respetarse en todo caso lo previsto en la Ley Orgánica 3/2018, de 5 de diciembre, de Protección de Datos Personales y garantía de los derechos digitales.
 - l) Cumplir con las demás obligaciones previstas en el presente convenio, en el artículo 13 de la Ley 6/2011, de 23 de marzo, de Subvenciones de la Comunidad Autónoma de Extremadura y demás normativa nacional y comunitaria en lo no previsto expresamente en la presente cláusula.
3. La aceptación de la subvención supone aceptar la inclusión de la operación y sus datos en la lista de operaciones prevista en el Reglamento (UE) 2021/1060, del Parlamento Europeo y del Consejo, de 24 de junio de 2021, así como en la Base de Datos Nacional de Subvenciones.

**JUNTA DE EXTREMADURA**

Consejería de Sanidad y Servicios Sociales

Cofinanciado por
la Unión Europea**Séptima. Seguimiento, vigilancia y control de la ejecución del convenio y de los compromisos adquiridos por los firmantes.**

Para el seguimiento, vigilancia y control de la ejecución del presente convenio las partes firmantes nombran como responsable del mismo a la Dirección General de Servicios Sociales, Infancia y Familias de la Consejería de Sanidad y Servicios Sociales, que tendrá las facultades necesarias para supervisar su ejecución y adoptar las decisiones y dictar las instrucciones necesarias con el fin de asegurar la correcta realización de las actuaciones convenidas.

Asimismo, se podrá constituir una Comisión de Seguimiento, a propuesta de cualquiera de las partes firmantes, para realizar el seguimiento de las actuaciones del convenio y resolver las dudas y controversias que pudieran surgir en la aplicación e interpretación de las cláusulas del convenio, sin perjuicio de las facultades de la Dirección General de Servicios Sociales, Infancia y Familias como responsable del seguimiento, vigilancia y control de la ejecución del presente convenio.

La Comisión de Seguimiento estará integrada por seis miembros:

Cuatro personas designadas por la Consejería de Sanidad y Servicios Sociales, que serán nombradas por la persona titular de la Dirección General de Servicios Sociales, Infancia y Familias, correspondiendo a una de ellas la presidencia y a otra la secretaría.

- Dos personas designadas por el IMAS que serán nombradas por la presidencia de la comisión.
- La secretaría de la Comisión la ejercerá una persona funcionaria de la Dirección General de Servicios Sociales, Infancia y Familias que asistirá a sus reuniones, con voz pero sin voto.

En el plazo de un mes desde la notificación de la propuesta de constitución de la comisión, las partes designarán a sus representantes y lo comunicarán a la otra parte.

Se reconoce a cada parte firmante la facultad de convocar reuniones de la comisión. Los miembros de esta comisión no generarán derecho económico alguno con cargo a la financiación del presente convenio por su pertenencia a la misma o asistencia a sus reuniones.

En lo no contemplado por esta cláusula sobre el funcionamiento y actuaciones de la comisión, se estará a lo dispuesto por la Ley 40/2015, de 1 de octubre, de Régimen Jurídico del Sector Público sobre órganos colegiados de las distintas administraciones públicas.

**JUNTA DE EXTREMADURA**

Consejería de Sanidad y Servicios Sociales

Cofinanciado por
la Unión Europea**Octava. Compatibilidad de la subvención.**

La subvención otorgada no será compatible con la obtención de cualesquiera otras que puedan ser concedidas para la misma finalidad por otras Administraciones públicas o entidades públicas o privadas, dado que el coste total del programa es subvencionado por la Consejería de Sanidad y Servicios Sociales, financiado a través del Programa Extremadura FSE+ 2021-2027.

A estos efectos, el IMAS deberá declarar todas las subvenciones solicitadas o concedidas para el mismo concepto en el momento de la solicitud o en cualquier otro de la vigencia del procedimiento en que se produzca.

Novena. Información y publicidad del convenio.

El presente convenio será publicado en el Diario Oficial de Extremadura y en Portal de Subvenciones de la Comunidad Autónoma de Extremadura, de conformidad con lo dispuesto en el artículo 17. 1 y 2 y en el artículo 20 de la Ley 6/2011, de 23 de marzo, de Subvenciones de la Comunidad Autónoma de Extremadura. Asimismo, será objeto de publicidad en el Portal de Transparencia de la Junta de Extremadura, de conformidad con lo dispuesto en los artículos 10 y 11 de la Ley 4/2013, de 21 de mayo, de Gobierno Abierto de Extremadura.

Además, se remitirá, para su publicación en la página web de la Intervención General del Estado, a la Base de Datos Nacional de Subvenciones, conforme se exige en el artículo 20.8.b) de la Ley 38/2003, de 17 de noviembre, General de Subvenciones.

Décima. Modificación del convenio.

1. Las actuaciones referidas en la cláusula segunda del presente convenio deberán ser ejecutadas conforme a la misma.

A tales efectos, el IMAS vendrá obligado a comunicar a la Consejería de Sanidad y Servicios Sociales a través de la Dirección General de Servicios Sociales, Infancia y Familias toda incidencia que suponga la modificación de las citadas actuaciones. Dicho órgano administrativo determinará si la variación comunicada constituye una modificación sustancial de las actuaciones financiadas que pueda dar lugar a la modificación o resolución del convenio.

En cualquier caso, se entenderá por modificación sustancial de las actuaciones financiadas cuando la modificación de estas conlleve a su vez una modificación del presupuesto anual del gasto, en un porcentaje superior al treinta por ciento.

**JUNTA DE EXTREMADURA**

Consejería de Sanidad y Servicios Sociales

Cofinanciado por
la Unión Europea

El acuerdo de modificación se incorporará como adenda al convenio, formalizado antes de la finalización de la duración de este.

2. Tendrán la consideración de modificaciones no sustanciales, aquéllas que afecten a la ejecución del presupuesto anual de gasto, en un porcentaje igual o inferior al treinta por ciento.

En el caso de las modificaciones no sustanciales, el IMAS deberá comunicarlas a la Dirección General de Servicios Sociales, Infancia y Familias, como órgano responsable para el seguimiento, vigilancia y control de la ejecución del convenio, en el momento en que se presenten las correspondientes justificaciones y deberán incluirse, asimismo, en la memoria técnica explicativa de ejecución del programa CRISOL, que se incorpora como anexo II al convenio.

3. Cuando las modificaciones conlleven a su vez una minoración de la cuantía máxima de la subvención concedida, se procederá, en su caso, para los pagos anticipados, a lo dispuesto en la cláusula cuarta.
4. Se deberá celebrar adendas al presente convenio para modificar el contenido de este cuando el marco regulador de los fondos con cargo al que se financia sea objeto de modificación.
5. En ningún caso, la modificación del convenio podrá conllevar un aumento de la cuantía máxima de la subvención concedida por la Consejería de Sanidad y Servicios Sociales para la financiación del presente convenio.

Undécima. Plazo de vigencia del convenio.

El presente convenio tendrá vigencia desde su firma hasta el 31 de diciembre de 2026, sin perjuicio de lo dispuesto sobre el periodo de ejecución de las actuaciones subvencionables, y con independencia del plazo de 15 de febrero de 2027 que regula la cláusula cuarta a efectos de justificación por parte del IMAS.

Duodécima. Extinción, liquidación del convenio y reintegro.

1. El presente convenio se extingue por el cumplimiento de las actuaciones objeto de este o por incurrir en causa de resolución.

Son causas de resolución:

- a) El transcurso del plazo de vigencia del convenio.

**JUNTA DE EXTREMADURA**

Consejería de Sanidad y Servicios Sociales

Cofinanciado por
la Unión Europea

- b) Acuerdo unánime de las partes firmantes.
- c) El incumplimiento de las obligaciones y compromisos asumidos por cualquiera de las partes firmantes.
- d) Por cualquier otra causa distinta de las anteriores prevista en el convenio o en otras leyes.

El convenio se entenderá cumplido cuando se haya realizado, de acuerdo con los términos de este y a satisfacción de ambas partes, la totalidad de su objeto.

2. La resolución del convenio por los supuestos contemplados en las letras a) y b) conllevará la devolución a la Consejería de Sanidad y Servicios Sociales de la subvención en la parte que hubiera sido abonada y no justificada hasta el momento de su efectividad, por parte del IMAS.

Para la determinación de la cantidad que finalmente ha de percibir el IMAS o, en su caso, el importe a reintegrar a la Consejería de Sanidad y Servicios Sociales, que deberá responder al principio de proporcionalidad, en los supuestos de resolución del convenio contemplados en la letra c) y d) o cuando se dé alguna de las causas de reintegro establecidas en el artículo 43 de la Ley 6/2011, de 23 de marzo, de Subvenciones de la Comunidad Autónoma de Extremadura, se estará a los siguientes criterios de graduación de los posibles incumplimientos de condiciones impuestas con motivo de la concesión de la subvención:

- 1º Procederá la pérdida de derecho al cobro y/o, en su caso, al reintegro total de la subvención concedida cuando la misma haya sido destinada a otra finalidad o cuando no se aproxime significativamente al cumplimiento de la finalidad que dio lugar a la subvención. A este respecto, se entenderá que no se aproxima significativamente al cumplimiento de la finalidad que dio lugar a la subvención cuando se haya ejecutado por debajo del 50% de las actuaciones del programa objeto de subvención por causa imputable al IMAS.
- 2º Procederá la pérdida del derecho al cobro parcial y/o, en su caso, al reintegro parcial de la subvención concedida cuando el cumplimiento por el IMAS se aproxime significativamente al cumplimiento total, considerándose como tal cuando se haya ejecutado al menos un 50% de las actuaciones contempladas en el programa objeto de subvención. En estos casos se determinará la cuantía de pérdida del derecho al cobro parcial y/o, en su caso, del reintegro parcial proporcionalmente a la parte ejecutada, una vez comprobada la documentación justificativa de los gastos admisibles y una vez acreditado con ello, la

**JUNTA DE EXTREMADURA**

Consejería de Sanidad y Servicios Sociales

Cofinanciado por
la Unión Europea

aproximación significativa al cumplimiento de la finalidad que dio lugar a la subvención y la actuación inequívocamente tendente a la satisfacción de sus compromisos.

En el caso de incumplimiento respecto al mantenimiento de medidas de información y publicidad establecidas en el apartado 1.h) de la cláusula sexta, y si no ha adoptado medidas correctoras, teniendo en cuenta el principio de proporcionalidad, la cantidad a reintegrar será hasta un máximo del 3 % de la subvención concedida y/o abonada.

No obstante lo anterior, si cuando concorra cualquiera de las causas de resolución del convenio existen actuaciones en curso de ejecución, las partes, a propuesta de la Dirección General de Servicios Sociales, Infancia y Familias, como responsable del seguimiento, vigilancia y control del convenio, podrán acordar la continuación y finalización de las actuaciones en curso que consideren oportunas, estableciendo un plazo improrrogable para su finalización, transcurrido el cual deberá realizarse la liquidación de las mismas en los términos establecidos en los apartados anteriores.

3. La Secretaria General de la Consejería de Sanidad y Servicios Sociales será el órgano competente para la revocación de la subvención y la declaración de la pérdida de derecho al cobro y/o al reintegro de la subvención, de acuerdo con el procedimiento establecido en el Capítulo II Título III de la Ley 6/2011, de 23 de marzo, de Subvenciones de la Comunidad Autónoma de Extremadura. Dicha competencia se encuentra delegada en la directora general de Servicios Sociales, Infancia y Familias por Resolución de 29 de marzo de 2021 (DOE núm. 63, de 6 de abril de 2021).

Asimismo, será competente para ejecutar el reintegro que se acuerde por los órganos de la Unión Europea.

El destino de los reintegros de los fondos de la Unión Europea tendrá el tratamiento que en su caso determine la normativa comunitaria.

4. El interés de demora aplicable en materia de reintegro de subvenciones será el establecido en el artículo 24.3 de la Ley de Hacienda Pública de Extremadura. No obstante, cuando se produzca la devolución voluntaria sin requerimiento previo de la Administración, la Secretaria General de la Consejería de Sanidad y Servicios Sociales, como órgano concedente de la subvención, y por delegación la directora general de Servicios Sociales, Infancia y Familias por Resolución de 29 de marzo de 2021 (DOE núm. 63, de 6 de abril de 2021), calculará y exigirá posteriormente el interés de demora establecido en el artículo 24.3 de la Ley 5/2007, de 19 de abril, General de Hacienda Pública de Extremadura, sin el incremento

**JUNTA DE EXTREMADURA**

Consejería de Sanidad y Servicios Sociales

Cofinanciado por
la Unión Europea

del 25% previsto en el artículo 44 de la Ley 6/2011, de 23 de marzo, de Subvenciones de la Comunidad Autónoma de Extremadura y hasta el momento en el que se produjo la devolución efectiva por parte de la entidad beneficiaria.

La cantidad a reintegrar se abonará por la beneficiaria a través de las entidades colaboradoras en la recaudación, que aparecen enumeradas en el Modelo 050 que ha de presentarse para el pago, y en el que deberá consignarse como Concepto 114240 "Reintegro Subvenciones en materia de Política Social".

La cantidad a devolver se abonará por la beneficiaria a través de las entidades colaboradoras en la recaudación, que aparecen enumeradas en el Modelo 050 que ha de presentarse para el pago, y en el que deberá consignarse como Concepto 114371 "Devolución voluntaria de subvenciones en materia de política social".

Decimotercera. Principio de igualdad.

El IMAS tendrá en cuenta el principio de igualdad de trato y oportunidades y la participación equilibrada de mujeres y hombres en todos los ámbitos del programa CRISOL a realizar con cargo a esta ayuda. Teniendo en cuenta estos principios en todas las iniciativas, ejecución y desarrollo del conjunto de las actuaciones del programa.

Decimocuarta. Naturaleza y ámbito jurisdiccional.

El presente convenio tiene naturaleza administrativa, quedando excluido del ámbito de aplicación de la Ley 9/2017, de 8 de noviembre, de Contratos del Sector Público, por la que se transponen al ordenamiento jurídico español las Directivas del Parlamento Europeo y del Consejo 2014/23/UE y 2014/24/UE, de 26 de febrero de 2014, en virtud de lo dispuesto en su artículo 6, siéndole de aplicación con carácter supletorio para resolver las dudas y lagunas que pudieran presentarse.

El presente convenio se rige por las cláusulas contenidas en el mismo, por lo dispuesto en la Ley 6/2011, de 23 de marzo, de Subvenciones de la Comunidad Autónoma de Extremadura, así como por la normativa básica contenida en la Ley 38/2003, de 17 de noviembre, General de Subvenciones y, en lo que le afecte, las restantes disposiciones de carácter básico del Estado. Igualmente será de aplicación el Reglamento (UE) 2021/1057, de 24 de junio de 2021, del Parlamento Europeo y del Consejo y Reglamento (UE) 2021/1060, del Parlamento Europeo y del Consejo, de 24 de junio de 2021.

**JUNTA DE EXTREMADURA**

Consejería de Sanidad y Servicios Sociales

Cofinanciado por
la Unión Europea

Las controversias que pudieran surgir sobre la interpretación, modificación, resolución y efectos, se resolverán entre las partes agotando todas las formas posibles de conciliación para llegar a un acuerdo amistoso extrajudicial. En su defecto serán competentes para conocer las cuestiones litigiosas los órganos del Orden Jurisdiccional Contencioso-Administrativo.

Y en prueba de conformidad, firman el presente convenio mediante firma electrónica, tomándose como fecha de formalización del presente documento la fecha del último firmante.

La Directora General de Servicios Sociales,
Infancia y Familias,
(PD, de la Secretaria General por Resolución
de 29 de marzo de 2021.
DOE núm. 63, de 6 de abril de 2021),
CARMEN NÚÑEZ CUMPLIDO

Alcalde-Presidente del Imsas del
Ayuntamiento de Cáceres,
LUIS SALAYA JULIÁN



JUNTA DE EXTREMADURA

Consejería de Sanidad y Servicios Sociales



Cofinanciado por la Unión Europea

ANEXO I

CERTIFICADO DE INGRESOS, GASTOS Y PAGOS REALIZADOS.

D/Dña. _____, con DNI _____, en calidad de Interventor/a del Instituto Municipal de Asuntos Sociales del Ayuntamiento de Cáceres (IMAS), en relación al Convenio por el que se instrumenta la concesión directa de una subvención de la Consejería de Sanidad y Servicios Sociales de la Junta de Extremadura a este organismo autónomo para la financiación del Programa de crecimiento e inserción sociolaboral de personas en situación o riesgo de exclusión social (Programa CRISOL) 2023-2026, financiado por el Fondo Social Europeo Plus, suscrito con fecha de _____¹, al amparo de los artículos 22.4.c), 32.1.b) y 32.2 de la Ley 6/2011, de 23 de marzo, de Subvenciones de la Comunidad Autónoma de Extremadura, de conformidad con la cláusula cuarta del propio convenio y con la documentación que obra en esta entidad,

CERTIFICO:

- 1.º Que con fecha _____, ha sido anotada en la contabilidad de este organismo autónomo la cantidad de _____€, correspondiente al _____² de la financiación de la anualidad _____, siendo destinada la misma a la finalidad para la que ha sido concedida.
- 2.º Que con cargo a la financiación de la anualidad _____, este organismo autónomo ha realizado gastos y pagos en la ejecución del programa de crecimiento e inserción sociolaboral de personas en situación o riesgo de exclusión social (Programa CRISOL) 2023-2026, financiado por el Fondo Social Europeo Plus, por importe total de _____ €, acorde con los conceptos detallados en el presupuesto de gasto incluido en el programa subvencionado, que corresponden con una cantidad igual o superior al ____ %³ de la financiación de la referida anualidad, y cuyo desglose es el siguiente:

1. GASTOS DE PERSONAL						
1.1 Retribuciones salariales del personal contratado para la ejecución del programa subvencionado.						
Fecha del documento (nómina)	Nombre y Apellidos del Trabajador/a	NIF	Denominación del puesto de trabajo	Importe	Fecha del pago	Cuantía que se imputa a la subvención

1. Especificar la fecha de la suscripción del convenio.
 2. Especificar el abono de la cuantía de la anualidad a la que corresponda.
 3. Especificar si la cantidad es igual o superior al %, según corresponda.

**JUNTA DE EXTREMADURA**

Consejería de Sanidad y Servicios Sociales

Cofinanciado por
la Unión Europea

1.2 Gastos de Cotización a la Seguridad Social.						
Fecha del documento	Nombre y Apellidos del Trabajador/a	NIF	Mes al que corresponde	Importe	Fecha del pago	Cuantía que se imputa a la subvención
Total Gastos Personal de la Entidad						€
2. GASTOS CORRIENTES DE ACTUACIONES						
2.1. (indicar el concepto de gasto)						
Fecha de emisión de la factura	Acreedor / proveedor	NIF	Importe	Fecha del pago	Cuantía que se imputa a la subvención	
2.2. (indicar el concepto de gasto)						
Fecha de emisión de la factura	Acreedor / proveedor	NIF	Importe	Fecha del pago	Cuantía que se imputa a la subvención	
2.3. (indicar el concepto de gasto)						
Fecha de emisión de la factura	Acreedor / proveedor	NIF	Importe	Fecha del pago	Cuantía que se imputa a la subvención	
Total Gastos corrientes de actuaciones						€
Total Gastos del Programa						€

3.º Que los documentos justificativos de los gastos y pagos realizados señalados en el apartado anterior obran en poder de este organismo autónomo y serán custodiados, como mínimo, hasta el 31 de diciembre del año 2030 en tanto puedan ser objeto de actua-

**JUNTA DE EXTREMADURA**

Consejería de Sanidad y Servicios Sociales

Cofinanciado por
la Unión Europea

ciones de comprobación y control por la Consejería de Sanidad y Servicios Sociales o la Intervención General de la Junta de Extremadura en el ejercicio de sus competencias de control del gasto público, en cumplimiento de lo dispuesto en la cláusula cuarta apartado segundo del convenio.

Lo que se certifica a los efectos de justificación y cumplimiento del Convenio por el que se instrumenta la concesión directa de una subvención de la Consejería de Sanidad y Servicios Sociales de la Junta de Extremadura al Instituto Municipal de Asuntos Sociales del Ayuntamiento de Cáceres (IMAS) para la financiación del programa de crecimiento e inserción socio-laboral de personas en situación o riesgo de exclusión social (Programa CRISOL) 2023-2026, financiado por el Fondo Social Europeo Plus.

Cáceres, a fecha de firma electrónica.

Vº Bº Representante legal

El/La Interventor/a

Fdo.:

Fdo.:

**JUNTA DE EXTREMADURA**

Consejería de Sanidad y Servicios Sociales

Cofinanciado por
la Unión Europea**ANEXO II****MEMORIA TÉCNICA EXPLICATIVA DE EVALUACIÓN DE EJECUCIÓN DEL
PROGRAMA DE CRECIMIENTO E INSERCIÓN SOCIOLABORAL DE PERSONAS
EN SITUACIÓN O RIESGO DE EXCLUSIÓN SOCIAL (PROGRAMA CRISOL)**

1. DATOS DE IDENTIFICACIÓN DE LA ENTIDAD.					
NOMBRE DE LA ENTIDAD			NIF		
NOMBRE Y APELLIDOS DEL O LA REPRESENTANTE LEGAL DE LA ENTIDAD			NIF		
DIRECCIÓN			NÚM.		
MUNICIPIO		C.P		PROVINCIA	
TELÉFONO DE CONTACTO			DIRECCIÓN DE CORREO ELECTRÓNICO		
NOMBRE Y APELLIDOS DE LA PERSONA RESPONSABLE TÉCNICO DEL PROGRAMA			NIF		
DENOMINACIÓN DEL PUESTO DE TRABAJO DE LA PERSONA RESPONSABLE TÉCNICO					
TELÉFONO DE CONTACTO DE LA PERSONA RESPONSABLE TÉCNICO			DIRECCIÓN DE CORREO ELECTRÓNICO DE LA PERSONA RESPONSABLE TÉCNICO		
LOCALIZACIÓN DEL PROGRAMA (ZONAS URBANAS O BARRIOS)					

2. DATOS DEL PROGRAMA.**2.1 DESCRIPCIÓN DEL PROGRAMA REALIZADO**

(Describir, lo más detallado posible, en qué ha consistido el programa y las necesidades a las que se han dado respuesta).

**JUNTA DE EXTREMADURA**

Consejería de Sanidad y Servicios Sociales

Cofinanciado por
la Unión Europea**2.2. OBJETIVOS Y RESULTADOS ALCANZADOS**

(con relación a los objetivos recogidos en el convenio).

--

2.3. ACTUACIONES DEL PROGRAMA.

Denominación de la actuación	Descripción de la actuación	Número de participantes directos de la actuación		Temporalización
		Mujeres	Hombres	
Información y orientación a las personas en situación o riesgo de exclusión social sobre recursos sociales, formativos y laborales.				
Diseño y desarrollo de itinerarios integrados y personalizados de inserción social y laboral.				
Capacitación social y prelaboral.				
Derivación al programa de formación en alternancia con el empleo CRISOL-FORMACIÓN desarrollados o financiados por el Servicio Extremeño Público de Empleo.				
Acompañamiento y seguimiento de las personas en situación o riesgo de exclusión social participantes en el programa CRISOL.				
Información y asesoramiento / acompañamiento sobre recursos de inserción social y laboral.				
Derivación / coordinación con los recursos sociolaborales y educativos.				
Creación de espacios de convivencia.				
Refuerzo de dispositivos de inclusión social y convivencia.				
Mediación comunitaria y resolución de conflictos en comunidades vecinales.				

**JUNTA DE EXTREMADURA**

Consejería de Sanidad y Servicios Sociales

Cofinanciado por
la Unión Europea

2.8 INDICADORES DE SEGUIMIENTO Y EVALUACIÓN.								
	2.8.1 Indicadores específicos (valores acumulativos)							
	2023		2024		2025		2026	
	H	M	H	M	H	M	H	M
De 16 a 24 años								
De 25 a 53 años								
De 54 a 65 años								
Núm. de personas participantes que obtienen una cualificación tras su participación (directos) ²								
De 16 a 24 años								
De 25 a 53 años								
De 54 a 65 años								

2.8.2 Indicadores comunes de realización relativos a las operaciones dirigidas a personas								
	a) indicadores comunes de realización relativos a los participantes (valores acumulativos)							
	2023		2024		2025		2026	
	H	M	H	M	H	M	H	M
Personas desempleadas, incluidas las de larga duración. (*)								
De 16 a 24 años								
De 25 a 53 años								
De 54 a 65 años								
Personas desempleadas de larga. (*)								
De 16 a 24 años								
De 25 a 53 años								

1. Se refiere a personas desempleadas que viven en las zonas residenciales urbanas objeto de la intervención del programa, en su mayoría residentes en viviendas de promoción pública, que se encuentran en situación o riesgo de exclusión social y/o son beneficiarios de la Renta Extremeña Garantizada o el Ingreso Mínimo Vital. Equivale al indicador de realización "EP103_Participantes de grupos vulnerables"

2. Equivale al indicador de resultado "EECR03_Participantes que obtienen una cualificación tras su participación".

(*) Los datos comunicados son datos personales en el sentido del artículo 4, apartado 1, del Reglamento (UE) 2016/679.

(**) Los datos comunicados comprenden una categoría especial de datos personales en el sentido del artículo 9 del Reglamento (UE) 2016/679.

**JUNTA DE EXTREMADURA**

Consejería de Sanidad y Servicios Sociales

Cofinanciado por
la Unión Europea

2.8.2 Indicadores comunes de realización relativos a las operaciones dirigidas a personas								
	a) indicadores comunes de realización relativos a los participantes (valores acumulativos)							
	2023		2024		2025		2026	
	H	M	H	M	H	M	H	M
De 54 a 65 años								
Personas inactivas. (*)								
De 16 a 24 años								
De 25 a 53 años								
De 54 a 65 años								
Personas con empleo, incluidas las que trabajan por cuenta propia (*)								
De 16 a 24 años								
De 25 a 53 años								
De 54 a 65 años								
Número de niños menores de 18 años (*)								
Número de personas jóvenes de edades comprendidas entre los 18 y los 29 años. (*)								
Número de personas participantes de 55 años o más. (*)								
Personas con el primer ciclo de enseñanza secundaria como máximo (CINE 0-2). (*)								
De 16 a 24 años								
De 25 a 53 años								
De 54 a 65 años								
Personas con el segundo ciclo de enseñanza secundaria (CINE 3) o con enseñanza postsecundaria (CINE 4) (*)								
De 16 a 24 años								

**JUNTA DE EXTREMADURA**

Consejería de Sanidad y Servicios Sociales

Cofinanciado por
la Unión Europea**2.8.2 Indicadores comunes de realización relativos a las operaciones dirigidas a personas**

	a) indicadores comunes de realización relativos a los participantes (valores acumulativos)							
	2023		2024		2025		2026	
	H	M	H	M	H	M	H	M
De 25 a 53 años								
De 54 a 65 años								
Personas con enseñanza superior o terciaria (CINE 5 a 8) (*)								
De 16 a 24 años								
De 25 a 53 años								
De 54 a 65 años								
Personas con enseñanza superior o terciaria (CINE 5 a 8) (*)								
De 16 a 24 años								
De 25 a 53 años								
De 54 a 65 años								

	b) Otros indicadores comunes de realización: (valores acumulativos)							
	2023		2024		2025		2026	
	H	M	H	M	H	M	H	M
Participantes con discapacidad. (**)								
De 16 a 24 años								
De 25 a 53 años								
De 54 a 65 años								
Nacionales de terceros países. (*)								
De 16 a 24 años								



JUNTA DE EXTREMADURA

Consejería de Sanidad y Servicios Sociales



Cofinanciado por la Unión Europea

	b) Otros indicadores comunes de realización: (valores acumulativos)							
	2023		2024		2025		2026	
	H	M	H	M	H	M	H	M
De 25 a 53 años								
De 54 a 65 años								
Número de participantes de origen extranjero (*), minorías (incluidas comunidades marginadas, como la población romaní). (**)								
De 16 a 24 años								
De 25 a 53 años								
De 54 a 65 años								
Personas sin hogar o afectadas por la exclusión en materia de vivienda (*)								
De 16 a 24 años								
De 25 a 53 años								
De 54 a 65 años								
Participantes de zonas rurales (*)								
De 16 a 24 años								
De 25 a 53 años								
De 54 a 65 años								



JUNTA DE EXTREMADURA

Consejería de Sanidad y Servicios Sociales



Cofinanciado por la Unión Europea

2.8.3 Indicadores comunes de Indicadores comunes de resultados inmediatos relativos a las personas participantes

	(valores acumulativos)							
	2023		2024		2025		2026	
	H	M	H	M	H	M	H	M
Participantes que buscan trabajo tras su participación. (*)								
De 16 a 24 años								
De 25 a 53 años								
De 54 a 65 años								
Participantes que se han integrado en los sistemas de educación o formación tras su participación. (*)								
De 16 a 24 años								
De 25 a 53 años								
De 54 a 65 años								
Participantes que obtienen una cualificación tras su participación. (*)								
De 16 a 24 años								
De 25 a 53 años								
De 54 a 65 años								
Participantes que tienen un empleo, incluido por cuenta propia, tras su participación (*)								
De 16 a 24 años								
De 25 a 53 años								
De 54 a 65 años								

**JUNTA DE EXTREMADURA**

Consejería de Sanidad y Servicios Sociales

Cofinanciado por
la Unión Europea**2.8.4 Indicadores comunes de resultados a largo plazo relativos a las personas participantes**

	(valores acumulativos)							
	2023		2024		2025		2026	
	H	M	H	M	H	M	H	M
Participantes que obtienen un empleo, incluido por cuenta propia, en los seis meses siguientes a su participación. (*)								
De 16 a 24 años								
De 25 a 53 años								
De 54 a 65 años								
Participantes que hayan mejorado su situación en el mercado de trabajo en los seis meses siguientes a su participación. (*)								
De 16 a 24 años								
De 25 a 53 años								
De 54 a 65 años								

(*) Los datos comunicados son datos personales en el sentido del artículo 4, apartado 1, del Reglamento (UE) 2016/679.

(**) Los datos comunicados comprenden una categoría especial de datos personales en el sentido del artículo 9 del Reglamento (UE) 2016/679.

2.9. MEDIDAS DE PUBLICIDAD ADOPTADAS PARA DAR DIFUSIÓN PÚBLICA A LA FINANCIACIÓN OBTENIDA DE LA JUNTA DE EXTREMADURA A TRAVÉS DE LA PRESENTE SUBVENCIÓN. ⁽¹⁾

Indicar los actos, comunicaciones, jornadas, charlas, entrevistas, difusiones, publicaciones etc., así como medios y soportes utilizados y las fechas en las que se han llevado a cabo, a través de los que han adoptado las referidas medidas de publicidad,

NOTA IMPORTANTE:

⁽¹⁾ Se deberá aportar documentación justificativa de cada una de las medidas adoptadas a través de ejemplares, documentos gráficos llevados a cabo para tal fin por ese Organismo o recopilados de otros medios de comunicación social o cualquier otro documento en soporte papel o digital que acrediten las medidas adoptadas en esta materia.

**JUNTA DE EXTREMADURA**

Consejería de Sanidad y Servicios Sociales

Cofinanciado por
la Unión Europea**2.10. MODIFICACIONES RESPECTO AL PROGRAMA SUBVENCIONADO.
(Modificaciones sustanciales y no sustanciales producidas).**

Indicar las principales variaciones respecto al programa que se pretendía desarrollar: personal contratado, número de participantes, actuaciones, temporalización, etc., indicando las posibles causas que han producido esta variación.

2.11. SUBCONTRATACIÓN DE LAS ACTUACIONES.

(Indicar si finalmente se han subcontratado parte de las actuaciones del programa aprobado)

2.12. OBSERVACIONES / INFORMACIÓN ADICIONAL.**2.13 PRESUPUESTO EJECUTADO DEL PROGRAMA (DATOS ACUMULATIVOS)**

CONCEPTOS DEL GASTO	CON CARGO A LA SUBVENCIÓN CONSEJERÍA SANIDAD Y SERVICIOS SOCIALES				
	2023	2024	2025	2026	TOTAL
1. GASTOS DE PERSONAL					
-RETRIBUCIONES SALARIALES					
-COTIZACIONES A LA SEGURIDAD SOCIAL.					
2. GASTOS CORRIENTES DE ACTUACIONES					

**JUNTA DE EXTREMADURA**

Consejería de Sanidad y Servicios Sociales

Cofinanciado por
la Unión Europea

2.13 PRESUPUESTO EJECUTADO DEL PROGRAMA (DATOS ACUMULATIVOS)					
CONCEPTOS DEL GASTO	CON CARGO A LA SUBVENCIÓN CONSEJERÍA SANIDAD Y SERVICIOS SOCIALES				
	2023	2024	2025	2026	TOTAL
-ACTUACIONES PARA EL DESARROLLO DE COMPETENCIAS SOCIALES Y FORMATIVAS DE LAS PERSONAS PARTICIPANTES.					
-MATERIAL DE OFICINA					
-DIFUSIÓN Y PUBLICIDAD					
TOTAL					

DECLARACIÓN RESPONSABLE- Las personas abajo firmantes, responsables de la ejecución del programa de crecimiento e inserción sociolaboral de personas en situación o riesgo de exclusión social (programa CRISOL) 2023-2026, financiado por el Fondo Social Europeo Plus y subvencionado por la Consejería de Sanidad y Servicios Sociales, al amparo del Convenio por el que se instrumenta la concesión directa de la subvención al Instituto Municipal de Asuntos Sociales del Ayuntamiento de Cáceres (IMAS), suscrito el _____¹, declaran la veracidad de los datos contenidos en este documento y que los mismos se corresponden fielmente con los datos de ejecución del programa subvencionado en los términos previstos en el citado convenio.

Cáceres, a fecha de firma electrónica.

El/la Representantes Legal

El/la Responsable Técnico

Fdo.:

Fdo.:





RESOLUCIÓN de 2 de junio de 2023, de la Vicepresidenta Primera y Consejera, por la que se ordena la publicación en el Diario Oficial de Extremadura del Acuerdo del Consejo de Gobierno de la Junta de Extremadura por el que se autorizan los modelos de pliego de cláusulas administrativas particulares aplicables a los contratos de servicios, suministros y obras por procedimiento abierto, abierto simplificado, abierto simplificado sumario y negociado sin publicidad, así como a los contratos de servicios y suministros mediante acuerdo marco por procedimiento abierto con uno o con varios empresarios y con varios criterios de adjudicación. (2023062196)

Habiéndose aprobado el día 31 de mayo de 2023 el Acuerdo del Consejo de Gobierno de la Junta de Extremadura por el que se autorizan los modelos de pliego de cláusulas administrativas particulares aplicables a los contratos de servicios, suministros y obras por procedimiento abierto, abierto simplificado, abierto simplificado sumario y negociado sin publicidad, así como a los contratos de servicios y suministros mediante acuerdo marco por procedimiento abierto con uno o con varios empresarios y con varios criterios de adjudicación, y teniendo en cuenta su apartado tercero, se,

RESUELVE:

Ordenar la publicación en el Diario Oficial de Extremadura del Acuerdo del Consejo de Gobierno de la Junta de Extremadura por el que se autorizan los modelos de pliego de cláusulas administrativas particulares aplicables a los contratos de servicios, suministros y obras por procedimiento abierto, abierto simplificado, abierto simplificado sumario y negociado sin publicidad, así como a los contratos de servicios y suministros mediante acuerdo marco por procedimiento abierto con uno o con varios empresarios y con varios criterios de adjudicación que figura como anexo de la presente resolución.

Mérida, 2 de junio de 2023.

La Vicepresidenta Primera y Consejera
de Hacienda y Administración Pública,
PILAR BLANCO-MORALES LIMONES

ANEXO

ACUERDO DEL CONSEJO DE GOBIERNO DE LA JUNTA DE EXTREMADURA POR EL QUE SE AUTORIZAN LOS MODELOS DE PLIEGO DE CLÁUSULAS ADMINISTRATIVAS PARTICULARES PARA CONTRATOS DE SERVICIOS, SUMINISTROS Y OBRAS POR PROCEDIMIENTO ABIERTO, ABIERTO SIMPLIFICADO, ABIERTO SIMPLIFICADO SUMARIO Y NEGOCIADO SIN PUBLICIDAD, ASÍ COMO PARA CONTRATOS DE SERVICIOS Y SUMINISTROS MEDIANTE ACUERDO MARCO POR PROCEDIMIENTO ABIERTO CON UNO O CON VARIOS EMPRESARIOS Y CON VARIOS CRITERIOS DE ADJUDICACIÓN.

La Ley 18/2022, de 28 de septiembre, de creación y crecimiento de empresas, mediante su artículo 10 modifica los artículos 216 y 217 de la Ley 9/2017, de 8 de noviembre, de Contratos del Sector Público, por la que se transponen al ordenamiento jurídico español las Directivas del Parlamento Europeo y del Consejo 2014/23/UE y 2014/24/UE, de 26 de febrero de 2014 (en adelante LCSP), señalándose en su exposición de motivos, que tal modificación se configura como una medida que tiene por finalidad atajar de manera eficaz la morosidad en las operaciones comerciales, previendo la retención de la garantía e incluso la imposición de penalidades al contratista que no cumple en tiempo y forma con sus obligaciones de pago a subcontratistas y suministradores.

Posteriormente, en el BOE de 24 de diciembre de 2022 se publicó la Ley 31/2022, de 23 de diciembre, de Presupuestos Generales del Estado para el año 2023, que ha modificado varias normas en materia de contratación, principalmente la LCSP, en la cual se han introducido dieciocho cambios en los términos establecidos en la disposición final vigésima séptima de dicha norma; al mismo tiempo su disposición adicional centésima décima segunda ha establecido un análisis sistemático del riesgo de conflicto de interés en los procedimientos de contratación que ejecuten el Plan de Recuperación, Transformación y Resiliencia, regulándose mediante la Orden HFP/55/2023, de 24 de enero, relativa al análisis sistemático del riesgo de conflicto de interés en los procedimientos que ejecutan el Plan de Recuperación, Transformación y Resiliencia (en adelante Orden HFP/55/2023) todos aquellos aspectos que resultan necesarios para la aplicación de la citada disposición adicional.

El análisis se realizará en cumplimiento de los requerimientos en el ámbito de la prevención, detección y corrección del conflicto de interés que la Comisión Europea exige a los Estados Miembros beneficiarios del Mecanismo de Recuperación y Resiliencia (MRR) sobre la base del artículo 22 del Reglamento 2021/241 del Parlamento Europeo y del Consejo de 12 de febrero de 2021, por el que se establece el Mecanismo de Recuperación y Resiliencia y de las normas financieras aplicables al presupuesto de la Unión Europea.



Por otro lado, el 29 de noviembre de 2022, se publicó en el Diario Oficial de Extremadura la Ley 5/2022, de 25 de noviembre, de medidas de mejora de los procesos de respuesta administrativa a la ciudadanía y para la prestación útil de los servicios públicos, que en su artículo 30 modifica la Ley 12/2018, de 26 de diciembre, de contratación pública socialmente responsable de Extremadura. En cuanto a los cambios introducidos, tratan de mejorar diferentes aspectos de la misma en materia de incumplimiento, penalidades y publicidad de los anuncios de licitación; incluyéndose también cambios en determinados apartados con el fin de agilizar los procedimientos en las fases de preparación de los expedientes de licitación y presentación de ofertas. Todo ello en la línea de poner en valor la utilidad y calidad en la prestación de los servicios públicos, así como la mejora en los procesos de respuesta administrativa a la ciudadanía.

Por último, el artículo 3 del Decreto-Ley 1/2022, de 2 de marzo, de medidas urgentes de mejora de la calidad en la contratación pública para la reactivación económica, relativo a la ponderación del precio de los contratos de obras y servicios que se tramiten por procedimiento abierto, ha sido modificado por la disposición final tercera de la Ley 6/2022, de 30 de diciembre, de Presupuestos Generales de la Comunidad Autónoma de Extremadura para el año 2023 (DOE extraordinario n.º 3, de 31 de diciembre de 2022).

Por todo lo expuesto, se hace necesario la autorización de nuevos modelos de pliegos de cláusulas administrativas particulares aplicables a los contratos de servicios, suministros y obras por procedimiento abierto, abierto simplificado, abierto simplificado sumario y negociado sin publicidad, así como a los contratos de servicios y suministros mediante acuerdo marco por procedimiento abierto con uno o con varios empresarios y con varios criterios de adjudicación, que incorporen los cambios que se han producido en la normativa contractual, tanto nacional como autonómica.

Conforme lo dispuesto en el artículo 122.5 de la LCSP, "la aprobación de los pliegos de cláusulas administrativas particulares corresponderá al órgano de contratación, que podrá, asimismo, aprobar modelos de pliegos particulares para determinadas categorías de contratos de naturaleza análoga".

La Ley 12/2018, de 26 de diciembre, de contratación pública socialmente responsable de Extremadura, en su artículo 32.1 establece que "tendrán, en todo caso, la consideración de órganos de contratación de la Administración pública de la Comunidad Autónoma de Extremadura las personas titulares de las consejerías de la Junta de Extremadura" y, por su parte, el artículo 34.5 dispone que "los modelos de pliegos de cláusulas administrativas particulares que han de regir en el ámbito de la Junta de Extremadura y su sector público autonómico que tenga la consideración de poder adjudicador serán autorizados por el Consejo de Gobierno".

De conformidad con lo dispuesto en el Decreto 162/2019, de 29 de octubre, por el que se establece la estructura orgánica de la Vicepresidencia Primera y Consejería de Hacienda y Administración Pública, la Consejería de Hacienda y Administración Pública es la competente



en materia de contratación centralizada y coordinación de la contratación pública, siendo el órgano al que se encuentra adscrito tanto la Comisión de Contratación Centralizada de la Junta de Extremadura, como la Junta Consultiva de Contratación Administrativa.

El Pleno de la Junta Consultiva de Contratación Administrativa, en las sesiones celebradas con fecha de 30 de marzo y 20 de abril de 2023, acordó informar favorablemente los nuevos modelos de pliegos de cláusulas administrativas particulares aplicables a los contratos de servicios, suministros y obras por procedimiento abierto, abierto simplificado, abierto simplificado sumario y negociado sin publicidad, así como a los contratos de servicios y suministros mediante acuerdo marco por procedimiento abierto con uno o con varios empresarios y con varios criterios de adjudicación.

Por todo lo expuesto, en ejercicio de las competencias que legalmente tiene atribuidas, el Consejo de Gobierno, a propuesta de la Vicepresidenta Primera y Consejera de Hacienda y Administración Pública,

ACUERDA:

Primero.

Autorizar los nuevos modelos de pliego de cláusulas administrativas particulares para contratos de servicios, suministros y obras por procedimiento abierto, abierto simplificado, abierto simplificado sumario y negociado sin publicidad, así como para contratos de servicios y suministros mediante acuerdo marco por procedimiento abierto con uno o con varios empresarios y con varios criterios de adjudicación, adaptados a las nuevas modificaciones introducidas en la Ley 9/2017, de 8 de noviembre, de Contratos del Sector Público, en la Ley 12/2018, de 26 de diciembre, de contratación pública socialmente y, en el Decreto-ley 1/2022, de 2 de marzo, de medidas urgentes de mejora de la calidad en la contratación pública para la reactivación económica, así como a la Orden HFP/55/2023, de 24 de enero, relativa al análisis sistemático del riesgo de conflicto de interés en los procedimientos que ejecutan el Plan de Recuperación, Transformación y Resiliencia.

Segundo.

Hacerlos extensivos a todas las Consejerías de la Junta de Extremadura, así como a los organismos autónomos y otros entes públicos sometidos al derecho administrativo vinculados o dependientes de las mismas.

Todo ello, sin perjuicio de las competencias que corresponden a cada órgano de contratación.

Tercero.

Ordenar la publicación del presente acuerdo en el Diario Oficial de Extremadura.

• • •



**CONSEJERÍA DE AGRICULTURA, DESARROLLO RURAL, POBLACIÓN Y TERRITORIO**

RESOLUCIÓN de 30 de mayo de 2023, de la Consejera, por la que se ordena la publicación en el Diario Oficial de Extremadura del Acuerdo del Consejo de Gobierno de la Junta de Extremadura por el que se declara como zona de actuación urgente la superficie forestal afectada por el incendio que se inició el día 17 de mayo de 2023 en el municipio de Pinofranqueado y que ha afectado, además, a distintos municipios de la Sierra de Gata, y por el que se declara la utilidad pública de los trabajos de emergencia a realizar en los terrenos forestales comprendidos en ella. (2023062211)

Habiéndose aprobado el Acuerdo del Consejo de Gobierno de la Junta de Extremadura por el que se declara zona de actuación urgente (ZAU) la superficie forestal devastada por el incendio originado el día 17 de mayo de 2023 en el término municipal de Pinofranqueado y que afectó también a varios municipios de la comarca de Sierra de Gata, así como la utilidad pública de los trabajos a realizar en los terrenos forestales comprendidos en ella, y de acuerdo con lo dispuesto en el apartado séptimo del mismo,

RESUELVO:

Ordenar la publicación en el Diario Oficial de Extremadura del Acuerdo del Consejo de Gobierno de la Junta de Extremadura, adoptado en su reunión de 24 de mayo de 2023, por el que se declara como zona de actuación urgente la superficie forestal afectada por el incendio iniciado el día 17 de mayo de 2023 en el municipio de Pinofranqueado y que ha afectado, además, a distintos municipios de la Sierra de Gata, y por el que se declara la Utilidad Pública de los trabajos de emergencia a realizar en los terrenos forestales comprendidos en ella, que se transcribe como anexo.

Mérida, 30 de mayo de 2023.

La Consejera de Agricultura, Desarrollo
Rural, Población y Territorio,
BEGOÑA GARCÍA BERNAL

ANEXO

ACUERDO DEL CONSEJO DE GOBIERNO DE LA JUNTA DE EXTREMADURA, POR EL QUE SE DECLARA COMO ZONA DE ACTUACIÓN URGENTE LA SUPERFICIE FORESTAL AFECTADA POR EL INCENDIO INICIADO EL DÍA 17 DE MAYO DE 2023 EN EL MUNICIPIO DE PINOFRANQUEADO Y QUE HA AFECTADO, ADEMÁS, A DISTINTOS MUNICIPIOS DE LA SIERRA DE GATA, Y POR EL QUE SE DECLARA LA UTILIDAD PÚBLICA DE LOS TRABAJOS DE EMERGENCIA A REALIZAR EN LOS TERRENOS FORESTALES AFECTADOS.

Con fecha 17 de mayo de 2023 a las 21:44 horas se originó un incendio forestal que afectó a una superficie de 10.863,79 hectáreas en los siguientes términos municipales: Pinofranqueado (6.128,43 ha), Torrecilla de los Ángeles (1.658,13 ha), Hernán-Pérez (1.124,73 ha), Descargamaría (898,96 ha), Santibáñez el Alto (748,80 ha), Cadalso (210,88 ha), Robledillo de Gata (87,79 ha) y Caminomorisco (6,07 ha).

Ante la grave situación creada por este desastre natural, debe actuarse de manera inmediata en la zona, con el objeto de paliar, en la medida de lo posible, algunos de los perjudiciales efectos causados sobre el medio natural y, por extensión, a los intereses generales, teniendo en cuenta que una parte importante del terreno se encuentra en zonas con alto riesgo de erosión, lo que supondrá que tras primeras lluvias se producirá un importante aporte de cenizas y arrastres a los cursos de agua, como consecuencia de la pérdida de cobertura arbórea, así como daños en las pistas forestales, pasos de agua y otras infraestructuras de naturaleza forestal, y a los hábitats prioritarios afectados.

Por ello, es prioritario proceder urgentemente a la retirada de la madera quemada para evitar, además, la producción de otras consecuencias adversas de carácter fitosanitario, como la propagación de enfermedades y plagas, y para que se puedan realizar el resto de actuaciones previstas y favorecer la regeneración de la cubierta vegetal.

La valoración de daños forestales, entendida como la pérdida del valor económico forestal y medioambiental ocasionado por el incendio (diferencia entre valor antes y después del siniestro), asciende a 74.935.744,66 €

Teniendo en cuenta estas premisas, se considerarán los siguientes,

FUNDAMENTOS JURÍDICOS:

Primero. Como se ha adelantado, considerando la entidad de los efectos del incendio iniciado en el municipio de Pinofranqueado y que ha afectado, además, a varios municipios de la comarca de Sierra de Gata es imprescindible intervenir con la mayor celeridad posible para minimizar sus consecuencias, presentes y futuras, sobre el medio natural afectado.

Para estos casos, el artículo 274.1 de la Ley 6/2015, de 24 de marzo, Agraria de Extremadura (en lo sucesivo, LAEx), prevé que "Son zonas de actuación urgente aquellas en las que sea preciso adoptar medidas de conservación o de restauración inmediata después de haber sufrido una catástrofe o desastre natural. En particular, podrán ser declarados como tales los siguientes terrenos forestales:

- a) Los afectados por circunstancias meteorológicas o climatológicas adversas de carácter extraordinario.
- b) Los que hayan sufrido un desastre natural y presenten la vegetación gravemente afectada".

Indudablemente, en este supuesto nos encontramos ante la situación descrita en el apartado b) de la norma reproducida, por lo que procede la declaración de la actuación urgente en la zona devastada por el incendio, con los requisitos y efectos determinados en los siguientes epígrafes de ese precepto, que a continuación se irán analizando.

Segundo. La declaración de una zona de actuación urgente (en adelante ZAU) en casos como el presente, en el que se dan los presupuestos de hecho que la motivan, requerirá de propuesta "formulada por la Dirección General competente en materia de montes y aprovechamientos forestales de oficio o a instancia de los titulares o propietarios de los terrenos forestales o de alguna entidad local en cuya circunscripción estén situados los terrenos forestales afectados, para lo cual elaborará un plan de actuación con el siguiente contenido mínimo:

- a) Evaluación y cuantificación de los daños producidos.
- b) Clasificación de los efectos producidos.
- c) Zonificación de áreas afectadas.
- d) Avance de programación y priorización de los trabajos".

En este caso, el titular de la Dirección General de Política Forestal de la Consejería de Agricultura, Desarrollo Rural, Población y Territorio, órgano competente en la materia, conforme a lo establecido en los artículos 13.4 del Decreto 87/2019, de 2 de agosto, por el que se establece la estructura orgánica básica de la Administración de la Comunidad Autónoma de Extremadura y 5 Decreto 164/2019, de 29 de octubre, por el que se establece la estructura orgánica de la Consejería mencionada y se modifica el Decreto 87/2019, con fecha 22 de mayo de 2023 ha redactado una propuesta para la declaración de la actuación urgente en la zona afectada por el incendio de las comarcas de Hurdes y Sierra de Gata en la provincia de Cáceres, que se fundamenta en "la grave situación" en que han quedado los terrenos, y en la "urgencia con que ha de actuarse en el ámbito forestal para paliar algunos de los efectos negativos que,



para los intereses generales, ha originado el referido incendio”, considerando que debido a su gran magnitud, los daños ocasionados sobre la flora y fauna de la zona afectada han sido de gran importancia, teniendo en cuenta el alto valor ecológico y natural de aquella, y que “los efectos negativos del incendio sobre el ecosistema pueden ser aún mayores si no se llevan a cabo actuaciones de emergencia encaminadas principalmente a minimizar los procesos erosivos producidos por las lluvias de otoño e invierno, que debido a la pérdida de la cubierta vegetal junto con la escorrentía de lluvia producirá el arrastre del suelo y nutrientes”, así como a la necesaria actuación para recuperar importantes áreas de hábitat que han resultado dañados por este incendio..

A esta propuesta, el Director General de Política Forestal incorpora un Plan de Actuación en el que describe los daños ocurridos y su cuantificación, los efectos del incendio sobre la vegetación, los trabajos a realizar para corregir las lamentables consecuencias del fuego y la prioridad que debe dárseles a cada una de esas actuaciones.

Por todo lo anterior, queda acreditado que la propuesta para la declaración de la ZAU ha sido formulada por el órgano competente, y con los requisitos previstos en la norma aplicable.

Tercero. Con respecto a la competencia para la declaración de una ZAU, el segundo inciso del artículo 274.3 LAEx dispone que “Cuando la aprobación lleve consigo la declaración de utilidad pública de las obras y trabajos a efectos de ocupación o expropiación forzosa de los terrenos en donde hayan de realizarse, deberá aprobarse por el Consejo de Gobierno de la Junta de Extremadura”.

En el presente caso, como se viene insistiendo, ha de intervenir con urgencia sobre los terrenos forestales para reducir en todo lo posible las consecuencias del incendio negativas para el medio natural, y evitar la producción de daños mayores, principalmente los derivados de los procesos erosivos, circunstancias en las que se aprecia un claro y destacado interés general, consistente en que con las medidas proyectadas se pretende corregir, o al menos paliar, los perjudiciales efectos que para el mantenimiento de los ecosistemas ha ocasionado el incendio forestal.

Por otro lado, la mayor parte de la superficie afectada por el incendio, según detalla la propuesta del Director General de Política Forestal, están incluidas en terrenos integrantes del demanio público forestal (Montes de Utilidad Pública Sierras de Pinofranqueado, Majada y Bardal de Hernán Pérez)) y otros montes gestionados por la administración forestal extremeña como los consorcios con vecinos de Torrecilla de los Ángeles y Hernán Pérez y los montes protectores de Descargamaría y Santibáñez el Alto. De esta forma, unas 8.995,50 ha son terrenos de gestionados por la administración (montes de utilidad pública, montes privados consorciados por la Administración y montes protectores), y unas 1.868,29 ha son terrenos bajo gestión privada.



En el Plan de Actuación de la Dirección General de Política Forestal se contempla que, por su naturaleza y especialización, y al cumplirse los tres requisitos del artículo 274.5.c) LAEx, los trabajos forestales de restauración deberían ejecutarse por la Consejería con competencias en materia de montes y aprovechamientos forestales, con cargo a sus propios fondos, para lo que es imprescindible ocupar los terrenos, independientemente de su titularidad.

Con respecto a los montes demaniales y patrimoniales, gestionados por el órgano forestal autonómico conforme a lo establecido en el artículo 231 LAEx, no hay duda de que el personal encargado de realizar las intervenciones promovidas por dicho órgano estará facultado para acceder y permanecer en sus terrenos; por su parte, con respecto a la propiedad del Estado a través de la Confederación Hidrográfica del Tajo, son ellos los encargados de la ejecución, y con respecto al resto de terrenos públicos y privados, debe considerarse que del artículo 33.2 de la Constitución resulta que el interés general y la función social de los trabajos que deben realizarse delimitará el contenido de los derechos de propiedad privada sobre los terrenos, por lo que estos podrán ser ocupados para llevar a cabo las actuaciones descritas como necesarias para reparar los efectos del incendio.

En resumen, de lo dicho en este apartado se infiere que, por su notable interés general, los trabajos de restauración de las superficies forestales assoladas por el incendio ocurrido en las comarcas de Sierra de Gata y Hurdes que se describen en el Plan de Actuación elaborado por el órgano competente, para cuya ejecución debe ocuparse terrenos tanto de dominio público como patrimoniales y de titularidad particular, deben ser declarados de utilidad pública; por lo tanto, la competencia para la declaración de la ZAU le corresponde al Consejo de Gobierno de la Junta de Extremadura.

Cuarto. El artículo 274 LAEx continúa ordenando que "4. En los montes gestionados por la Dirección General con competencias en materia de montes y aprovechamientos forestales, las obras o actuaciones se realizarán por esta, directa o indirectamente, de acuerdo con lo dispuesto para las obras de emergencia en las normas relativas a los contratos del sector público", y en su apartado 5 se indica, además, que "En el resto de los montes, la ejecución de las obras o actuaciones, se llevará a cabo por:

- a) los titulares o propietarios de los montes, de acuerdo con lo establecido en la declaración;
- b) la Consejería con competencias en materia de montes y aprovechamientos forestales, a costa de los titulares o propietarios, cuando éstos se nieguen a realizar los trabajos, de acuerdo con lo dispuesto para la ejecución subsidiaria en el artículo 98 de la Ley 30/1992, de 26 de noviembre, de Régimen Jurídico de las Administraciones Públicas y del Procedimiento Administrativo Común; o



c) la Consejería con competencias en materia de montes y aprovechamientos forestales, que podrá realizarlos con cargo a sus propios fondos, cuando se den acumulativamente estos tres requisitos:

- 1.º que exista dotación presupuestaria para ello;
- 2.º que se constate que la realización de las obras o actuaciones satisfará el interés general en mayor medida que los intereses particulares afectados; y
- 3.º que se trate de una actuación de emergencia de las previstas en la Ley de Contratos del Sector Público”.

En relación con los montes afectados por el incendio que vienen siendo gestionados por la Dirección General de Política Forestal, conforme al citado artículo 231 LAEx, no hay dudas de que los trabajos de recuperación deben ser realizados por ese órgano; y en relación con el resto de terrenos, el Director General de Política Forestal propone que, salvo determinadas actuaciones del ámbito de competencia de la Confederación Hidrográfica del Tajo, por su entidad, y por su ámbito de competencia, las medidas de restauración sean acometidas por la Administración forestal extremeña.

Para decidir si es admisible dicha propuesta deben analizarse los requisitos que a esos efectos recogen los apartados 4 y 5 del artículo 274 LAEx, que se acaban de reproducir, partiendo del concepto de “obra de emergencia”, definido por el artículo 120 de la Ley 9/2017, de 8 de noviembre, de Contratos del Sector Público, por la que se transponen al ordenamiento jurídico español las Directivas del Parlamento Europeo y del Consejo 2014/23/UE y 2014/24/UE, de 26 de febrero de 2014 (LCSP), que determina que la “tramitación de emergencia” de los contratos tendrá lugar “cuando la Administración tenga que actuar de manera inmediata a causa de acontecimientos catastróficos, de situaciones que supongan grave peligro o de necesidades que afecten a la defensa nacional...”, y en este caso ya hemos reiterado que es imprescindible intervenir con la mayor celeridad posible para realizar los trabajos requeridos para minimizar las negativas consecuencias medioambientales, sobrevenidas por el incendio ocurrido, en los términos contemplados en el Plan de Actuación redactado por el órgano competente, por lo que sin ninguna duda nos encontramos ante un caso de “emergencia”, conforme a la legislación contractual.

Asimismo, ya se ha apuntado que, por sus características, los propietarios públicos municipales y los particulares titulares de los terrenos, ni disponen de los medios ni de las competencias profesionales requeridos para realizar las tareas para su restauración forestal, que, además, no solo beneficiarán a esas personas, sino que, primordialmente, son de interés general, teniendo en cuenta su finalidad repetidamente descrita; por otro lado, se ha comprobado que



existe dotación en los presupuestos de la Consejería de Agricultura, Desarrollo Rural, Población y Territorio con cargo a la que llevar a cabo las intervenciones contempladas en el referido Plan de Actuación, si bien debe incidirse en que a este respecto habrá de estarse a lo que determine el órgano con competencias en la materia en relación con los fondos que pretenden aplicarse para la financiación de dichos trabajos.

Considerando lo expuesto, es procedente que la responsabilidad por la ejecución de los trabajos para combatir los efectos del incendio la asuma la Consejería competente en materia de montes, con cargo a sus fondos propios, en el caso de los montes que ya viene gestionando, porque lo ordena así el artículo 274.4 LAEx, y en el caso del resto de terrenos forestales, porque ha quedado acreditado que se dan los requisitos exigidos para ello por el artículo 274.5.

En todo caso, para la ejecución de los trabajos descritos en el Plan de Actuación habrán de obtenerse todas las autorizaciones, licencias, permisos o informes que deban ser emitidos por otros órganos de esta o cualquier otra Administración en aplicación de la legislación vigente.

Quinto. En cuanto a las actuaciones posteriores a la producción de un incendio, el artículo 50 LM, comienza enunciando que "Las comunidades autónomas deberán garantizar las condiciones para la restauración de los terrenos forestales incendiados...", y en el ámbito de la Comunidad Autónoma de Extremadura, el artículo 275 LAEx desarrolla esa disposición, encomendando al órgano forestal autonómico, entre otros, los fundamentales cometidos de velar por la recuperación de las superficies incendiadas y el cumplimiento de las medidas destinadas a ello, restaurando los terrenos quemados que se encuentren bajo su gestión y adoptando las medidas para la restauración del resto de los montes afectados.

Luego, ese precepto continúa estableciendo la prohibición de cambiar el uso forestal de los terrenos afectados por el fuego al menos durante 30 años, salvo en unos supuestos excepcionales que regula, que en ningún caso serán aplicables a los montes catalogados, y finalmente, dispone en su apartado 2 que "El órgano competente de la comunidad autónoma fijará las medidas encaminadas a la retirada de la madera quemada y a la restauración de la cubierta vegetal afectada por los incendios que, en todo caso, incluirán el acotamiento temporal de aquellos aprovechamientos o actividades incompatibles con su regeneración por un plazo que deberá ser superior a un año, salvo levantamiento del acotado por autorización expresa de dicho órgano".

Esta disposición se completa con lo previsto en el artículo 276 LAEx, que después de referirse a las obligaciones de la Administración forestal y de los titulares de terrenos incendiados en relación con la restauración forestal de aquellos, dispone que "quedará prohibido el pastoreo por un plazo mínimo de un año salvo que por el órgano forestal competente se acuerde el levantamiento de dicha prohibición. En pastizales y terrenos agroforestales, en especial en los



adehesados no se aplicará esta prohibición salvo que por el órgano competente en materia de montes y aprovechamientos forestales de la Comunidad Autónoma se determine expresamente cuando exista grave riesgo para la regeneración del arbolado”.

De estas dos normas, la estatal y la autonómica, resultan dos aspectos: por una parte, deben adoptarse las medidas necesarias para la retirada de la madera quemada, que en este caso, se considera conveniente que, en primer lugar, pueda ser realizada por las personas titulares de los predios, por si pudieran obtener algún aprovechamiento de ella, pero que si no es eliminada en un tiempo prudencial, será sacada por la Administración forestal, para que puedan realizarse el resto de trabajos que se contemplan en el Plan de Actuación, y accesoriamente evitar el riesgo de plagas y enfermedades forestales asociadas a la madera muerta como puede ser el caso del nematodo del pino. A estos efectos, los titulares de las parcelas incendiadas deberán tener en cuenta que la publicación de este Acuerdo surtirá los mismos efectos que la notificación a las personas interesadas de la potestad que se les reconoce, de acuerdo con lo establecido en el artículo 45 de la Ley 39/2015, de 1 de octubre, del Procedimiento Administrativo Común de las Administraciones Públicas (LPAC).

Por otra parte, en cuanto al acotado al pastoreo de las superficies que deben regenerarse, ambos preceptos permiten que el órgano forestal lo levante, y en este supuesto, según el Plan de Actuación elaborado por el Director General de Política Forestal, podrá seguir el pastoreo de la carga ganadera que actualmente está pastando en estos terrenos, de forma que cualquier modificación de ubicación o carga necesitará de autorización expresa.

Sexto. Para la ejecución de las medidas contempladas en el Plan de Actuación se podrá solicitar la colaboración a la Administración General del Estado (Ministerio de Transición Ecológica) para realizar actuaciones conjuntamente con la Dirección General de Aguas, la Confederación Hidrográfica del Tajo, la Dirección General de Biodiversidad y Bosques y Desertificación.

Séptimo. Es competente para dictar este Acuerdo el Consejo de Gobierno de la Junta de Extremadura, conforme a lo establecido en el artículo 274.3 LAEx, en relación con lo previsto en el artículo 90.3 de la Ley 1/2002, de 28 de febrero, del Gobierno y de la Administración de la Comunidad Autónoma de Extremadura.

En virtud de todo lo anterior, a propuesta de la Consejera de Agricultura, Desarrollo Rural, Población y Territorio, este Consejo de Gobierno

ACUERDA:

Primero. Declarar como Zona de Actuación Urgente (ZAU) los terrenos forestales afectados por el incendio originado el día 17 de mayo de 2023 en los términos municipales de Pinofranqueado (6.128,43 ha), Torrecilla de los Ángeles (1.658,13 ha), Hernán-Pérez (1.124,73 ha);



Descargamaría (898,96 ha), Santibáñez el Alto (748,80 ha), Cadalso (210,88 ha), Robledillo de Gata (87,79 ha), y Caminomorisco (6,07 ha).

Segundo. Aprobar la realización, con cargo a los fondos propios de la Consejería de Agricultura, Desarrollo Rural, Población y Territorio, de las actuaciones que se contemplan en el Plan de Actuación elaborado por la Dirección General de Política Forestal que se adjunta como Anexo de este Acuerdo, al que se incorpora como parte integrante.

Tercero. Disponer la contratación de emergencia de las actuaciones para la restauración de la cubierta vegetal contempladas en el Plan de Actuación que hayan de llevar a cabo la Consejería de Agricultura, Desarrollo Rural, Población y Territorio y/o cualquier otro órgano de la Administración autonómica que colabore en su ejecución, lo que se realizará de conformidad con la legislación contractual de aplicación y las previsiones que, al respecto, se contienen en la Ley Agraria de Extremadura.

Cuarto. Declarar la utilidad pública de las obras y trabajos contemplados en el Plan de Actuación que se incorpora como Anexo de este Acuerdo. Como consecuencia de esta declaración de utilidad pública, los terrenos sobre los que hayan de realizarse esas tareas, con independencia de su titularidad pública o privada, y de que estén o no gestionados por la Dirección General competente en materia de montes, podrán ser ocupados por el personal encargado de su ejecución. Por lo tanto, la declaración de utilidad pública habilita para la entrada y permanencia en los terrenos en donde hayan de realizarse las actuaciones a los operarios encargados de su ejecución, bien haya sido esta promovida por el órgano forestal autonómico, o bien por cualquier órgano o entidad integrante del sector público institucional estatal, en desarrollo de la colaboración que, en su caso, preste en los trabajos de restauración. La ocupación de los terrenos debe entenderse únicamente a efectos de llevar a cabo las actuaciones descritas en el Plan de Actuación.

Esta declaración de utilidad pública debe entenderse sin perjuicio de la obligación de obtener todas las autorizaciones, licencias, permisos o informes que deban ser emitidos en aplicación de la legislación vigente como consecuencia de las actuaciones proyectadas.

Quinto. Autorizar a los titulares de los terrenos para la corta y extracción de la madera afectada por el incendio, y establecer que los mismos dispondrán de un plazo de tres meses a contar desde el día siguiente a la publicación de este Acuerdo en el Diario Oficial de Extremadura, para realizar esos trabajos, si lo consideran oportuno.

En el caso de que la madera no sea retirada en el citado plazo de tres meses, la Administración incluirá su extracción entre los trabajos para la ejecución del Plan de Actuación, sin contrapartida para el titular de los terrenos que no la haya sacado.



De la misma forma, se autoriza que los Ayuntamientos titulares de Montes afectados puedan proceder a la contratación de emergencia del aprovechamiento de la madera, en un plazo de tres meses a contar desde la publicación de este Acuerdo, prorrogable en otros tres si el contrato no pudiera ejecutarse por causas ajenas al contratista, y en todo caso antes de que se inicien los trabajos incluidos en el plan de actuación en la zona concreta del aprovechamiento.

Sexto. Autorizar el pastoreo en las zonas en las que actualmente se está llevando a cabo, siempre con cargas ganaderas iguales o inferiores a las actuales.

Séptimo. Ordenar la publicación de este Acuerdo en el Diario Oficial de Extremadura y su notificación a los Ayuntamientos de los municipios afectados, para que sea también publicado en sus respectivos tablones de anuncios, con el objeto de darle la mayor difusión posible, para conocimiento de las personas que pudieran tener interés en su contenido.

Contra este acuerdo, que pone fin a la vía administrativa, conforme a lo establecido en el artículo 103.1.a) de la Ley 1/2002, de 28 de febrero, del Gobierno y de la Administración de la Comunidad Autónoma de Extremadura, las personas interesadas podrán interponer recurso potestativo de reposición ante el Consejo de Gobierno de la Junta de Extremadura, en el plazo de un mes a contar desde el día siguiente al de su publicación o notificación, de acuerdo con lo establecido en los artículos 112, 123 y 124 de la Ley 39/2015, de 1 de octubre, del Procedimiento Administrativo Común de las Administraciones Públicas, o bien impugnarlo directamente ante la Sala de lo Contencioso-administrativo del Tribunal Superior de Justicia de Extremadura en el plazo de dos meses contados desde el día siguiente al de su notificación o publicación, según lo dispuesto en los artículos 10 y 46 de la Ley 29/1998, de 13 de julio, reguladora de la Jurisdicción Contencioso-administrativa. En el caso de que se interponga recurso de reposición, no se podrá interponer el recurso contencioso-administrativo hasta que sea resuelto expresamente o se haya producido la desestimación presunta de aquel. Todo lo anterior deberá entenderse sin perjuicio de la interposición de otros recursos que las personas o entidades interesadas estimen procedentes.

**ANEXO I**

PLAN DE ACTUACIÓN PARA LA PROPUESTA DE DECLARACIÓN DE ZONAS DE ACTUACIÓN URGENTE EN AQUELLOS TERRENOS AFECTADOS POR EL INCENDIO INICIADO EL DÍA 17 DE MAYO DE 2023 EN EL MUNICIPIO DE PINOFRANQUEADO Y QUE HA AFECTADO, ADEMÁS, A DISTINTOS MUNICIPIOS DE LA SIERRA DE GATA

1. Justificación.

El día 17 de mayo de 2023 a las 21:44 horas se declaró un incendio forestal iniciado en un primer foco en La Muela, y posteriormente, un segundo foco en la Sauceda, ambas pedanías del municipio de Pinofranqueado (Cáceres). Posteriormente, favorecido por los fuertes vientos, el incendio avanzó rápidamente hacia el oeste, afectando a municipios de la Sierra de Gata. Se estima que la superficie englobada dentro del perímetro del incendio es de 10.863,79 hectáreas. La superficie afectada dentro del perímetro del incendio por término municipal se refleja en la siguiente tabla:

Superficie (ha)	Municipio
6.128,43	Pinofranqueado
1.658,13	Torrecilla de los Ángeles
1.124,73	Hernán-Pérez
898,96	Descargamaría
748,80	Santibáñez el Alto
210,88	Cadalso
87,79	Robledillo de Gata
6,07	Caminomorisco

Debido a la necesidad de realizar medidas de conservación y restauración de carácter urgente que minimicen los efectos del incendio forestal se emite el presente Plan de Actuación para la propuesta de declaración de las zonas de actuación urgente tal como recoge el artículo 274.2 de la Ley 6/2015, de 24 de marzo, Agraria de Extremadura.

2. Evaluación, cuantificación y clasificación de los daños producidos.

Debido a la gran magnitud del incendio los daños ocasionados sobre la flora y fauna de la zona afectada han sido de gran importancia, teniendo en cuenta el alto valor ecológico y natural de la zona.

Los efectos negativos del incendio sobre el ecosistema pueden ser aún mayores si no se llevan a cabo actuaciones de emergencia encaminadas principalmente a minimizar los procesos erosivos producidos por las lluvias de otoño e invierno, que debido a la pérdida de la cubierta vegetal junto con la escorrentía de lluvia producirá el arrastre del suelo, nutrientes y el banco de semillas disponible después del incendio, tan importante este último para la regeneración natural. La erosión hídrica produce una pérdida de suelo forestal que merma la productividad de los montes y dificulta la regeneración futura; asimismo, al disminuir la infiltración del agua de lluvia en el subsuelo y la capacidad de retención de éste, se producen avenidas de agua en las poblaciones de la cuenca vertiente, las cuales pueden sufrir daños en vías, casas, huertos y otros inmuebles por la violencia de las aguas fuera de sus cauces, así como posibles problemas en la calidad de las aguas para abastecimiento de las poblaciones cercanas.

Por otra parte, para evitar que plagas y enfermedades aprovechen el debilitamiento de la vegetación afectada por el incendio para su mayor infestación y propagación sería necesaria la corta y el la saca de la madera quemada. Además, esto evitaría los daños que puedan ocasionar en la regeneración natural las tareas de corta y extracción de la madera, por lo que deberá realizarse antes que se produzca la regeneración natural.

2.1 Efectos sobre la vegetación.

Según las primeras estimaciones, casi las tres cuartas partes de la superficie englobada por el perímetro del incendio corresponde a bosque (71,38 %), seguido por bosque de plantación (18,59 %). Tal como se indica en la siguiente tabla:

Estructura de del terreno afectado	Superficie (ha)	%
Bosque	7.754,15	71,38
Bosque de Plantación	2.019,36	18,59
Arbustedos	297,32	2,74
Cultivos	283,46	2,61
Cortafuegos	193,86	1,78
Bosque de Galería	94,44	0,87
Pastizal-Matorral	55,00	0,51
Bosque Adehesado	36,89	0,34



Estructura de del terreno afectado	Superficie (ha)	%
Herbazal-Pastizal	24,50	0,23
Cultivos con arbolado disperso	22,47	0,21
Transportes	20,84	0,19
Matorral con arbolado disperso	13,84	0,13
Mosaico de cultivo con arbolado	13,37	0,12
Pantano, embalse	7,82	0,07
Cursos de agua	6,87	0,06
Urbano continuo	4,64	0,04
Prados	3,53	0,03
Mosaico de cultivo con matorral y/o pastizal	3,15	0,03
Afloramientos rocosos	2,81	0,03
Galería de herbáceas	1,54	0,01
Talas	1,45	0,01
Herbazal-Pastizal con arbolado disperso	0,90	0,01
Terciario	0,82	0,01
Urbano discontinuo	0,39	0,00
Industrial	0,36	0,00

Por tipo de formación predominante, la más afectada por el incendio ha sido el pinar de pino pinaster con 8.265,75 hectáreas, que supone un 76% de la superficie del incendio, La superficie y el porcentaje de superficie afectada de estas y del resto de formaciones forestales se resumen en la siguiente tabla:

Formación	Superficie (ha)	%
Pinar de pino pinaster	8.265,75	76,09
Desarbolado	958,95	8,83

Madroñales	671,28	6,18
Mezcla de coníferas y frondosas	432,06	3,98
Bosques mixtos de frondosas	259,43	2,39
Bosque ribereños	94,26	0,87
Dehesas	36,89	0,34
Encinares (Quercus ilex)	35,02	0,32
Pinar de pino albar (Pinus sylvestris)	34,30	0,32
Melojares (Quercus pyrenaica)	27,74	0,26
Alcornocales (Quercus suber)	21,93	0,20
Castañares	18,97	0,17
Eucaliptales	6,78	0,06
Choperas	0,44	0,00



Ilustración 1. Formaciones de vegetación afectada por el incendio.



2.2 Superficie afectada incluida en montes de utilidad pública.

El incendio ha afectado a 5.812,66 hectáreas de montes catalogados como de "Utilidad Pública", lo cual representa el 53,49 % de toda la superficie del incendio, en especial al monte de utilidad pública n.º 100 "Sierras de Pinofranqueado". Estos montes fueron declarados como tal por el servicio que prestan a la sociedad por los importantes beneficios ambientales y sociales que generan, como la defensa de las poblaciones, cultivos e infraestructuras frente a los efectos de las riadas, inundaciones o aludes, la regulación del régimen hidrológico en las cabeceras de las cuencas hidrográficas y su consecuente disminución de los procesos erosivos y torrenciales:

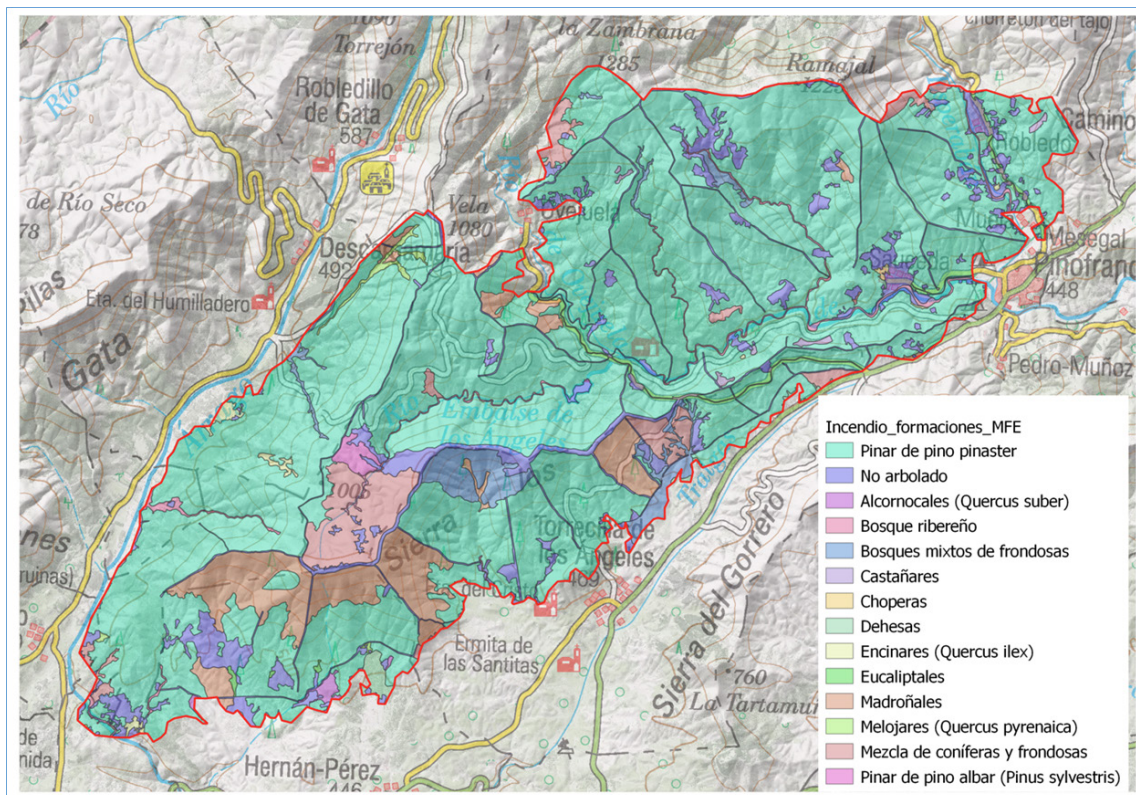
N.º UP	Nombre monte de UP	Término Municipal	Superficie (ha)
010-CC	Pinar	Descargamaría	32,53
153-CC	Dehesa de Arriba	Cadalso	117,92
015-CC	Majada y Bardal	Hernán Pérez	211,62
100-CC	Sierras de Pinofranqueado	Pinofranqueado	5.288,35
098-CC	Sierras de Caminomorisco	Caminomorisco	1,38
017-CC	Dehesa de Arriba o Boyal, Campanario y Canchal	Torrecilla de los Angeles	160,86

2.3 Superficie afectada a montes privados consorciados con la Administración.

En incendio ha afectado a 5 montes consorciados con la Administración (COREFEX), abarcando una superficie de 2.398,9 has, tal como se resumen en la siguiente tabla:

ELENCO	NOMBRE	Término Municipal	Superficie (ha)
CC-3036	Sierra de los Ángeles y Umbría	Torrecilla de los Ángeles	1.368,8
CC-3038	Sierra de los Ángeles I	Hernán Pérez	560,1
CC-3039	Sierra de los Ángeles II	Hernán Pérez	338,6
CC-3040	Sierra de los Ángeles III	Hernán Pérez	53,3
CC-3049	Garganta Vieja y Peñas del Pico	Robledillo de Gata	78,1

2.4 Superficie afectada a montes protectores.

Los montes protectores afectados por el incendio de acuerdo con el Decreto 78/2022, de 22 de junio, por el que se desarrolla el régimen jurídico aplicable a los montes protectores declarados en la Comunidad Autónoma de Extremadura, de la gestión y del Registro de los Montes Protectores de Extremadura, y gestionados por la Administración al haberse ya firmado el contrato de gestión con los titulares del monte alcanzan las 783,94 ha, distribuidas según la tabla siguiente:

Nombre monte Protector	Termino Municipal	Area (ha)
Valle del Árrago	Descargamaría	187,34
Sierra de los Ángeles-La Debra	Santibáñez el Alto	596,60

2.5. Superficie afectada incluida en la Red Natura 2000.

La superficie afectada a las Zonas de Especial Conservación (ZEC) por el incendio, definidas según lo estipulado en el Decreto 110/2015, de 19 De Mayo, por el que se regula la Red Ecológica Europea Natura 2000 En Extremadura alcanzan una superficie de 3217,91 ha , siendo un 29,61% del total de la superficie, y distribuidas según la tabla siguiente:

Código	Nombre ZEC	Superficie (ha)
ES4320037	Sierra de Gata	1.062,30
ES4320072	Ríos Arrago y Tralgas	39,14
ES4320011	Las Hurdes	1.984,08
ES4320047	Sierras de Risco Viejo	0,14
ES4320069	Río Esperaban	132,25

En cuanto a la superficie afectada por las zonas Zonas de Especial Protección para las Aves (ZEPAs) alcanzan una superficie de 3.909,78 has, que supone un 35,99 % del total de la superficie englobada por el perímetro del incendio:

Código	Nombre ZEPA	Superficie (ha)
ES0000355	Hurdes	1.984,08
ES0000370	Sierra de Gata y Valle de las Pilas	1.925,70

3. Zonificación de áreas afectadas.

Se ha realizado una primera zonificación de la zona afectada por el incendio atendiendo a los siguientes factores:

3.1 Especie principal afectada: Se ha zonificado dependiendo si se trata de superficie de pinar o no como especie principal, para delimitar las actuaciones de emergencia de aprear y sacar la madera quemada, o en su caso astillar.

	Superficie (ha)	%
Zona de pinar afectada por el incendio	8.300,05	76,40
Zona sin pinar afectada por el incendio	2.563,95	23,60



Ilustración 2. Superficie de pinar afectada por el incendio.

3.2. Gestión del monte: Según sean montes catalogados de Utilidad Pública, Montes consorciados (COREFEX), o Montes Protectores, todos ellos gestionados por la Dirección General de Política Forestal, o por el contrario sean montes privados gestionados por su titular (montes privados o montes públicos patrimoniales propiedad de los municipios y gestionados por los Ayuntamientos) se han clasificado la superficie afectada por el incendio según su gestión, tal como se indica en la siguiente tabla:

		Superficie (ha)	TOTAL (ha)	%
Montes gestionados por la DGPF de la Junta de Extremadura	Montes de Utilidad Pública	5.812,66	8.995,50	82,80
	Montes consorciados (COREFEX)	2.398,9		
	Montes Protectores	783,94		
Montes gestionados por su titular, ya sean montes privados o montes públicos patrimoniales de Ayuntamientos			1.868,29	17,20

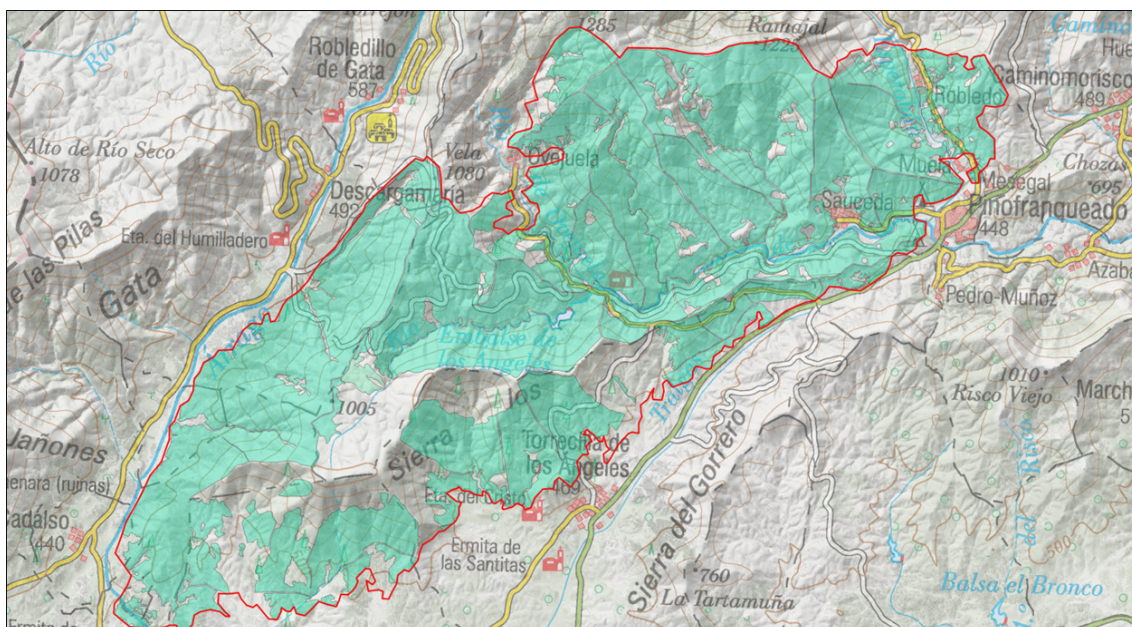

Ilustración 3. Superficie de los montes gestionados por la Dirección General de Política Forestal de la Junta de Extremadura

3.3. Pendiente del terreno: Se ha diferenciado si la zona de actuación de pinar tiene una elevada pendiente o no (mayor del 30 %, entre el 20 y el 30%, y menor del 20%) que dificulte o no la ejecución de los trabajos, así como el rendimiento de los trabajos y su precio unitario. Se observa que aproximadamente el 75% del incendio corresponde a menos del 20% de pendiente, lo cual se limitará levemente la ejecución de los trabajos con maquinaria.

	Superficie (ha)	%
Zona de pinar afectada por el incendio de muy elevada pendiente (>30 %)	891,83	10,75%
Zona de pinar afectada por el incendio de elevada pendiente (20-30 %)	3643,16	43,90%
Zona de pinar afectada por el incendio de pendiente inferior al 20%	3762,88	45,35%

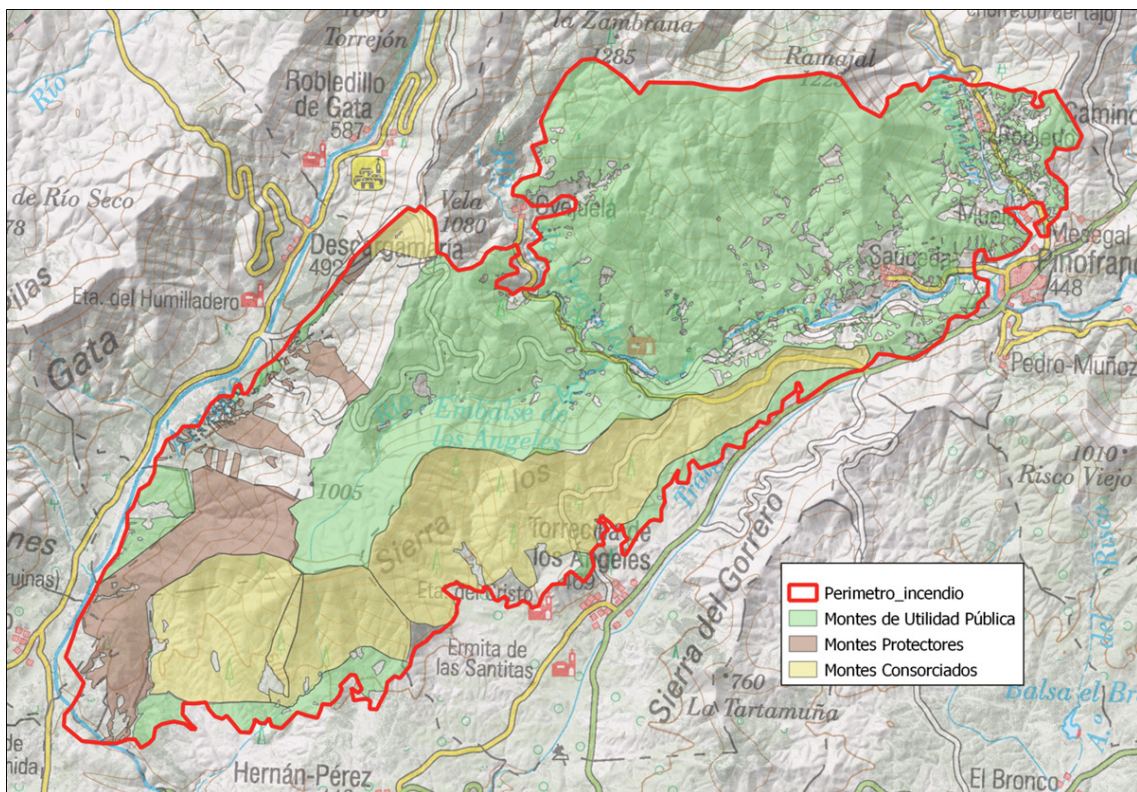

Ilustración 4. Clasificación de pendientes en la superficie de pinar afectada por el incendio.

4. Avance de programación y priorización de los trabajos.

Como ya se ha comentado en el punto 2, las actuaciones de emergencia prioritarias para Plan de Actuación para la propuesta de declaración de las zonas de actuación se centrarán en los objetivos principales siguientes:

- Mantener las condiciones mínimas que aseguren, en un futuro, la conservación de la integridad del ecosistema, o al menos de sus aspectos más relevantes en términos de composición, estructura y funcionamiento.
- Conservación y mejora del suelo, cuyas características iniciales, especialmente conte-

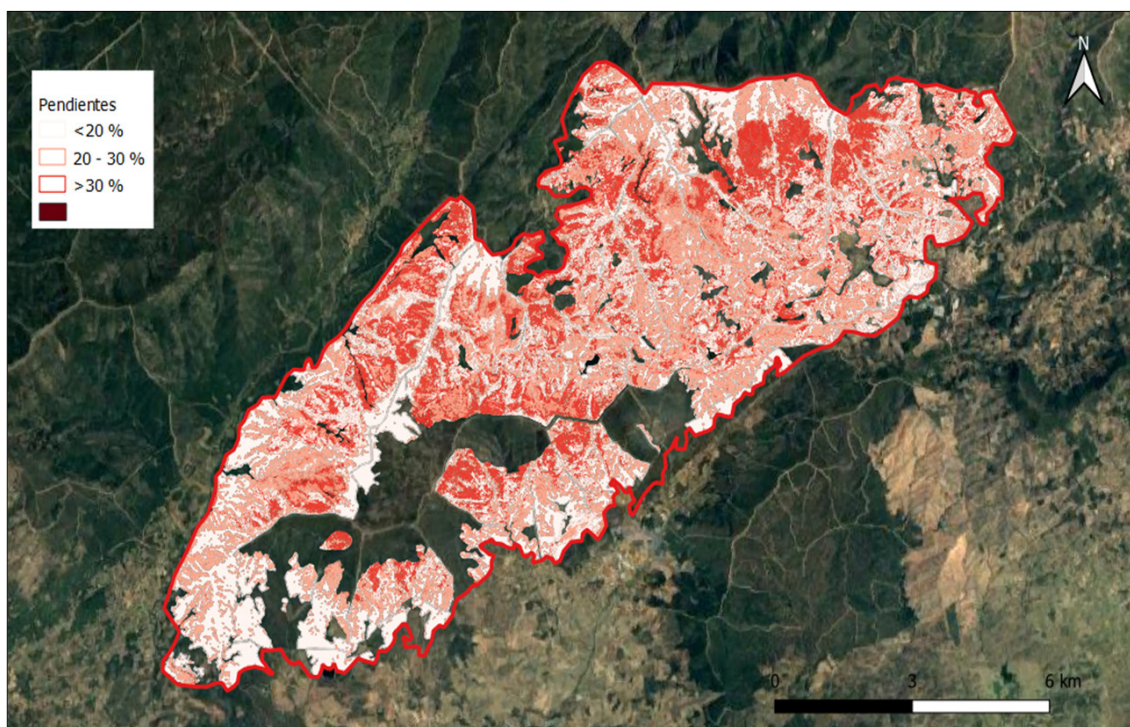

nido y calidad en materia orgánica, textura, estabilidad de agregados y velocidad de infiltración, juegan un papel relevante no sólo en el posible proceso post-incendio sino también en la posibilidad de exploración del sustrato por parte de las plantas y en las reservas de agua disponibles para ellas, factores críticos en la supervivencia de los nuevos individuos introducidos por siembra o procedentes de regeneración.

- Limitación de la escorrentía y de la pérdida de suelo por erosión en laderas.
- Control de la erosión en cauces, en los que se origina la mayor producción de sedimentos.
- Reducción del riesgo de avenidas e inundaciones tras el incendio, ya que el incremento de los caudales máximos inducido por el incendio puede aumentar significativamente el riesgo de daños sobre personas, infraestructuras y otros bienes materiales.
- Reducción de la emisión de sedimentos y de la colmatación de embalses y presas.
- Reducción de la contaminación de aguas superficiales y subterráneas.
- Prevención frente a la proliferación de plagas en las masas forestales no afectadas por el incendio.
- Favorecer la regeneración natural de la flora y de la fauna y protección del regenerado.
- Recuperación de infraestructuras dañadas por el incendio.

Para alcanzar los objetivos del apartado anterior se proponen las siguientes actuaciones:

4.1. Construcción de cordones de defensa o fajinas.

La construcción de cordones de defensa tiene como objetivo corregir el riesgo de erosión hídrica, esto se consigue por la barrera permeable que supone el entramado de troncos, ramillas y piedras de los cordones, produciéndose la interceptación del flujo de escorrentía, su laminación, y retención de parte de los sedimentos que arrastra el flujo.

La disposición de los cordones de forma paralela y repetida cada cierto tramo a lo largo de la ladera tiene como consecuencia la estabilidad del suelo y la disminución de riesgos aguas abajo. En las bandas ocupadas por los cordones de defensa también se beneficia el suelo del efecto acolchado.

La técnica constructiva de los cordones consiste en el apeo de árboles y arbustos, desramado y tronzado de los mismos; recogiendo y apilándose estas leñas en montones que se han acordonado en líneas de igual cota. La disposición del cordón se hace buscando



anclajes naturales del terreno, como rocas o tocones, o generando estos anclajes mediante estacas clavadas en el suelo, piedras, cuñas de madera, etc., de forma que la estructura quedara asegurada. A continuación, se colocan, apoyados en estos anclajes, los troncos y ramas más gruesas, procurando que la estructura sea sólida y continua. Sobre esta estructura, y aguas arriba, se disponen los restos de menor calibre de la vegetación troceado y apilado buscando el mayor grado de compactación y continuidad que sea posible, de forma que la estructura permitiera la laminación del flujo y retención de sedimentos. El tamaño y separación de los cordones se establece en función de la cantidad de restos disponibles y de la pendiente del terreno.

4.2. Construcción de albarradas.

Las albarradas son estructuras que se construyen en los cauces, barrancos, canales de desagüe o cárcavas, posicionadas perpendicularmente al flujo del agua, con los objetivos de:

- Disminuir la velocidad de circulación del agua de escorrentía, evitando el crecimiento de cárcava (tanto lateral en talud y lecho como hacia la parte alta o inicio de la cárcava responsable de la erosión remontante).
- Retención de sedimentos.
- Facilitar la regeneración natural aguas arriba de la estructura al favorecer la acumulación de sustrato.

Para la ejecución de las albarradas se emplean fustes y ramas de los pies quemados una vez apeados y procesados para su fácil manejo. La altura media aproximada de estas estructuras suele ser de 1,5 metros, siendo su longitud variable en función de la anchura del cauce en el que se han construido.

En el progreso de ejecución, y con el objetivo de contrarrestar la pérdida de suelo, se comenzarán a construir de arriba abajo (en el sentido de circulación del agua). Para la colocación definitiva de cada albarrada se buscará el sitio más favorable para la retención de sedimentos, localizado en el punto en que la pendiente del lecho fuera menor.

La separación entre albarradas dependerá de la altura de las mismas, de la pendiente del lecho y de la cantidad de material existente en los alrededores del lugar óptimo elegido para su colocación.

4.3. Construcción de diques de mampostería.

Con esta actuación se realizarán pequeñas obras de corrección hidrológica forestal en el dominio público hidráulico de las subcuencas de la zona afectada por el incendio. En estas zonas se realizarán pequeños diques, con el objetivo de retener los arrastres de cenizas y



suelo que puedan derivarse de las escorrentías generadas por las lluvias.

Los diques podrán ser:

- Diques de mampostería en seco: contruidos con piedra seleccionada del lugar.
- Diques de mampostería hidráulica: contruidos también con piedra del lugar, recibida con mortero de cemento.
- Diques de mampostería gavionada: contruidos con piedra seleccionada rellenando diferentes gaviones de malla metálica.

Para la ubicación de los diques se buscará, en la medida de lo posible, intersecciones entre los arroyos y las pistas forestales para facilitar el transporte de materiales y de personal. En algunos casos, será necesario abrir pistas auxiliares para el acceso a estas zonas, al igual que para la construcción de albarradas.

4.4. Formación de caballones y fajas subsoladas.

El objetivo de esta actuación será el control de la erosión laminar y en regueros en zonas de elevada pendiente y carentes o con escasa vegetación, que tienen un mayor riesgo de pérdida de suelo por el arrastre de finos y cenizas hacia los cursos de agua.

Consiste en la formación de un caballón o pequeña terraza en contrapendiente, de al menos 1,5 metros de anchura, con la pala de un bulldozer, trabajando por curvas de nivel. Posteriormente se realizará un subsolado lineal con un rejón y una profundidad mínima de 40 cm.

4.5. Helimulching.

Una de las consecuencias ecológicas más graves de los incendios forestales es el incremento de las pérdidas de suelo por erosión después de éstos, debido a la reducción o eliminación de la cubierta vegetal y de la cubierta orgánica del suelo, exponiendo éste al impacto de la lluvia y reduciendo su capacidad de infiltración. Por ello, la aplicación de tratamientos de estabilización del suelo es aconsejable en áreas afectadas por incendios de alta severidad.

La investigación llevada a cabo durante la última década ha mostrado que la aplicación de un mulch de restos vegetales sobre el suelo es la técnica más eficaz para reducir las pérdidas de suelo por erosión, independientemente del régimen de precipitación. El mulch de paja agrícola puede además aplicarse desde al aire, lo que permite el tratamiento de áreas extensas en relativamente poco tiempo.

Con esta técnica de aplicación de paja mediante un medio aéreo se consigue un proceso de estabilización del suelo y mitigación de los arrastres de una manera económica, al tratar grandes superficies de terreno en muy poco tiempo, utilizando además un material vegetal cuyo coste no supone un gran desembolso económico

En la zona de las cumbres más altas donde la pendiente supera el 30 % es la única forma que se tiene de estabilizar el terreno de una forma efectiva, ya que el acceso es inviable por medios humanos y mecánicos.

4.6. Astillado de material leñoso tras el incendio.

Al igual que el método anterior, como respuesta rápida frente a la pérdida de suelo que se producirá por erosión, se realiza un tratamiento estabilizador de suelo con respuestas similares al aporte de paja agrícola, aportando en este caso el material leñoso calcificado en el incendio en forma de astilla, incorporando al medio además material vegetal que dotará de nutrientes y favorecerá a la protección del regenerado.

La labor a realizar será el astillado de restos in situ, que se hará sobre aquellos cuyo diámetro basal no supere los 15cm, procedentes principalmente de ramas. Los restos mayores, mayoritariamente fustes o ramas de gran porte, que no se utilicen para otro tipo de contención (fajinas y albarradas), se deberán extraer a cargadero donde se realizará un astillado mediante astilladora semimóvil de cuchillas o martillos, y su posterior reparto a las zonas afectadas por el incendio.

4.7. Corta de arbolado, saca y tratamiento de restos.

Aquel material vegetal quemado no utilizado para la formación de albarradas (árboles de dimensiones maderables próximos a los cauces) y fajinas (ramas y copas de árboles, y arbustos), se procederá a su corta. Tras la corta, los pies arbóreos se desramarán, descomparán y su fuste se sacará del monte.

Con esta actuación, se evitará la aparición de plagas (escolítidos de la madera) y enfermedades forestales, que puedan afectar a las masas forestales próximas no afectadas por el incendio. También con la corta se favorecerá el rebrote de aquellas especies que brotan de raíz o/cepa, acelerando así la regeneración natural tras el incendio.

Los restos vegetales generados tras estas cortas y no utilizados para la formación de fajinas, se eliminarán mediante triturado o astillado mecanizado, para facilitar su incorporación al suelo y atenuar así la erosión hídrica.

4.8. Construcción de accesos para los trabajos de restauración. Mejora de pistas forestales



y recuperación de otras infraestructuras dañadas por el incendio.

Para facilitar los trabajos anteriormente descritos, especialmente para acceder a los cauces donde se realizarán las infraestructuras transversales a los mismos de control de la erosión, resulta necesario la construcción de algunos tramos de pistas forestales. Por otro lado, será necesario la mejora de algunas pistas forestales existentes cuyo uso y funcionalidad ha quedado deteriorada y mermada tras el incendio, por el paso de los medios de extinción y realización de labores con la maquinaria para la contención del incendio. Estos trabajos de mejora consistirán en el refinado y planeo de las pistas, así como la mejora y construcción de obras de drenaje, necesarias para evitar su deterioro por el agua.

Por último, se repararán algunas infraestructuras de los montes afectados como pueden ser cerramientos e infraestructuras ganaderas dañadas.

• • •





CONSEJERÍA DE EDUCACIÓN Y EMPLEO

RESOLUCIÓN de 30 de mayo de 2023, de la Dirección General de Innovación e Inclusión Educativa, por la que se resuelve la convocatoria de realización de estancias formativas en empresas o instituciones para el profesorado de Formación Profesional Específica de la Consejería de Educación y Empleo.
(2023062212)

De conformidad con lo dispuesto en el resuelvo sexto de la Resolución de 22 de marzo de 2023, de la Dirección General de Innovación e Inclusión Educativa, por la que se convoca la realización de estancias formativas en empresas o instituciones, para el profesorado de Formación Profesional Específica de la Consejería de Educación y Empleo (DOE núm. 61, de 29 de marzo), a propuesta de la Comisión de Selección y Seguimiento referida en el resuelvo quinto de la resolución antes mencionada, y en uso de las atribuciones que tengo conferidas,

RESUELVO:

Único. Estimar las solicitudes para la realización de estancias formativas en empresas o instituciones que se relacionan en el anexo de esta resolución.

De acuerdo con lo previsto en el artículo 3, en relación con el artículo 4.3 de la Orden de 15 de junio de 2009, por la que se regula la convocatoria objeto de esta resolución, así como lo dispuesto en el resuelvo segundo de la Resolución de 22 de marzo de 2023, el personal docente que se incorpore a las estancias formativas en empresas deberá reunir el requisito de estar en situación administrativa de servicio activo en las condiciones descritas en dicho resuelvo.

Asimismo, dando cumplimiento a lo establecido en el apartado 2 del resuelvo tercero de la Resolución de 22 de marzo de 2023, el desarrollo de estas estancias formativas podrá coincidir con el periodo de la actividad profesional del profesorado participante, siempre que las actividades docentes y otras programadas en el centro educativo no se vean afectadas.

Contra la presente resolución, que pone fin a la vía administrativa, podrá interponerse, potestativamente, recurso de reposición ante el órgano que la dicta, en el plazo de un mes contado a partir del día siguiente a aquel en que tenga lugar su publicación en el Diario Oficial de Extremadura, tal y como disponen los artículos 123 y 124 de la Ley 39/2015, de 1 de octubre, del Procedimiento Administrativo Común de las Administraciones Públicas.



O bien podrá interponerse directamente, en el plazo de dos meses contados desde el día siguiente al de su publicación, recurso contencioso-administrativo, ante el Juzgado de lo Contencioso-administrativo de Mérida o el correspondiente a la circunscripción del domicilio del demandante, a elección de éste, de conformidad con lo dispuesto en la Ley 29/1998, de 13 de julio, reguladora de la Jurisdicción Contencioso-administrativa.

Todo ello, sin perjuicio de que la persona interesada pueda interponer cualquier otro recurso que estime procedente.

Mérida, 30 de mayo de 2023.

El Director General de Innovación e
Inclusión Educativa,
JUAN PABLO VENERO VALENZUELA



ANEXO
SOLICITUDES ESTIMADAS

Apellidos y Nombre	Empresa	Familia Profesional
Calvarro Labrador, Julia M ^a .	Atrio Restoran SL, de Cáceres	Hostelería y turismo
Campos Méndez, Rocío	Gadelez 84, SLP (Garias y Delgado), de Cáceres	Sanidad
Castillo García, María Luisa	Centro de odontología CENTIA, de Zafra (Badajoz)	Sanidad
Collazos Martínez, David	García Alonso Navalморal CB, de Navalморal de la Mata (Cáceres)	Transporte y mantenimiento vehículos
Cuenda Pérez, José Alberto	Electromecánica Gordillo, de Almendralejo (Badajoz)	Transporte y mantenimiento vehículos
Dacal Martín, José Antonio	DS. SPORT, de Plasencia (Cáceres)	Transporte y mantenimiento vehículos
Del Castillo Blanco, Héctor	Autosport RCB, de Mérida (Badajoz)	Transporte y mantenimiento vehículos
Garzón Mora, Javier	Emocars Club GT SL, de Badajoz	Transporte y mantenimiento vehículos
Herrera Antúnez, M ^a . Matilde	Hernández Botejara SL, de Plasencia (Cáceres)	Sanidad
López Salvatierra, Manuel	Isener energéticos – Juan Andrés Jiménez Avis, de Trujillo (Cáceres)	Electricidad y electrónica
Pérez Torres, José Manuel	Talleres Feduvir, de Arroyo de la Luz (Cáceres)	Transporte y mantenimiento vehículos
Recio Bermejo, David	Talleres Recio SC, de Villar del Rey (Badajoz)	Transporte y mantenimiento vehículos
Rodrigo Simón, Nuria	-Hospital Virgen del Puerto de Plasencia (Cáceres) -Clínica dental Sonia Jiménez, de Plasencia (Cáceres)	Sanidad
Sánchez Parejo, Julio	Mercoguardiana SL, de Don Benito (Badajoz)	Comercio y marketing
Santos García, Sonia Pilar	Reformaex Plasencia SL, de Plasencia (Cáceres)	Edificación y obra civil
Torres Velardo, Emilio José	Emocars Club GT. SL, de Badajoz	Transporte y mantenimiento vehículos

• • •



CONSEJERÍA DE CULTURA, TURISMO Y DEPORTES

RESOLUCIÓN de 24 de mayo de 2023, de la Secretaría General, por la que se resuelve la concesión de ayudas a la programación de los escenarios móviles, para el año 2023. (2023062208)

De conformidad con lo dispuesto en el resuelve decimoséptimo de la Resolución de 18 de noviembre de 2022 por la que se convocan las ayudas a la programación de los escenarios móviles para el año 2023, a propuesta de la Secretaría General de Cultura, en uso de las atribuciones que tengo conferidas conforme al Decreto del Presidente 16/2019, de 1 de julio, por el que se modifican la denominación, el número y las competencias de las Consejerías que conforman la Administración de la Comunidad Autónoma de Extremadura, y el Decreto 81/2019, de 2 de agosto, por el que se establece la estructura orgánica básica de la Administración de la Comunidad Autónoma de Extremadura y el Decreto 169/2019, de 29 de octubre, por el que se establece la estructura orgánica de la Consejería de Cultura, Turismo y Deportes (DOE n.º 214, de 6 de noviembre), a propuesta de la Secretaría General de Cultura de fecha 4 de mayo de 2023,

RESUELVO:

Primero. Conceder las ayudas a la programación de los escenarios móviles para el año 2023 a las entidades, por los importes, con las fechas y espectáculos que se especifiquen en el anexo I, por un importe total de cuatrocientos siete mil doscientos sesenta y un euros con ochenta céntimos (407.261,80 €) de acuerdo con el apartado decimoquinto de la resolución de convocatoria que se imputará a la posición presupuestaria siguiente: 150020000/G/273B/46000/20001164/CAG0000001 de los Presupuestos Generales de la Comunidad Autónoma de Extremadura para el 2023.

Segundo. Publicar, en el anexo II, la relación complementaria ordenada de solicitudes a efectos de posibles renunciaciones de los beneficiarios.

Tercero. Publicar las solicitudes desestimadas por diversos motivos en el anexo III.

Cuarto. De conformidad con lo establecido en el resuelvo 23 de la Resolución de 18 de noviembre de 2022, estas ayudas serán compatibles con otras subvenciones, ayudas, ingresos o recursos para la misma finalidad, procedentes de cualesquiera Administraciones o entes públicos o privados, siempre que la cuantía no supere aisladamente o en concurrencia con otras ayudas, el coste de la contratación para la que se solicita la subvención.

Quinto. La actividad subvencionable se desarrollará entre el 20 de junio y el 14 de septiembre de 2023.



Sexto. Las entidades beneficiarias, incluidas en el Programa I, deberán cumplir las obligaciones específicas comprendidas en el resuelto 21 de la resolución de convocatoria y que se relacionan a continuación:

- Realizar las contrataciones de los espectáculos con las empresas.
- En el caso de que la representación genere derechos de autor, deberán costear los gastos correspondientes.
- Poner a disposición del personal técnico de los escenarios móviles, durante los tres días de estancia, a una persona de apoyo que colaborará con los mismos en la preparación y durante la celebración de la programación, así como para facilitar la carga/descarga, corte de calles, aparcamientos y asimilados.
- Disponer de un cuadro de protección para el enganche de luz, con una potencia de 20.000 W. a una distancia no superior a los 25 metros del escenario móvil, asumiendo los gastos de instalación y energía eléctrica consumida correspondiente.
- Tomar las medidas necesarias para evitar ruidos que afecten al normal desarrollo de la actividad.
- Enviar a la Consejería de Cultura, Turismo y Deportes el informe sobre las actividades desarrolladas, según anexo IV.
- Habilitar un local próximo a la ubicación del escenario móvil, con el objeto de ser utilizado como camerino por los grupos que así lo requieran.
- Difundir, por medio de carteles, la programación de los escenarios móviles, haciendo constar en los mismos de manera preferente que se trata de actividades subvencionadas por la Junta de Extremadura.

Séptimo. Asimismo, las entidades locales beneficiarias de estas ayudas adquieren las obligaciones que se recogen en el artículo 13 de la Ley 6/2011, de 23 de marzo, de Subvenciones de la Comunidad Autónoma de Extremadura, en el resto de la normativa aplicable y, con carácter general, las que se relacionan a continuación:

- Cumplir con los requisitos y obligaciones mencionados en la Resolución de 18 de noviembre de 2022 por la que se realiza la convocatoria para la incorporación de empresas al Programa de colaboración con los Municipios y Entidades Locales Menores de menos de dos mil habitantes de la Comunidad Autónoma de Extremadura mediante la utilización de los escenarios móviles de la Junta de Extremadura (Programa I), y la concesión de ayudas a la programación de los escenarios móviles para el año 2023.



- Justificar la ayuda concedida en los términos, forma y plazos establecidos.
- Comunicar a la Secretaría General de Cultura la obtención de otras subvenciones o ayudas para la misma finalidad, procedentes de cualquier Administración Pública o entes públicos. Esta comunicación deberá efectuarse tan pronto como se conozca y, en todo caso, con anterioridad a la justificación de la aplicación dada a los fondos percibidos.
- Cumplir con las obligaciones de publicidad, de conformidad con las especificaciones contenidas en el Manual de Identidad Corporativa de la Junta de Extremadura en vigor.
- Aportar, a su cargo, los locales, material, así como todos los recursos y medios necesarios para el desarrollo de la actividad.
- Habilitar en sus presupuestos una partida económica que garantice el gasto de la programación.
- Abonar el caché que corresponda, así como cualquier otro gasto derivado del desarrollo de la actividad, incluidos los derechos de autor generados por las representaciones programadas, siempre que el espectáculo se desarrolle de conformidad con las características especificadas en el apartado 3 del anexo I de la Resolución de 18 de noviembre de 2022.
- Realizar los pagos a las empresas en el plazo máximo estipulado por la ley tras la recepción de la factura correspondiente, y en todo caso en el plazo máximo de tres meses desde la finalización del programa, según las necesidades de justificación establecidas en la orden de convocatoria.
- Programar dos o tres días de presencia del escenario móvil en el municipio, según los espectáculos que se les hayan adjudicado siendo el primero teatro, el segundo música y el tercero animación de calle, en su caso.
- Organizar las actividades programadas, encargándose de la contratación y de los contactos pertinentes con las empresas.
- Remitir a la Consejería de Cultura, Turismo y Deportes y a las empresas contratadas, con cinco días de antelación, los cambios o limitaciones que pudieran producirse en el espacio donde se situarán los escenarios móviles.
- Hallarse al corriente en las obligaciones con respecto a la Seguridad Social, Hacienda estatal y autonómica.



Si en el plazo de los diez días hábiles siguientes a la publicación de la resolución de concesión los beneficiarios no manifiestan expresamente su renuncia, se entenderá que aceptan la misma, comprometiéndose a ejecutar la actividad subvencionada en el plazo y condiciones establecidas en la Resolución de 18 de noviembre de 2022.

El plazo mencionado en el apartado anterior será también de aplicación para formular las posibles renunciaciones expresas que pudiera haber.

En el caso de que la renuncia expresa se produjera con posterioridad al plazo establecido, el beneficiario no podrá presentarse a estas ayudas en las cinco convocatorias siguientes.

Octavo. El pago de las ayudas concedidas se realizará de la siguiente forma:

- Abono inicial del 50 % del total de la subvención concedida, una vez publicada la resolución de concesión en el Diario Oficial de Extremadura.
- El segundo 50 % a la presentación, por parte de la entidad local beneficiaria, de certificación del Secretario-Interventor de la entidad local, con el V.º B.º del Alcalde-Presidente, de los contratos realizados, en el que se detalle importe (desglosando el IVA correspondiente), fecha del contrato, denominación de la empresa, NIF/CIF de la misma, denominación del espectáculo, tipo de espectáculo y día de actuación, conforme al anexo V de la Resolución de 18 de noviembre de 2022.

Esta justificación deberá efectuarse en el plazo de los treinta días hábiles contados a partir del siguiente a la publicación de la resolución.

Noveno. La justificación de la aplicación de los fondos y realización de la actividad deberá efectuarse por la entidad local beneficiaria dentro de los cuatro meses siguientes a la finalización del programa, para lo cual deberá aportarse:

- Certificación de gastos y pagos expedida por el Sr. Secretario-Interventor del Ayuntamiento y el V.º B.º del Ilmo. Sr. Alcalde-Presidente, donde se hará constar, de conformidad con el anexo VI de la Resolución de 18 de noviembre de 2022:
 1. Las empresas contratadas, número, fecha e importe factura (desglosando el IVA correspondiente), denominación de la empresa, NIF/CIF de la misma, denominación del espectáculo, tipo de espectáculo y día de actuación y fecha de pago.
 2. Que los gastos y pagos previstos en la resolución de concesión y en los contratos realizados han sido efectivamente realizados, y están acreditados mediante facturas o documentos contables de valor probatorio equivalente, por importe del total de la aportación de la Consejería de Cultura, Turismo y Deportes.



3. Que todas las actividades desarrolladas en este programa son acordes con el contenido de las bases reguladoras de estas ayudas.
 4. Que se han cumplido con las obligaciones de publicidad establecidas.
 5. Que no se han obtenido otras subvenciones, que en concurrencia con la que se concedió supere el coste de las actividades desarrolladas.
- Documentos necesarios para acreditar los gastos realizados: facturas o documentos contables de valor probatorio equivalente, con validez en el tráfico jurídico mercantil o con eficacia administrativa justificativos de la realización de la actividad.
 - Justificantes del pago de los documentos de gasto aportados para la justificación, indicándose que los pagos de facturas de importe superior a 1.000 euros, deberán justificarse necesariamente mediante documentos bancarios (cheques, transferencias, pagarés, o asimilados) y su correspondiente justificación de cargo en cuenta (mediante certificado de la entidad bancaria, listados de movimientos de cuentas, documento de cargo en cuenta, o asimilados). Siempre debe quedar acreditado claramente el sujeto que paga la factura, el proveedor, el importe pagado y la factura a que corresponde dicho pago, todo ello en original o copia auténtica.

Los pagos de facturas de importe inferior a 1.000 euros podrán justificarse, además de la manera indicada en el párrafo anterior, mediante recibo o certificado de pago de la misma emitido por el proveedor, en original. En cualquier caso, siempre debe quedar acreditado claramente el sujeto que paga la factura, el proveedor, el importe pagado y la factura a que corresponde dicho pago.

- Informe sobre actividades desarrolladas de acuerdo con el anexo IV de la Resolución de 18 de noviembre de 2022.

En virtud de la disposición adicional cuarta de la Ley 5/2007, de 19 de abril, General de Hacienda Pública de Extremadura, las entidades locales beneficiarias se encuentran exentas de la presentación de garantías por los pagos anticipados.

En todo caso, para proceder a la tramitación de cualquiera de los pagos mencionados con anterioridad, la entidad beneficiaria se deberá acreditar en el momento del pago, hallarse al corriente en las obligaciones con respecto a la Seguridad Social y Haciendas estatal y autonómica, conforme a las formas de acreditación expuestas en el resuelto 16 de la resolución de convocatoria.



Décimo. En toda la publicidad que se genere por las actividades objeto de ayuda, deberá constar en lugar destacado que se trata de un proyecto subvencionado por la Junta de Extremadura, de acuerdo con las especificaciones contenidas en el Manual de Identidad Corporativa de la Junta de Extremadura en vigor.

Undécimo. En caso de incumplimiento, revocación o reintegro, se observarán las siguientes reglas:

- El incumplimiento de lo dispuesto en la Resolución de 18 de noviembre de 2022, así como la concurrencia de las causas previstas en los artículos 42 y 43 de la Ley 6/2011, de 23 de marzo, de Subvenciones de la Comunidad Autónoma de Extremadura, dará lugar a la revocación de las subvenciones concedidas y, en su caso, el reintegro de las cantidades percibidas, con la exigencia del interés de demora legalmente establecido desde el momento del pago de la subvención hasta la fecha en que se acuerde la procedencia del reintegro.
- En los casos de cumplimiento parcial de las subvenciones concedidas será de aplicación el principio de proporcionalidad y se procederá a efectuar el reintegro únicamente de la cantidad no justificada en aquellos supuestos en los que el cumplimiento por las entidades locales beneficiarias se aproxime de modo significativo al cumplimiento total y se acredite por éstas una actuación inequívocamente tendente a la satisfacción de sus compromisos.

Se considerarán, en todo caso, acreditadas estas dos circunstancias en el supuesto de que el número de funciones realizadas sea inferior debido a causas debidamente justificadas que pudieran acontecer tanto por parte de la entidad local beneficiaria como por parte de la empresa. Tendrá la consideración, en todo caso, de causas debidamente justificadas los supuestos de enfermedad, siniestro, avería, causas de fuerza mayor, así como aquellos hechos y circunstancias que por la especificidad de la materia no permitan la realización de la función programada.

En el caso de que el número de funciones realizadas sea inferior a las concedidas, por causas no justificadas debidamente según el apartado anterior, dará lugar a la pérdida del total de la cuantía recibida, declarándose un incumplimiento total. En tal caso se procederá a realizar las actuaciones tendentes a la revocación total de la ayuda.

Las diferencias que se pudieran producir entre las cantidades concedidas y las efectivamente justificadas, supondrán la devolución de las cantidades percibidas en exceso.

Las cantidades en su caso a reintegrar, tendrán la consideración de ingresos de derecho público, de acuerdo con lo establecido en el artículo 44.1 de Ley 6/2011, de 23 de marzo, de Subvenciones de la Comunidad Autónoma de Extremadura.



Contra la presente resolución, que no agota la vía administrativa, podrá interponerse recurso de alzada ante esta Secretaría General o ante la Consejera de Cultura, Turismo y Deportes, en el plazo de un mes, contado a partir del día siguiente al de su publicación en el Diario Oficial de Extremadura, tal y como disponen los artículos 121 y 122 de la Ley 39/2015, de 1 de octubre, del Procedimiento Administrativo Común de las Administraciones Públicas.

Mérida, 24 de mayo de 2023.

El Secretario General,
PEDRO ALVARADO RODRÍGUEZ



Anexo i. Entidades beneficiarias, importes subvencionados, fechas espectáculos adjudicados. Programa i (escenario móvil 2023)												
Ayuntamiento	Cif	Importe teatro	Compañía Teatro	Espectáculo Teatro. Primer Día	Importe música	Compañía música	Espectáculo Música. Segundo Día	Importe animación calle	Compañía Animación Calle	Espectáculo Animación Calle. Tercer Día	Total entidad	Periodo utilización
Talaván	P1018100f	3.388,00 €	Teatro De Pa-pel Producciones SL	Miles Gloriosus (El Soldado Fanfarrón)	3.509,00 €	La tortuga producciones artísticas sl	Javier Conde	3.388,00 €	Teatraro Producciones SLU	Locomotion	10.285,00 €	20/06/2023 22/06/2023
Cañaveral	P1004600a	3.388,00 €	Teatro De Pa-pel Producciones SL	Miles Gloriosus (El Soldado Fanfarrón)	3.509,00 €	La tortuga producciones artísticas sl	Javier Conde	3.388,00 €	Teatraro Producciones SLU	Locomotion	10.285,00 €	21/06/2023 23/06/2023
Mirabel	P1012600a	3.388,00 €	Teatro De Pa-pel Producciones SL	Miles Gloriosus (El Soldado Fanfarrón)	3.509,00 €	José valhondo sánchez	Juerga Rumbe-ra con Aurelio Gallardo	3.388,00 €	De Amarillo Producciones Artísticas SL	El Carro de los Cómicos de la Legua	10.285,00 €	23/06/2023 25/06/2023
Portaje	P1015300e	3.388,00 €	Teatro De Pa-pel Producciones SL	Miles Gloriosus (El Soldado Fanfarrón)	3.509,00 €	José valhondo sánchez	Juerga Rumbe-ra con Aurelio Gallardo	3.388,00 €	De Amarillo Producciones Artísticas SL	El Carro de los Cómicos de la Legua	10.285,00 €	24/06/2023 26/06/2023
Alagón del río	P6007701c	3.388,00 €	Teatro De Pa-pel Producciones SL	Barataria (Sancho Gobernador)	3.509,00 €	Jesús ortega solís	Flamenco Open	2.746,70 €	Zircus Animación SL	Pasacalles Colores	9.643,70 €	26/06/2023 28/06/2023
Casillas de coria	P1006000b	3.388,00 €	Teatro De Pa-pel Producciones SL	Barataria (Sancho Gobernador)	3.509,00 €	Jesús ortega solís	Flamenco Open	2.746,70 €	Zircus Animación SL	Pasacalles Colores	9.643,70 €	27/06/2023 29/06/2023
Valdeobispo	P1020600a	3.388,00 €	Teatro De Pa-pel Producciones SL	Barataria (Sancho Gobernador)	3.509,00 €	La tortuga producciones artísticas sl	Pedro Peralta	2.662,00 €	La Escalera de Tijera SL	El Carro de las Maravillas	9.559,00 €	29/06/2023 01/07/2023
La moha de gata	P1000041b	3.388,00 €	Teatro De Pa-pel Producciones SL	Barataria (Sancho Gobernador)	3.509,00 €	La tortuga producciones artísticas sl	Pedro Peralta	2.662,00 €	La Escalera de Tijera SL	El Carro de las Maravillas	9.559,00 €	30/06/2023 02/07/2023



Anexo I. Entidades Beneficiarias, Importes Subvencionados, Fechas Espectáculos Adjudicados. Programa I (Escenario Móvil 2023)												
Ayuntamiento	CIF	Importe Teatro	Compañía Teatro	Espectáculo Teatro. Primer Día	Importe Música	Compañía Música	Espectáculo Música. Segundo Día	Importe Animación Calle	Compañía Animación Calle	Espectáculo Animación Calle. Tercer Día	Total Entidad	Periodo utilización
Villa del Campo	P1021100A	3.388,00 €	Jorge Luen-go Tabernero	Desafío Men-tal	2.420,00 €	Catalina Pal-ma Galán	Flamenco Pura Raza	3.388,00 €	Integral de Servicios Tu-rísticos Soste-nible, SL	Historicum	9.196,00 €	02/07/2023 04/07/2023
Villasbuenas de Gata	P1021900D	3.388,00 €	Jorge Luen-go Tabernero	Desafío Men-tal	2.420,00 €	Catalina Pal-ma Galán	Flamenco Pura Raza	3.388,00 €	Integral de Servicios Tu-rísticos Soste-nible, SL	Historicum	9.196,00 €	03/07/2023 05/07/2023
Villanueva de la Sierra	P1021500B	3.388,00 €	Jorge Luen-go Tabernero	Desafío Men-tal	3.509,00 €	Jesús Ortega Solís	1,2,3 Tirititrán	1.815,00 €	La Escalera de Tijera, SL	El Último Reto	8.712,00 €	05/07/2023 07/07/2023
Vegaviana	P601310IH	3.388,00 €	Jorge Luen-go Tabernero	Desafío Men-tal	3.509,00 €	Jesús Ortega Solís	1,2,3 Tirititrán	1.815,00 €	La Escalera de Tijera, SL	El Último Reto	8.712,00 €	06/07/2023 08/07/2023
Pinofranqueado	P1014900C	3.267,00 €	Asunción Mieres Royo	Me voy a Cincinnati	3.509,00 €	Carmen Puente Durán	Algaravía				6.776,00 €	08/07/2023 10/07/2023
Mata de Alcántara	P1012100B	3.267,00 €	Asunción Mieres Royo	Me voy a Cincinnati	3.509,00 €	Carmen Puente Durán	Algaravía				6.776,00 €	09/07/2023 11/07/2023
Caminomorisco	P1004200J	3.267,00 €	Asunción Mieres Royo	Me voy a Cincinnati	3.509,00 €	Eduardo Cre-go Quesada	La Troupe Flamenca de Extremadura				6.776,00 €	11/07/2023 13/07/2023
Carbajo	P1004700I	3.267,00 €	Asunción Mieres Royo	Me voy a Cincinnati	3.509,00 €	Eduardo Cre-go Quesada	La Troupe Flamenca de Extremadura				6.776,00 €	12/07/2023 14/07/2023
Cerezo	P1006400D	3.388,00 €	Indalecio Montero Parra	Campanilla, Hay Que Creer En Las Hadas	3.025,00 €	Miguel Angel Tena Martínez	Su Ultimo Disco "Añoranzas"				6.413,00 €	14/07/2023 16/07/2023
Torrequemada	P1019800J	3.388,00 €	Indalecio Montero Parra	Campanilla, hay que creer en las hadas	3.025,00 €	Miguel Angel Tena Martínez	Su Ultimo Disco "Añoranzas"				6.413,00 €	15/07/2023 17/07/2023
Cabrero	P1003700J	3.388,00 €	Indalecio Montero Parra	Campanilla, hay que creer en las hadas	3.509,00 €	Celia Romero Algabe	Desde Mis Raíces				6.897,00 €	17/07/2023 19/07/2023



Anexo I. Entidades Beneficiarias, Importes Subvencionados, Fechas Espectáculos Adjudicados. Programa I (Escenario Móvil 2023)											
Ayuntamiento	CIF	Importe Teatro	Compañía Teatro	Espectáculo teatro. Primer día	Importe Música	Compañía Música	Espectáculo Música. Segundo Día	Total Entidad	Periodo utilización		
Valdefuentes	P1020200J	3.388,00 €	Indalecio Montero Parra	Campanilla, hay que creer en las hadas	3.509,00 €	Celia Romero Algaba	Desde mis raíces	6.897,00 €	18/07/2023	20/07/2023	
Cuacos de Yuste	P1006900C	3.388,00 €	Rafael Molano Casillas	El Principato	3.509,00 €	Pilar Boyero Gómez	Dos Artistas, un solo lenguaje	6.897,00 €	20/07/2023	22/07/2023	
Robledillo de Trujillo	P1016100H	3.388,00 €	Rafael Molano Casillas	El Principato	2.904,00 €	West Live & Recording S.I	El Pelujáncanu	6.292,00 €	21/07/2023	23/07/2023	
Viandar de la Vera	P1021000C	3.388,00 €	Rafael Molano Casillas	El Principato	2.904,00 €	West Live & Recording S.I	El Pelujáncanu	6.292,00 €	23/07/2023	25/07/2023	
Botija	P1003200A	3.388,00 €	Rafael Molano Casillas	El Principato	3.146,00 €	West Live & Recording S.I	Groovy Celtic Band	6.534,00 €	24/07/2023	26/07/2023	
Belvis de Monroy	P1002700A	3.388,00 €	Verbo Producciones SL	Una comedia rusa	3.146,00 €	West Live & Recording S.I	Groovy Celtic Band	6.534,00 €	26/07/2023	28/07/2023	
Santa Cruz de la Sierra	P1016900A	3.388,00 €	Verbo Producciones SL	Una comedia rusa	3.327,50 €	Gp Extremusic SI	Raquel Palma en concierto	6.715,50 €	27/07/2023	29/07/2023	
Bohonal de Ibor	P1003100C	3.388,00 €	Verbo Producciones SL	Una comedia rusa	3.327,50 €	Gp Extremusic SI	Raquel Palma En Concierto	6.715,50 €	29/07/2023	31/07/2023	
Villamesías	P1021300G	3.388,00 €	Verbo Producciones SL	Una comedia rusa	3.509,00 €	Producciones Artísticas Extremeñas SI	Javato y los Disfrutones	6.897,00 €	30/07/2023	01/08/2023	
Castañar de Ibor	P1006100J	3.388,00 €	Esteban García Ballesteros	Yia y Lia. La puerta de las estrellas	3.509,00 €	Producciones Artísticas Extremeñas SI	Javato y los Disfrutones	6.897,00 €	01/08/2023	03/08/2023	
Campo Lugar	P1004400F	3.388,00 €	Esteban García Ballesteros	Yia y Lia. La puerta de las estrellas	3.509,00 €	Panorama Producciones Event Management S.I	The Rockest (Formación in Rock)	6.897,00 €	02/08/2023	04/08/2023	
Valdelacasa de Tajo	P1020400F	3.388,00 €	Esteban García Ballesteros	Yia y Lia. La puerta de las estrellas	3.509,00 €	Panorama Producciones Event Management S.I	The Rockest (Formación in Rock)	6.897,00 €	04/08/2023	06/08/2023	
Entrerriós		3.388,00 €	Gp Extremusic SL	Noche de coplas y boleros "este concierto es una ruina"	3.509,00 €	Francisco Javier Pardo Alonso	Luzero	6.897,00 €	05/08/2023	07/08/2023	
Garbayuela	P0605600F	3.388,00 €	Gp Extremusic SL	Noche de coplas y boleros "este concierto es una ruina"	3.509,00 €	Francisco Javier Pardo Alonso	Luzero	6.897,00 €	07/08/2023	09/08/2023	



Anexo I. Entidades Beneficiarias, Importes Subvencionados, Fechas Espectáculos Adjudicados. Programa I (Escenario Móvil 2023)										
Ayuntamiento	CIF	Importe Teatro	Compañía Teatro	Espectáculo teatro. Primer día	Importe Música	Compañía Música	Espectáculo Música. Segundo Día	Total Entidad	Periodo utilización	Periodo utilización
Maipartida de la Serena	P0607800J	3.388,00 €	Gp Extremusic SL	Noche de coplas y boleros "este concierto es una ruina"	3.509,00 €	José Valhondo Sánchez	Vinilo Sánchez Band	6.897,00 €	08/08/2023	10/08/2023
Tamurejo	P0613000I	3.388,00 €	Esteban García Ballesteros	Madrecita del alma querida	3.509,00 €	José Valhondo Sánchez	Vinilo Sánchez Band	6.897,00 €	10/08/2023	12/08/2023
Esparragosa de la Serena	P0604700E	3.388,00 €	Esteban García Ballesteros	Madrecita del alma querida	3.509,00 €	Francisco Javier Pardo Alonso	The Buzzos	6.897,00 €	11/08/2023	13/08/2023
Puebla de Alcocer	P0610200H	3.388,00 €	Esteban García Ballesteros	Madrecita del alma querida	3.509,00 €	Francisco Javier Pardo Alonso	The Buzzos	6.897,00 €	13/08/2023	15/08/2023
Maguilla	P0607600D	3.388,00 €	Manuela Sánchez Sánchez	Mi quijote flamenco	4.114,00 €	Nuevo Manantial Folk SL	Vivencias	7.502,00 €	14/08/2023	16/08/2023
Cristina	P0604100H	3.388,00 €	Manuela Sánchez Sánchez	Mi quijote flamenco	4.114,00 €	Nuevo Manantial Folk SL	Vivencias	7.502,00 €	16/08/2023	18/08/2023
Valencia de las Torres	P0613900J	3.388,00 €	Manuela Sánchez Sánchez	Mi quijote flamenco	2.541,00 €	Extremeña De Sonorización SL	Mansaborá	5.929,00 €	17/08/2023	19/08/2023
Oliva de Mérida	P0609400G	3.388,00 €	Verbo Producciones SL	Retiro espiritual	2.541,00 €	Extremeña De Sonorización SL	Mansaborá	5.929,00 €	19/08/2023	21/08/2023
Llera	P0607300A	3.388,00 €	Verbo Producciones SL	Retiro espiritual	2.541,00 €	Extremeña De Sonorización SL	Llares Folk "de Vetonia a Lusitania"	5.929,00 €	20/08/2023	22/08/2023
Villagonzalo	P0615100E	3.388,00 €	Verbo Producciones SL	Retiro espiritual	2.541,00 €	Extremeña De Sonorización SL	Llares Folk "de Vetonia a Lusitania"	5.929,00 €	22/08/2023	24/08/2023
Usagre	P0613600F	3.388,00 €	Jorge Luengo Taberno	Ensueños	4.114,00 €	Nuevo Manantial Folk SL	Sonidos del Tiempo	7.502,00 €	23/08/2023	25/08/2023
Don Álvaro	P0604300D	3.388,00 €	Jorge Luengo Taberno	Ensueños	4.114,00 €	Nuevo Manantial Folk SL	Sonidos del Tiempo	7.502,00 €	25/08/2023	27/08/2023
Fuente Del Arco	P0605300C	3.388,00 €	Suripanta SL	Gresca	2.420,00 €	Programaciones Artísticas Ayuso SL	El Arte de la Copla	5.808,00 €	26/08/2023	28/08/2023
Trujillanos	P0613500H	3.388,00 €	Suripanta SL	Gresca	2.420,00 €	Programaciones Artísticas Ayuso SL	El Arte de la Copla	5.808,00 €	28/08/2023	30/08/2023



Anexo I. Entidades Beneficiarias, Importes Subvencionados, Fechas Espectáculos Adjudicados. Programa I (Escenario Móvil 2023)									
Ayuntamiento	CIF	Importe Teatro	Compañía Teatro	Espectáculo teatro. Primer día	Importe Música	Compañía Música	Espectáculo Música. Segundo Día	Total Entidad	Periodo utilización
Valencia Del Ventoso	P0614100F	3.388,00 €	Bachata Rent SL	Lo que queda de no-sotros	2.420,00 €	Indalecio Montero Parra	Rosario Abelaíra, Yo Soy Canción Española	5.808,00 €	29/08/2023 31/08/2023
Aljucén	P0600900E	3.388,00 €	Bachata Rent SL	Lo que queda de no-sotros	2.420,00 €	Indalecio Montero Parra	Rosario Abelaíra, Yo Soy Canción Española	5.808,00 €	31/08/2023 02/09/2023
Valverde de Burguillos	P0614200D	3.388,00 €	Samarkanda Teatro SL.	Sillas	2.420,00 €	José Carlos Corrales Moreno	Folklorica Moderna	5.808,00 €	01/09/2023 03/09/2023
La Nava de Santiago	P0609000E	3.388,00 €	Samarkanda Teatro SL.	Sillas	2.420,00 €	José Carlos Corrales Moreno	Folklorica Moderna	5.808,00 €	03/09/2023 05/09/2023
Villalba de Los Barros	P0615200C	3.388,00 €	Suripanta SL	De vacaciones	2.323,20 €	José Antonio Martínez Palma	Corazón de Fuego "Willy Wylazo"	5.711,20 €	04/09/2023 06/09/2023
Barbaño	P0617700J	3.388,00 €	Suripanta SL	De vacaciones	2.323,20 €	José Antonio Martínez Palma	Corazón de Fuego "Willy Wylazo"	5.711,20 €	06/09/2023 08/09/2023
Pueblonuevo del Guadiana	P0616700A	3.388,00 €	Taptc? Teatro Sc	El rastro del quijote	2.420,00 €	Raúl Cayado Velasco	Miriam Sáez - Gira "Quiero Bailar El Momento"	5.808,00 €	07/09/2023 09/09/2023
Manchita	P0607900H	3.388,00 €	Taptc? Teatro Sc	El rastro del quijote	2.420,00 €	Raúl Cayado Velasco	Miriam Sáez - Gira "Quiero Bailar El Momento"	5.808,00 €	09/09/2023 11/09/2023
Higuera de Vargas	P0606600E	3.388,00 €	José Carlos Corrales Moreno	"Querida amiga..." (esperando a elena francis)	2.420,00 €	Ana Isabel León Sánchez	Jorge Navarro	5.808,00 €	10/09/2023 12/09/2023
Cheles	P0604200F	3.388,00 €	José Carlos Corrales Moreno	"Querida amiga..." (esperando a elena francis)	2.420,00 €	Ana Isabel León Sánchez	Jorge Navarro	5.808,00 €	12/09/2023 14/09/2023



ANEXO II. Relación complementaria ordenada de solicitudes a efectos de posibles renunciaciones de los beneficiarios. PROGRAMA I (ESCENARIO MÓVIL 2023)			
Ayuntamiento	Provincia	CIF	Años disfrutados
ACEDERA	BA	P0600100B	2020
ACEHÚCHE	CC	P1000400J	2020
AHIGAL	CC	P1000600E	2020
ARROYOMOLINOS DE LA VERA	CC	P1002300J	2020
ATALAYA	BA	P0601300G	2020
AZABAL	CC	P1000023J	2020
BAÑOS DE MONTEMAYOR	CC	P1002500E	2020
BERZOCANA	CC	P1003000E	2020
BODONAL DE LA SIERRA	BA	P0602100J	2020
CALZADILLA DE LOS BARROS	BA	P0602700G	2020
CARCABOSO	CC	P1004800G	2020
CASAS DEL CASTAÑAR	CC	P1005500B	2020
CEDILLO	CC	P1006300F	2020
LOGROSÁN	CC	P1011200A	2020
MEMBRÍO	CC	P1012200J	2020
NAVAS DEL MADROÑO	CC	P1013600J	2020
ORELLANA DE LA SIERRA	BA	P0609600B	2020
PASARÓN DE LA VERA	CC	P1014100J	2020
PESCUEZA	CC	P1014600I	2020
PLASENZUELA	CC	P1015200G	2020
POZUELO DE ZARZÓN	CC	P1015500J	2020
PUEBLA DEL MAESTRE	BA	P0610500A	2020
RETAMAL DE LLERENA	BA	P0611200G	2020



ANEXO II. Relación complementaria ordenada de solicitudes a efectos de posibles renunciaciones de los beneficiarios. PROGRAMA I (ESCENARIO MÓVIL 2023)			
Ayuntamiento	Provincia	CIF	Años disfrutados
RUECAS	BA	P5617301F	2020
SANCTI-SPÍRITUS	BA	P0611800D	2020
SANTA MARTA DE MAGASCA	CC	P1017100G	2020
TEJEDA DE TIÉTAR	CC	P1018500G	2021
TIÉTAR	CC	P1000022B	2021
TORREFRESNEDA	BA	P0619200I	2021
TORREMOCHA	CC	P1019600D	2021
TORREORGAZ	CC	P1019700B	2021
VALDEHORNILLOS	BA	P5619601G	2021
VALDEHÚNCAR	CC	P1020300H	2021
VALDEMORALES	CC	P1020500C	2021
VALDETORRES	BA	P0613800B	2021
VILLAGARCÍA DE LA TORRE	BA	P0615000G	2021
VIVARES	BA	P5619701E	2021
ZARZA DE GRANADILLA	CC	P1022000B	2021
ZARZA DE MONTÁNCHÉZ	CC	P1022100J	2021
AHILLONES	BA	P0600300H	2021
ALANGE	BA	P0600400F	2021
ALCONERA	BA	P0600800G	2021
ALDEA DEL CANO	CC	P1001200C	2021
BENQUERENCIA	CC	P1002800I	2021
BROZAS	CC	P1003300I	2021
CAMPILLO DE LLERENA	BA	P0602900C	2021



ANEXO II. Relación complementaria ordenada de solicitudes a efectos de posibles renunciaciones de los beneficiarios. PROGRAMA I (ESCENARIO MÓVIL 2023)			
Ayuntamiento	Provincia	CIF	Años disfrutados
CAÑAMERO	CC	P1004500C	2021
CARMONITA	BA	P0603100I	2021
GARLITOS	BA	P0605700D	2021
GUIJO DE GALISTEO	CC	P1009200E	2021
HERNÁN CORTÉS	BA	P5619501I	2021
HERRERUELO	CC	P1009800B	2021
JERTE	CC	P1011000E	2021
LA CUMBRE	CC	P1007000A	2021
LA ROCA DE LA SIERRA	BA	P0611500J	2021
MOHEDAS DE GRANADILLA	CC	P1012700I	2021
MONTEMOLÍN	BA	P0608600C	2021
PERALEDA DE LA MATA	CC	P1014300F	2021
PERALEDA DEL ZAUCEJO	BA	P0610100J	2021
RISCO	BA	P0611400C	2021
RUANES	CC	P1016400B	2021
SALORINO	CC	P1016500I	2021
SALVATIERRA DE SANTIAGO	CC	P1016600G	2021
SAN PEDRO DE MÉRIDA	BA	P0611900B	2021
SANTIBÁÑEZ EL ALTO	CC	P1017400A	2021
SANTIBÁÑEZ EL BAJO	CC	P1017500H	2021
SEGURA DE LEÓN	BA	P0612400B	2021
SIRUELA	BA	P0612500I	2021
TORREMAYOR	BA	P0613200E	2022



ANEXO II. Relación complementaria ordenada de solicitudes a efectos de posibles renunciaciones de los beneficiarios. PROGRAMA I (ESCENARIO MÓVIL 2023)			
Ayuntamiento	Provincia	CIF	Años disfrutados
ALCOLLARÍN	CC	P1000900I	2022
CASAS DE DON ANTONIO	CC	P1005300G	2022
MESAS DE IBOR	CC	P1012300H	2022
PUEBLA DE LA REINA	BA	P0610400D	2022
SANTA CRUZ DE PANIAGUA	CC	P1017000I	2022
ABERTURA	CC	P1000200D	2018 y 2021
ACEITUNA	CC	P1000500G	2018 y 2021
ZORITA	CC	P1022300F	2018 y 2022
ALDEANUEVA DEL CAMINO	CC	P1001500F	2018 y 2022
ALDEHUELA DE JERTE	CC	P1001600D	2018 y 2022
CABAÑAS DEL CASTILLO	CC	P1003400G	2018 y 2022
CASAR DE PALOMERO	CC	P1005100A	2018 y 2022
CASAS DEL MONTE	CC	P1005600J	2018 y 2022
IBAHERNANDO	CC	P1010500E	2018 y 2022
LA GARGANTA	CC	P1007900B	2018 y 2022
MEDINA DE LAS TORRES	BA	P0608100D	2018 y 2022
MILLANES	CC	P1012500C	2018 y 2022
SAN MARTÍN DE TREVEJO	CC	P1016700E	2018 y 2022
EL TORVISCAL	BA	P5617401D	2019 y 2022
ESCURIAL	CC	P1007400C	2019 y 2022
GARGÜERA	CC	P1008200F	2019 y 2022
HERRERA DE ALCÁNTARA	CC	P1009700D	2019 y 2022
HOLGUERA	CC	P1010200B	2019 y 2022



**ANEXO II. Relación complementaria ordenada de solicitudes a efectos de posibles renuncias de los beneficiarios.
PROGRAMA I (ESCENARIO MÓVIL 2023)**

Ayuntamiento	Provincia	CIF	Años disfrutados
LA GRANJA	CC	P1008800C	2019 y 2022
LA LAPA	BA	P0607100E	2019 y 2022
LOS GUADALPERALES	BA	P0618100B	2019 y 2022
PUEBLA DEL PRIOR	BA	P0610600I	2019 y 2022

**ANEXO III**

SOLICITUDES DESESTIMADAS. MOTIVOS

PROGRAMA I (ESCENARIO MÓVIL 2023).

SOLICITANTE	MOTIVO
AYUNTAMIENTO DE CORDOBILLA DE LÁCARA	SOLICITUD PRESENTADA FUERA DE PLAZO
PALLARES (PEDANÍA DE MONTEMOLÍN)	NO REÚNE LOS REQUISITOS PARA SER BENEFICIARIO SEGÚN PUNTO DÉCIMO DE LA CONVOCATORIA
SANTA MARÍA DE NAVAS (PEDANÍA DE MONTEMOLÍN)	NO REÚNE LOS REQUISITOS PARA SER BENEFICIARIO SEGÚN PUNTO DÉCIMO DE LA CONVOCATORIA

• • •



UNIVERSIDAD DE EXTREMADURA

RESOLUCIÓN de 31 de mayo de 2023, del Rector, por la que se ejecuta el acuerdo adoptado por el Consejo de Gobierno por el que se aprueba la Normativa Reguladora de Política de Seguridad de la Información. (2023062209)

En cumplimiento con lo establecido en el artículo 93 de los Estatutos de la Universidad de Extremadura, aprobados por Decreto 65/2003, de 8 de mayo (DOE de 23 de mayo de 2003), y en virtud de lo previsto en el artículo 15.j) del Reglamento de funcionamiento del Consejo de Gobierno, se ejecuta el acuerdo adoptado por el Consejo de Gobierno en sesión de 25 de mayo de 2023, por el que se aprueba la Normativa Reguladora de Política de Seguridad de la Información de la Universidad de Extremadura. A tal efecto,

RESUELVO:

Ordenar la publicación en el Diario Oficial de Extremadura del Acuerdo del Consejo de Gobierno de la Universidad de Extremadura de 25 de mayo de 2023, por el que se aprueba la Normativa Reguladora de Política de Seguridad de la Información de la Universidad de Extremadura, que se recoge como anexo a la presente resolución.

Contra la presente resolución, que es definitiva, cabe interponer recurso contencioso-administrativo ante el Juzgado de lo Contencioso-administrativo competente, en el plazo de dos meses a contar desde el día siguiente al de la notificación, de conformidad con lo dispuesto en los artículos 14 y 46 de la Ley 29/1998, de 13 de julio, reguladora de la Jurisdicción Contencioso-administrativa, y en concordancia con las previsiones de Ley Orgánica 2/2023, de 22 de marzo, del Sistema Universitario, sin perjuicio de cualquier otro eventual recurso o reclamación que a su derecho conviniere.

Badajoz, 31 de mayo de 2023.

El Rector,

PEDRO M. FERNÁNDEZ SALGUERO

ANEXO

NORMATIVA REGULADORA DE POLÍTICA DE SEGURIDAD DE LA INFORMACIÓN

1. Aprobación y entrada en vigor.

Texto aprobado el día 25 de mayo de 2023 por el Consejo de Gobierno de la Universidad de Extremadura.

Esta "Política de Seguridad de la Información", en adelante Política, será efectiva desde su fecha de aprobación y hasta que sea reemplazada por una nueva Política.

2. Introducción.

Desde 2010 se han producido notables cambios en España y en la Unión Europea, incluidos la progresiva transformación digital de nuestra sociedad, el nuevo escenario de la ciberseguridad y el avance de las tecnologías de aplicación. Asimismo, se ha evidenciado que los sistemas de información están expuestos de forma cada vez más intensa a la materialización de amenazas del ciberespacio, advirtiéndose un notable incremento de los ciberataques, tanto en volumen y frecuencia como en sofisticación, con agentes y actores con mayores capacidades técnicas y operativas; amenazas que se producen en un contexto de alta dependencia de las tecnologías de la información y de las comunicaciones en nuestra sociedad y de gran interconexión de los sistemas de información.

Es por ello que el Real Decreto 3/2010, de 8 de enero, por el que se regulaba el Esquema Nacional de Seguridad en el ámbito de la Administración Electrónica (en adelante, ENS), y modificado por el Real Decreto 951/2015, de 23 de octubre, ha sido sustituido por el Real Decreto 311/2022, de 3 de mayo, por el que se regula el Esquema Nacional de Seguridad para cumplir con las exigencias de mantenerse actualizado de forma permanente conforme al progreso de los servicios de la administración electrónica, de la evolución de la tecnología, de los nuevos estándares internacionales sobre seguridad y auditoría, y la consolidación de las infraestructuras que le sirven de apoyo. En su artículo 12, el ENS establece que "Cada administración pública contará con una política de seguridad formalmente aprobada por el órgano competente".

Así pues, la Política de Seguridad de la Información de la Universidad de Extremadura (en adelante UEx) se elabora en cumplimiento de las siguientes exigencias legales:

- Real Decreto 311/2022, de 3 de mayo, por el que se regula el Esquema Nacional de Seguridad (ENS), que en su Capítulo III establece la obligación para las Administraciones Públicas de disponer de una Política de Seguridad e indica los requisitos mínimos que debe cumplir.



- Otras referencias legales y normativas incluidas en el apartado Marco normativo (ver sección 0).

Esta Política de Seguridad sigue las indicaciones de la guía CCN-STIC-881 del Centro Criptológico Nacional, que define las pautas para la adecuación al ENS para las universidades, de mayo de 2022 y está elaborada siguiendo su Anexo I Política de Seguridad de Universidades.

La UEx depende de los sistemas TIC (Tecnologías de Información y Comunicaciones) para alcanzar sus objetivos. Estos sistemas deben ser administrados con diligencia, tomando las medidas adecuadas para protegerlos frente a daños accidentales o deliberados que puedan afectar a la seguridad de la información tratada o los servicios prestados y estando siempre protegidos contra las amenazas o los incidentes con potencial para incidir en la confidencialidad, integridad, disponibilidad, trazabilidad y autenticidad de la información tratada y los servicios prestados.

Para hacer frente a estas amenazas, se requiere una estrategia que se adapte a los cambios en las condiciones del entorno para garantizar la prestación continua de los servicios. Esto implica que se deben aplicar las medidas mínimas de seguridad exigidas por el Esquema Nacional de Seguridad (ENS), así como realizar un seguimiento continuo de los niveles de prestación de los servicios, monitorizar y analizar las vulnerabilidades reportadas, y preparar una respuesta efectiva a los ciberincidentes para garantizar la continuidad de los servicios prestados.

La UEx debe cerciorarse de que la seguridad de la información es una parte integral de cada etapa del ciclo de vida del sistema, desde su concepción hasta su retirada de servicio, pasando por las decisiones de desarrollo o adquisición y las actividades de explotación. Los requisitos de seguridad y las necesidades de financiación deben ser identificados e incluidos en la planificación, en la solicitud de ofertas, y en pliegos de licitación para proyectos de TIC.

Por tanto, para la UEx, el objetivo de la seguridad de la información es garantizar la calidad de la información y la prestación continuada de los servicios, actuando preventivamente, supervisando la actividad diaria y reaccionando con presteza a los incidentes para recuperar los servicios lo antes posible, según lo establecido en el artículo 8 del ENS, con la aplicación de las medidas que se relacionan a continuación.

2.1. Prevención.

La UEx debe evitar, o al menos prevenir en la medida de lo posible, que la información o los servicios se vean perjudicados por incidentes de seguridad. Para ello implementará las



medidas mínimas de seguridad determinadas por el ENS y la LOPDGDD así como cualquier control adicional identificado a través de una evaluación de amenazas y riesgos.

Estos controles, y los roles y responsabilidades de seguridad de todo el personal, van a estar claramente definidos y documentados.

Para garantizar el cumplimiento de la política, la UEx deberá:

- Autorizar los sistemas antes de entrar en operación.
- Evaluar regularmente la seguridad, incluyendo evaluaciones de los cambios de configuración realizados de forma rutinaria.
- Solicitar la revisión periódica por parte de terceros con el fin de obtener una evaluación independiente.

2.2. Detección.

Dado que los servicios se pueden degradar rápidamente debido a incidentes, que van desde una simple desaceleración hasta su detención, es preciso monitorizar la operación de manera continua para detectar anomalías en los niveles de prestación de los servicios y actuar en consecuencia según lo establecido en el Artículo 10 del ENS.

La monitorización es especialmente relevante cuando se establecen líneas de defensa de acuerdo con el Artículo 9 del ENS. Se establecerán mecanismos de detección, análisis y reporte que lleguen a los responsables, tanto regularmente, como cuando se produzca una desviación significativa de los parámetros que se haya prestablecido como normales.

2.3. Respuesta.

La UEx establecerá las siguientes medidas:

- Mecanismos para responder eficazmente a los incidentes de seguridad.
- Designar un punto de contacto para las comunicaciones con respecto a incidentes detectados en otros Servicios Universitarios o en otros organismos.
- Establecer protocolos para el intercambio de información relacionada con el incidente. Esto incluye comunicaciones, en ambos sentidos, con los Equipos de Respuesta a Emergencias (Computer Emergency Response Team, CERT).

2.4. Recuperación.

Para garantizar la disponibilidad de los servicios críticos, los Servicios Universitarios de la UEx debe desarrollar planes de contingencia de los sistemas TIC que garanticen la recuperación de los servicios más críticos.



3. Misión de la Universidad de Extremadura.

La UEx pone a disposición de la ciudadanía la realización de trámites online y nuevas vías de participación que garanticen el desarrollo y la eficacia de sus funciones y cometidos.

Al potenciar el uso de las nuevas tecnologías en la UEx, se persigue fomentar la relación electrónica todos los actores (docentes, estudiantes, investigadores, personal de administración y servicios, y otros) con la universidad.

4. Principios básicos.

Los principios básicos son directrices fundamentales de seguridad que han de tenerse siempre presentes en cualquier actividad relacionada con el uso de los activos de información. Se establecen los siguientes:

- Alcance estratégico: La seguridad de la información debe contar con el compromiso y apoyo de todos los niveles directivos de la universidad, de forma que pueda estar coordinada e integrada con el resto de las iniciativas estratégicas de la organización para conformar un todo coherente y eficaz.
- Responsabilidad determinada: En los sistemas TIC se determinará el Responsable de la Información, que determina los requisitos de seguridad de la información tratada; el Responsable del Servicio, que determina los requisitos de seguridad de los servicios prestados; el Responsable del Sistema, que tiene la responsabilidad sobre la prestación de los servicios y el Responsable de la Seguridad, que determina las decisiones para satisfacer los requisitos de seguridad.
- Seguridad integral: La seguridad se entenderá como un proceso integral constituido por todos los elementos técnicos, humanos, materiales y organizativos, relacionados con los sistemas TIC, procurando evitar cualquier actuación puntual o tratamiento coyuntural. La seguridad de la información debe considerarse como parte de la operativa habitual, estando presente y aplicándose desde el diseño inicial de los sistemas TIC.
- Gestión de Riesgos: El análisis y gestión de riesgos será parte esencial del proceso de seguridad. La gestión de riesgos permitirá el mantenimiento de un entorno controlado, minimizando los riesgos hasta niveles aceptables. La reducción de estos niveles se realizará mediante el despliegue de medidas de seguridad, que establecerá un equilibrio entre la naturaleza de los datos y los tratamientos, el impacto y la probabilidad de los riesgos a los que estén expuestos y la eficacia y el coste de las medidas de seguridad. Al evaluar el riesgo en relación con la seguridad de los datos, se deben tener en cuenta los riesgos que se derivan del tratamiento de los datos personales.



- Proporcionalidad: El establecimiento de medidas de protección, detección y recuperación deberá ser proporcional a los potenciales riesgos y a la criticidad y valor de la información y de los servicios afectados.
- Mejora continua: Las medidas de seguridad se reevaluarán y actualizarán periódicamente para adecuar su eficacia a la constante evolución de los riesgos y sistemas de protección. La seguridad de la información será atendida, revisada y auditada por personal cualificado, instruido y dedicado.
- Seguridad por defecto: Los sistemas deben diseñarse y configurarse de forma que garanticen un grado suficiente de seguridad por defecto y, atendiendo a las recomendaciones del CCN-CERT, tendiendo a "Confianza Cero en seguridad" (Zero Trust).

5. Objetivos de la seguridad de la información.

La UEx define la presente Política de Seguridad de la Información, de carácter obligatorio para toda la comunidad universitaria y empresas colaboradoras, teniendo como objetivo fundamental garantizar la seguridad de la información y la prestación continuada de los servicios que proporciona, actuando preventivamente, supervisando la actividad y reaccionando con presteza frente a los incidentes que puedan ocurrir.

Esta Política debe sentar las bases para que el acceso, uso, custodia y salvaguarda de los activos de información, de los que se sirve a la UEx para desarrollar sus funciones, se realicen, bajo garantías de seguridad, en sus distintas dimensiones (disponibilidad, integridad, confidencialidad, autenticidad, trazabilidad).

Bajo estas premisas los objetivos específicos de la Seguridad de la Información en la UEx son los siguientes:

- Garantizar la calidad y protección de la información, en las distintas dimensiones antes descritas.
- Lograr la plena concienciación de todo el personal acerca de los requerimientos de seguridad, y difundir buenas prácticas para el manejo seguro de la información.
- Gestión de activos de información: Los activos de información de la universidad se encontrarán inventariados y categorizados y estarán asociados a un responsable.
- Seguridad ligada a las personas: Se implantarán los mecanismos necesarios para que cualquier persona que acceda, o pueda acceder a los activos de información, conozca sus responsabilidades y de este modo se reduzca el riesgo derivado de un su uso indebido, logrando la plena concienciación de los usuarios respecto a la seguridad de la información.



- Seguridad física: Los activos de información serán emplazados en áreas seguras, protegidas por controles de acceso físicos adecuados a su nivel de criticidad. Los sistemas y los activos de información que contienen dichas áreas estarán suficientemente protegidos frente a amenazas físicas o ambientales.
- Seguridad en la gestión de comunicaciones y operaciones: Se establecerán los procedimientos necesarios para lograr una adecuada gestión de la seguridad, operación y actualización de las TIC. La información que se transmita a través de redes de comunicaciones deberá ser adecuadamente protegida, teniendo en cuenta su nivel de sensibilidad y de criticidad, mediante mecanismos que garanticen su seguridad.
- Control de acceso: Se limitará el acceso a los activos de información por parte de usuarios, procesos y otros sistemas de información mediante la implantación de los mecanismos de identificación, autenticación y autorización acordes a la criticidad de cada activo. Además, quedará registrada la utilización del sistema con objeto de asegurar la trazabilidad del acceso y auditar su uso adecuado, conforme a la actividad de la organización.
- Adquisición, desarrollo y mantenimiento de los sistemas de información: Se contemplarán los aspectos de seguridad de la información en todas las fases del ciclo de vida de los sistemas de información, garantizando su seguridad por defecto.
- Gestión de los incidentes de seguridad: Se implantarán los mecanismos apropiados para la correcta identificación, registro y resolución de los incidentes de seguridad.
- Garantizar la prestación continuada de los servicios: Se implantarán los mecanismos apropiados para asegurar la disponibilidad de los sistemas de información y mantener la continuidad de sus procesos de negocio, de acuerdo a las necesidades de nivel de servicio de sus usuarios.
- Protección de datos: Se adoptarán las medidas técnicas y organizativas que corresponda implantar para atender los riesgos generados por el tratamiento para cumplir la legislación de seguridad y privacidad.
- Cumplimiento: Se adoptarán las medidas técnicas, organizativas y procedimentales necesarias para el cumplimiento de la normativa legal vigente en materia de seguridad de la información.

6. Alcance.

El alcance de esta Política incluye a todos los miembros de la comunidad universitaria y a los organismos o empresas colaboradoras. La política de seguridad es aplicable a todos los



sistemas de información de la UEx y a aquellos que den soporte a sus procesos y afecta a todos los activos de información sustentados en ellos, así como las aplicaciones informáticas (software) que estén alojadas en cualquiera de los sistemas o infraestructuras referidos.

En este ámbito no se considera un "recurso TI de la Universidad" aquellos ordenadores personales financiados a título individual, no inventariados a nombre de la UEx, aunque pudieran ocasionalmente ser usados para labores propias de investigación. Por tanto, quedan fuera de este ámbito dichos elementos, así como las acciones sobre ellos o riesgos de seguridad de tales elementos. No obstante, en el caso de que se acceda a la red corporativa mediante dichos ordenadores personales, quedarán sujetos a las obligaciones establecidas en la presente política de seguridad de la información y normas e instrucciones de desarrollo.

La Política de Seguridad se aplica también a todas aquellas personas, instituciones, entidades o unidades y servicios, sean internos o externos, que hagan uso de los recursos de TI de la UEx, sea mediante conexión directa o indirecta con los mismos, conexión remota o a través de equipos ajenos a la misma, incluyendo expresamente sus servicios web. En adelante se considerará a todos ellos "usuarios".

Todos los usuarios tienen la obligación de conocer y cumplir esta Política de Seguridad de la Información y su Normativa de Seguridad derivada, siendo responsabilidad del Comité de Seguridad disponer los medios necesarios para que la información llegue al personal afectado.

7. Marco normativo.

El marco normativo en que se desarrollan las actividades de la UEx y, en particular, la prestación de sus servicios electrónicos y en materia de Seguridad de la Información está integrado por las siguientes normas:

- Real Decreto 311/2022, de 3 de mayo, por el que se regula el Esquema Nacional de Seguridad.
- Resolución de 13 de octubre de 2016, de la Secretaría de Estado de Administraciones Públicas, por la que se aprueba la Instrucción Técnica de Seguridad de conformidad con el Esquema Nacional de Seguridad.
- Resolución de 7 de octubre de 2016, de la Secretaría de Estado de Administraciones Públicas, por la que se aprueba la Instrucción Técnica de Seguridad de Informe del Estado de la Seguridad.



- Resolución de 27 de marzo de 2018, de la Secretaría de Estado de Función Pública, por la que se aprueba la Instrucción Técnica de Seguridad de Auditoría de la Seguridad de los Sistemas de Información.
- Resolución de 13 de abril de 2018, de la Secretaría de Estado de Función Pública, por la que se aprueba la Instrucción Técnica de Seguridad de Notificación de Incidentes de Seguridad.
- Ley Orgánica 3/2018, de 5 de diciembre, de Protección de Datos Personales y garantía de los derechos digitales.
- Real Decreto 1720/2007, de 21 de diciembre, por el que se aprueba el Reglamento de Desarrollo de la Ley Orgánica 15/1999 de Protección de Datos de Carácter Personal.
- Reglamento (UE) 2016/679 del Parlamento Europeo y del Consejo, de 27 de abril de 2016, relativo a la protección de las personas físicas en lo que respecta al tratamiento de datos personales y a la libre circulación de estos datos y por el que se deroga la Directiva 95/46/CE (Reglamento general de protección de datos).
- Ley 39/2015, de 1 de octubre, del Procedimiento Administrativo Común de las Administraciones Públicas.
- Ley 40/2015, de 1 de octubre, de Régimen Jurídico del Sector Público.
- Real Decreto 4/2010, de 8 de enero, por el que se regula el Esquema Nacional de Interoperabilidad en el ámbito de la Administración Electrónica.
- Real Decreto Legislativo 1/1996, de 12 de abril, por el que se aprueba el Texto Refundido de la Ley de Propiedad Intelectual.
- Real Decreto Legislativo 5/2015, de 30 de octubre, por el que se aprueba el texto refundido de la Ley del Estatuto Básico del Empleado Público.
- Reglamento de actuación y funcionamiento del sector público por medios electrónicos (Real Decreto 203/2021, de 30 de marzo) que obliga a la actualización permanente del marco de ciberseguridad pública.
- También forman parte del marco normativo las restantes normas aplicables a la Administración Electrónica de la UEx, derivadas de las anteriores y dentro del ámbito de aplicación de la presente Política.



Puede consultarse más normativa de interés en la zona "Normativas" de la sección de la web de la UEx dedicada a la Secretaría General:

http://www.unex.es/organizacion/gobierno/sec_gral/normativas

8. Organización de la Seguridad de la Información.

8.1. Criterios utilizados para la organización de la Seguridad de la Información: roles y órganos.

La UEx, teniendo en cuenta lo establecido en el antedicho Real Decreto 311/2022, de 3 de mayo, por el que se regula el Esquema Nacional de Seguridad (ENS) y las pautas establecidas en la Guía CCN-STIC-801 "Responsabilidades y Funciones en el ENS", establece los siguientes roles y órganos de la seguridad de la información:

Comité de Seguridad (COMSEG).

- Responsable de la Información.
- Responsable del Servicio.
- Responsable de la Seguridad de la Información (RSEG).
- Responsable del Sistema (RSIS).
- Oficina de seguridad y Centro de Operaciones de Ciberseguridad (COCS).
- Delegado de Protección de Datos.

8.2. Responsabilidades de los roles asociados al Esquema Nacional de Seguridad.

8.2.0. Comité de seguridad: Funciones y Responsabilidades.

El Comité de Seguridad de la Información es el órgano consultivo y estratégico para la toma de decisiones en materia de Seguridad de la Información en la UEx. Este órgano colegiado estará formado por:

1. Presidencia: Rector o persona en quien delegue.
2. Miembros permanentes.
 - a) Responsable de la Información: Secretario general de la universidad o persona en quien delegue.



- b) Responsable del Servicio: Gerente o persona en quien delegue.
- c) Responsable de la Seguridad: A nombrar por el Rector, como cargo competente en materia de Seguridad de la Información en el ámbito del ENS, que actuará como secretario/a.
- d) Responsable del Sistema. Director del Servicio de Informática y Comunicaciones (SICUE).
- e) Asesor de Sistemas y Comunicaciones: Subdirector de Seguridad, Sistemas y Comunicaciones del SICUE.
- f) Delegado de Protección de Datos.

3. Miembros no permanentes.

El Comité de Seguridad podrá convocar la presencia en sus reuniones de los asesores que considere oportunos para los temas a tratar, tanto internos como especialistas externos que, por razón de su experiencia o vinculación con los asuntos a tratar, sean necesaria su asistencia. Estos asesores participarán con voz, pero sin voto.

El Delegado de Protección de Datos participará con voz, pero sin voto en las reuniones del Comité de seguridad de la información cuando en el mismo vayan a abordarse cuestiones relacionadas con el tratamiento de datos de carácter personal, así como siempre que se requiera su participación. En todo caso, si un asunto se sometiese a votación, se hará constar siempre en acta la opinión del Delegado de Protección de Datos.

De acuerdo con el ENS, el Comité de Seguridad tendrá las siguientes funciones:

Elaborar y revisar periódicamente la Política de Seguridad de la Información para que sea aprobada por el Consejo de Gobierno.

- Informar periódicamente del estado de la seguridad de la información a los Órganos de Gobierno de la UEx.
- Identificar, revisar y proponer objetivos estratégicos en materia de seguridad de la información.
- Proponer al Consejo de Dirección y al Consejo de Gobierno la aprobación de los reglamentos y normativas generales relacionadas con la aplicación del ENS.
- Elaborar y aprobar los requisitos de formación y cualificación de administradores, operadores y usuarios desde el punto de vista de seguridad de la información.



- Monitorizar los principales riesgos residuales asumidos por la UEx y recomendar posibles actuaciones respecto de ellos.
- Monitorizar el desempeño de los procesos de gestión de incidentes de seguridad y recomendar posibles actuaciones respecto de ellos. En particular, velar por la coordinación de las diferentes áreas de seguridad en la gestión de incidentes de seguridad de la información.
- Proponer las iniciativas principales para mejorar la gestión de la seguridad de la información, incluyendo la divulgación de la política y normativas de seguridad.
- Coordinar la adopción de acciones y medidas encaminadas a la adaptación de la UEx al Esquema Nacional de Seguridad.
- Aprobar planes de mejora de la seguridad de la información de la UEx. En particular, velará por la coordinación de diferentes planes que puedan realizarse en diferentes áreas.
- Priorizar las actuaciones en materia de seguridad cuando los recursos sean limitados.
- Asegurar la disponibilidad de los recursos necesarios para llevar a cabo los planes de acción relacionados con la seguridad de la información o priorizar las actuaciones en materia de seguridad cuando los recursos sean limitados.
- Aprobación de los procedimientos de seguridad de la UEx cuando así lo solicite el Responsable de Seguridad.
- Asesorar en materia de seguridad de la información, siempre y cuando le sea requerido.
- Promover la realización de las auditorías periódicas que permitan verificar el cumplimiento de las obligaciones de la UEx en materia de seguridad
- Supervisión y aprobación de las tareas de seguimiento del Esquema Nacional de Seguridad:
 - Grado de cumplimiento del plan de adecuación.
 - Revisión de los resultados obtenidos en las diferentes actualizaciones del análisis de riesgos y los niveles de riesgo alcanzados.
 - Resultados de las auditorías bienales que se realicen y otros informes asociados a la idoneidad de los controles de seguridad implantados, identificando las causas origen de las excepciones que pudieran existir y proponiendo acciones de mejora.



- Resolver los conflictos de responsabilidad que puedan aparecer entre los diferentes responsables, elevando aquellos casos en los que no tenga suficiente autoridad para decidir.
- Elaborar y revisar periódicamente la Normativa de Uso de Medios electrónicos para todo el personal de la UEx para que sea aprobada por el Consejo de Gobierno.
- Aprobar el Mapa de Normativa con la lista de Normativa y Procedimientos de seguridad para la implantación del ENS.

El Secretario/a del Comité realizará las convocatorias y levantará actas de las reuniones del Comité de Seguridad. A las sesiones del Comité de Seguridad podrán asistir en calidad de asesores las personas que en cada caso estime pertinentes su presidente.

Periodicidad de las reuniones y adopción de acuerdos:

1. Durante el desarrollo del Proyecto de Adecuación al ENS, para evaluar el desarrollo del mismo y posibilitar su adecuado seguimiento, el Comité de Seguridad se reunirá, al menos, una vez al trimestre.
2. Una vez alcanzada la Certificación de Conformidad con el ENS de los servicios prestados por la universidad, el Comité de Seguridad se reunirá, al menos, dos veces al año con carácter semestral, sin perjuicio de que, en atención a las necesidades derivadas del cumplimiento de sus fines y atribuciones, requiera de una mayor frecuencia en las reuniones.
3. En cualquier caso, las reuniones se convocarán por su Presidencia, a través del Secretario, a su iniciativa o por mayoría de sus miembros permanentes.
4. Las decisiones se adoptarán por consenso de los miembros permanentes.

8.2.1. Responsables de la Información y los Servicios.

El Responsable de la Información es el Secretario General de la universidad. El responsable de los Servicios es el gerente de la Universidad. Serán funciones de los Responsables de la Información y de los Servicios:

- Establecer y elevar para su aprobación al Comité de Seguridad de la Información los requisitos de seguridad aplicables a la Información (niveles de seguridad de la Información) y a los Servicios (niveles de seguridad de los servicios), dentro del marco establecido en el Anexo I del RD ENS, pudiendo recabar una propuesta al Responsable de Seguridad y teniendo en cuenta la opinión del Responsable del Sistema.



- Dictaminar respecto a los derechos de acceso a la información y los servicios.
- Aceptar los niveles de riesgo residual que afectan a la información y los servicios.
- Poner en comunicación del Responsable de Seguridad cualquier variación respecto a la Información y los Servicios de los que es responsable, especialmente la incorporación de nuevos Servicios o Información a su cargo. El cual dará traslado de dichos cambios, al Comité de Seguridad de la Información, en su próxima reunión.

8.2.2. Responsable de la Seguridad.

Serán funciones del Responsable de Seguridad:

Mantener y verificar el nivel adecuado de seguridad de la Información manejada y de los Servicios electrónicos prestados por los sistemas de información.

- Promover la formación y concienciación en materia de seguridad de la información.
- Designar responsables de la ejecución del análisis de riesgos, de la Declaración de Aplicabilidad, identificar medidas de seguridad, determinar configuraciones necesarias, elaborar documentación del sistema.
- Proporcionar asesoramiento para la determinación de la Categoría del Sistema, en colaboración con el Responsable del Sistema y/o Comité de Seguridad TIC.
- Participar en la elaboración e implantación de los planes de mejora de la seguridad y, llegado el caso, en los planes de continuidad, procediendo a su validación.
- Gestionar las revisiones externas o internas del sistema.
- Gestionar los procesos de certificación.
- Elevar al Comité de Seguridad la aprobación de cambios y otros requisitos del sistema.
- Aprobar los procedimientos de seguridad que forman parte del Mapa Normativo (y no son competencia del Comité) y poner en conocimiento al Comité de las modificaciones que se hayan realizado a lo largo del periodo en curso.

8.2.3. Responsable del Sistema.

La figura del Responsable del Sistema recae en la figura del Director del Servicio de Informática y Comunicaciones.



De acuerdo a las propuestas del ENS, serán funciones del Responsable del Sistema:

Desarrollar, operar y mantener el sistema de información durante todo su ciclo de vida, elaborando los procedimientos operativos necesarios.

- Definir la topología y la gestión del Sistema de Información estableciendo los criterios de uso y los servicios disponibles en el mismo.
- Detener el acceso a información o prestación de servicio si tiene el conocimiento de que estos presentan deficiencias graves de seguridad.
- Cerciorarse de que las medidas específicas de seguridad se integren adecuadamente dentro del marco general de seguridad.
- Proporcionar asesoramiento para la determinación de la Categoría del Sistema, en colaboración con el Responsable de Seguridad y/o Comité de Seguridad de la Información de la Información.
- Participar en la elaboración e implantación de los planes de mejora de la seguridad y llegado el caso en los planes de continuidad.
- Llevar a cabo, en su caso, las funciones del administrador de la seguridad del sistema:
 - La gestión, configuración y actualización, en su caso, del hardware y software en los que se basan los mecanismos y servicios de seguridad.
 - La gestión de las autorizaciones concedidas a los usuarios del sistema, en particular los privilegios concedidos, incluyendo la monitorización de la actividad desarrollada en el sistema y su correspondencia con lo autorizado.
 - Aprobar los cambios en la configuración vigente del Sistema de Información.
 - Asegurar que los controles de seguridad establecidos son cumplidos estrictamente.
 - Asegurar que son aplicados los procedimientos aprobados para manejar el Sistema de Información.
 - Supervisar las instalaciones de hardware y software, sus modificaciones y mejoras para asegurar que la seguridad no está comprometida y que en todo momento se ajustan a las autorizaciones pertinentes.
 - Monitorizar el estado de seguridad proporcionado por las herramientas de gestión de eventos de seguridad y mecanismos de auditoría técnica.



- Informar al Responsable de Seguridad de cualquier anomalía, compromiso o vulnerabilidad relacionada con la seguridad.
- Colaborar en la investigación y resolución de incidentes de seguridad, desde su detección hasta su resolución.

Cuando la complejidad del sistema lo justifique, el Responsable del Sistema podrá designar los responsables de sistema delegados que considere necesarios, que tendrán dependencia funcional directa de aquél y serán responsables en su ámbito de todas aquellas acciones que les delegue el mismo. De igual modo, también podrá delegar en otro/s funciones concretas de las responsabilidades que se le atribuyen.

8.2.4. Delegado de Protección de Datos.

De acuerdo con RGPD (Sección 4) y LOPDGDD (Capítulo III), serán funciones, entre otras, del Delegado de Protección de Datos:

- Informar y asesorar a la UEx, y a los usuarios que se ocupen del tratamiento, de las obligaciones que les incumben en virtud de la normativa vigente en materia de Protección de Datos.
- Supervisar el cumplimiento de lo dispuesto en normativa de seguridad y de las políticas internas de la UEx, en materia de protección de datos, incluida la asignación de responsabilidades, la concienciación y formación del personal que participa en las operaciones de tratamiento, y las auditorías correspondientes.
- Ofrecer el asesoramiento que se le solicite acerca de la evaluación de impacto relativa a la protección de datos y supervisará su aplicación.
- Cooperar con la Agencia Española de Protección de Datos cuando ésta lo requiera, actuando como punto de contacto con ésta para cuestiones relativas al tratamiento de datos.
- El Delegado de Protección de datos desempeñará sus funciones prestando atención a los riesgos asociados a las operaciones de tratamiento, teniendo en cuenta la naturaleza, el alcance, el contexto y fines del tratamiento.

En el desempeño de sus tareas el Delegado de Protección de Datos tendrá acceso a todos los datos personales y procesos de tratamiento.



8.2.5. Oficina de seguridad.

Dentro de la estructura de gobernanza de la ciberseguridad propuesta en el ENS, en la Guía de Seguridad de las TIC CCN-STIC 881, se define Oficina de Seguridad, cuyas competencias estarán relacionadas con las áreas de adecuación al ENS, normativa y gestión de riesgos, análisis y mejora continua, seguridad en las interconexiones y conectividad y otras funciones conexas o concordantes. Su composición será la siguiente:

- El Director de la Oficina de seguridad, nombrado por el Comité de Seguridad, que actuará como enlace con el mismo, que será el Responsable de Seguridad (RSEG), o la persona en quien delegue.
- Secretario de la Oficina de Seguridad, nombrado por el Comité de Seguridad, a propuesta de los miembros de la Oficina de Seguridad.
- Todos aquellos administradores especialistas de seguridad (AES) que el Responsable de Seguridad determine que sean necesarios.

Las funciones de la Oficina de Seguridad serán, entre otras que les puedan ser encomendadas por el Comité de Seguridad:

- a. Gestión y operativa de la seguridad del Proyecto de Adecuación, Implantación y gestión de la Conformidad en el ENS, análisis y gestión de riesgos, explotación, normativa y mantenimiento.
- b. Redacción y presentación de propuestas al Comité de Seguridad. Elaborará los aspectos relacionados con la ciberseguridad y los debatirá en primera instancia, para ser trasladados al Comité.
- c. Promover de la mejora continua del sistema de gestión de la Seguridad de la Información. Para ello se encargará de:
 - Elaborar (y revisar regularmente) la Política de Seguridad de la Información para su traslado al Comité de Seguridad para su revisión y posterior aprobación del órgano superior.
 - Elaborar la normativa de Seguridad de la Información para su aprobación por el Responsable de Seguridad, con conocimiento del Comité.
 - Verificar los procedimientos de seguridad de la información y demás documentación para su aprobación.



- Elaborar programas de formación destinados a formar y sensibilizar al personal en materia de seguridad de la información y protección de datos.
- Elaborar y aprobar los requisitos de formación y calificación de administradores, operadores y usuarios desde el punto de vista de seguridad de la información.
- Proponer planes de mejora de la seguridad de la información, con su dotación presupuestaria correspondiente, priorizando las actuaciones en materia de seguridad cuando los recursos sean limitados.
- Realizar un seguimiento de los principales riesgos residuales asumidos y recomendar posibles actuaciones respecto de ellos.
- Promover la realización de las auditorías periódicas ENS y RGPD que permitan verificar el cumplimiento de las obligaciones de la universidad en materia de seguridad de la Información y protección de datos.

Periodicidad de las reuniones y adopción de acuerdos:

1. El Director de la Oficina de Seguridad convocará las reuniones de trabajo de sus miembros y recabará los acuerdos alcanzados, de los que dará cuenta al Comité de Seguridad, para su aprobación, en su caso.
2. La Oficina podrá desarrollar sus funciones en pleno o en Grupos de Trabajo para el análisis y realización de propuestas específicas. Las propuestas planteadas en la Oficina de Seguridad serán sometidas a análisis, debate y aprobación, si procede, por parte del Comité de Seguridad.
3. Se reunirá, al menos, una vez al mes y siempre antes de las celebraciones del Comité de Seguridad.

8.2.6. Centro de Operaciones de Ciberseguridad (COCS).

Se define el Centro de Operaciones de Ciberseguridad (COCS), bajo la responsabilidad y dirección del Comité de Seguridad. El COCS presta servicios de ciberseguridad, desarrollando la capacidad de vigilancia y detección de amenazas en la operación diaria de los sistemas TIC, a la vez que mejora la capacidad de respuesta del sistema ante cualquier ataque.

Las funciones del COCS serán:

- Vigilar y monitorizar la seguridad de los sistemas, y de los dispositivos de defensa, ya sea mediante interfaces previstas o instalando las correspondientes sondas.



- Análisis y correlación de eventos de seguridad y registros de actividad de los sistemas.
- Operaciones de seguridad sobre los dispositivos de defensa.
- Podrá constituir un Equipo de Respuesta a Incidentes de Seguridad: Realizar un seguimiento de la gestión de los incidentes de seguridad y recomendar posibles actuaciones respecto de ellos.
- Servicio de Alerta Temprana (SAT) de alertas de seguridad en las redes corporativas y en las conexiones a Internet de los sistemas.
- Gestión de vulnerabilidades (análisis y determinación de las acciones de subsanación/patchado) de aplicaciones y servicios.
- Análisis forense digital y de seguridad.
- Servicio de cibervigilancia que posibilite la prospectiva sobre la ciberamenaza.

El cumplimiento de las funciones asignadas este organismo es de importancia vital para el logro de los objetivos de seguridad de la UEx y su adecuación al ENS.

Sus funciones serán realizadas por personal del Servicio de Informática y Comunicaciones de la Universidad, mientras no exista disponibilidad presupuestaria para su creación.

8.3. Procedimientos de designación.

La creación del Comité de Seguridad de la Información, el nombramiento de sus integrantes y la designación de los responsables identificados en esta política se realizará por el rector de la UEx.

El nombramiento se revisará cada 4 años o cuando el puesto quede vacante.

8.4. Datos personales.

La UEx, solo recogerá y tratará datos personales cuando sean adecuados, pertinentes y no excesivos y éstos se encuentren en relación con el ámbito y las finalidades para los que se hayan obtenido. De igual modo, adoptará las medidas de índole técnica y organizativas necesarias para el cumplimiento de la normativa de Protección de Datos. La UEx, publicará en la Sede Electrónica su Política de Privacidad.

9. Resolución de conflictos.

En caso de conflicto entre los diferentes responsables que componen la estructura organizativa de la Política de Seguridad de la información, corresponderá su resolución, en última instancia, al Rector en su condición de máximo responsable de la institución.



El Rector estará asistido por el Comité de Seguridad de la Información y, cuando proceda, por el Delegado de Protección de Datos.

10. Obligaciones del personal.

Todos los miembros de la UEx tienen la obligación de conocer y cumplir esta Política de Seguridad de la Información, así como las normas y procedimientos que la desarrollen, siendo responsabilidad del Comité de Seguridad disponer los medios necesarios para que la información llegue a los afectados.

Todo el personal que presta servicio en la Universidad tiene el deber de colaborar en la mejora de los principios y requisitos en materia de seguridad de la información y protección de datos personales, evitando y minorando los riesgos en la medida de sus respectivas responsabilidades.

Todos los órganos y unidades de la Universidad prestarán su colaboración en las actuaciones de implementación de la Política de Seguridad de la Información.

A todos los miembros de la comunidad universitaria se les informará adecuadamente sobre concienciación en materia de seguridad de la información y se desarrollarán actividades formativas para ello.

Se establecerá un programa de concienciación y formación continua para atender a todos los miembros de la Universidad, en particular a los de nueva incorporación, en materia de seguridad de la información.

11. Gestión de riesgos.

Todos los sistemas afectados por la presente Política de Seguridad de la Información están sujetos a un análisis de riesgos con el objetivo de evaluar las amenazas y los riesgos a los que están expuestos. Este análisis se repetirá:

- Al menos una vez al año.
- Cuando cambien la información y/o los servicios manejados de manera significativa.
- Cuando ocurra un incidente grave de seguridad o se detecten vulnerabilidades graves.

El Responsable de la Seguridad será el encargado de que se realice el análisis de riesgos, así como de identificar carencias y debilidades y ponerlas en conocimiento del Comité de Seguridad de la Información. El Comité de Seguridad de la Información dinamizará la disponibilidad de recursos para atender a las necesidades de seguridad de los diferentes



sistemas, promoviendo inversiones de carácter horizontal. El proceso de gestión de riesgos comprenderá las siguientes fases:

1. Categorización de los sistemas.
2. Análisis de riesgos.
3. El Comité de Seguridad de la Información procederá a la selección de medidas de seguridad a aplicar que deberán de ser proporcionales a los riesgos y estar justificadas.

Las fases de este proceso se realizarán según lo dispuesto en los Anexos I y II del Real Decreto 311/2022, de 3 de mayo, y siguiendo las normas, instrucciones, Guías CCN-STIC y recomendaciones para la aplicación del mismo elaboradas por el Centro Criptológico Nacional. En particular, para realizar el análisis de riesgos, como norma general se utilizará una metodología reconocida de análisis y gestión de riesgos.

12. Notificación de incidentes.

De conformidad con lo dispuesto en el artículo 33 del RD 311/2022, de 3 de mayo, la UEx, notificará al Centro Criptológico Nacional aquellos incidentes que tengan un impacto significativo en la seguridad de la información manejada y de los servicios prestados en relación con la categorización de sistemas recogida en el Anexo I de dicho cuerpo legal.

13. Desarrollo normativo de la Política de Seguridad.

La presente Política de Seguridad de la Información será complementada por medio de diversa normativa y recomendaciones de seguridad (normativas y procedimientos de seguridad, procedimientos técnicos de seguridad, informes, registros y evidencias electrónicas). Corresponde al Comité de Seguridad de la Información su revisión anual y/o mantenimiento, proponiendo, en caso de que sea necesario mejoras a la misma.

El cuerpo normativo sobre seguridad de la información se desarrollará en tres niveles por ámbito de aplicación, nivel de detalle técnico y obligatoriedad de cumplimiento, de manera que cada norma de un determinado nivel de desarrollo se fundamente en las normas de nivel superior. Dichos niveles de desarrollo normativo son los siguientes:

- a. Primer nivel normativo: constituido por la presente Política de Seguridad de la Información, la Normativa Interna del Uso de los Medios Electrónicos y las directrices generales de seguridad aplicables a los organismos o unidades de la universidad a los que sea de aplicación dichos documentos.
- b. Segundo nivel normativo: constituido por las normas de seguridad derivadas de las anteriores. (Política de uso aceptable, Política de seguridad de recursos humanos, Política



de seguridad física y del entorno, Política de gestión las comunicaciones y las operaciones, Política de protección frente a amenazas, Política de de control de acceso, etc).

- c. Tercer nivel normativo: constituido por procedimientos, guías e instrucciones técnicas. Son documentos que, cumpliendo con lo expuesto en la Política de Seguridad de la Información, determinan las acciones o tareas a realizar en el desempeño de un proceso.

Corresponde al órgano superior de la UEx, Consejo de Gobierno, la aprobación de la Política de Seguridad de la Información y la Normativa Interna del Uso de los Medios Electrónicos de la universidad, siendo el Comité de Seguridad de la Información el órgano responsable de la aprobación de los restantes documentos, siendo también responsable de su difusión para que la conozcan las partes afectadas. Del mismo modo, la presente Política de Seguridad de la Información complementa la Política de Privacidad de la UEx, en materia de protección de datos. La normativa de seguridad y, muy especialmente, la Política de seguridad de la Información y la Normativa Interna del Uso de los Medios Electrónicos, será conocida y estará a disposición de todos los miembros de la universidad, en particular para aquellos que utilicen, operen o administren los sistemas de información y comunicaciones. Estará disponible para su consulta en la Intranet de la Universidad, en soporte papel, esta documentación será custodiada por el Servicio de Informática y Comunicaciones.

14. Terceras partes.

Cuando la UEx preste servicios a otros organismos o maneje información de otros organismos, se les hará partícipes de esta Política de Seguridad de la Información, se establecerán canales para reporte y coordinación de los respectivos Comités de Seguridad y se establecerán procedimientos de actuación para la reacción ante incidentes de seguridad.

Cuando la UEx utilice servicios de terceros o ceda información a terceros, se les hará partícipe de esta Política de Seguridad y de la Normativa de Seguridad que atañe a dichos servicios o información. Dicha tercera parte quedará sujeta a las obligaciones establecidas en dicha normativa, pudiendo desarrollar sus propios procedimientos operativos para satisfacerla. Se establecerán procedimientos específicos de reporte y resolución de incidencias. Se garantizará que el personal de terceros está adecuadamente concienciado en materia de seguridad, al menos al mismo nivel que el establecido en esta Política.

Cuando algún aspecto de la Política no pueda ser satisfecho por una tercera parte según se requiere en los párrafos anteriores, se requerirá un informe del Responsable de Seguridad que precise los riesgos en que se incurre y la forma de tratarlos. Se requerirá la aprobación de este informe por los responsables de la información y los servicios afectados antes de seguir adelante.



15. Mejora continua.

La gestión de la seguridad de la información es un proceso sujeto a permanente actualización. Los cambios en la organización, las amenazas, las tecnologías y/o la legislación son un ejemplo en los que es necesaria una mejora continua de los sistemas. Por ello, es necesario implantar un proceso permanente que comportará, entre otras acciones:

- a) Revisión de la Política de Seguridad de la Información.
- b) Revisión de los servicios e información y su categorización.
- c) Ejecución con periodicidad anual del análisis de riesgos.
- d) Realización de auditorías internas o, cuando procedan, externas.
- e) Revisión de las medidas de seguridad.
- f) Revisión y actualización de las normas y procedimientos.

• • •



**ANUNCIOS****CONSEJERÍA DE HACIENDA Y ADMINISTRACIÓN PÚBLICA**

RESOLUCIÓN de 5 de junio de 2023, de la Secretaría General, por la que se acuerda la apertura de un periodo de audiencia e información pública en relación con el proyecto de Orden por la que se modifica la Orden de 14 de marzo de 2013, por la que se regulan los medios de pago en la gestión recaudatoria de la Comunidad Autónoma de Extremadura, y se establece el procedimiento y condiciones para la domiciliación del pago de determinadas deudas a través de las entidades colaboradoras. (2023062238)

De conformidad con lo dispuesto en los artículos 65.1 y 66.3 de la Ley 1/2002, de 28 de febrero, del Gobierno y de la Administración de la Comunidad Autónoma de Extremadura, y una vez elaborado el proyecto de Orden por la que se modifica la Orden de 14 de marzo de 2013, por la que se regulan los medios de pago en la gestión recaudatoria de la Comunidad Autónoma de Extremadura, y se establece el procedimiento y condiciones para la domiciliación del pago de determinadas deudas a través de las entidades colaboradoras, esta Secretaría General,

RESUELVE:

Primero. Acordar la apertura de un periodo de audiencia e información pública por un plazo de quince días hábiles, a contar desde el día siguiente al de la publicación de la presente resolución, a fin de que cualquier persona física o jurídica pueda examinar el proyecto de orden indicado y formular las alegaciones o sugerencias que estime oportunas.

Segundo. El horario y lugar de exposición del proyecto de orden será de 10:00 a 14:00 horas, durante el cual estará a disposición en las dependencias del Servicio de recaudación de la Dirección General de Tributos, sitas en el Paseo de Roma, s/n., Edificio A-1.ª planta de Mérida (Badajoz).

Asimismo, el proyecto estará a disposición en el Portal de Transparencia de la Junta de Extremadura, Consejería de Hacienda y Administración Pública, a través de la siguiente dirección de internet:

<http://gobiernoabierto.juntaex.es/transparencia/web/plazo-hacienda-y-administracion-publica>



Tercero. Las alegaciones o sugerencias podrán presentarse a través de cualquiera de los medios previstos en el artículo 16.4 de la Ley 39/2015, de 1 de octubre, del Procedimiento Administrativo Común de las Administraciones Públicas o a través de la siguiente dirección de correo electrónico: dgt.hap@juntaex.es.

Mérida, 5 de junio de 2023. La Secretaria General, MARÍA ASCENSIÓN MURILLO MURILLO.

• • •



**CONSEJERÍA DE AGRICULTURA, DESARROLLO RURAL, POBLACIÓN Y TERRITORIO**

ANUNCIO de 30 de mayo de 2023 por el que se publica la subsanación de solicitudes de ayudas estatales destinadas a la ejecución de proyectos de inversión dentro del Plan de impulso de la sostenibilidad y competitividad de la agricultura y la ganadería (III) en el marco del Plan de Recuperación, Transformación y Resiliencia, para el ejercicio 2023: "Programa de apoyo para la aplicación de agricultura de precisión y tecnologías 4.0 en el sector agrícola y ganadero", presentadas al amparo de la Resolución de 15 de marzo de 2023. (2023080960)

La Resolución de 15 de marzo de 2023, establece la convocatoria de ayudas estatales destinadas a la ejecución de proyectos de inversión dentro del Plan de impulso de la sostenibilidad y competitividad de la agricultura y la ganadería (III) en el marco del Plan de Recuperación, Transformación y Resiliencia, para el ejercicio 2023: "Programa de apoyo para la aplicación de agricultura de precisión y tecnologías 4.0 en el sector agrícola y ganadero" (DOE número 55, de 21 de marzo), conforme a las bases reguladoras establecidas por el Decreto 26/2022 (DOE n.º 72, de 13 de abril).

El citado decreto, en su artículo 26, establece que en aras de lograr una mayor efectividad, cualquier tipo de notificación y comunicación, que los órganos competentes de la Consejería de Agricultura, Desarrollo Rural, Población y Territorio dirijan a las interesadas en el procedimiento, se podrá efectuar mediante la publicación de Anuncio en el Diario Oficial de Extremadura, que indicará el lugar y el medio utilizado en el que se encuentra expuesta la relación de personas interesadas afectadas, así como el acto de que se trate.

Una vez examinada la documentación obrante en los expedientes, se requiere a los interesados relacionados en el anexo adjunto, para que, en el plazo improrrogable de 10 días hábiles a contar desde el día siguiente a esta notificación, subsanen la solicitud presentada. Se informa que podrán conocer dicho requerimiento de subsanación a través de la notificación individual tramitada mediante la plataforma LABOREO

<https://laboreo.juntaex.es/>

Igualmente se informa que podrán presentar la documentación requerida a través del Trámite de ARADO "Presentación documentación Ayudas FEADER NO SIG – INVERSIONES" en la dirección web indicada, siempre que dispongan de certificado digital o DNI electrónico.

<https://aradoacceso.juntaex.es/Paginas/Login>

Mérida, 30 de mayo de 2023. El Jefe del Servicio de Ayudas Estructurales, CARLOS GUILLÉN NAVARRO.

**ANEXO**

Relación de titulares a los cuales se les comunica los requerimientos de subsanación de solicitudes de ayudas estatales destinadas a la ejecución de proyectos de inversión dentro del Plan de impulso de la sostenibilidad y competitividad de la agricultura y la ganadería (III) en el marco del Plan de Recuperación, Transformación y Resiliencia, para el ejercicio 2023: "Programa de apoyo para la aplicación de agricultura de precisión y tecnologías 4.0 en el sector agrícola y ganadero", presentadas al amparo del Resolución de 15 de marzo de 2023.

CIF/NIF	Nombre
***6778**	LAS COLEGIATAS S. COOP. ESPECIAL
***0098**	SDAD. COOPERATIVA AMALIA DE SAJONIA
***7288**	BARQUERO-CASTAÑO TITULARIDAD COMPARTIDA DE EXPL. AGRARIA
***7322**	FELYAN SOCIEDAD COOPERATIVA ESPECIAL
***7547**	RODRIGUEZ CASCO, DAVID
***5924**	LOZANO ASENSIO, JOSÉ MANUEL
***5650**	TOLOSA VILLENA, PEDRO
***5650**	TOLOSA VILLENA, FRANCISCO JAVIER
***9494**	CAPOTE ORTIZ, ÁNGEL
***6904**	NACARINO OBREO, MARÍA
***6904**	NACARINO OBREO, SOLEDAD
***5832**	NACARINO POZO, JUANA MARÍA
***7160**	SEALQUIN, SL.
***4539**	VALDEMADERO SAT
***0152**	S. COOP. SAN ISIDRO
***1092**	COTABACO SCDAD COOP
***5958**	PEÑAS GARCIA, DAVID
***8132**	MENDOZA FERNÁNDEZ, BORJA
***2628**	HERRERA JIMÉNEZ, MARÍA
***3696**	SANCHEZ LEÓN, JUAN FRANCISCO
***5929**	PAJUELO POLO, JOSÉ IGNACIO



ANUNCIO de 30 de mayo de 2023 sobre trámite de audiencia relativo a la aplicación del "Capping" en expedientes de solicitud única, campaña 2022/2023. (2023080962)

Conforme a lo previsto en el resuelto noveno de la Resolución de 26 de enero de 2022, de la Secretaría General, por la que se convocan las ayudas de pago básico, pago para las personas agricultoras que apliquen prácticas agrícolas beneficiosas para el clima y el medio ambiente, pago suplementario para las personas que ostenten la condición de "joven agricultor/a", pago específico al algodón, régimen de "pequeños/as agricultores/as, pagos asociados a la superficie y a la ganadería, y los pagos establecidos en función del Programa de Desarrollo Rural de la Comunidad Autónoma de Extremadura, derivados, especialmente, del Reglamento (UE) núm. 1305/2013 del Parlamento Europeo y del Consejo, de 17 de diciembre de 2013, en lo que respecta a las medidas de desarrollo rural en el ámbito del sistema integrado, campaña 2022/2023 y lo dispuesto en los artículos 44 y 46 de la Ley 39/2015, de 1 de octubre, del Procedimiento Administrativo Común de las Administraciones Públicas, se realiza, a los destinatarios relacionados en el anexo adjunto, la notificación de comunicaciones sobre trámites de audiencia relativos a la aplicación del "Capping" de la solicitud única 2022/2023.

Los interesados que constan en el anexo tienen acceso a consultar su comunicación personal utilizando sus claves principales, certificado o DNI electrónicos a través del Portal del Ciudadano de la Junta de Extremadura en la dirección <https://sga.juntaex.es/SgaGpi> (accediendo a su expediente en la ruta: Control documental-Expediente Electrónico- Expediente Electrónico Solicitud Única, en el apartado Comunicaciones al interesado). En estas comunicaciones, en cuanto al número del motivo a indicar y donde dice "motivo 101" ha de decir "motivo 128".

De conformidad con lo establecido en el artículo 82 de la Ley 39/2015, de 1 de octubre, del Procedimiento Administrativo Común de las Administraciones Públicas, por su condición de interesado, se les concede un plazo de 15 días hábiles, a partir de la publicación del presente trámite, para que realice las alegaciones y presente los documentos que estime pertinentes que deberá realizar a través de la misma dirección <https://sga.juntaex.es/SgaGpi> (en la ruta: Gestiones administrativas-Alegaciones a la Solicitud Única-Alta de Alegaciones a la Solicitud Única, indicando en la casilla "Motivo" el motivo 101: Documentos de agricultor activo o el motivo 143: Documentos costes laborales (Capping) donde podrá aportar lo que considere oportuno).

Mérida, 30 de mayo de 2023. El Jefe de Servicio de Ayudas Sectoriales, DAVID GALÁN MARRÓN.

**ANEXO**

N.º Expediente	NIF
11041818	F06042097
11042445	A06101083
11042454	B28291094
11042781	B83913152
11042858	B83431130
11042942	V10016871
11043728	B06426464
11044294	F28957405
11044370	B91708388
11045019	B45293073
11045056	B06730444
11045329	B06314116
11045709	F10638443
11045952	A28135994
11046112	B10295996
11046491	A06403877
11046493	B10254076
11046643	B10012672
11046858	S0611001I
11046975	B82254301
11047144	A41182114
11047272	B01564897
11047400	A80647183
11047592	V06055446



N.º Expediente	NIF
11047746	B86092970
11000370	34767378A
11004293	B41088170
11007545	B86481744
11017692	B06143655
11023739	B41780271
11024989	A78781226
11027221	B10237493
11032990	00563818L
11034381	B06028179
11034488	B09785296
11034523	B09785379
11034529	B81253023
11037483	B06435739
11038008	B85316867
11038670	B87656195
11040182	A28910487
11040550	A78234135
11040856	27539636B

• • •





AYUNTAMIENTO DE ALDEANUEVA DEL CAMINO

ANUNCIO de 31 de mayo de 2023 sobre Proyecto de Reparcelación y Programa de Ejecución que afectan a la Unidad Sector I-6 del Parque Empresarial "Romanillos". (2023080958)

Por Acuerdo de Pleno de fecha 25 de mayo de 2023, se aprobó definitivamente el Programa de Ejecución, que afecta a la Unidad Sector I-6 del Parque Empresarial "Romanillos" que lleva a la práctica las determinaciones del Plan General de Ordenación Urbana de Aldeanueva del Camino, lo que se publica a los efectos de los artículos 79 y 121 de la Ley 15/2001, de 14 de diciembre, del Suelo y Ordenación Territorial de Extremadura.

Por Acuerdo de Pleno de fecha 25 de mayo de 2023, se aprobó inicialmente, el Proyecto de Reparcelación, que afecta a la Unidad Sector I-6 del Parque Empresarial "Romanillos" que lleva a la práctica las determinaciones del Plan General de Ordenación Urbana de Aldeanueva del Camino, redactado por Santiago Matas Gomez, Técnico de la OTUDTS, de la Mancomunidad Valle del Ambroz, lo que se somete a información pública por periodo de un mes, de acuerdo con lo establecido en el artículo 149.4 del Real Decreto 143/2021 de 21 de diciembre, por el que se aprueba el Reglamento General de la Ley de ordenación territorial y urbanística sostenible de Extremadura.

La publicación del entero contenido, de ambos documentos, está disponible en la web municipal:

<http://aldeanuevadelcamino.sedelectronica.es>

Aldeanueva del Camino, 31 de mayo de 2023. La Alcaldesa, MARÍA LUISA MORENO GÓMEZ.

• • •





AYUNTAMIENTO DE CASAS DEL CASTAÑAR

ANUNCIO de 30 de mayo de 2023 sobre las bases de la convocatoria para proveer una plaza de Director Gerente de la Residencia El Cerro de Casas del Castañar. (2023080975)

En el Boletín Oficial de la Provincia de Cáceres número 100, de 30 de mayo de 2023, se han publicado íntegramente las bases que han de regir la convocatoria para proveer, mediante procedimiento de estabilización de empleo temporal, la siguiente plaza:

“Bases que regirán la convocatoria para la provisión en propiedad, por el procedimiento de concurso-oposición acceso libre, de una plaza de Director/Gerente, de la residencia de mayores dentro del proceso de estabilización de empleo, Ley 20/2021, de medidas para la reducción de la temporalidad en el empleo público”.

El plazo de presentación de solicitudes será de 20 días hábiles a contar desde el siguiente al de la publicación de este anuncio en el Boletín Oficial del Estado.

Los sucesivos anuncios referentes a esta convocatoria, cuando procedan de conformidad con las bases, se harán públicos en el tablón de anuncios de esta corporación, en la página web www.casasdelcastanar.es y en el Boletín Oficial de la Provincia de Caceres.

Casas del Castañar, 30 de mayo de 2023. La Alcaldesa, MARÍA ASUNCIÓN CALLE DEL CONSUELO.

• • •





AYUNTAMIENTO DE MADRIGAL DE LA VERA

ANUNCIO de 31 de mayo de 2023 sobre el "Proyecto de construcción de Casa Rural", en el polígono 3, parcela 835. (2023080959)

Se tramita en el Ayuntamiento de Madrigal de la Vera expediente de información pública para el "Proyecto de Construcción de Casa Rural" en una ZONA ZEC, Zonas de Especial Conservación, de la Red Natura de Extremadura.

De conformidad con lo dispuesto en el artículo 66 de la Ley 16/2015, de 23 de abril, de protección ambiental de la Comunidad Autónoma de Extremadura se ha de someter a información pública el estudio de impacto ambiental, junto con el proyecto de construcción. Según lo establecido en el anexo IV de la citada ley, por establecerlo la legislación estatal básica: Ley 21/2013, de 9 de diciembre, de evaluación ambiental en su anexo I_ Grupo 9.

El órgano competente para aprobar el proyecto es la Junta de Gobierno Local del Ayuntamiento de Madrigal de la Vera, que será, por lo tanto, órgano promotor y sustantivo, siendo pertinente para la solicitud de información.

Las alegaciones que se pudieran tener sobre la documentación publicada se presentarán en el registro electrónico del propio Ayuntamiento de Madrigal de la Vera, o de forma presencial en horario de 9:00 a 14:00 horas, de lunes a viernes.

El plazo de presentación de alegaciones será de treinta días (30) hábiles, a computar desde el día siguiente a la publicación del anuncio en el Diario Oficial de Extremadura.

La documentación estará disponible en los días previstos a través de la dirección URL:

<https://madrigaldelavera.sedelectronica.es/board>

Madrigal de la Vera, 31 de mayo de 2023. El Alcalde, URBANO PLAZA MORENO.

• • •





AYUNTAMIENTO DE RIBERA DEL FRESNO

ANUNCIO de 18 de mayo de 2023 sobre aprobación del Proyecto de Reparcelación de la UA-SU IND-1. (2023080961)

Habiéndose iniciado mediante Resolución de Alcaldía n.º 2023/187, de fecha 11 de mayo de 2023, expediente para la aprobación del Proyecto de Reparcelación con el objeto de llevar a cabo el desarrollo y ejecución del siguiente ámbito:

Área reparcelable	
Unidad de Actuación afectada	UA-SU IND-1
Instrumento de planeamiento que desarrolla	NN SS de Planeamiento de Ribera del Fresno

Se somete a información pública durante el plazo de veinte días a contar desde el día siguiente al de la publicación del presente anuncio, de conformidad con lo establecido en el artículo 149.4.a) del Reglamento General de la Ley de ordenación territorial y urbanística sostenible de Extremadura, aprobado por Decreto 143/2021, de 21 de diciembre.

Durante dicho plazo podrá ser examinado por cualquier interesado en las dependencias municipales para que se formulen las alegaciones que se estimen pertinentes. Asimismo, estará a disposición de los interesados en la sede electrónica de este Ayuntamiento [<https://riberadelfresno.sedelectronica.es>].

El presente anuncio servirá de notificación a los interesados, en caso de que no pueda efectuarse la notificación personal del otorgamiento del trámite de audiencia.

Ribera del Fresno, 18 de mayo de 2023. La Alcaldesa, PIEDAD RODRÍGUEZ CASTREJÓN.

• • •





AYUNTAMIENTO DE VALVERDE DE MÉRIDA

ANUNCIO de 24 de mayo de 2023 sobre contratación de personal laboral fijo. (2023080963)

Mediante Resoluciones de Alcaldía números 2023/56 y 2023/71 de fechas 17/04/2023 y 22/05/2023, respectivamente, en ejecución de la Oferta Pública de Empleo aprobada por Resolución de Alcaldía de fecha 14/12/2022, y al amparo del procedimiento de estabilización de empleo temporal de la disposición adicional octava de la Ley 20/2021, de 28 de diciembre, de medidas urgentes para la reducción de la temporalidad en el empleo público, se acordó la contratación como personal laboral fijo de este Ayuntamiento de la siguiente trabajadora: Doña M.^a Teresa Santiago Alcón, con DNI XXXX4555R.

Las resoluciones de contratación han sido publicadas íntegramente en el BOP de Badajoz de fechas 20/04/2023 y BOP de 22 de mayo de 2023.

Lo que se hace público, de conformidad con lo dispuesto en Reglamento General de Ingreso del Personal al Servicio de la Administración General del Estado y de Provisión de Puestos de Trabajo y Promoción Profesional de los Funcionarios Civiles de la Administración General del Estado, aprobado por el Real Decreto 364/1995, de 10 de marzo, y en el Estatuto Básico del Empleado Público, aprobado por Real Decreto Legislativo 5/2015, de 30 de octubre.

Valverde de Mérida, 24 de mayo de 2023. El Alcalde, ANTONIO ACEDO FRUTOS.



JUNTA DE EXTREMADURA

Consejería de Hacienda y Administración Pública

Secretaría General

Avda. Valhondo, s/n. 06800 Mérida

Teléfono: 924 005 012 - 924 005 114

e-mail: doe@juntaex.es