



[S U M A R I O]

I

DISPOSICIONES GENERALES

Consejería de Agricultura, Desarrollo Rural, Población y Territorio

Explotaciones agrarias. Ayudas. Decreto 56/2023, de 24 de mayo, por el que se establecen las bases reguladoras y normas de aplicación del régimen de ayudas al establecimiento de jóvenes agricultores y agricultoras en la Comunidad Autónoma de Extremadura y primera convocatoria para el ejercicio 2023. 38461

Explotaciones agrarias. Ayudas. Extracto de la convocatoria incorporada al Decreto 56/2023, de 24 de mayo, por el que se establecen las bases reguladoras y normas de aplicación del régimen de ayudas al establecimiento de jóvenes agricultores y agricultoras en la Comunidad Autónoma de Extremadura y primera convocatoria para el ejercicio 2023. 38525

Consejería de Educación y Empleo

Inserción laboral. Orden de 13 de junio de 2023 por la que se regula el procedimiento de realización de las pruebas de evaluación que acrediten la adquisición de las competencias clave necesarias para el acceso a los certificados de profesionalidad de cualificación profesional nivel 2 y 3 en Extremadura. 38528

**II****AUTORIDADES Y PERSONAL****2. OPOSICIONES Y CONCURSOS****Consejería de Educación y Empleo**

Personal docente no universitario. Tribunales. Resolución de 13 de junio de 2023, de la Dirección General de Personal Docente, por la que se modifica la Resolución de 24 de mayo de 2023 por la que se hace pública la composición definitiva de los Tribunales que han de juzgar los procedimientos selectivos para ingreso en los cuerpos docentes no universitarios correspondientes al año 2023..... **38556**

III**OTRAS RESOLUCIONES****Consejería de Hacienda y Administración Pública**

Convenios. Resolución de 8 de junio de 2023, de la Secretaría General, por la que se da publicidad a la renovación del Acuerdo de Colaboración para la organización de los Premios EMPRENDEXXI, entre la Consejería de Economía, Ciencia y Agenda Digital y Caixa Emprendedor XXI, SA..... **38558**

Convenios. Resolución de 8 de junio de 2023, de la Secretaría General, por la que se da publicidad al Convenio para el desarrollo de programas formativos de Formación Profesional Dual en el sistema educativo entre la Consejería de Educación y Empleo y Organización de Productores de Frutas y Hortalizas, SL, para el ciclo formativo de Grado Medio en Producción Agropecuaria del IES Ntra. Sra. de Bótoa de Badajoz..... **38577**

Convenios. Resolución de 8 de junio de 2023, de la Secretaría General, por la que se da publicidad al Convenio para el desarrollo de programas formativos de Formación Profesional Dual en el sistema educativo entre la Consejería de Educación y Empleo y Javier Hernán Castaño Mejía, para el ciclo formativo de Grado Medio en Construcción del IES Cuatro Caminos de Don Benito. **38585**

Convenios. Resolución de 9 de junio de 2023, de la Secretaría General, por la que se da publicidad al Convenio de Colaboración entre la Consejería de Sanidad y Servicios Sociales de la Junta de Extremadura, el Servicio Extremeño de Salud, la Federación Plena Inclusión Extremadura, Novartis Farmacéutica, SA, y Sandoz Farmacéutica, SA, para la adaptación a lectura fácil de la información relacionada con la salud. **38593**



Consejería de Agricultura, Desarrollo Rural, Población y Territorio

Dehesas. Sistemas Agroforestales. Subvenciones. Resolución de 7 de junio de 2023, de la Dirección General de Política Forestal, relativa a la determinación de la sequía como causa de fuerza mayor a efectos del cumplimiento de los compromisos de determinadas ayudas. **38616**

Deslinde. Resolución de 9 de junio de 2023, de la Consejera, por la que se aprueba el deslinde de la vía pecuaria denominada "Colada de la Vereda de la Corcha", tramo SU-13, a su paso por el término municipal de Almaraz, de la provincia de Cáceres. **38621**

Consejería para la Transición Ecológica y Sostenibilidad

Autorización ambiental. Resolución de 8 de junio de 2023, de la Dirección General de Sostenibilidad, por la que se otorga autorización ambiental unificada para el proyecto de centro de clasificación, tipificación, homogeneización y engorde de corderos, cuyo titular es José David Lara Caballero, en el término municipal de Puebla del Maestre. **38624**

Autorización ambiental. Resolución de 12 de junio de 2023, de la Dirección General de Sostenibilidad, por la que se otorga autorización ambiental integrada al proyecto de explotación porcina, titularidad de Explotaciones Agro Durán Campos, SL, en el término municipal de Azuaga, provincia de Badajoz. **38658**

Energía eléctrica. Resolución de 12 de junio de 2023, del Servicio de Ordenación Industrial, Energética y Minera, por la que se otorga autorización administrativa previa a Edistribución Redes Digitales, SLU, de las instalaciones correspondientes al proyecto denominado "Reforma de línea aérea de MT "Fte. Nueva", entre los apoyos existentes A412169 y A412102, en Valdebótoa (Badajoz)". Término municipal: Badajoz. Expte: 06/AT-1788/18194. **38714**

Energía eléctrica. Resolución de 13 de junio de 2023, del Servicio de Ordenación Industrial, Energética y Minera, por la que se otorga autorización administrativa previa a Luis Rangel y Hermanos, SA, de las instalaciones correspondientes al proyecto denominado "Sustitución de tramo de LAMT en paraje "Las Amarillas" en el término municipal de Segura de León (Badajoz)". Expte.: 06/AT-1732/18330. **38718**

Servicio Extremeño Público de Empleo

Fomento del empleo. Ayudas. Resolución de 18 de mayo de 2023, de la Dirección General de Planificación y Evaluación de Políticas Activas de Empleo, de concesión de ayudas solicitadas al amparo del Decreto 168/2022, de 30 de diciembre, por el que se establecen las bases reguladoras de las subvenciones para el fomento, consolidación y modernización del empleo autónomo en el ámbito de la Comunidad Autónoma de Extremadura y se aprueba la primera convocatoria de las ayudas de los Programas I, II, III y IV (DOE de 14 de febrero de 2023, núm. 31). **38722**



Fomento del empleo. Ayudas. Resolución de 24 de mayo de 2023, de la Dirección General de Planificación y Evaluación de Políticas Activas de Empleo, de concesión de ayudas solicitadas al amparo del Decreto 170/2022, de 30 de diciembre, por el que se regula el programa "Un Autónomo-Un Empleo" destinado a la contratación por cuenta ajena de una persona desempleada por parte de una persona trabajadora autónoma, se establecen las bases reguladoras de las ayudas y se aprueba la primera convocatoria del Programa I (DOE de 14 de febrero de 2023, núm. 31)..... **38726**

Fomento del empleo. Ayudas. Resolución de 26 de mayo de 2023, de la Dirección General de Planificación y Evaluación de Políticas Activas de Empleo, de concesión de ayudas solicitadas al amparo del Decreto 168/2022, de 30 de diciembre, por el que se establecen las bases reguladoras de las subvenciones para el fomento, consolidación y modernización del empleo autónomo en el ámbito de la Comunidad Autónoma de Extremadura y se aprueba la primera convocatoria de las ayudas de los Programas I, II, III y IV (DOE de 14 de febrero de 2023, núm. 31)..... **38731**

Formación para el empleo. Subvenciones. Resolución de 26 de mayo de 2023, de la Secretaría General, por la que se aprueba la convocatoria de 2023 de las subvenciones destinadas a financiar la realización de acciones formativas con compromiso de contratación dirigidas a personas trabajadoras desempleadas, en el ámbito de la Comunidad Autónoma de Extremadura..... **38735**

Formación para el empleo. Subvenciones. Extracto de la Resolución de 26 de mayo de 2023, de la Secretaría General, por la que se aprueba la convocatoria de 2023 de las subvenciones destinadas a financiar la realización de acciones formativas con compromiso de contratación conducentes a certificados de profesionalidad y dirigidas a personas trabajadoras desempleadas..... **38764**

Formación para el empleo. Subvenciones. Extracto de la Resolución de 26 de mayo de 2023, de la Secretaría General, por la que se aprueba la convocatoria de 2023 de las subvenciones destinadas a financiar la realización de acciones formativas con compromiso de contratación no conducentes a certificados de profesionalidad y dirigidas a personas trabajadoras desempleadas..... **38767**

Fomento del empleo. Ayudas. Resolución de 31 de mayo de 2023, de la Dirección General de Planificación y Evaluación de Políticas Activas de Empleo, de concesión de ayudas solicitadas al amparo del Decreto 168/2022, de 30 de diciembre, por el que se establecen las bases reguladoras de las subvenciones para el fomento, consolidación y modernización del empleo autónomo en el ámbito de la Comunidad Autónoma de Extremadura y se aprueba la primera convocatoria de las ayudas de los Programas I, II, III y IV (DOE de 14 de febrero de 2023, núm. 31)..... **38770**



Fomento del empleo. Ayudas. Resolución de 31 de mayo de 2023, de la Dirección General de Planificación y Evaluación de Políticas Activas de Empleo, de concesión de ayudas solicitadas al amparo del Decreto 170/2022, de 30 de diciembre, por el que se regula el programa "Un Autónomo-Un Empleo" destinado a la contratación por cuenta ajena de una persona desempleada por parte de una persona trabajadora autónoma, se establecen las bases reguladoras de las ayudas y se aprueba la primera convocatoria del Programa I (DOE de 14 de febrero de 2023, núm. 31)..... **38774**

Sentencias. Ejecución. Resolución de 12 de junio de 2023, de la Secretaría General de Empleo, por la que se dispone la ejecución de la sentencia n.º 151/2023, de 19 de abril, dictada por el Juzgado de lo Contencioso-administrativo n.º 1 de Mérida en el recurso contencioso-administrativo tramitado mediante el procedimiento ordinario n.º 42/2022. **38779**

V**ANUNCIOS****Consejería de Agricultura, Desarrollo Rural, Población y Territorio**

Información pública. Resolución de 8 de junio de 2023, de la Secretaría General, por la que se acuerda la apertura del trámite de consulta, audiencia e información pública en relación con el proyecto de Decreto por el que se modifica el Decreto 27/2022, de 23 de marzo, por el que se establecen las bases reguladoras y primera convocatoria de ayudas a inversiones en materia de bioseguridad para la mejora o construcción de centros de limpieza y desinfección de vehículos de transporte por carretera de ganado así como a inversiones en bioseguridad en viveros, acometidas por determinados productores de materiales vegetales de reproducción, en el marco del Plan de Recuperación Transformación y Resiliencia conforme al Real Decreto 949/2021, de 2 de noviembre. **38781**

Consejería de Movilidad, Transporte y Vivienda

Expropiaciones. Citación. Anuncio de 24 de mayo de 2023 por el que se cita a los interesados para el levantamiento de actas previas a la ocupación en el expediente de expropiación forzosa de terrenos para la obra: "EDAR en Almendral (Badajoz)". **38784**

Consejería para la Transición Ecológica y Sostenibilidad

Información pública. Anuncio de 13 de junio de 2023 por el que se somete a información pública la petición de autorización administrativa previa y reconocimiento, en concreto, de la utilidad pública de las instalaciones correspondientes al proyecto denominado "Sustitución del CTIA "Torrecilla Ángeles 2" n.º 140302130 por un nuevo CT prefabricado tipo EP-1T, y desdoblamiento de la alimentación al mismo, en Torrecilla de los Ángeles (Cáceres)". Término municipal: Torrecillas de los Ángeles. Expte.: AT-9506. **38786**



Fundesalud

Procesos selectivos. Anuncio de 15 de junio de 2023 por el que se da publicidad a la convocatoria de pruebas selectivas para la cobertura de un puesto de Técnico/a de Proyectos de I+D+i..... **38790**

**I****DISPOSICIONES GENERALES****CONSEJERÍA DE AGRICULTURA, DESARROLLO RURAL, POBLACIÓN Y TERRITORIO**

DECRETO 56/2023, de 24 de mayo, por el que se establecen las bases reguladoras y normas de aplicación del régimen de ayudas al establecimiento de jóvenes agricultores y agricultoras en la Comunidad Autónoma de Extremadura y primera convocatoria para el ejercicio 2023. (2023040099)

El Reglamento (UE) 2021/2115 del Parlamento Europeo y del Consejo de 2 de diciembre de 2021 por el que se establecen normas en relación con la ayuda a los planes estratégicos que deben elaborar los Estados miembros en el marco de la política agrícola común (planes estratégicos de la PAC), financiada con cargo al Fondo Europeo Agrícola de Garantía (FEAGA) y al Fondo Europeo Agrícola de Desarrollo Rural (Feader), y por el que se derogan los Reglamentos (UE) n.º 1305/2013 y (UE) n.º 1307/2013, y Reglamento (UE) 2021/2116 del Parlamento Europeo y del Consejo de 2 de diciembre de 2021 sobre la financiación, la gestión y el seguimiento de la política agrícola común y por el que se deroga el Reglamento (UE) n.º 1306/2013 constituyen el marco jurídico básico de las acciones comunitarias a favor de un desarrollo rural sostenible, periodo 2023-2027.

Con la publicación de este decreto se persigue el cumplimiento de los objetivos establecidos en el artículo 6 de este Reglamento (UE) 2021/2115 del Parlamento Europeo y del Consejo de 2 de diciembre de 2021, entre ellos el atraer y apoyar a los jóvenes agricultores y a los nuevos agricultores y facilitar el desarrollo empresarial sostenible en las zonas rurales, y promover el empleo, el crecimiento, la igualdad de género, incluida la participación de las mujeres en la agricultura, la inclusión social y el desarrollo local en las zonas rurales, entre ellas la bioeconomía circular y la silvicultura sostenible.

El artículo 75 del mencionado Reglamento (UE) 2021/2115, de 2 de diciembre, recoge que los Estados miembros podrán conceder ayudas al establecimiento de jóvenes agricultores y a la puesta en marcha de nuevas empresas rurales, incluido el establecimiento de nuevos agricultores con el fin de contribuir a la consecución de los objetivos específicos del artículo 6.

De esta forma, se hace necesario elaborar unas bases reguladoras de las ayudas al establecimiento de personas jóvenes agricultoras ajustada a la nueva realidad normativa, actuación que se incluye dentro de la Intervención 6961.1 "Establecimiento de personas jóvenes agricultores" del Plan Estratégico de la PAC de España 2023-2027.

La Ley 3/2022, de 27 de marzo, de medidas ante el reto demográfico y territorial de Extremadura, en su artículo 33, relativo a la promoción de jóvenes agricultores y agricultoras, recoge



que la Junta de Extremadura adoptará medidas destinadas a incentivar el relevo generacional mediante la creación de empresas para jóvenes agricultoras y agricultores. Por su parte, la Estrategia ante el reto demográfico y territorial de Extremadura, aprobada por Decreto 32/2022, de 30 de marzo, recoge, entre sus medidas, «Fomentar la creación de empresas mediante ayudas para jóvenes agricultores y agricultoras». De esta forma, el presente decreto se considera una medida adecuada y en línea con la política de la Junta de Extremadura ante el reto demográfico y territorial.

En la elaboración de este decreto se han observado los principios de buena regulación previstos en el artículo 129 de la Ley 39/2015, de 1 de octubre, del Procedimiento Administrativo Común de las Administraciones Públicas. El principio de necesidad puesto que la norma resulta el instrumento más indicado para los intereses que se persiguen, y el principio de proporcionalidad ya que contiene la regulación imprescindible para atender a las necesidades que se pretenden cubrir reduciendo su contenido al mínimo imprescindible. Por lo demás, la norma es coherente con el principio de eficacia, en tanto que la norma asegura la máxima eficacia de sus postulados con los menores costes posibles inherentes a su aplicación, de modo que se logren los objetivos de interés general a que atiende la subvención a través de un instrumento jurídico apropiado conforme el artículo 22.1 de la Ley General de Subvenciones, y que asegure la certidumbre de los perceptores de estas. En aplicación del principio de eficiencia, se limitan al mínimo imprescindible las cargas administrativas. Respecto del principio de seguridad jurídica, es coherente con el resto del ordenamiento jurídico nacional, autonómico y de la Unión Europea, y, en particular, con la legislación de subvenciones públicas, la norma contribuye a reforzar dicho principio, pues, por una parte, es coherente con el resto del ordenamiento jurídico y, por otra parte, favorece la certidumbre y claridad del mismo. Y la adecuación al principio de transparencia se cumple por la participación que se ha ofrecido a los potenciales beneficiarios en la elaboración de la norma. Asimismo, han emitido sus preceptivos informes la Abogacía General y la Intervención General de la Junta de Extremadura.

Además, este decreto se integra, con carácter general, en los preceptos de la Ley Orgánica 3/2007, de 22 de marzo, para la igualdad efectiva de mujeres y hombres (BOE núm. 71, de 23 de marzo), y, en particular, en los preceptos de la Ley 8/2011, de 23 de marzo, de Igualdad entre mujeres y hombres y contra la violencia de género en Extremadura (DOE núm. 59, de 25 de marzo).

Por lo expuesto, en virtud de lo previsto en el artículo 24 del Decreto-ley 3/2021, de 3 de marzo, de medidas urgentes para la modernización de la Administración Pública y para la ejecución del Plan de Recuperación, Transformación y Resiliencia, y de conformidad con lo establecido en los artículos 23.h) y 90.2 de la Ley 1/2002, de 28 de febrero, del Gobierno y de la Administración de la Comunidad Autónoma de Extremadura, en uso de las atribuciones que me han sido conferidas y, previa deliberación del Consejo de Gobierno en sesión celebrada el día 24 de mayo de 2023,



DISPONGO:

Artículo 1. Objeto.

El presente decreto tiene por objeto establecer las bases reguladoras y normas de aplicación del régimen de ayudas al establecimiento de jóvenes agricultores en la Comunidad Autónoma de Extremadura conforme al artículo 75 del Reglamento (UE) n.º 2021/2115, del Parlamento Europeo y del Consejo, de 2 de diciembre de 2021, y la Intervención 6961.1 "Establecimiento de personas jóvenes agricultores" del Plan Estratégico de la PAC 2023-2027, en adelante PEPAC.

Asimismo, se establece la primera convocatoria, correspondiente al ejercicio 2023, de este régimen de ayuda.

Artículo 2. Ámbito de aplicación.

Las bases reguladoras que se establecen en el presente decreto serán de aplicación al régimen de ayudas destinadas al establecimiento de jóvenes agricultores en la Comunidad Autónoma de Extremadura, en desarrollo del artículo 75 del Reglamento (UE) n.º 2021/2115 y la Intervención 6961.1 "Establecimiento de personas jóvenes agricultores" del PEPAC.

Artículo 3. Definiciones.

— Joven agricultor:

En el caso de una persona física, es el agricultor o agricultora que no ha cumplido más de 40 años en el año natural de la solicitud de ayuda, que pueda acreditar la formación o capacitación adecuada en el ámbito agrario y que se incorpore como jefe o responsable de la explotación.

En el caso de una persona jurídica, se considera que ésta es un joven agricultor cuando el responsable de la explotación es una persona física que cumpla lo dispuesto en el apartado anterior. Se entenderá que el joven ejerce el control efectivo sobre la persona jurídica cuando tengan potestad de decisión dentro de dicha persona jurídica, lo que exige que la suma de su participación en el capital social de la persona jurídica sea al menos igual o superior que la del socio con mayor participación y que formen parte de la junta rectora u órgano de gobierno, disponiendo de al menos igual o superior poder de voto que el del socio con mayor porcentaje de voto dentro de la misma.

— Jefe o responsable de la explotación:

Es la persona física que dispone del control efectivo y a largo plazo de la explotación agraria, en lo que respecta a las decisiones relacionadas con la gestión, los beneficios y los



riesgos financieros, y por tanto responsable de la gestión de las operaciones financieras y de producción habituales y diarias de la misma.

En el caso de personas jurídicas, el responsable de explotación dispondrá de, al menos, el mismo porcentaje de participación en el capital social y en los derechos de voto dentro de la junta rectora de la persona jurídica, que el socio mayoritario.

— Explotación prioritaria:

Se atenderá a lo establecido en el título I de la Ley 19/1995, de 4 de julio, de Modernización de las Explotaciones Agrarias.

Artículo 4. Beneficiarias.

Podrán acceder a la condición de beneficiarias las personas físicas o jurídicas y explotaciones de titularidad compartida, inscritas en el Registro de Titularidad Compartida de Explotaciones agrarias de la Comunidad Autónoma de Extremadura, que reuniendo las condiciones de joven agricultor, se establezcan en una explotación prioritaria por primera vez.

La fecha de establecimiento será aquella en la que la persona joven inscribe por primera vez una explotación agraria de dimensión mayor a 0,2 unidad de trabajo Agrario (en adelante, UTA) en el registro de explotaciones agrarias. La presente ayuda podrá solicitarse hasta dos años naturales posteriores al de esta fecha de establecimiento.

No podrán alcanzar la condición de beneficiaria:

1. Las agrupaciones sin personalidad jurídica, excepto la explotación de titularidad compartida.
2. El agricultor o agricultora joven que, como persona física o como integrante de persona jurídica o agrupación sin personalidad:
 - a) Haya sido titular de una explotación agraria de dimensión mayor a 0,2 UTA con anterioridad a los dos años naturales previos al de presentación de la solicitud.
 - b) Su cónyuge, en caso de que el régimen económico matrimonial sea gananciales, como persona física o como integrante de persona jurídica o agrupación sin personalidad, sea o haya sido ya titular de una explotación agraria de dimensión mayor a 0,2 UTA con anterioridad a los dos años naturales previos a la presentación de la solicitud, excepto si ambas pasan a constituir una explotación de titularidad compartida, que deberá inscribirse en el registro oficial de titularidad compartida.
 - c) Haya sido beneficiario de esta ayuda.

**Artículo 5. Requisitos de las beneficiarias.**

1. Las personas jóvenes que se instalen como personas físicas deberán cumplir los siguientes requisitos:

a) Haber cumplido los 18 años y que no cumplan los 41 en el año de presentación de la solicitud.

b) Contar con la capacidad y las competencias profesionales o académicas adecuadas:

1. Poseer el título académico de formación profesional de primer grado, de capataz o capataza, de grado medio o universitario de las ramas agrarias o alimentarias específicas.

2. Haber realizado el Curso de incorporación a la empresa agraria homologado por la Comunidad Autónoma de Extremadura.

3. Certificados de profesionalidad de la familia agraria y agroalimentaria de nivel 3.

Se dispondrá de un plazo de hasta 36 meses desde la fecha de establecimiento para alcanzar este requisito, siendo obligatoria su obtención para el pago del primer tramo.

c) Encontrarse al corriente de sus obligaciones tributarias con el Estado, frente a la Seguridad Social y no tener deudas con la Hacienda de la Comunidad Autónoma, siendo requisito previo tanto para la concesión de la ayuda como para su pago.

En el caso de solicitudes promovidas por personas jurídicas y siempre que el importe de la ayuda sea superior a 30.000 €, esta debe cumplir con lo previsto en el artículo 13.3 bis de la Ley 38/2003, de 17 de noviembre, General de Subvenciones, a los efectos del cumplimiento de los plazos de pago previstos en la Ley 3/2004, de 29 de diciembre, por la que se establecen medidas de lucha contra la morosidad en las operaciones comerciales.

d) No estar incurso en las prohibiciones para obtener la condición de persona beneficiaria previstas en el artículo 12 de la Ley 6/2011, de 23 de marzo, de Subvenciones de la Comunidad Autónoma de Extremadura.

e) Establecerse en una explotación agraria prioritaria, como jefe de la misma, que requiera un volumen de trabajo de al menos una UTA y cuya renta unitaria de trabajo, sea igual o superior al 35 % de la renta de referencia. O comprometerse a alcanzar estas condiciones antes del pago del segundo tramo.



Para solicitudes promovidas por explotaciones de titularidad compartida, en el caso de que uno de los integrantes de la titularidad compartida ya hubiera sido beneficiario de esta misma línea de ayuda, además, el o la joven que se instala ha de aumentar la dimensión de la explotación en al menos 0,5 UTA.

f) Presentar un Plan Empresarial sobre el que se fundamentará el proceso de establecimiento en una explotación agraria prioritaria, conforme al modelo que se adjunta como anexo II, y que incluya como mínimo:

1. La situación y justificación del inicio del establecimiento, en todo caso, debe tener el primer año una actividad productiva que genere ese año ingresos.
2. La descripción de las fases y objetivos para el desarrollo de las actividades de la explotación agraria.
3. Los detalles de las actuaciones, incluidas las relacionadas con la sostenibilidad medioambiental y la eficiencia de recursos, necesarias para el desarrollo de las actividades de la explotación agraria, que incluyan actuaciones y gastos asociados a la explotación.
4. Referencias a otras acciones a emprender en el ámbito de la formación y/o capacitación, asesoramiento, así como las condiciones necesarias para ejercer el control efectivo de la explotación.
5. La situación final que se plantea como objetivo para la explotación en un horizonte temporal de cinco años y la acreditación de la viabilidad técnica y económica de la explotación.
6. Descripción de la forma de comercialización de la producción obtenida en la explotación.

Cualquier variación en el plan empresarial previo a la certificación de la ayuda deberá comunicarse al órgano instructor, presentando un plan empresarial complementario o alternativo, quien, tras evaluar la conformidad de dicho plan, resolverá favorable o desfavorablemente.

g) Comprometerse en el momento de presentación de la solicitud y hasta la finalización del periodo de 5 años de ejecución del Plan Empresarial:

1. A que la explotación cumpla las normas mínimas en materia de medio ambiente, higiene y bienestar animal, de conformidad con las normativa comunitaria, estatal y autonómica.



2. A ejercer la actividad agraria en la explotación, a cumplir lo previsto en el Plan Empresarial y a mantener las actuaciones y condiciones que dieron lugar a la certificación.

2. Para solicitudes promovidas por personas jurídicas, se exigirá que la persona joven agricultora que se establece alcance la condición de jefe de explotación, para lo cual se comprobará que, en el momento de la solicitud, tenga potestad de decisión dentro de dicha persona jurídica, lo que exige que la suma de su participación en el capital social de la persona jurídica sea al menos igual o superior que la del socio con mayor participación y que forme parte de la junta rectora u órgano de gobierno, disponiendo de al menos igual o superior poder de voto que el del socio con mayor porcentaje de voto dentro de la misma.

Respecto al cumplimiento de los requisitos establecidos en el apartado 1, la persona física joven que se establece deberá cumplir los señalados del apartado a) al d) y la persona jurídica los contemplados del apartado c) al g), además, en el caso de que el importe de la ayuda sea superior a 30.000 €, debe cumplir de cumplir con lo previsto en el artículo 13.3 bis de la Ley 38/2003, de 17 de noviembre, General de Subvenciones, a los efectos del cumplimiento de los plazos de pago previstos en la Ley 3/2004, de 29 de diciembre, por la que se establecen medidas de lucha contra la morosidad en las operaciones comerciales.

3. Para solicitudes promovidas por explotaciones de titularidad compartida, respecto al cumplimiento de los requisitos señalados en el apartado 1, la persona física joven que se establece deberá cumplir los señalados del apartado a) al d) y la explotación de titularidad compartida los contemplados del apartado c) al g).

En el caso de que uno de los integrantes de la titularidad compartida ya hubiera sido beneficiario de esta misma línea de ayuda, el o la joven que se instala ha de aumentar la dimensión de la explotación en al menos 0,5 UTA.

4. Para solicitudes promovidas por personas físicas que se establezcan en una explotación de titularidad compartida, los requisitos 1.c) y 1.g) serán asumidos tanto por los integrantes como por la titularidad compartida a partir de la constitución de esta.

Además, la explotación resultante deberá incrementar en al menos 0,5 UTA a la del otro integrante. Se tomará como explotación de este la media de las declaradas en las tres campañas anteriores a la solicitud de ayuda.

Artículo 6. Forma de acreditar el cumplimiento de los requisitos.

1. El apartado 1.f) del artículo 5 mediante la presentación del plan empresarial conforme al modelo publicado en este decreto (anexo II).



2. Los apartados 1.d) y 1.g) del artículo 5 mediante la presentación de la solicitud, según el modelo establecido en el anexo I.
3. En aplicación del apartado 2 del artículo 28 de la Ley 39/2015, de 1 de octubre, del Procedimiento Administrativo Común de la Administraciones Públicas, el órgano gestor, salvo que la persona interesada muestre su oposición, comprobará de oficio los requisitos, pudiendo consultar los datos de identidad personal, vida laboral, capacitación profesional, domicilio social, catastrales o registrales de las parcelas objeto de los gastos inmuebles, y recabar de oficio las certificaciones acreditativas de que las personas solicitantes no tienen deudas con la Hacienda Autonómica, están al corriente de sus obligaciones frente a la Seguridad Social y están al corriente de sus obligaciones tributarias y de las declaraciones fiscales a las que estén obligadas con la Hacienda estatal, previa autorización expresa de la solicitante.
4. En caso de que la persona solicitante se opusiera a la consulta de oficio de los requisitos establecidos, deberá aportar los siguientes documentos junto con la solicitud:
 - a) Identidad personal: fotocopia del DNI.
 - b) Domicilio social: certificado de empadronamiento.
 - c) Capacitación profesional: copia auténtica del certificado de aprovechamiento del curso de incorporación a la empresa agraria, de la titulación académica correspondiente o del certificado de profesionalidad de nivel 3.
 - d) Certificación catastral o nota simple de las parcelas objeto de los gastos inmuebles.
5. En el caso de que la persona solicitante no autorizase la consulta de oficio de no tener deudas con la Hacienda Autonómica, estar al corriente de sus obligaciones frente a la Seguridad Social y estar al corriente de sus obligaciones tributarias y de las declaraciones fiscales a las que esté obligada con la Hacienda estatal, deberá presentar las certificaciones correspondientes, que tendrán validez durante el plazo de seis meses a contar desde la fecha de expedición, salvo que reglamentariamente se establezca otro plazo.
6. Asimismo, en virtud de lo previsto en el artículo 23.3 de la Ley 6/2011, de 23 de marzo, de Subvenciones de la Comunidad Autónoma de Extremadura, y en el artículo 53.1, letra d), de la Ley 39/2015, de 1 de octubre, cuando alguno de los documentos ya se encontrasen en poder de cualquier administración pública, la solicitante estará exenta de presentarlo siempre que se hagan constar la fecha y el órgano o dependencia en que fueron presentados o, en su caso, emitidos, y cuando no hayan transcurrido más de cinco años desde la finalización del procedimiento al que correspondan.



7. Para la verificación del cumplimiento del requisito previsto en el artículo 13.3 bis de la Ley 38/2003, de 17 de noviembre, General de Subvenciones, tratándose de subvenciones de importe superior a 30.000 euros, y con relación a los plazos de pago previstos en la Ley 3/2004, de 29 de diciembre, por la que se establecen medidas de lucha contra la morosidad en las operaciones comerciales, se llevará a cabo mediante la entrega, en el momento de presentación de la solicitud, según corresponda, de:
- 1) Para las sociedades que, de acuerdo con la normativa contable, no puedan presentar cuenta de pérdidas y ganancias abreviada, certificación emitida por un auditor inscrito en el Registro Oficial de Auditores de Cuentas que acredite su cumplimiento por el solicitante, con independencia de cualquier financiación para el cobro anticipado de la empresa proveedora. A tal efecto, si del informe de auditoría de las últimas cuentas anuales se deduce un cumplimiento del 100 % de los plazos de pago a proveedores por parte del solicitante, bastará un certificado emitido por el auditor que indique que en su trabajo de auditoría ha realizado procedimientos para obtener evidencia de la corrección del contenido de la memoria de las cuentas anuales como certificación de cumplimiento del requisito del artículo 13.3 bis. En caso de que no sea posible emitir tal certificado (por no existir cuentas anuales auditadas o porque éstas reflejen un porcentaje de cumplimiento de plazos de pago a proveedores inferior al 100 %), se presentará certificación, basada en un "Informe de Procedimientos Acordados", de que el requisito se cumple en el momento de solicitud de la subvención, certificado que tendrá una validez de seis meses.
 - 2) En el resto de los casos, declaración responsable en los términos previstos en el artículo 26 del Real Decreto 887/2006, de 21 de julio, del Reglamento General de Subvenciones (anexo I).
8. Cuando el órgano gestor tenga dudas sobre alguna de las copias aportadas, podrá requerir de forma motivada la exhibición del documento o de la información original.
9. En todo caso, cuando la solicitante sea una persona jurídica, junto con la solicitud, habrá de aportarse copia de poder bastante que acredite la representación y copia de los estatutos de constitución, salvo que estos ya obren en poder de esta Administración, pudiendo hacer uso del derecho previsto en el artículo 23.3 de la Ley 6/2011, de 23 de marzo, de Subvenciones de la Comunidad Autónoma de Extremadura, para lo que debe constar la fecha y órgano ante el que se presentó, no debiendo haber transcurrido más de cinco años desde la finalización del correspondiente procedimiento. En el caso de que se hubiera producido alguna modificación en el otorgamiento de la representación sería necesario aportar de nuevo este documento junto a la solicitud.

**Artículo 7. Criterios de valoración y ponderación para el otorgamiento de la ayuda.**

1. Las solicitudes de ayuda se clasificarán conforme a la puntuación resultante de aplicar los criterios de preferencia siguientes:
 1. Creación de empleo adicional al de la persona joven que se instala, siempre que su explotación tenga al menos 2 UTA. 3 puntos.
 2. Explotación que en producción ecológica genere al menos 0,5 UTA. 3 puntos.
 3. Joven que comercializa productos de su explotación en venta directa o bajo figuras de calidad, Denominaciones de Origen o Indicaciones Geográficas Protegidas. 3 puntos.
 4. Según las características del joven que se instala:
 - a. Joven que se instala en una explotación de titularidad compartida. 3 puntos.
 - b. Solicitud presentada por una mujer. 1 punto.
 5. Según la zona, y de conformidad con lo recogido en el artículo 7.3 a):
 - a. Joven que resida en zona de montaña o zona con limitaciones específicas en el momento de presentar la solicitud, siempre que parte de su explotación esté ubicada en dichas zonas. 2 puntos.
 - b. Joven que resida en zonas con limitaciones naturales en el momento de presentar la solicitud, siempre que parte de su explotación esté ubicada en dichas zonas. 1 punto.
 6. Según el municipio, y de conformidad con lo recogido en el artículo 7.3 a):
 - a. Joven que resida en entidades locales menores o municipios de menos de 2.000 habitantes en el momento de presentar la solicitud, siempre que parte de su explotación esté ubicada en dichas zonas. 2 puntos.
 - b. Joven que resida en municipios de 2.000 a 10.000 habitantes en el momento de presentar la solicitud, siempre que parte de su explotación esté ubicada en dichas zonas. 1 punto.
 7. Participación en proyectos de I+D+i. 2 puntos.
 8. Explotación con dos o más sectores productivos, que generen al menos 0,25 UTA cada uno. 3 puntos.



9. Joven que se establece en una explotación transmitida íntegramente por jubilación del anterior titular. 3 puntos.
 10. Joven que cuente con la capacidad y competencia profesional o académica adecuada en el momento de la solicitud. 5 puntos.
 11. Solicitud presentada por un agente informante y colaborador con el Observatorio de Precios y Cadena de Valor del sector agroalimentario de la Comunidad Autónoma Extremadura. 1 punto.
2. La puntuación mínima, para que una solicitud de ayuda sea subvencionable será de 9 puntos, para asegurar la calidad de las actuaciones a financiar.
 3. Consideraciones sobre la aplicación de los criterios de puntuación:
 - a) Las condiciones necesarias para la solicitud y obtención de los criterios de puntuación deben de mantenerse durante los cinco años de compromisos.
 - b) No es necesario que el empleo creado sea indefinido para obtener los puntos del criterio 1º.
 - c) La concesión de los puntos del criterio 2º implicará la inscripción en el Registro de Operadores Titulares de Fincas Agropecuarias de Producción Ecológica (ROFAPE).
 - d) La concesión de los puntos del criterio 3º implicará la inscripción y comercialización a través de la Denominación de Origen o Indicación Geográfica Protegida indicada en la solicitud, o la comercialización en venta directa según el Decreto 17/2021, de 24 de marzo, por el que se regula el suministro directo por titulares de explotaciones agrarias de pequeñas cantidades de productos primarios, debiendo comercializar al menos el 75 % de las cantidades reflejadas en su anexo I.
 - e) Para el cálculo de los puntos del criterio 5º se utilizarán las zonas establecidas en la Orden de 20 de febrero de 2023 por la que se establecen las bases reguladoras de las ayudas a zonas con limitaciones naturales u otras limitaciones específicas en la Comunidad Autónoma de Extremadura en virtud de las intervenciones establecidas en el Plan Estratégico de la PAC 2023/2027, o normativa que la sustituya.
 - f) Para el cálculo de los puntos del criterio 6º, se tomarán las últimas cifras oficiales de población disponibles en el momento de la publicación de la convocatoria de ayudas.
 - g) En relación con los puntos del criterio 7º, solo se concederán a los proyectos que participen en programas de I+D+i avalados por la Agencia Estatal de Investigación, organis-



mos públicos nacionales o autonómicos o asociaciones empresariales sin ánimo de lucro, como el Consejo Superior de Investigaciones Científicas, Centro de Investigaciones Científicas y Tecnológicas de Extremadura, la Universidad de Extremadura, Centro de Selección y Reproducción Animal o Centro Tecnológico Agroalimentario de Extremadura.

h) La concesión de los puntos del criterio 11º implicará la solicitud de inscripción el Observatorio de Precios y Cadena de Valor del sector agroalimentario de la Comunidad Autónoma Extremadura.

4. En el caso de que varias solicitudes alcanzasen una misma puntuación, una vez aplicados los criterios de selección de operaciones, para determinar el orden entre ellas, se elegirá la solicitud que cumpla un mayor número de criterios de selección, y si persiste el empate, para determinar la prelación entre ellas, se ordenarán en función del menor a mayor número de habitantes de la entidad local menor o municipio de residencia del titular de la explotación.

Artículo 8. Tipo y cuantía de las ayudas.

1. La subvención, en forma de importe a tanto alzado, está formada por una prima básica y unos incrementos.
2. La cuantía de la prima básica se establece en 20.000 €.
3. A la prima básica se le podrán sumar hasta 50.000 € en incrementos, resultando un máximo de 70.000 € de ayuda, en función de que el Plan Empresarial contemple alguna de las circunstancias siguientes, que en todo caso deberán realizarse, acreditarse y validarse adecuadamente:
 - a) Contratación adicional de un trabajador o trabajadora agraria a jornada completa durante el periodo de compromisos o explotación de titularidad compartida. 10.000 €. La persona contratada no puede ser familiar de primer grado de la persona beneficiaria
 - b) Al menos 0,5 UTA de la explotación calificada como producción ecológica. 10.000 €.
 - c) La totalidad de la explotación ubicada en zona de montaña, siempre que la residencia del joven sea también en dicha zona, o joven que resida en municipios o entidades locales menores de menos de 2.000 habitantes cuya explotación tenga 2 sectores productivos de más de 0,25 UTA. 10.000 €.
 - d) Comercialización de productos de la explotación en venta directa o bajo figuras de calidad, Denominaciones de Origen o Indicaciones Geográficas Protegidas, según las condiciones fijadas en el artículo 7.3.d). 10.000 €.



- e) Cuando se realicen gastos necesarios para el establecimiento, dentro de los siguientes rangos de valor de estos:
- De 15.000 hasta 30.000 €, se incrementará la prima básica en 10.000 €.
 - De 30.000 a 45.000 €, se incrementará la prima básica en 20.000 €.
 - Mas de 45.000 €, se incrementará la prima básica en 30.000 €.
4. En el caso de titularidad compartida, los incrementos establecidos en los apartados a, b, c y d del apartado 3 solo serán aplicables a una de las personas cotitulares.
5. En una misma explotación no podrá percibirse más de una ayuda al establecimiento de jóvenes agricultores durante el periodo de cinco años de compromisos, salvo en el caso de constitución de una explotación de titularidad compartida.

Artículo 9. Gastos necesarios para el establecimiento.

1. Los gastos a contemplar en el Plan Empresarial serán los necesarios para el inicio de la actividad agraria en la explotación, podrán ser alguno de los siguientes:
- a) Adecuación del capital territorial: compra de tierras o pago de la primera anualidad de un contrato de arrendamiento de tierras.
 - b) Adecuación del capital de explotación: maquinaria, ganado, construcciones inherentes a la explotación, plantaciones y otros gastos.
 - c) Gastos notariales y registrales que correspondan a los gastos previstos en el Plan.
 - d) Honorarios derivados de la elaboración de proyectos asociados a los gastos previstos en el plan empresarial.
 - e) Adecuación del capital de explotación al objeto de cumplir las normas de la Unión exigibles en materia de medio ambiente, higiene y bienestar de los animales.
 - f) Gastos necesarios para la elaboración del plan empresarial.
 - g) Gastos derivados de la incorporación del joven o la joven a una cooperativa agroalimentaria como socio, con un límite de 2.000 euros en concepto de cuota de entrada.
2. No serán tenidas en cuenta a efectos del incremento de la prima básica referido a los gastos del artículo 8.3.e):
- a) La compraventa entre miembros de una sociedad conyugal.



- b) Los que se realicen con anterioridad a la fecha de la formalización de la solicitud o del acta de no inicio en los casos previstos en el artículo 13 del presente decreto.
 - c) La adquisición de ganado, ni el arrendamiento o adquisición de tierras a familiares de primer y segundo grado de consanguinidad o primer grado de afinidad del joven que se establece, ni del resto de integrantes de la persona jurídica, ni del otro integrante de la explotación de titularidad compartida.
 - d) La adquisición de equipos, maquinaria y utillaje que no sean nuevos.
 - e) El impuesto sobre el valor añadido (IVA), tasas y otros impuestos.
 - f) Los gastos abonados en metálico.
 - g) Los que se realicen en terreno rustico y, en el momento de la certificación, no estén inscritas a nombre de la beneficiaria en el Registro de Explotaciones Agrarias.
 - h) Las colmenas subvencionadas deberán estar en territorio de la Comunidad Autónoma de Extremadura en el momento de la visita de la certificación de los gastos y contener enjambres en el momento de esta, no pudiendo estar almacenadas.
 - i) En caso de maquinaria, la superficie mínima de cultivo que se exigirá para que su adquisición se aplique a la hora de obtener el incremento será la siguiente:
 - Cosechadoras cereales: 400 ha.
 - Cosechadora viña-olivar autopropulsada: 60 ha.
 - Cosechadora viña-olivar arrastrada: 25 ha.
 - Cosechadora tomate: 50 ha.
 - Cosechadora tabaco: 20 ha.
 - Vibrador de olivar-frutos secos autopropulsado: 50 ha.
 - Vibrador de olivar-frutos secos acoplado al tractor: 20 ha.
 - Empacadoras: 100 ha cereal, 20 ha forrajeras regadío, o superficie proporcional equivalente.
3. En todo caso, solo tendrán la consideración de gastos subvencionables aquellos que de manera indubitada resulten estrictamente necesarios para el establecimiento y resulten



acordes con la actividad productiva y dimensión de la explotación en la que se instala la joven o el joven, circunstancia que será valorada por la comisión establecida en el artículo 17 de este decreto. Además, los gastos objeto de ayuda deberán ubicarse en la Comunidad Autónoma de Extremadura y permanecer en la misma durante el periodo de compromisos, con la salvedad de lo dispuesto para las colmenas.

Artículo 10. Procedimiento de concesión.

1. La concesión de las ayudas previstas en el presente decreto se realizará en régimen de concurrencia competitiva y convocatoria periódica.
2. Tendrá la consideración de concurrencia competitiva el procedimiento por el cual la concesión de las subvenciones se realiza mediante la comparación de las solicitudes presentadas, de acuerdo con los criterios de valoración contemplados en el artículo 7 de este decreto, a fin de establecer una prelación entre las mismas y conforme a los principios de publicidad, objetividad, transparencia, igualdad y no discriminación.
3. No será preciso establecer un orden de prelación entre las solicitudes presentadas que reúnan los requisitos establecidos, en el caso de que el crédito consignado resulte suficiente para atender la totalidad de ellas, una vez finalizado el plazo de presentación de solicitudes.

Artículo 11. Iniciación.

1. El procedimiento de concesión de las subvenciones previstas en el presente decreto se iniciará de oficio mediante resolución de la persona titular de la Secretaría General de la Consejería de Agricultura, Desarrollo Rural, Población y Territorio, que se ajustará a las bases reguladoras establecidas en el presente decreto, y se publicará en el Diario Oficial de Extremadura, junto con su extracto, obtenido por conducto de la Base de Datos Nacional de Subvenciones, de acuerdo con lo establecido en el artículo 20.8 a) de la Ley 38/2003, de 17 de noviembre, General de Subvenciones.
2. No obstante, en aplicación del artículo 24.1 del Decreto-ley 3/2021, de 3 de marzo, de medidas urgentes para la modernización de la Administración Pública y para la ejecución del Plan de Recuperación, Transformación y Resiliencia (DOE núm. 45, de 8 de marzo), la primera convocatoria se incorpora como disposición adicional única al presente decreto.

Artículo 12. Solicitudes.

1. La solicitud se realizará mediante el anexo I que se cumplimentará preferentemente a través de Internet, en el portal oficial de la Consejería de Agricultura, Desarrollo Rural, Población y Territorio de la Junta de Extremadura (portal "ARADO" <https://aradoacceso.juntaex.es/Paginas/Login>).



2. La Consejería de Agricultura, Desarrollo Rural, Población y Territorio proporcionará a las personas interesadas las claves personalizadas de acceso al sistema informático de presentación de solicitudes, e igualmente a través de las Oficinas Comarcales Agrarias se facilitará la acreditación informática a los representantes de las personas destinatarias de estas ayudas que van a colaborar con las mismas en la formulación de la solicitud.
3. Una vez cumplimentada la solicitud, para el registro de la solicitud por vía telemática, se deberá disponer de firma electrónica, la cual podrá obtenerse en la página de la Fábrica Nacional de Moneda y Timbre <http://www.cert.fnmt.es/>.

Los interesados deberán disponer, para la autenticación y para la firma electrónica de las solicitudes, de DNI electrónico o de certificado electrónico en vigor y, si no dispone de ellos, obtenerlos a partir de los siguientes enlaces:

https://www.dnielectronico.es/PortalDNIe/PRF1_Cons02.action?pag=REF_009

<http://www.cert.fnmt.es/>

4. Si las interesadas obligadas a ello, personas jurídicas y explotaciones de titularidad compartida, no utilizasen los medios electrónicos a su disposición, el órgano instructor requerirá la correspondiente subsanación, advirtiéndoles de que si no subsanan se les tendrá por desistidas previa resolución, que será dictada en los términos del artículo 21 de la Ley 39/2015, de 1 de octubre. En el caso de que se trate de la solicitud de inicio, la fecha de presentación se considerará la fecha en que se haya realizado la presentación telemática, según dispone el artículo 68.4 de la misma ley.
5. Las solicitudes de ayudas se dirigirán a la Dirección General de Política Agraria Comunitaria de la Consejería de Agricultura, Desarrollo Rural, Población y Territorio de la Junta de Extremadura, y serán resueltas por la persona titular de la Secretaría General de esta Consejería o, en su caso, por el órgano en quien delegue.
6. El plazo de presentación de solicitudes de la ayuda será de 45 días naturales, computados a partir del día siguiente al de la publicación de la convocatoria en el Diario Oficial de Extremadura <http://doe.juntaex.es/> y del extracto previsto en el artículo 20.8.a) de la Ley 38/2003, de 17 de noviembre, General de Subvenciones.
7. Ante la presentación de una segunda solicitud por la misma persona, se le dará validez a la última presentada dentro del plazo señalado en la resolución de convocatoria, no siendo tenida en cuenta la solicitud anterior, salvo error manifiesto que pueda ser justificado ante el órgano gestor.



8. Si concurre en una misma convocatoria un o una joven como persona física y como persona jurídica, solo resultará beneficiaria por una de las dos formas, prevaleciendo la solicitud que obtenga mayor puntuación, y en caso de igualdad, la persona interesada deberá optar por una de ellas, no pudiendo, en ningún caso, obtener la subvención bajo las dos formas.
9. Una vez finalizado el plazo de presentación de solicitudes no se admitirán cambios en los incrementos ni puntos solicitados, excepto la renuncia a los mismos.
10. La solicitud deberá ir acompañar de la siguiente documentación:

- a) Plan empresarial según modelo publicado en la convocatoria de ayuda.

Deberán cumplimentarse adecuadamente todos sus apartados, declarando los medios de producción necesarios para el desarrollo de las actividades agrícolas y ganaderas, así como los gastos para su establecimiento.

- b) Autorización para la realización de bienes inmuebles en la parcela en el caso de que el joven no sea el propietario de esta.

- c) En aplicación del apartado 2 del artículo 28 de la LPACAP y conforme a lo establecido en el artículo 6 del presente decreto, los datos o documentos precisos se recabarán de oficio, salvo que conste en el procedimiento la oposición expresa de las personas interesadas, en cuyo caso habrán de aportarse los documentos que corresponden junto con la solicitud. De forma específica y, en virtud de la Ley 58/2003, de 17 de diciembre, General Tributaria, que consagra el carácter reservado de los datos tributarios, para recabar datos naturaleza tributaria se solicitará el consentimiento expreso. Del mismo modo, la Ley 5/2022, de 25 de noviembre, de medidas de mejora de los procesos de respuesta administrativa a la ciudadanía y para la prestación útil de los servicios públicos, en el artículo 33 punto 2, modifica el artículo 12.8 de la Ley 6/2011, de 23 de marzo, de Subvenciones de la Comunidad Autónoma de Extremadura. Así, en virtud de esta modificación legislativa, para procedimientos de Subvenciones, la justificación de estar al corriente con la Seguridad Social y no tener deudas con la Hacienda Autonómica será consultada o recabada de oficio por la Administración, siempre que conste en el procedimiento el consentimiento expreso del interesado.

- d) Cuando la solicitante sea una persona jurídica, deberá aportar copia de poder bastante que acredite la representación y copia de los estatutos de constitución, salvo que estos ya obren en poder de esta Administración, pudiendo hacer uso del derecho previsto en el artículo 23.3 de la Ley 6/2011, de 23 de marzo, de Subvenciones de la Comunidad Autónoma de Extremadura, para lo que debe constar la fecha y órgano ante el que se presentó, no debiendo haber transcurrido más de cinco años desde la finalización del



correspondiente procedimiento. En el caso de que se hubiera producido alguna modificación en el otorgamiento de la representación sería necesario aportar de nuevo este documento junto a la solicitud.

e) Cuando la solicitante sea una persona jurídica, para la verificación del cumplimiento del requisito previsto en el artículo 13.3 bis de la Ley 38/2003, deberá aportar la documentación prevista en el artículo 6 apartado 7.

11. De conformidad con lo establecido en el artículo 23.5 de la Ley 6/2011, de 23 de marzo, de Subvenciones de la Comunidad Autónoma de Extremadura, si la solicitud o documentación preceptiva no reúne los requisitos exigidos se requerirá a la persona interesada para que, en un plazo improrrogable de diez días hábiles, subsane la falta o presente la documentación correspondiente, conforme a lo establecido en el artículo 68 de la Ley 39/2015, de 1 de octubre, del Procedimiento Administrativo Común de las Administraciones Públicas (LPACAP), con indicación de que, si así no lo hiciera, se le tendrá por desistido, previa resolución dictada en los términos previstos en el artículo 21 de la misma.

Artículo 13. Acta de no inicio.

1. Si el plan empresarial incluye como gastos obras o instalaciones fijas, la Administración comprobará que no se haya iniciado su ejecución, dejándose constancia en el expediente y comunicándolo a la persona interesada.
2. No obstante lo anterior, cuando por parte de la persona interesada esté previsto iniciar los gastos en los 40 días naturales posteriores a finalizar el plazo de presentación de solicitudes, ésta podrá requerir a través de Internet, en el portal oficial de la Consejería de Agricultura, Desarrollo Rural, Población y Territorio de la Junta de Extremadura (portal "ARADO") o por escrito, la realización de la misma al Servicio de Ayudas Estructurales. En este caso se deberá abonar el pago de la "tasa por levantamiento de acta de no inicio o certificación de realización de inversiones en ayudas estructurales" n.º Código 12071-4, de conformidad con la normativa vigente en materia de tasas y precios públicos de la Comunidad Autónoma de Extremadura. Pasados los 40 días naturales desde la finalización del plazo de presentación de solicitudes, la visita la realizará técnico competente sin necesidad de abonar el pago de esta tasa.
3. Todo cambio de ubicación de los gastos que conlleve la realización de una visita requerirá la justificación, así como el pago de la tasa contemplada en el párrafo anterior.
4. La realización de la visita por técnico de la administración no presupondrá la resolución favorable del expediente.

**Artículo 14. Ordenación e instrucción.**

1. La ordenación e instrucción del procedimiento de concesión corresponderá al Servicio de Ayudas Estructurales de la Dirección General de Política Agraria Comunitaria.
2. El órgano instructor preevaluará todas las solicitudes que hayan alcanzado la puntuación mínima exigida a las mismas, pudiendo requerir a las solicitantes para que acrediten suficientemente alguno de los requisitos exigidos en las presentes bases reguladoras. En virtud de lo dispuesto en el artículo 22.1.a) de la Ley 39/2015, de 1 de octubre, del Procedimiento Administrativo Común de las Administraciones Públicas, podrá declararse suspenso el plazo máximo para resolver, por el tiempo que medie entre la notificación del requerimiento y su efectivo cumplimiento por el destinatario o, en su defecto, por el del plazo concedido.
3. En esta fase se verificará el cumplimiento de las condiciones impuestas para adquirir la condición de beneficiaria de la subvención.

Artículo 15. Comunicación con las personas solicitantes.

1. En aras de lograr una mayor efectividad, cualquier tipo de notificación y comunicación, que los órganos competentes de la Consejería de Agricultura, Desarrollo Rural, Población y Territorio, dirijan a las interesadas en el procedimiento, se podrá efectuar mediante la publicación de Anuncio en el Diario Oficial de Extremadura <http://doe.juntaex.es/>, que indicará el lugar y el medio utilizado en el que se encuentra expuesta la relación de interesadas afectadas, así como el acto de que se trate.
2. Complementariamente a la notificación practicada por el sistema establecido en el párrafo anterior y únicamente con efectos informativos, la solicitante, que previamente lo hubiera autorizado, recibirá un aviso SMS al teléfono móvil que conste en la solicitud de la ayuda, mediante el cual se le indicará que se ha producido una notificación a cuyo contenido podrá acceder a través del apartado habilitado a tal efecto en el portal "LABOREO".
3. Excepcionalmente, para asegurar la eficacia de las actuaciones administrativas podrá realizarse la notificación a través de medios no electrónicos.
4. Cuando la notificación se realice por distintos cauces, se tomará como fecha de notificación aquella que se hubiera producido en primer lugar, según lo previsto en el artículo 41.7 de la Ley 39/2015, de 1 de octubre, del Procedimiento Administrativo Común de las Administraciones Públicas.
5. La aceptación y concesión de la subvención, y por tanto de la financiación del Fondo Europeo Agrícola de Desarrollo Rural (FEADER), conllevará el consentimiento para su inclusión



en una lista de beneficiarias que se publicará, de conformidad con lo establecido en los artículos 98 y siguientes del Reglamento (UE) 2021/2116 del Parlamento Europeo y del Consejo, de 2 de diciembre de 2021.

Artículo 16. Evaluación de solicitudes.

Solo en el caso de que las solicitudes excedan del crédito disponible se procederá, por la Comisión de Valoración, a la evaluación y priorización de aquellas solicitudes que cumplan los requisitos, atendiendo a los criterios de preferencia establecidos en el artículo 7.

Artículo 17. Comisión de valoración.

1. La presidencia, la secretaría y las vocalías recaerán en las personas titulares de la Jefatura de Servicio, Dirección de Programas, Jefaturas de Sección o Técnicos del Servicio de Ayudas Estructurales. Su designación corresponderá a la Dirección General de Política Agraria Comunitaria, y ajustará su funcionamiento al régimen jurídico de los órganos colegiados regulado en Ley 40/2015, de 1 de octubre, de Régimen del Sector Público, y a lo dispuesto en la Ley 1/2002, de 28 de febrero, del Gobierno y de la Administración de la Comunidad Autónoma de Extremadura.
2. Se garantiza la representación equilibrada de hombres y mujeres en la composición de la Comisión de Valoración conforme al artículo 29 de la Ley 8/2011, de 23 de marzo; siendo este mismo criterio de representación para la designación en casos de suplencia. La composición definitiva de la Comisión deberá publicarse, con anterioridad a su constitución, en el Diario Oficial de Extremadura.
3. Si conforme a lo previsto en el artículo 10, una vez terminado el plazo de presentación de solicitudes los créditos consignados en la convocatoria fueran suficientes para atender a todas las solicitudes finalmente admitidas tras la preevaluación, en aras de una mayor agilidad, y para evitar efectos retardatorios innecesarios, no será necesario valorar y establecer un orden de prelación. La Comisión emitirá informe vinculante declarando esta circunstancia, y propondrá la adjudicación de la ayuda, especificando la cuantía a conceder, a medida que vaya verificando el cumplimiento de los requisitos exigidos a los solicitantes.
4. En caso contrario, la Comisión de Valoración emitirá informe vinculante en el que se concluirá la necesidad de aplicar la concurrencia competitiva y especificará las solicitantes seleccionadas y la cuantía a conceder, así como aquellas otras que pasarán a constituir la lista de reserva de posibles beneficiarias con el orden de puntuación obtenido.

**Artículo 18. Propuesta de resolución.**

1. El órgano instructor, a la vista de la preevaluación del expediente y del informe vinculante de la Comisión de Valoración, formulará la propuesta de resolución provisional debidamente motivada, que no se apartará del sentido del informe de la Comisión de Valoración, y la elevará al órgano competente para resolver.
2. La propuesta de resolución provisional será notificada a las interesadas para que en un plazo de 10 días manifiesten su conformidad o disconformidad con la misma, pudiendo realizar las alegaciones que estimen pertinentes. La falta de respuesta por parte de la interesada implicará su conformidad con la resolución provisional debidamente notificada.
3. Examinada la conformidad o disconformidad, y en su caso, las alegaciones aducidas por la interesada, el órgano instructor elevará al órgano competente para resolver la propuesta de resolución definitiva.
4. En caso de renunciar a la ayuda alguna de las personas beneficiarias o producirse cualquier otra circunstancia que conlleve liberación de crédito, el órgano instructor podrá formular nuevas propuestas de resolución provisional atendiendo al orden establecido en la lista de reserva hasta agotar las nuevas disponibilidades.

Artículo 19. Resolución y plazo.

1. A la vista de la propuesta de resolución provisional, estas ayudas al establecimiento de jóvenes agricultores serán resueltas por la persona titular de la Secretaría General de la Consejería de Agricultura, Desarrollo Rural, Población y Territorio o, en su caso, el órgano en quien delegue, en un plazo máximo de tres meses contados a partir de la publicación de la correspondiente convocatoria.
2. La resolución dictada, que deberá contener las obligaciones y compromisos adquiridos por la beneficiaria, será notificada dentro del plazo máximo y por cualquiera de los medios legalmente establecidos, de acuerdo con los artículos 40 a 46 de la LPACAP.
3. No obstante lo dispuesto en los apartados anteriores, la no resolución expresa en el plazo establecido para ello legitima a la persona interesada para entenderla desestimada por silencio administrativo, conforme a lo dispuesto en el apartado 5 del artículo 22 de la Ley 6/2011, de 23 de marzo, de Subvenciones de la Comunidad Autónoma de Extremadura.
4. La concesión de la ayuda conllevará la publicación tanto de los datos de carácter personal como del importe de la ayuda percibida; así como su tratamiento por organismos de auditoría e investigación de la Unión y del Estado de conformidad con los artículos 98 y siguientes del Reglamento (UE) 2021/2116 del Parlamento Europeo y del Consejo, de 2 de diciembre de 2021.

**Artículo 20. Modificación de la resolución.**

1. Una vez haya sido dictada la resolución estimatoria de concesión, podrá dar lugar a su modificación toda alteración de las condiciones tenidas en cuenta para la concesión, para determinar su cuantía, o para su distribución por anualidades, siempre que existan disponibilidades de crédito. También la obtención concurrente de subvenciones otorgadas para la misma finalidad procedentes de cualquier Administración Pública nacional, de la Unión Europea o Autónoma, podrán dar lugar a la modificación de la resolución de concesión, que en ningún caso supondrá una alteración del resultado de la concurrencia competitiva, ni un incremento de la cuantía de la subvención concedida, ni la alteración de su finalidad.
2. El procedimiento para modificar la resolución de concesión se iniciará siempre de oficio por la Dirección General de Política Agraria Comunitaria, bien por iniciativa propia, consecuencia de petición razonada de otros órganos o bien a instancia de la persona beneficiaria. La competencia para acordar la modificación de la resolución de concesión corresponde a la persona titular de la Secretaría General de la Consejería de Agricultura, Desarrollo Rural, Población y Territorio o, en su caso, el órgano en quien delegue.
3. Otras circunstancias que pueden dar lugar a la modificación de la resolución de concesión son las descritas a continuación:
 - a) Alteraciones sobrevenidas no imputables a la persona beneficiaria tales como:
 1. Un desastre natural o catástrofe que ocasione trastornos importantes en todo o parte de la superficie de actuación declarada por el órgano competente, de acuerdo con la regulación contenida en el Reglamento (UE) N.º 2021/2016 del Parlamento Europeo y del Consejo, de 2 de diciembre de 2021.
 2. Cualquier otra alteración sobrevenida, además de las relacionadas y no imputables a la beneficiaria, de las condiciones tenidas en cuenta para la concesión de la subvención, entendiéndose por sobrevenida aquella circunstancia imposible de prever en el momento de la resolución.
 - b) Modificación de actuaciones subvencionables a solicitud de la beneficiaria.

Estos supuestos, si se producen antes del pago de la ayuda podrán dar lugar a la pérdida del derecho al cobro de la cuantía afectada o si se producen después del pago de la ayuda al reintegro del importe que corresponda.

Artículo 21. Recursos.

Contra las resoluciones a que se refieren los artículos 19 y 20 del presente decreto, que no ponen fin a la vía administrativa, podrá interponerse recurso de alzada en el plazo de un mes,



a contar desde el día siguiente al de notificación de la presente resolución, ante la persona titular de la Consejería de Agricultura, Desarrollo Rural, Población y Territorio, de conformidad con el artículo 101.3 de la Ley 1/2002, de 28 de febrero, del Gobierno y de la Administración de la Comunidad Autónoma de Extremadura, en conexión con lo establecido en los artículos 121 y 122 de la Ley 39/2015, de 1 de octubre, del Procedimiento Administrativo Común de las Administraciones Públicas, y ello sin perjuicio de que pueda interponerse cualquier otro que se estime pertinente.

Artículo 22. Obligaciones de los beneficiarios.

1. Establecerse en una explotación agraria prioritaria, como jefe de esta, que requiera un volumen de trabajo de al menos una UTA y cuya renta unitaria de trabajo, sea igual o superior al 35 % de la renta de referencia.
2. Causar alta, previamente a la finalización del plazo de solicitud del primer pago, en:
 - La Seguridad Social, en el Régimen Especial de Trabajadores Autónomos en la actividad agraria. Cuando la beneficiaria sea una titularidad compartida, esta obligación ha de ser cumplida por las dos personas que la integran.
 - La Agencia Tributaria, a través de la correspondiente Declaración Censal. Cuando la beneficiaria sea una titularidad compartida, esta obligación ha de ser cumplida por las dos personas que la integran.
 - El Registro de Explotaciones Agrarias, de la Consejería competente en materia de Agricultura.
3. Comenzar a aplicar el plan empresarial dentro de los nueve meses siguientes a la fecha de notificación de la resolución de concesión de ayuda. La titularidad compartida, en su caso, deberá constituirse dentro de este plazo de 9 meses.
4. Ejecutar correctamente lo previsto en el plan empresarial, incluidos todos los gastos que pudieran suponer un incremento de la prima básica.
5. Justificar los gastos o adquisiciones asociadas al desarrollo de la actividad de la explotación agraria, y previstos en el Plan Empresarial.
6. Solicitar, obtener, recabar y mantener las autorizaciones precisas para la ejecución de los gastos previstos en el Plan Empresarial, antes de la solicitud del primer pago. Especialmente las relativas a cuestiones ambientales y, en todo caso, las actuaciones en áreas Red Natura 2000 deberán contar con el preceptivo informe de no afección.



7. Someterse a las actuaciones de comprobación a efectuar por el órgano concedente, así como, a las de control que puedan realizar los órganos competentes para ello.
8. Comunicar la solicitud u obtención de otras subvenciones o ayudas para la misma actividad subvencionada, procedentes de cualesquiera Administración Pública Nacional, Internacional o autonómica, así como, cualquier otra circunstancia que modifique las condiciones de la concesión de la ayuda.
9. Encontrarse al corriente del cumplimiento de las obligaciones tributarias, con la Hacienda Estatal y Autonómica, y frente a la Seguridad Social, siendo requisito previo tanto para la concesión de la ayuda como para su pago. Cuando la beneficiaria sea una persona jurídica, esta obligación ha de ser cumplida por la persona jurídica y por el joven o la joven que ostente su control efectivo. Cuando la beneficiaria sea una titularidad compartida, esta obligación ha de ser cumplida tanto por la explotación de titularidad compartida como por las dos personas que la integran.
10. Conservar los documentos justificativos de la aplicación de los fondos recibidos incluidos los documentos electrónicos, al menos durante los nueve años siguientes al último pago en tanto puedan ser objeto de las actuaciones de comprobación y control.
11. Proceder al reintegro de los fondos percibidos más los intereses de demora en los supuestos contemplados en el artículo 43 de la Ley 6/2011, de 23 de marzo, de Subvenciones de la Comunidad Autónoma de Extremadura, y demás supuestos normativos previstos.
12. Cumplir, durante cinco años, contados desde la fecha de certificación de la ayuda, los siguientes requisitos y compromisos:
 - a) Ejercer la actividad agraria en la explotación.
 - b) Cumplir lo previsto en el Plan Empresarial.
 - c) Mantener las condiciones que dieron lugar a la concesión, así como los gastos e incrementos de la ayuda. Cualquier variación en el plan empresarial deberá comunicarse al órgano instructor, presentando un plan empresarial complementario o alternativo, quien, tras evaluar la conformidad de dicho plan, resolverá favorable o desfavorablemente. En caso de resolución desfavorable, si el beneficiario efectuara la variación, se estará a lo dispuesto en los artículos 27 y 28 del presente decreto.
 - d) Cumplir y mantener en la explotación las normas mínimas en materia de medio ambiente, higiene y bienestar de los animales.
 - e) Mantener la titularidad e inscripción de la explotación en el Registro de Explotaciones Agrarias.



13. Adoptar las medidas de información, publicidad y visibilidad acerca del carácter público de la financiación de las actividades objeto de subvención, contempladas en el apartado 2 del anexo III del Reglamento de Ejecución (CE) 2022/129, de la Comisión de 21 de diciembre de 2021, por el que se establecen disposiciones de aplicación del Reglamento (CE) N.º 2021/2115.
14. No realizar estudios reglados que requieran presencia obligatoria, excepto si la formación va dirigida a perfeccionar la capacitación profesional agraria, hecho este que deberá ser debidamente valorado por la Comisión de Valoración, durante el periodo de compromisos.
15. Llevar un sistema de contabilidad separado o un código contable adecuado para todas las transacciones relativas a la operación. Presentar los datos a la Autoridad de Gestión y al registro de las realizaciones y resultados de las operaciones.
16. Aportar los datos necesarios a efectos de seguimiento y evaluación del programa, así como la colaboración necesaria en la confección de los indicadores correspondientes, incluidos estudios y encuestas que se precisen realizar a posteriori, cuando dicha colaboración les sea requerida.
17. Adquirir en el plazo previsto el nivel de capacitación suficiente.

Artículo 23. Plazo de ejecución del plan empresarial.

1. El plazo máximo para la ejecución de las actuaciones y gastos previstos en el año inicial del Plan Empresarial será de nueve meses a contar desde el día siguiente a que se notifique la resolución de concesión.
2. Este plazo será improrrogable, salvo en los siguientes casos de fuerza mayor que serán valorados, en todo caso, por la persona titular de la Dirección General de Política Agraria Comunitaria:
 - a) El fallecimiento del o la joven.
 - b) Una larga incapacidad de la persona beneficiaria.
 - c) La expropiación de una parte importante de la explotación, si la misma no era previsible el día en que se suscribió el compromiso.
 - d) Una catástrofe natural grave que afecte considerablemente a la superficie agraria de la explotación.
 - e) La destrucción accidental de los edificios para el ganado de la explotación.



- f) Una epizootia que afecte a todo el ganado del vendedor o vendedora o a una parte considerable del mismo.
- g) Una enfermedad vegetal que afecte a la totalidad de los cultivos o a una parte considerable de los mismos.
- h) En el caso de plantaciones de cultivos permanentes, por necesidades relacionadas con la época de plantación.
- i) En el caso de apicultura, cuando la adquisición de enjambres esté condicionada por su desarrollo.
- j) Necesidad de cualquier actuación previa, autorización o licencia emitida por una Administración Pública, para la realización de la actuación.
- k) Problemas de suministro del bien de la actuación, debidamente justificado.

En estos casos, el plazo podrá ampliarse conforme a lo establecido en el artículo 32 de la Ley 39/2015, de 1 de octubre.

Artículo 24. Justificación de ejecución del plan empresarial.

1. Una vez efectuadas las actuaciones y gastos previstos en el año inicial del Plan Empresarial y, en todo caso, dentro de los 15 días siguientes al vencimiento del plazo establecido en el artículo anterior, la beneficiaria deberá comunicar la solicitud de pago, pudiendo esta ser cumplimentada y presentada a través de los mismos medios utilizados para la realización de la solicitud de ayuda, descritos en el artículo 12.
2. Junto con la solicitud del primer pago deberá aportar la siguiente documentación justificativa:
 - a) Si se han concedido los puntos por la participación en programas de I+D+i, certificado emitido por la Agencia Estatal de Investigación o por el Organismo competente en el que este encuadrado el programa de investigación y desarrollo correspondiente, y una memoria justificativa del proyecto de investigación.
 - b) Si se ha concedido el incremento asociado a la necesidad de gasto inicial para la puesta en marcha de la explotación:
 - Facturas, en soporte electrónico, cumplimentadas conforme a la normativa fiscal vigente, con una descripción clara y detallada de los bienes adquiridos o de los servicios recibidos.



- Escritura pública de compraventa de la adquisición de tierras.
 - Certificado bancario, acreditativo de la transferencia dineraria del ingreso. No serán tenidos en cuenta los abonos en metálico, según lo dispuesto en el artículo 9 apartado 2.f) del presente decreto.
 - Extracto bancario o acreditación equivalente en la que se reflejen los movimientos correspondientes como mínimo a los tres días previos y posteriores al pago.
- c) Deberá aportarse copia del contrato laboral del trabajador o trabajadora agraria, debidamente legalizado, en el caso de haberse aplicado este incremento a la prima básica.
- d) Si consta la oposición expresa de la persona interesada a que los datos del SEXPE sean consultados de oficio por esta administración, deberá presentar los modelos Recibo de Liquidación de Cotizaciones (RLC) y Relación Nominal de Trabajadores (RNT) acreditativos de las personas empleadas en su explotación para justificar los puntos concedidos por creación del empleo adicional.
- e) Si se han concedido los puntos e incremento por comercializar productos de la explotación en venta directa o bajo figuras de calidad, Denominaciones de origen o Indicaciones Geográficas Protegidas, documentación que acredite la inscripción en la Denominación de Origen o Indicación Geográfica Protegida indicada en la solicitud, o la comunicación del inicio del suministro directo de pequeñas cantidades de productos primarios a la Dirección General competente en materia de agricultura y ganadería, de conformidad con modelo normalizado (anexo III del Decreto 17/2021).
3. La beneficiaria de la ayuda debe ser la titular de la cuenta bancaria desde la que se realice el pago y, en todo caso se considera gasto realizado el que ha sido efectivamente pagado dentro del plazo máximo de ejecución del plan empresarial previsto en el artículo 23.
4. Transcurrido el plazo establecido para la justificación sin haberse presentado la misma ante el órgano instructor, éste requerirá a la persona beneficiaria para que en el plazo improrrogable de diez días hábiles sea presentada a los efectos previstos en este artículo. La falta de presentación de la justificación en el plazo establecido en este apartado, o la justificación insuficiente, llevará consigo la revocación de la resolución de concesión.

Artículo 25. Comprobación de la adecuada ejecución del Plan Empresarial.

Cuando el órgano instructor aprecie la existencia de defectos subsanables en la justificación presentada por la beneficiaria, lo pondrá en su conocimiento, concediéndole un plazo de 10 días hábiles para su subsanación. La falta de corrección en el citado plazo conllevará igualmente la revocación de la resolución de concesión de la ayuda.

**Artículo 26. Pago de la ayuda.**

1. La ayuda se abonará en dos tramos, el primero, de un 75% del importe total certificado, en el momento de la certificación de la correcta ejecución de las actuaciones y gastos previstos en el año inicial del Plan Empresarial, el segundo pago, equivalente al 25% del importe total certificado, supeditado al cumplimiento de las condiciones exigibles.

El abono de la ayuda se realizará en la cuenta bancaria que se indique en el modelo normalizado de solicitud. Dicha cuenta bancaria deberá estar activa en el Sistema de Terceros de la Junta de Extremadura. En el caso de no estar activa o quiera proceder a una nueva alta, por favor proceda a su alta a través del trámite "Alta de Terceros" en la Sede Electrónica de la Junta de Extremadura: <https://sede.gobex.es/SEDE/estructura/sede.jsf>

2. Para el pago del primer tramo se exigirá:
 - Haber ejecutado los gastos, tareas, hitos, o fases aprobadas en el año inicial del Plan Empresarial.
 - Estar dada de alta en la Seguridad Social, en el Régimen Especial de Trabajadores Autónomos en la actividad agraria. Cuando la beneficiaria sea una titularidad compartida, esta obligación ha de ser cumplida por las dos personas que la integran.
 - Estar dada de alta en la Agencia Tributaria, a través de la correspondiente Declaración Censal. Cuando la beneficiaria sea una titularidad compartida, esta obligación ha de ser cumplida por las dos personas que la integran.
 - Estar dada de alta en el Registro de Explotaciones, de la Consejería competente en materia de Agricultura.
 - Contar con la capacidad y las competencias profesionales o académicas adecuadas.
3. Ejecutado el Plan Empresarial en su año inicial, y una vez justificado el mismo de conformidad con lo establecido en el presente decreto, se realizará el control administrativo de la solicitud de pago, que incluirá una visita "In situ" a la explotación por personal técnico competente en la que será necesaria la presencia de la persona beneficiaria, para la comprobación material de su realización, verificando así la adecuación del mismo a la resolución de concesión, emitiéndose resolución de pago que verifica el cumplimiento de las condiciones impuestas y establece la fecha de certificación.
4. Si el plan ejecutado no fuera el aprobado en la resolución favorable de concesión y ello implicara modificación de la cuantía concedida, se emitirá certificación con variación ajustando la subvención aprobada a los gastos realmente ejecutadas y justificadas, otorgando



en este caso, trámite de audiencia a la beneficiaria para que en un plazo de 10 días hábiles pueda presentar cuantas alegaciones estime convenientes para la defensa de su derecho.

5. Los pagos se calcularán basándose en lo que se considere subvencionable durante los controles administrativos, se examinará la solicitud de pago presentada por la beneficiaria y se determinarán los importes subvencionables en aplicación de las sanciones administrativas, reducciones y exclusiones previstas reglamentariamente.
6. Este pago estará exento de prestación de garantía.
7. Una vez reunidas las condiciones para recibir el segundo pago y, en todo caso, dentro del año siguiente a la notificación de la resolución del primer pago, la beneficiaria deberá comunicar la solicitud de segundo pago, pudiendo esta ser cumplimentada y presentada a través de los mismos medios utilizados para la realización de la solicitud de ayuda, descritos en el artículo 12.
8. Para el pago del segundo tramo se exigirá:
 - Mostrar evidencias de realizar la actividad agraria, mediante la presentación de facturas de venta de los productos obtenidos en su explotación, que deberán estar registradas en su contabilidad.
 - Ejecutar correctamente el plan empresarial.
 - Mostrar evidencias del mantenimiento de las condiciones que dieron lugar a la aplicación de incrementos de la prima básica:
 - En el caso del incremento por comercializar productos de la explotación en venta directa o bajo figuras de calidad, Denominaciones de Origen o Indicaciones Geográficas Protegidas, deberá justificar la comercialización a través de la Denominación de Origen o Indicación Geográfica Protegida, o la comercialización en venta directa según el Decreto 17/2021, de al menos el 75 % de las cantidades reflejadas en el anexo I de este.
 - En el caso del incremento por contratación adicional de un trabajador o trabajadora agraria a jornada completa, si consta la oposición expresa de la persona interesada a que los datos del SEXPE sean consultados de oficio por esta administración, deberá presentar los modelos Recibo de Liquidación de Cotizaciones (RLC) y Relación Nominal de Trabajadores (RNT) acreditativos de las personas empleadas en su explotación.
 - Haber cumplido los compromisos adquiridos.



— Generar la explotación un volumen de trabajo de al menos una UTA y que la renta unitaria de trabajo, sea igual o superior al 35 % de la renta de referencia.

9. Transcurrido el plazo establecido para la solicitud del segundo pago sin haberse presentado ante el órgano instructor, éste requerirá a la beneficiaria para que en el plazo improrrogable de diez días hábiles sea presentada a los efectos previstos en este artículo. La falta de presentación de la justificación en el plazo establecido en este apartado, o la justificación insuficiente, llevará consigo la revocación parcial de la resolución de concesión por el importe de este segundo pago, así como el reintegro de la parte ya abonada en caso de comprobarse que no cumple los requisitos para mantenerlo.

Artículo 27. Incumplimiento y reintegro.

1. Serán causas de reintegro de las cantidades percibidas:

a) Las previstas en el artículo 43 de la Ley 6/2011, de 23 de marzo.

b) El incumplimiento de alguno de los siguientes requisitos o compromisos adquiridos, durante sus cinco años de vigencia, contados desde la fecha de certificación del primer pago:

1º. Cumplir las condiciones establecidas en el plan empresarial.

2º. Ser titular de una Explotación Agraria Prioritaria como responsable de la misma, que requiera un volumen de trabajo de al menos una UTA y cuya renta unitaria de trabajo, sea igual o superior al 35 % de la renta de referencia.

3º. Ejercer la actividad agraria en la explotación.

4º. Declarar anualmente al REXA (Registro de Explotaciones Agrarias de la Consejería competente en materia de Agricultura), la estructura productiva que forma parte de la explotación.

5º. Mantener las condiciones que dan lugar a los incrementos de la ayuda.

6º. Cumplir la explotación las normas mínimas en materia de medio ambiente, higiene y bienestar de los animales de conformidad con la normativa comunitaria, estatal y autonómica.

7º. Tener inscritos los bienes subvencionados en los registros correspondientes.



- 8º. Mantener al menos, la superficie mínima de cultivo exigido, para la adquisición de la maquinaria agrícola subvencionada.
 - 9º. Permanecer de alta en el Régimen Especial de Trabajadores Autónomos en la actividad agraria de la Seguridad Social.
 - 10º. Haber adquirido en el plazo previsto el nivel de capacitación suficiente.
- c) No someterse a las actuaciones de comprobación a efectuar por el órgano concedente, así como, a las de control que pudieran realizar los órganos competentes para ello.
 - d) Obtener otras subvenciones o ayudas para la misma actividad subvencionada, procedentes de cualesquiera Administración Pública Nacional, Internacional o Autonómica, así como, cualquier otra circunstancia que modifique las condiciones de concesión de la ayuda.
 - e) No conservar los documentos justificativos de la aplicación de los fondos recibidos incluidos los documentos electrónicos, al menos durante los nueve años siguientes al último pago en tanto puedan ser objeto de las actuaciones de comprobación y control.
 - f) No disponer de las autorizaciones necesarias para la ejecución de las actuaciones, especialmente las relativas a cuestiones ambientales.
 - g) No adoptar las medidas de información y publicidad y visibilidad acerca del carácter público de la financiación de las actividades objeto de subvención, contempladas en el apartado 2 del anexo III del Reglamento de Ejecución (CE) 2022/129, de la Comisión de 21 de diciembre de 2021, por el que se establecen disposiciones de aplicación del Reglamento (CE) N.º 2021/2115.
 - h) No llevar un sistema de contabilidad separado o un código contable adecuado para todas las transacciones relativas a la operación, o no presentar los datos a la autoridad de Gestión y al registro de las realizaciones y resultados de las operaciones.
2. No procederá el reintegro de las ayudas percibidas en los supuestos expresamente previstos en el artículo 3 del Reglamento (UE) 2021/2116, de 2 de diciembre de 2021, sobre financiación, gestión y seguimiento de la Política Agrícola Común, que se citan a continuación:
- a) Fallecimiento de la persona beneficiaria.
 - b) Incapacidad laboral de larga duración de la persona beneficiaria, debidamente acreditada por la Seguridad Social o Mutua Colaboradora correspondiente.



- c) Abandono de la condición de titular de la explotación o alteración significativa de la misma debida a alguna de las siguientes causas, que deberán ser estimadas por la Dirección General de Política Agraria Comunitaria:
- 1º. Catástrofes naturales o accidentales grave, que hayan afectado muy gravemente a la explotación.
 - 2º. Destrucción accidental de los locales de la explotación destinados al ganado.
 - 3º. Epizootia o enfermedad vegetal que haya afectado a una parte o la totalidad del ganado o de los cultivos.
 - 4º. Expropiación de la totalidad o de una parte importante de la explotación, si esta expropiación no era previsible el día en que se presentó la solicitud.
3. La notificación de las causas anteriores y las pruebas relativas a las mismas que se aporten, deberán comunicarse por escrito dirigido al órgano instructor en el plazo de un mes a partir del momento del hecho causante, por la persona beneficiaria, o sus derechohabientes en caso de muerte.
4. No procederá la revisión de oficio del acto objeto de concesión cuando concurra alguna de las causas de reintegro.

Artículo 28. Graduación de incumplimientos.

1. En caso de incumplimiento respecto al mantenimiento de las medidas de publicidad establecidas en el artículo 33, la cantidad a reintegrar será el 5% de la ayuda pagada.
2. Para las causas de incumplimiento establecidas en el punto 1 del artículo 43 de la Ley 6/2011, de 23 de marzo, deberá reintegrarse la totalidad de la ayuda pagada.
3. En caso de incumplimiento de los compromisos que han de mantenerse durante los cinco años siguientes a la fecha de certificación del primer pago, el baremo a aplicar en cuanto al reintegro de la ayuda será el siguiente:
 - a) A los producidos dentro de los tres primeros años procederá el reintegro total de la ayuda.
 - b) A los que tengan lugar en el cuarto año se les aplicará un reintegro del 70% del importe de la ayuda.
 - c) A los producidos en el quinto año se les aplicará un reintegro del 50 % del importe de la ayuda.



4. Si en uno de los cinco años previstos de ejecución del Plan Empresarial se incumple el requisito relativo al mantenimiento de 1 UTA, se dará la opción a la persona beneficiaria de la devolución correspondiente de la ayuda pagada según el año en que se haya producido el incumplimiento o la prórroga por un año más de la totalidad de los compromisos adquiridos.

Artículo 29. Régimen de compatibilidad.

Las ayudas reguladas por este decreto serán incompatibles con:

- a) Cualquier otra ayuda económica o subvención que, para las mismas actuaciones o conceptos, concedan las Administraciones Públicas.
- b) La realización, durante el periodo de compromisos, de estudios reglados que requieran presencia obligatoria, excepto si la formación va dirigida a perfeccionar la capacitación profesional agraria, hecho este que deberá ser debidamente valorado por la Comisión de Valoración.

Artículo 30. Controles.

1. El órgano instructor realizará los controles administrativos, sobre el terreno y a posteriori a los que hacen referencia los artículos 59 y siguientes del Reglamento de Ejecución (UE) 2021/2116 de la Comisión de 2 de diciembre de 2021, así como las inspecciones que se consideren oportunas a fin de comprobar la veracidad de los datos consignados en la documentación presentada y el cumplimiento de los requisitos para la percepción de la ayuda, siendo de aplicación lo dispuesto en el título III, capítulo III del Real Decreto 1047/2022, de 27 de diciembre, por el que se regula el sistema de gestión y control de las intervenciones del Plan Estratégico y otras ayudas de la Política Agrícola Común.
2. La beneficiaria estará obligada a colaborar en dichos controles proporcionando los datos y documentación requerida y facilitando el acceso a la explotación e instalaciones en las que se desarrolle la actividad.
3. Todos los controles realizados deberán constar en el correspondiente expediente, en el que se reflejará la información sobre los resultados, de modo que quede documentado que la subvención se ha otorgado correctamente y se han cumplido las exigencias establecidas en la normativa comunitaria.

Artículo 31. Cambio de titularidad.

1. En caso de que la transmisión de una explotación sea previa a la certificación de la ayuda y sea consecuencia de cualesquiera de las causas de fuerza mayor expresamente contem-



pladas en el artículo 23 de este decreto, podrá subrogarse una nueva titular en los derechos y deberes siempre que reúna los requisitos para ser beneficiaria de la ayuda y previa solicitud al órgano competente que resolverá a la vista del cumplimiento de los requisitos exigibles.

2. En caso de transmisión de una explotación, en la que se haya certificado el cumplimiento de la finalidad de la ayuda, la nueva titular, siempre que reúna los requisitos para ser beneficiaria de la ayuda, podrá solicitar subrogarse en los derechos y deberes reconocidos en el expediente a la anterior titular durante el periodo pendiente de cumplimiento de compromisos o de ejecución del plan empresarial. A la vista de las características de la nueva titular, la persona titular de la Secretaría General de la Consejería de Agricultura, Desarrollo Rural, Población y Territorio o, en su caso, el órgano en quien delegue, resolverá su aprobación dando lugar al mantenimiento de los derechos y deberes adquiridos o, en caso contrario, al reintegro de las ayudas percibidas.

Artículo 32. Financiación.

1. Las subvenciones establecidas en el presente decreto se financiarán hasta el límite que se fije en cada convocatoria anual, y su concesión estará condicionada a la existencia de crédito presupuestario adecuado y suficiente en cada anualidad.
2. El gasto correspondiente a estas ayudas está cofinanciado por el Fondo Europeo Agrícola de Desarrollo Rural (FEADER) en un 75%, por el Ministerio de Agricultura, Pesca y Alimentación y por la Junta de Extremadura, de acuerdo con los recursos económicos asignados a la Intervención 6961.1 del Plan Estratégico de la PAC de España 2023-2027 "Ayudas al establecimiento de personas jóvenes agricultores".
3. La convocatoria correspondiente recogerá las disponibilidades presupuestarias iniciales, tanto del ejercicio corriente como de los de futuro, sobre las que se podrán conceder las subvenciones.
4. No obstante lo anterior, si las disponibilidades presupuestarias lo permiten, estas cantidades podrán incrementarse hasta la cuantía que corresponda, conforme a la normativa que le resulte de aplicación, cuando tal incremento sea consecuencia de una generación, incorporación o ampliación de crédito.

Artículo 33. Información y publicidad.

1. Se publicarán en el Diario Oficial de Extremadura (<http://doe.juntaex.es/>) tanto la convocatoria como el extracto de la misma, obtenido por conducto de la Base de Datos Nacional de Subvenciones, en virtud del artículo 20.8 a) de la Ley 38/2003, de 17 de noviembre,



General de Subvenciones y del artículo 16.q) de la Ley 6/2011, de 23 de marzo, de Subvenciones de la Comunidad Autónoma de Extremadura, así como las subvenciones concedidas al amparo de la citada convocatoria, en los términos del artículo 17 de la Ley 6/2011, de 23 de marzo.

2. De conformidad con el artículo 20.8 a) de la Ley 38/2003, de 17 de noviembre, General de Subvenciones, es obligada la publicidad de la convocatoria a través de la Base de Datos Nacional de Subvenciones (<https://www.pap.hacienda.gob.es/bdnstrans/GE/es/convocatorias>), a cuyo efecto deberá tramitarse oportunamente la convocatoria ante la misma y posteriormente publicar en el Diario Oficial de Extremadura (<http://doe.juntaex.es/>), además de la convocatoria, el preceptivo extracto, en la forma que se determina en el mencionado artículo 20.8.
3. Del mismo modo, serán objeto de publicación en el Portal de Subvenciones de la Comunidad Autónoma de Extremadura (<https://www.infosubvenciones.es/bdnstrans/A11/es/index>) las presentes bases reguladoras, la convocatoria y las subvenciones concedidas, en cumplimiento del artículo 20 de la Ley 6/2011, de 23 de marzo.
4. Se remitirá a la Base de Datos Nacional de Subvenciones (<https://www.pap.hacienda.gob.es/bdnstrans/GE/es/convocatorias>), la información sobre las convocatorias y resoluciones de concesión derivadas de este decreto, de conformidad con lo dispuesto en los artículos 18 y 20 de la Ley 38/2003, de 17 de noviembre.
5. Con independencia de lo anterior, se publicará la información en el Portal de Transparencia de la Administración de la Comunidad Autónoma (<http://gobiernoabierto.juntaex.es/>), de acuerdo con el artículo 11 de la Ley 4/2013, de 21 de mayo.
6. Las autoridades competentes pondrán en práctica sistemas de difusión, información y publicidad de conformidad con lo establecido por la normativa comunitaria y autonómica al respecto, dirigidos a las posibles personas beneficiarias de las ayudas del presente decreto. La citada labor de difusión deberá, en todo momento, insistir en el papel desempeñado por la Unión Europea en las medidas cofinanciadas por el FEADER.
7. Las beneficiarias estarán obligadas a llevar a cabo las medidas de información, publicidad y visibilidad acerca del carácter público de la financiación de las actividades objeto de subvención, contempladas en el apartado 2 del anexo III del Reglamento de Ejecución (CE) 2022/129, de la Comisión de 21 de diciembre de 2021, por el que se establecen disposiciones de aplicación del Reglamento (CE) N.º 2021/2115, en concreto están obligados a dar a conocer la ayuda del plan estratégico de la PAC como sigue:
 - a) En el sitio web oficial de la beneficiaria, cuando dicho sitio web exista, y en sus cuentas oficiales en las redes sociales harán una breve descripción de la operación, de manera



proporcionada al nivel de la ayuda, indicarán sus objetivos y resultados, y destacarán la ayuda financiera de la Unión.

b) Facilitarán una declaración que destaque la ayuda de la Unión de manera visible en documentos y materiales de comunicación relacionados con la ejecución de la operación, destinados al público o a los participantes, y presentarán también el emblema de la Unión de conformidad con las características técnicas que figuran en el anexo II del Reglamento de Ejecución (CE) 2022/129.

8. Las beneficiarias estarán obligadas a colocar una placa explicativa donde figure una descripción del proyecto o de la operación, así como la bandera europea y una explicación del papel desempeñado por la Comunidad a través del siguiente lema: Fondo Europeo Agrícola de Desarrollo Rural "Europa invierte en las zonas rurales". Esta información ocupará como mínimo el 25 % de la placa.

Disposición adicional única. Convocatoria para el año 2023.

1. Objeto:

Aprobar la primera convocatoria, correspondiente al año 2023, del régimen de ayudas al establecimiento de jóvenes agricultores y agricultoras en la Comunidad Autónoma de Extremadura, conforme al Reglamento (UE) 2021/2115, del Parlamento Europeo y del Consejo, de 2 de diciembre de 2021, artículo 75, y el Plan Estratégico de la PAC 2023-2027 Código de Intervención 6961.1 "Establecimiento de jóvenes agricultores".

2. Beneficiarias.

Personas físicas o jurídicas y explotaciones de titularidad compartida, inscritas en el Registro de Titularidad Compartida de Explotaciones agrarias de la Comunidad Autónoma de Extremadura, que reuniendo las condiciones de joven agricultor, se establezcan en una explotación prioritaria por primera vez.

La fecha de establecimiento será aquella en la que la persona joven inscribe por primera vez una explotación agraria de dimensión mayor a 0,2 UTA en el registro de explotaciones agrarias. La presente ayuda podrá solicitarse hasta dos años naturales posteriores al de esta fecha establecimiento.

No podrán alcanzar la condición de beneficiaria:

1. Las agrupaciones sin personalidad jurídica, excepto la explotación de titularidad compartida.



2. El agricultor o agricultora joven que, como persona física o como integrante de persona jurídica o agrupación sin personalidad:

- a. Haya sido titular de una explotación agraria de dimensión mayor a 0,2 UTA con anterioridad a los dos años naturales previos al de presentación de la solicitud.
- b. Su cónyuge, en caso de que el régimen económico matrimonial sea gananciales, como persona física o como integrante de persona jurídica o agrupación sin personalidad, sea o haya sido ya titular de una explotación agraria de dimensión mayor a 0,2 UTA con anterioridad a los dos años naturales previos a la presentación de la solicitud, excepto si ambas pasan a constituir una explotación de titularidad compartida, que deberá inscribirse en el registro oficial de titularidad compartida.
- c. Haya sido beneficiario de esta ayuda.

3. Requisitos para obtener la subvención.

1. Las personas jóvenes que se instalen como personas físicas deberán cumplir los siguientes requisitos:

- a) Haber cumplido los 18 años y que no cumplan los 41 en el año de presentación de la solicitud.
- b) Contar con la capacidad y las competencias profesionales o académicas adecuadas:
 1. Poseer el título académico de formación profesional de primer grado, de capataz o capataza, de grado medio o universitario de las ramas agrarias o alimentarias específicas.
 2. Haber realizado el Curso de incorporación a la empresa agraria homologado por la Comunidad Autónoma de Extremadura.
 3. Certificado de profesionalidad de la familia agraria y agroalimentaria de nivel 3.

Se dispondrá de un plazo de hasta 36 meses desde la fecha de establecimiento para alcanzar este requisito, siendo obligatoria su obtención para el pago del primer tramo.

- c) Encontrarse al corriente de sus obligaciones tributarias con el Estado, frente a la Seguridad Social y no tener deudas con la Hacienda de la Comunidad Autónoma, siendo requisito previo tanto para la concesión de la ayuda como para su pago.



- d) No estar incurso en las prohibiciones para obtener la condición de persona beneficiaria previstas en el artículo 12 de la Ley 6/2011, de 23 de marzo, de Subvenciones de la Comunidad Autónoma de Extremadura.
- e) Establecerse en una explotación agraria prioritaria, como jefe de la misma, que requiera un volumen de trabajo de al menos una UTA y cuya renta unitaria de trabajo, sea igual o superior al 35 % de la renta de referencia. O comprometerse a alcanzar estas condiciones antes del pago del segundo tramo.
- f) Presentar un Plan Empresarial sobre el que se fundamentará el proceso de establecimiento en una explotación agraria prioritaria, conforme al modelo que se adjunta como anexo II, y que incluya como mínimo:
1. La situación y justificación del inicio del establecimiento, en todo caso, debe tener el primer año una actividad productiva que genere ese año ingresos.
 2. La descripción de las fases y objetivos para el desarrollo de las actividades de la explotación agraria.
 3. Los detalles de las actuaciones, incluidas las relacionadas con la sostenibilidad medioambiental y la eficiencia de recursos, necesarias para el desarrollo de las actividades de la explotación agraria, que incluyan actuaciones y gastos asociados a la explotación.
 4. Referencias a otras acciones a emprender en el ámbito de la formación y/o capacitación, asesoramiento, así como las condiciones necesarias para ejercer el control efectivo de la explotación.
 5. La situación final que se plantea como objetivo para la explotación en un horizonte temporal de cinco años y la acreditación de la viabilidad técnica y económica de la explotación.
 6. Descripción de la forma de comercialización de la producción obtenida en la explotación.
- g) Comprometerse en el momento de presentación de la solicitud y hasta la finalización del periodo de 5 años de ejecución del Plan Empresarial:
1. A que la explotación cumpla las normas mínimas en materia de medio ambiente, higiene y bienestar animal, de conformidad con las normativa comunitaria, estatal y autonómica.



2. A ejercer la actividad agraria en la explotación, a cumplir lo previsto en el Plan Empresarial y a mantener las actuaciones y condiciones que dieron lugar a la concesión.

2. Para solicitudes promovidas por personas jurídicas, se exigirá que la persona joven agricultora que se establece alcance la condición de jefe de explotación, para lo cual se comprobará que, en el momento de la solicitud, tenga potestad de decisión dentro de dicha persona jurídica, lo que exige que la suma de su participación en el capital social de la persona jurídica sea al menos igual o superior que la del socio con mayor participación y que forme parte de la junta rectora u órgano de gobierno, disponiendo de al menos igual o superior poder de voto que el del socio con mayor porcentaje de voto dentro de la misma.

Respecto al cumplimiento de los requisitos establecidos en el apartado 1, la persona física joven que se establece deberá cumplir los señalados del apartado a) al d) y la persona jurídica los contemplados del apartado c) al g), además de cumplir con lo previsto en el artículo 13.3 bis de la Ley 38/2003, de 17 de noviembre, General de Subvenciones, a los efectos del cumplimiento de los plazos de pago previstos en la Ley 3/2004, de 29 de diciembre, por la que se establecen medidas de lucha contra la morosidad en las operaciones comerciales.

3. Para solicitudes promovidas por explotaciones de titularidad compartida, respecto al cumplimiento de los requisitos señalados en el apartado 1, la persona física joven que se establece deberá cumplir los señalados del apartado a) al d) y la explotación de titularidad compartida los contemplados del apartado c) al g).

En el caso de que uno de los integrantes de la titularidad compartida ya hubiera sido beneficiario de esta misma línea de ayuda, el o la joven que se instala ha de aumentar la dimensión de la explotación en al menos 0,5 UTA.

4. Para solicitudes promovidas por personas físicas que se establezcan en una explotación de titularidad compartida, los requisitos 1.c) y 1.g) serán asumidos tanto por los integrantes como por la titularidad compartida a partir de la constitución de esta.

Además, la explotación resultante deberá incrementar en al menos 0,5 UTA a la del otro integrante. Se tomará como explotación de este la media de las declaradas en las tres campañas anteriores a la solicitud de ayuda.

4. Procedimiento de concesión y convocatoria:

La concesión de las ayudas previstas en el presente decreto se realizará en régimen de concurrencia competitiva y convocatoria periódica.



Tendrá la consideración de concurrencia competitiva el procedimiento por el cual la concesión de las subvenciones se realiza mediante la comparación de las solicitudes presentadas, de acuerdo con los criterios de valoración contemplados en el artículo 7 de este decreto, a fin de establecer una prelación entre las mismas y conforme a los principios de publicidad, objetividad, transparencia, igualdad y no discriminación.

No será preciso establecer un orden de prelación entre las solicitudes presentadas que reúnan los requisitos establecidos, en el caso de que el crédito consignado resulte suficiente para atender la totalidad de ellas, una vez finalizado el plazo de presentación de solicitudes.

5. Solicitud.

1. La solicitud se realizará mediante el anexo I que se cumplimentará a través de Internet, en el portal oficial de la Consejería de Agricultura, Desarrollo Rural, Población y Territorio de la Junta de Extremadura (portal "ARADO"
<https://aradoacceso.juntaex.es/Paginas/Login>).
2. La Consejería de Agricultura, Desarrollo Rural, Población y Territorio proporcionará a las personas interesadas las claves personalizadas de acceso al sistema informático de presentación de solicitudes, e igualmente a través de las Oficinas Comarcales Agrarias se facilitará la acreditación informática a los representantes de las personas destinatarias de estas ayudas que van a colaborar con las mismas en la formulación de la solicitud.
3. Una vez cumplimentada la solicitud, para el registro de la solicitud por vía telemática, se deberá disponer de firma electrónica, la cual podrá obtenerse en la página de la Fábrica Nacional de Moneda y Timbre <http://www.cert.fnmt.es/>.

Los interesados deberán disponer, para la autenticación y para la firma electrónica de las solicitudes, de DNI electrónico o de certificado electrónico en vigor y, si no dispone de ellos, obtenerlos a partir de los siguientes enlaces:

https://www.dnielectronico.es/PortalDNIe/PRF1_Cons02.action?pag=REF_009

<http://www.cert.fnmt.es/>

4. Si las interesadas, obligadas a ello, no utilizaran los medios electrónicos a su disposición, el órgano instructor requerirá la correspondiente subsanación, advirtiéndoles de que si no subsanan se les tendrá por desistidas previa resolución, que será dictada en los términos del artículo 21 de la Ley 39/2015, de 1 de octubre. En el caso de que se trate de la solicitud de inicio, la fecha de presentación se considerará la fecha en que se haya realizado la presentación telemática, según dispone el artículo 68.4 de la misma ley.



5. Las solicitudes de ayudas se dirigirán a la Dirección General de Política Agraria Comunitaria de la Consejería de Agricultura, Desarrollo Rural, Población y Territorio de la Junta de Extremadura, y serán resueltas por la persona titular de la Secretaría General de esta Consejería o, en su caso, por el órgano en quien delegue.
6. Ante la presentación de una segunda solicitud por la misma persona, se le dará validez a la última presentada dentro del plazo señalado en la resolución de convocatoria, no siendo tenida en cuenta la solicitud anterior, salvo error manifiesto que pueda ser justificado ante el órgano gestor.
7. Si concurre en una misma convocatoria un o una joven como persona física y como persona jurídica, solo resultará beneficiaria por una de las dos formas, prevaleciendo la solicitud que obtenga mayor puntuación, y en caso de igualdad, la persona interesada deberá optar por una de ellas, no pudiendo, en ningún caso, obtener la subvención bajo las dos formas.
8. Una vez finalizado el plazo de presentación de solicitudes no se admitirán cambios en los incrementos ni puntos solicitados, excepto la renuncia a los mismos.
9. La solicitud deberá ir acompañar de la siguiente documentación:
 - a) Plan empresarial según modelo publicado en la convocatoria de ayuda.

Deberán cumplimentarse adecuadamente todos sus apartados y acreditar que dispone de los medios de producción necesarios para el desarrollo de las actividades agrícolas y ganaderas descritas en el mismo.
 - b) Autorización para la realización de bienes inmuebles en la parcela en el caso de que el joven no sea el propietario de esta.
 - c) En aplicación del apartado 2 del artículo 28 de la LPACAP y conforme a lo establecido en el artículo 6 del presente decreto, los datos o documentos precisos se recabarán de oficio, salvo que conste en el procedimiento la oposición expresa de las personas interesadas, en cuyo caso habrán de aportarse los documentos que corresponden junto con la solicitud. De forma específica y, en virtud de la Ley 58/2003, de 17 de diciembre, General Tributaria, que consagra el carácter reservado de los datos tributarios, para recabar datos naturaleza tributaria se solicitará el consentimiento expreso. Del mismo modo, la Ley 5/2022, de 25 de noviembre, de medidas de mejora de los procesos de respuesta administrativa a la ciudadanía y para la prestación útil de los servicios públicos, en el artículo 33 punto 2, modifica el artículo 12.8 de la Ley 6/2011, de 23 de marzo, de subvenciones de la Comunidad Autónoma de



Extremadura. Así, en virtud de esta modificación legislativa, para procedimientos de Subvenciones, la justificación de estar al corriente con la Seguridad Social y no tener deudas con la Hacienda Autonómica será consultada o recabada de oficio por la Administración, siempre que conste en el procedimiento el consentimiento expreso del interesado.

d) Cuando la solicitante sea una persona jurídica, deberá aportar copia de poder bastante que acredite la representación y copia de los estatutos de constitución, salvo que estos ya obren en poder de esta Administración, pudiendo hacer uso del derecho previsto en el artículo 23.3 de la Ley 6/2011, de 23 de marzo, de Subvenciones de la Comunidad Autónoma de Extremadura, para lo que debe constar la fecha y órgano ante el que se presentó, no debiendo haber transcurrido más de cinco años desde la finalización del correspondiente procedimiento. En el caso de que se hubiera producido alguna modificación en el otorgamiento de la representación sería necesario aportar de nuevo este documento junto a la solicitud.

e) Cuando la solicitante sea una persona jurídica, para la verificación del cumplimiento del requisito previsto en el artículo 13.3 bis de la Ley 38/2003, deberá aportar la documentación prevista en el artículo 6 apartado 7.

10. De conformidad con lo establecido en el artículo 23.5 de la Ley 6/2011, de 23 de marzo, de Subvenciones de la Comunidad Autónoma de Extremadura, si la solicitud o documentación preceptiva no reúne los requisitos exigidos se requerirá a la persona interesada para que, en un plazo improrrogable de diez días hábiles, subsane la falta o presente la documentación correspondiente, conforme a lo establecido en el artículo 68 de la Ley 39/2015, de 1 de octubre, del Procedimiento Administrativo Común de las Administraciones Públicas (LPACAP), con indicación de que, si así no lo hiciera, se le tendrá por desistido, previa resolución dictada en los términos previstos en el artículo 21 de la misma.

6. Plazo de presentación de solicitudes:

El plazo de presentación de solicitudes de la ayuda será de 45 días naturales, computados a partir del día siguiente al de la publicación de la convocatoria en el Diario Oficial de Extremadura <http://doe.juntaex.es/> y del extracto previsto en el artículo 20.8.a) de la Ley 38/2003, de 17 de noviembre, General de Subvenciones.

7. Órganos competentes:

La ordenación e instrucción del procedimiento de concesión corresponderá al Servicio de Ayudas Estructurales de la Dirección General de Política Agraria Comunitaria, que tendrá



la condición de instructor del procedimiento y realizará cuantas actuaciones estime necesarias para la determinación, conocimiento y comprobación de los datos en virtud de los cuales debe formularse la correspondiente propuesta de resolución.

Las solicitudes que cumplan con los requisitos para ser beneficiarias serán sometidas a evaluación por una Comisión de Valoración, cuya presidencia, secretaría y vocalías recaerán en las personas titulares de la Jefatura de Servicio, Dirección de Programas, Jefaturas de Sección o Técnicos del Servicio de Ayudas Estructurales. Su designación corresponderá a la Dirección General de Política Agraria Comunitaria, y ajustará su funcionamiento al régimen jurídico de los órganos colegiados regulado en Ley 40/2015, de 1 de octubre, de Régimen del Sector Público y a lo dispuesto en la Ley 1/2002, de 28 de febrero, del Gobierno y de la Administración de la Comunidad Autónoma de Extremadura.

La composición definitiva de la Comisión deberá publicarse con anterioridad a su constitución, en el Diario Oficial de Extremadura.

El órgano instructor, a la vista del expediente y del informe de la Comisión de Valoración formulará una propuesta de resolución conjunta, debidamente motivada, que expresará la solicitante o relación de las mismas para las que se propone la concesión de la subvención y su cuantía y la elevará al órgano competente para resolver. La propuesta del órgano instructor no podrá separarse del informe de la Comisión de Valoración.

La competencia para dictar la resolución corresponde a la persona titular de la Secretaría General de Agricultura, Desarrollo Rural, Población y Territorio o, en su caso, el órgano en quien delegue.

8. El plazo máximo para resolver de forma expresa y notificar la resolución será de tres meses contados a partir de la publicación de la correspondiente convocatoria.
9. La resolución del procedimiento se notificará individualmente a las interesadas de acuerdo con lo previsto en los artículos 40 y siguientes de la Ley 39/2015, de 1 de octubre, del Procedimiento Administrativo Común de las Administraciones Públicas.

La falta de notificación de resolución expresa de la concesión dentro del plazo máximo para resolver legitima a las interesadas para entender desestimada su solicitud por silencio administrativo, conforme a lo dispuesto en el apartado 5 del artículo 22 de la Ley 6/2011, de 23 de marzo, de Subvenciones de la Comunidad Autónoma de Extremadura.

En aras de lograr una mayor efectividad, cualquier tipo de notificación y comunicación, que los órganos competentes de la Consejería de Agricultura, Desarrollo Rural, Población y Territorio, dirijan a las interesadas en el procedimiento, se podrá efectuar mediante la publi-



cación de Anuncio en el Diario Oficial de Extremadura <http://doe.juntaex.es/>, que indicará el lugar y el medio utilizado en el que se encuentra expuesta la relación de interesadas afectadas, así como el acto de que se trate.

Complementariamente a la notificación practicada por el sistema establecido en el párrafo anterior y únicamente con efectos informativos, la solicitante, que previamente lo hubiera autorizado, recibirá un aviso SMS al teléfono móvil que conste en la solicitud de la ayuda, mediante el cual se le indicará que se ha producido una notificación a cuyo contenido podrá acceder a través del apartado habilitado a tal efecto en el portal "LABOREO".

Excepcionalmente, para asegurar la eficacia de las actuaciones administrativas podrá realizarse la notificación a través de medios no electrónicos.

Cuando la notificación se realice por distintos cauces, se tomará como fecha de notificación aquella que se hubiera producido en primer lugar, según lo previsto en el artículo 41.7 de la Ley 39/2015, de 1 de octubre, del Procedimiento Administrativo Común de las Administraciones Públicas.

La aceptación y concesión de la subvención, y por tanto de la financiación del Fondo Europeo Agrícola de Desarrollo Rural (FEADER), conllevará el consentimiento para su inclusión en una lista de beneficiarias que se publicará, de conformidad con lo establecido en los artículos 98 y siguientes del Reglamento (UE) 2021/2116 del Parlamento Europeo y del Consejo, de 2 de diciembre de 2021.

Las resoluciones de los expedientes instruidos no agotan la vía administrativa, según lo previsto en el artículo 103 de la Ley 1/2002, de 28 de febrero, del Gobierno y de la Administración de la Comunidad Autónoma de Extremadura, y contra ellas podrá interponerse recurso de alzada, en los términos previstos en el artículo 101 de la citada ley.

10. Criterios de valoración y ponderación:

Las solicitudes de ayuda se clasificarán conforme a la puntuación resultante de aplicar los criterios de preferencia siguientes:

- 1º. Creación de empleo adicional al de la persona joven que se instala, siempre que su explotación tenga al menos 2 UTA. 3 puntos.
- 2º. Explotación que en producción ecológica genere al menos 0,5 UTA. 3 puntos.
- 3º. Joven que comercializa productos de su explotación en venta directa o bajo figuras de calidad, Denominaciones de Origen o Indicaciones Geográficas Protegidas. 3 puntos.



- 4º. Según las características del joven que se instala:
- Joven que se instala en una explotación de titularidad compartida. 3 puntos.
 - Solicitud presentada por una mujer. 1 punto.
- 5º. Según la zona:
- Joven que resida en zona de montaña o zona con limitaciones específicas en el momento de presentar la solicitud, siempre que parte de su explotación esté ubicada en dichas zonas. 2 puntos.
 - Joven que resida en zonas con limitaciones naturales en el momento de presentar la solicitud, siempre que parte de su explotación esté ubicada en dichas zonas. 1 punto.
- 6º. Según el municipio:
- Joven que resida en entidades locales menores o municipios de menos de 2.000 habitantes en el momento de presentar la solicitud, siempre que parte de su explotación esté ubicada en dichas zonas. 2 puntos.
 - Joven que resida en municipios de 2.000 a 10.000 habitantes en el momento de presentar la solicitud, siempre que parte de su explotación esté ubicada en dichas zonas. 1 punto.
- 7º. Participación en proyectos de I+D+i. 2 puntos.
- 8º. Explotación con dos o más sectores productivos, que generen al menos 0,25 UTA cada uno. 3 puntos.
- 9º. Joven que se establece en una explotación transmitida íntegramente por jubilación del anterior titular. 3 puntos.
- 10º. Joven que cuente con la capacidad y competencia profesional o académica adecuada en el momento de la solicitud. 5 puntos.
- 11º. Solicitud presentada por un agente informante y colaborador con el Observatorio de Precios y Cadena de Valor del sector agroalimentario de la Comunidad Autónoma Extremadura. 1 punto.

La puntuación mínima, para que una solicitud de ayuda sea subvencionable será de 9 puntos, para asegurar la calidad de las actuaciones a financiar.



Consideraciones sobre la aplicación de los criterios de puntuación:

- a) Las condiciones necesarias para la solicitud y obtención de los criterios de puntuación deben de mantenerse durante los cinco años de compromisos.
- b) No es necesario que el empleo creado sea indefinido para obtener los puntos del criterio 1º.
- c) La concesión de los puntos del criterio 2º implicará la inscripción en el Registro de Operadores Titulares de Fincas Agropecuarias de Producción Ecológica (ROFAPE).
- d) La concesión de los puntos del criterio 3º implicará la inscripción y comercialización a través de la Denominación de Origen o Indicación Geográfica Protegida indicada en la solicitud, o la comercialización en venta directa según el Decreto 17/2021, de 24 de marzo, por el que se regula el suministro directo por titulares de explotaciones agrarias de pequeñas cantidades de productos primarios, debiendo comercializar al menos el 75 % de las cantidades reflejadas en el anexo I.
- e) Para el cálculo de los puntos del criterio 5º se utilizarán las zonas establecidas en la Orden de 20 de febrero de 2023 por la que se establecen las bases reguladoras de las ayudas a zonas con limitaciones naturales u otras limitaciones específicas en la Comunidad Autónoma de Extremadura en virtud de las intervenciones establecidas en el Plan Estratégico de la PAC 2023/2027, o normativa que la sustituya.
- f) Para el cálculo de los puntos del criterio 6º, se tomarán las últimas cifras oficiales de población disponibles en el momento de la publicación de la convocatoria de ayudas.
- g) En relación con los puntos del criterio 7º, solo se concederán a los proyectos que participen en programas de I+D+i avalados por la Agencia Estatal de Investigación, organismos públicos nacionales o autonómicos o asociaciones empresariales sin ánimo de lucro, como el Consejo Superior de Investigaciones Científicas, Centro de Investigaciones Científicas y Tecnológicas de Extremadura, la Universidad de Extremadura, Centro de Selección y Reproducción Animal o Centro Tecnológico Agroalimentario de Extremadura.
- h) La concesión de los puntos del criterio 11º implicará la solicitud de inscripción el Observatorio de Precios y Cadena de Valor del sector agroalimentario de la Comunidad Autónoma Extremadura.

En el caso de que varias solicitudes alcanzasen una misma puntuación, una vez aplicados los criterios de selección de operaciones, para determinar el orden entre ellas, se elegirá la solicitud que cumpla un mayor número de criterios de selección, y si persiste el empa-



te, para determinar la prelación entre ellas, se ordenarán en función del menor a mayor número de habitantes de la entidad local menor o municipio de residencia del titular de la explotación.

11. Financiación.

Las ayudas aprobadas en esta convocatoria se concederán con cargo a los créditos consignados en los Presupuestos Generales de la Comunidad Autónoma de Extremadura, en el proyecto de gasto 20230291 "7561.1 Establecimiento de personas jóvenes agricultores (6961.1 PEPAC)", por una cuantía total de treinta millones de euros (30.000.000 €) con cargo a la aplicación presupuestaria, anualidades e importes siguientes:

Anualidad	Aplicación Presupuestaria	Proyecto	Importe
2023	120040000 G/353A/77000 FR23756101	20230291	0,00 €
2024			1.500.000,00 €
2025			13.500.000,00 €
2026			13.000.000,00 €
2027			2.000.000,00 €

El gasto correspondiente a estas ayudas está cofinanciado por el Fondo Europeo Agrícola de Desarrollo Rural (FEADER) en un 75%, por el Ministerio de Agricultura, Pesca y Alimentación y por la Junta de Extremadura, de acuerdo con los recursos económicos asignados a la Intervención 6961.1 del Plan Estratégico de la PAC de España 2023-2027 "Ayudas al establecimiento de personas jóvenes agricultores".

No obstante lo anterior, si las disponibilidades presupuestarias lo permiten estas cantidades podrán incrementarse hasta la cuantía que corresponda, conforme a la normativa que le resulte de aplicación, cuando tal incremento sea consecuencia de una generación, incorporación o ampliación de crédito.

12. Eficacia y recursos:

La presente convocatoria surtirá efecto a partir del día siguiente al de su publicación, junto con el extracto de la misma previsto en el artículo 20.8.a) de Ley 38/2003, de 17 de noviembre, General de Subvenciones, en el Diario Oficial de Extremadura y contra la misma, que pone fin a la vía administrativa en virtud de lo establecido en el artículo 103.1.a) de la Ley 1/2002, de 28 de febrero, del Gobierno y de la Administración de la Comunidad Autónoma de Extremadura, podrá interponerse recurso contencioso-administrativo ante la Sala



de lo Contencioso-administrativo del Tribunal Superior de Justicia de Extremadura en el plazo de dos meses desde el día siguiente a dicha publicación, conforme a lo establecido en el artículo 46 de la Ley 29/1998, de 13 de julio, reguladora de la Jurisdicción Contencioso-administrativa o, potestativamente, y en virtud de lo dispuesto en los artículos 123 y 124 de la Ley 39/2015, de 1 de octubre, del Procedimiento Administrativo Común de las Administraciones Públicas, recurso de reposición ante el mismo órgano que lo dicta en el plazo de un mes a contar desde el día siguiente al de su publicación.

Disposición transitoria única. Procedimientos ya iniciados.

El presente decreto sólo será aplicable a los procedimientos de concesión de subvenciones que se inicien después de su entrada en vigor. Las solicitudes de ayudas presentadas al amparo de la normativa anterior continuarán rigiéndose por la misma.

Disposición derogatoria única. Derogación normativa.

Quedan derogadas cuantas disposiciones de igual o inferior rango se opongan a lo dispuesto en el presente decreto y, en particular, las siguientes:

- a) Decreto 207/2016, de 28 de diciembre, por el que se establecen las bases reguladoras y normas de aplicación del régimen de ayudas a la primera instalación de jóvenes agricultores en la Comunidad Autónoma de Extremadura.
- b) Decreto 7/2019, de 5 de febrero, por el que se establecen las bases reguladoras y normas de aplicación del régimen de ayudas a la creación de empresas para jóvenes agricultores y agricultoras en la Comunidad Autónoma de Extremadura.

Disposición final primera. Autorización.

Se faculta a la persona titular de la Secretaría General de la Consejería de Agricultura, Desarrollo Rural, Población y Territorio para adoptar las medidas que considere oportunas para el desarrollo y aplicación de este decreto, así como a modificar o desarrollar los anexos que se acompañan al mismo.

Disposición final segunda. Normativa aplicable.

Las subvenciones a que se refiere este decreto se regularán, además de por lo dispuesto en esta norma y por el PEPAC 2023-2027, por las previsiones establecidas en la Ley 6/2011, de 23 de marzo, de Subvenciones de la Comunidad Autónoma de Extremadura, y normativa de desarrollo; por los preceptos básicos de la Ley 38/2003, de 17 de noviembre, General de Subvenciones y Real Decreto 887/2006, de 21 de julio; por la Ley 30/2022, de 23 de diciembre, por la que se regulan el sistema de gestión de la Política Agrícola Común y otras materias



conexas y los reales decretos que la desarrollan; así como por la Ley 5/2007, de 19 de abril, General de Hacienda Pública de Extremadura.

Asimismo, en relación con el procedimiento administrativo, en lo no previsto por las normas citadas se aplicará lo dispuesto en la Ley 39/2015, de 1 de octubre, del Procedimiento Administrativo Común de las Administraciones Públicas y por el Real Decreto 203/2021, de 30 de marzo, por el que se aprueba el Reglamento de actuación y funcionamiento del sector público por medios electrónicos.

Igualmente, se regularán por el Reglamento (UE) 2021/2115 del Parlamento Europeo y del Consejo de 2 de diciembre de 2021, el Reglamento (UE) 2021/2116 del Parlamento Europeo y del Consejo de 2 de diciembre de 2021, el Reglamento Delegado (UE) 2022/126 de la Comisión de 7 de diciembre de 2021 y el Reglamento de ejecución (UE) 2022/129 de la Comisión de 21 de diciembre de 2021.

Disposición final tercera. Entrada en vigor.

El presente decreto entrará en vigor el día siguiente al de su publicación en el Diario Oficial de Extremadura.

Mérida, 24 de mayo de 2023.

La Consejera de Agricultura, Desarrollo
Rural, Población y Territorio,
BEGOÑA GARCÍA BERNAL

El Presidente de
la Junta de Extremadura,
GUILLERMO FERNÁNDEZ VARA

**ANEXO I – MODELO DE SOLICITUD
SOLICITUD AYUDA AL ESTABLECIMIENTO DE JÓVENES AGRICULTORES****1º. LA (marque la que proceda):**

<input type="checkbox"/> PERSONA FÍSICA	<input type="checkbox"/> PERSONA JURÍDICA	<input type="checkbox"/> EXPLOTACIÓN DE TITULARIDAD COMPARTIDA
---	---	--

cuyos datos identificativos se indican a continuación:

DATOS PERSONALES DEL SOLICITANTE						
Apellidos y Nombre o Razón social:						NIF:
Sexo:			Fecha de Nacimiento / Constitución:			
Tipo vía:			Nombre vía pública:			
Número:	Bloque:	Portal:	Escalera:	Planta:	Puerta:	Km:
Localidad:			Municipio:			
Provincia:			País:		Código postal:	
Teléfono fijo:		Teléfono móvil:		E-mail:		
DATOS A EFECTOS DE NOTIFICACIÓN						
Tipo vía:			Nombre vía pública:			
Número:	Bloque:	Portal:	Escalera:	Planta:	Puerta:	Km:
Localidad:			Municipio:			
Provincia:			País:		Código postal:	
Teléfono fijo:		Teléfono móvil:		E-mail:		
ESTADO CIVIL						
Estado civil:			Pareja de hecho: <input type="checkbox"/>			
DATOS CÓNYUGE						
Apellidos y Nombre:						NIF:
Sexo:	Fecha nacimiento:		Régimen matrimonial:			
			<input type="checkbox"/> Separación de bienes	<input type="checkbox"/> Gananciales	<input type="checkbox"/> Participación	
DATOS DE REPRESENTACIÓN						
Apellidos y Nombre:						NIF:
Relación de integrantes de la persona jurídica						
Nombre	DNI/NIF		Fecha de nacimiento		Sexo	

IMPORTANTE: las personas jurídicas y las explotaciones de titularidad compartida están obligadas según la convocatoria a presentar la solicitud a través de la plataforma ARADO de la Junta de Extremadura.**2º. COMPROBACIONES DE LA ADMINISTRACIÓN:**

A tenor del artículo 28 de la Ley 39/2015, de 1 de octubre, del Procedimiento Administrativo Común de las Administraciones Públicas, el órgano gestor recabará de oficio los datos y documentos siguientes salvo que el interesado se oponga a ello, indicándolo a continuación, en cuyo caso éste deberá aportar el documento o la certificación correspondiente junto a la solicitud:

- Identidad personal, titulaciones académicas, Vida Laboral, del SEXPE como empleador agrario, Catastrales y domicilio social.

En caso de oponerse a que el gestor realice la consulta de oficio, indíquelo a continuación y aporte los documentos identificativos o los certificados que correspondan junto a la solicitud:



UNIÓN EUROPEA

Fondo Europeo Agrícola de Desarrollo Rural:
Europa invierte en las zonas rurales



JUNTA DE EXTREMADURA

Consejería de Agricultura, Desarrollo Rural,
Población y Territorio

- ME OPONGO a que el órgano gestor consulte mis datos de identidad personal.
- ME OPONGO a que el órgano gestor consulte mis datos de titulaciones académicas.
- ME OPONGO a que el órgano gestor consulte mis datos de Vida laboral emitida por la Tesorería General de la Seguridad Social.
- ME OPONGO a que el órgano gestor consulte mis datos del SEXPE como empleador agrario.
- ME OPONGO a que el órgano gestor consulte mis datos Catastrales.
- ME OPONGO a que el órgano gestor consulte mis datos de domicilio social.

A tenor de lo contemplado en la Ley 58/2003, de 17 de diciembre, General Tributaria y en la Ley 5/2022, de 25 de noviembre, de medidas de mejora de los procesos de respuesta administrativa a la ciudadanía y para la prestación útil de los servicios públicos, se recabarán de oficio los siguientes datos siempre que conste la autorización de la persona solicitante. En caso de no autorizar, esta deberá aportar la documentación pertinente.

- Certificados de acreditar el cumplimiento de las obligaciones tributarias con la Hacienda Estatal, Seguridad Social y Hacienda Autónoma
 - Autorizo a que el órgano gestor recabe los certificados o información con la finalidad de acreditar el cumplimiento de las obligaciones tributarias con la Hacienda Estatal.
 - No autorizo a que el órgano gestor recabe los certificados o información con la finalidad de acreditar el cumplimiento de las obligaciones tributarias con la Hacienda Estatal, por lo que se aporta a esta solicitud dicho certificado.
 - Autorizo a que el órgano gestor recabe los certificados o información con la finalidad de acreditar el cumplimiento de las obligaciones frente a la Seguridad Social.
 - No autorizo a que el órgano gestor recabe los certificados o información con la finalidad de acreditar el cumplimiento de las obligaciones frente a la Seguridad Social, por lo que se aporta a esta solicitud dicho certificado.
 - Autorizo a que el órgano gestor recabe los certificados o información con la finalidad de acreditar el cumplimiento de las obligaciones tributarias con la Hacienda Autónoma.
 - No autorizo a que el órgano gestor recabe los certificados o información con la finalidad de acreditar el cumplimiento de las obligaciones tributarias con la Hacienda Autónoma, por lo que se aporta a esta solicitud dicho certificado.
 - Autorizo a recibir SMS con información general relativa a mi expediente. La información se enviará al teléfono indicado.

IMPORTANTE: Deben rellenar, firmar y adjuntar el anexo III el joven que se establece como persona jurídica, los dos integrantes que presentan la solicitud como explotación de titularidad compartida, y la persona con la va a formar el joven solicitante la explotación de titularidad compartida.

3º. CRITERIOS DE PREFERENCIA:

<input type="checkbox"/>	Creación de empleo adicional al de la persona joven que se instala, siempre que su explotación tenga al menos 2 UTA	3 puntos
<input type="checkbox"/>	Explotación que en producción ecológica genere al menos 0,5 UTA	3 puntos
<input type="checkbox"/>	Joven que comercializa productos de su explotación en venta directa o bajo figuras de calidad, Denominaciones de Origen o Indicaciones Geográficas Protegidas.	3 puntos
<input type="checkbox"/>	Según las características del joven que se instala: Joven que se instala en una explotación de titularidad compartida	3 puntos
<input type="checkbox"/>	Según las características del joven que se instala: Solicitud presentada por una mujer.	1 punto
<input type="checkbox"/>	Según la zona: Joven que resida en zona de montaña o zona con limitaciones específicas en el momento de presentar la solicitud, siempre que parte de su explotación esté ubicada en dichas zonas.	2 puntos



UNIÓN EUROPEA

Fondo Europeo Agrícola de Desarrollo Rural:
Europa invierte en las zonas rurales**JUNTA DE EXTREMADURA**Consejería de Agricultura, Desarrollo Rural,
Población y Territorio

<input type="checkbox"/>	Según la zona: Joven que resida en zonas con limitaciones naturales en el momento de presentar la solicitud, siempre que parte de su explotación esté ubicada en dichas zonas.	1 puntos
<input type="checkbox"/>	Según el municipio: Joven que resida en entidades locales menores o municipios de menos de 2.000 habitantes en el momento de presentar la solicitud, siempre que parte de su explotación esté ubicada en dichas zonas.	2 puntos
<input type="checkbox"/>	Según el municipio: Joven que resida en municipios de 2.000 a 10.000 habitantes en el momento de presentar la solicitud, siempre que parte de su explotación esté ubicada en dichas zonas.	1 puntos
<input type="checkbox"/>	Participación en proyectos de I+D+i	2 puntos
<input type="checkbox"/>	Explotación con dos o más sectores productivos, que generen al menos 0,25 UTA cada uno.	3 puntos
<input type="checkbox"/>	Joven que se establece en una explotación transmitida íntegramente por jubilación del anterior titular.	3 puntos
<input type="checkbox"/>	Joven que cuente con la capacidad y competencia profesional o académica adecuada en el momento de la solicitud.	5 puntos
<input type="checkbox"/>	Solicitud presentada por un agente informante y colaborador con el Observatorio de Precios y Cadena de Valor del sector agroalimentario de la Comunidad Autónoma Extremadura.	1 punto

Para que una solicitud de ayuda sea subvencionable deberá alcanzar una puntuación mínima de 9 puntos, para asegurar la calidad de las actuaciones a financiar.

En el caso de solicitar los puntos por participar en proyectos de I+D+i.

Entidad colaboradora	
Nombre, descripción y objetivos del proyecto de investigación	

En el caso de solicitar los puntos por establecerse en una explotación transmitida íntegramente por jubilación del anterior titular, especifique sus datos:

Apellidos y nombre: _____ NIF: _____

4º. DETERMINACIÓN DE LA AYUDA:

- Únicamente Prima básica. 20.000 €.
- Prima básica e incrementos:
 - Contratación de trabajador/a a jornada completa o Titularidad Compartida. 10.000 €
 - Al menos 0,5 UTA de la explotación calificada como producción ecológica. 10.000 €
 - Toda la explotación en zona de montaña, siempre que la residencia del joven sea también en dicha zona o joven que resida en municipios o entidades locales menores de menos de 2.000 habitantes cuya explotación tenga 2 sectores productivos de más de 0,25 UTA. 10.000 €
 - Comercialización de productos de la explotación en venta directa o bajo figuras de calidad, Denominaciones de Origen o Indicaciones Geográficas Protegidas. 10.000 €
 - Denominación de Origen o Indicación Geográfica Protegida _____
 - Realización de gastos necesarios para el establecimiento:
 - De 15.000 hasta 30.000 €. Incremento 10.000 €.
 - De más de 30.000 hasta 45.000 €. Incremento 20.000 €.
 - Mas de 45.000 €. Incremento de 30.000 €.

5º. DECLARO RESPONSABLEMENTE:

No estar incurso en las prohibiciones para obtener la condición de beneficiario que se establecen en el artículo 12 de la Ley de Subvenciones de la Comunidad Autónoma de Extremadura y en particular:



1. Haber sido condenado mediante sentencia firme a la pena de pérdida de la posibilidad de obtener subvenciones o ayudas públicas o por delitos de prevaricación, cohecho, malversación de caudales públicos, tráfico de influencias, fraudes y exacciones ilegales o delitos urbanísticos.
2. Haber solicitado la declaración de concurso voluntario, haber sido declarado insolvente en cualquier procedimiento, hallarse declarado en concurso, estar sujeto a intervención judicial, haber sido inhabilitado conforme a la Ley 22/2003, de 9 de julio, Concursal, sin que haya concluido el período de inhabilitación fijado en la sentencia de calificación del concurso.
3. Haber dado lugar, por causa de la que hubiese sido declarado culpable, a la resolución firme de cualquier contrato celebrado con la Administración.
4. Estar incurso, el solicitante, los administradores de la sociedad mercantil quienes ostenten la representación de la persona jurídica en alguno de los supuestos de incompatibilidad que establezca la normativa vigente.
5. No hallarse al corriente en el cumplimiento de las obligaciones tributarias o frente a la Seguridad Social impuestas por las disposiciones vigentes, o tener cualquier deuda con la Hacienda de la Comunidad Autónoma en la forma que se determine reglamentariamente.
6. Tener residencia fiscal en un país o territorio calificado reglamentariamente como paraíso fiscal.
7. No hallarse al corriente de pago de obligaciones por reintegro de subvenciones en los términos que reglamentariamente se determinen.
8. Haber sido sancionado mediante resolución firme con la pérdida de la posibilidad de obtener subvenciones en virtud de norma con rango de Ley.

Que no he sido titular de una explotación agraria de dimensión mayor a 0,2 UTA con anterioridad a los dos años naturales previos al de presentación de la solicitud como integrante de persona jurídica o agrupación sin personalidad.

Que, en ningún caso, si entre los gastos previstos se contempla la adquisición de ganado o el arrendamiento o adquisición tierras, lo haré a familiares de primer, segundo grado de consanguinidad o primer grado de afinidad míos, ni del resto de integrantes de la persona jurídica, ni del otro integrante de la explotación de titularidad compartida.

En el caso de solicitudes promovidas por personas jurídicas recogidas en el supuesto regulado en el artículo 6. apartado 7, punto 2, y siempre que el importe de la ayuda sea superior a 30.000 €:

- DECLARO RESPONSABLEMENTE cumplir con lo previsto en el artículo 13.3 bis de la Ley 38/2003, de 17 de noviembre, General de Subvenciones, a los efectos del cumplimiento de los plazos de pago previstos en la Ley 3/2004, de 29 de diciembre, por la que se establecen medidas de lucha contra la morosidad en las operaciones comerciales.

6º. ACEPTO LOS COMPROMISOS:

Cuando alcance la condición de beneficiaria de la ayuda me comprometo, a cumplir los requisitos establecidos y las condiciones impuestas en la resolución de concesión y, en su momento, los establecidos en la certificación de la ayuda. En todo caso deberán mantenerse durante el periodo de ejecución del plan empresarial al que se encuentran vinculados:

1. Permanecer en una explotación agraria prioritaria como jefe de la misma.
2. Ejercer la actividad agraria en la explotación y mantener las actuaciones objeto de ayuda.
3. Cumplir la explotación las normas mínimas en materia de medio ambiente, higiene y bienestar de los animales de conformidad con la normativa comunitaria, estatal y autonómica.
4. Cumplir las condiciones establecidas en el plan empresarial.
5. Mantener las medidas de publicidad establecidas en el presente decreto.
6. Tener inscritos los bienes subvencionados en los registros correspondientes.
7. Declarar anualmente al REXA (Registro de Explotaciones Agrarias de la Consejería competente en materia de Agricultura), la estructura productiva que forma parte de la explotación.
8. Mantener al menos la superficie mínima de cultivo exigido para la adquisición de la maquinaria agrícola subvencionada.
9. Permanecer de alta en el Régimen Especial de Trabajadores Autónomos en la actividad agraria de la Seguridad Social.



10. Conservar los documentos justificativos de la aplicación de los fondos recibidos incluidos los documentos electrónicos, al menos durante los nueve años siguientes al último pago en tanto puedan ser objeto de las actuaciones de comprobación y control.
11. Disponer de las autorizaciones necesarias para la ejecución de las actuaciones, especialmente las relativas a cuestiones ambientales.
12. Adquirir en el plazo previsto el nivel de capacitación suficiente.

7º. EN EL CASO DE HABER APORTADO YA LA DOCUMENTACIÓN EXIGIDA INDICAR, AUTORIZANDO SU CONSULTA

Documento	Fecha	Expediente	Órgano

ADVERTENCIA: La falsedad en los datos de la solicitud o de la documentación que la acompaña dará lugar a la pérdida total de la ayuda, reservándose la Administración las actuaciones pertinentes.

Se le informa que los datos facilitados en el presente impreso / formulario correspondiente a la Consejería de Agricultura, Desarrollo Rural, Población y Territorio, en concordancia con la Actividad de Tratamiento correspondiente incorporada al Registro de Actividades de Tratamientos de la misma, se tratarán de conformidad con lo establecido en el Reglamento General de Protección de Datos 2016/679 (UE) de 27 de abril de 2016 y la Ley Orgánica 3/2018, de 5 de diciembre, de Protección de Datos Personales y Garantía de los Derechos Digitales.

Actividad de tratamiento:

Ayudas al establecimiento de jóvenes agricultores en la Comunidad Autónoma de Extremadura.

¿Quién es el responsable del tratamiento de sus datos?

- Responsable Junta de Extremadura: Consejera de Agricultura, Desarrollo Rural, Población y Territorio.
- Dirección: Av./ Luís Ramallo s/n. 06800 Mérida (Badajoz).
- Correo electrónico: sae.dgpac@juntaex.es Teléfono: 924 00 23 26
- Datos de contacto del delegado de protección de datos: dpd@juntaex.es

¿Con que finalidades vamos a tratar sus datos personales?

Serán tratados con las siguientes finalidades:

Gestión de la convocatoria de ayudas de 2023 al establecimiento de jóvenes agricultores y agricultora de la Comunidad Autónoma de Extremadura.

¿Cuál es la legitimación para el tratamiento de sus datos?

La legitimación para el tratamiento reside en el cumplimiento de una obligación legal del Responsable del Tratamiento (art. 6.1 c) del RGPD).

La Base Jurídica de la finalidad del tratamiento se encuentra en la Ley 38/2003, de 17 de noviembre, General de Subvenciones, la Ley 6/2011, de 23 de marzo, de Subvenciones de la Comunidad Autónoma de Extremadura y la Ley 6/2015, agraria de Extremadura.

¿Durante cuánto tiempo van a mantenerse los datos personales?

Los datos económicos de esta actividad de tratamiento se conservarán al amparo de lo dispuesto en la Ley 58/2003, de 17 de diciembre, General Tributaria.

La información será conservada de forma indefinida hasta el cese de la relación del interesado con la Administración y se conservarán con fines de investigación histórica o fines estadísticos de acuerdo con la normativa vigente.

Finalizado el expediente y los plazos legalmente previstos en la normativa aplicable, los datos serán trasladados al Archivo Histórico de acuerdo con la normativa vigente.

¿A qué destinatarios se comunicarán sus datos?

Los datos personales tratados en este procedimiento podrán ser utilizados por el Centro Directivo titular de la competencia de Fondos Europeos para llevar a cabo las verificaciones administrativas previas a las declaraciones de gastos a la Comisión Europea, conforme el artículo 125 del Reglamento (UE) N° 1303/2013 del Parlamento Europeo y del Consejo de 17 de diciembre de 2013, por el que se establecen disposiciones comunes relativas al Fondo Europeo de Desarrollo Regional, al Fondo Social Europeo, al Fondo de Cohesión, al Fondo Europeo Agrícola de Desarrollo Rural y al Fondo Europeo Marítimo y de la Pesca, y por el que se establecen disposiciones generales relativas al Fondo Europeo de Desarrollo Regional, al Fondo Social Europeo, al Fondo de Cohesión y al Fondo Europeo Marítimo y de la Pesca, y se deroga el Reglamento (CE) 1083/2006 del Consejo.

No están previstas transferencias internacionales de datos ni otras cesiones de datos.



UNIÓN EUROPEA

Fondo Europeo Agrícola de Desarrollo Rural:
Europa invierte en las zonas rurales**JUNTA DE EXTREMADURA**Consejería de Agricultura, Desarrollo Rural,
Población y Territorio

Sin embargo lo anterior, los datos podrán cederse a otros organismos u órganos de la Administración Pública, sin precisar el previo consentimiento del interesado, cuando así lo prevea una norma de Derecho de la Unión Europea o una Ley.

Transferencias internacionales de datos:

No están previstas transferencias internacionales de datos.

¿Cuáles son sus derechos en relación con el tratamiento de datos?

Cualquier interesado tiene derecho a: obtener confirmación sobre la existencia de un tratamiento de sus datos, acceder a los mismos, solicitar la rectificación de los que sean inexactos o la supresión, cuando entre otros motivos, ya no sean necesarios para los fines por los que fueron recogidos, así como oponerse, en cualquier momento, al tratamiento para el que los otorgó. En determinados supuestos el interesado podrá solicitar la limitación del tratamiento de sus datos, en cuyo caso sólo los conservaremos de acuerdo con la normativa vigente, así como ejercitar su derecho a la portabilidad. Cuando el tratamiento esté basado en el consentimiento, dispondrá del derecho a retirar el mismo en cualquier momento. La Consejería de Agricultura, Desarrollo Rural, Población y Territorio dispone de Guía informativa y modelos para el ejercicio de derechos que pueden ser solicitados al Responsable del Tratamiento o descargados desde la <https://www.juntaex.es/temas/administracion-publica/proteccion-de-datos-y-seguridad-de-la-informacion> o utilizar los elaborados por la Agencia Española de Protección de Datos o terceros. Estos formularios deberán ir firmados electrónicamente o ser acompañados de fotocopia del DNI. Si se actúa por medio de representante, de la misma manera, deberá ir acompañado de copia de su DNI o con firma electrónica.

Los formularios deberán ser presentados presencialmente en el Registro General, mediante el sistema de Administración electrónica o remitidos por correo postal o electrónico en las direcciones que aparecen en el apartado "Responsable".

Tiene derecho a presentar una reclamación ante la Agencia Española de Protección de Datos en el supuesto que considere que no se ha atendido convenientemente el ejercicio de sus derechos.

El plazo máximo para resolver es el de un mes a contar desde la recepción de su solicitud, pudiendo ser prorrogado dos meses más atendiendo al volumen de reclamaciones presentadas o a la complejidad de la misma.

En el caso de producirse alguna modificación de sus datos, le agradecemos nos lo comunique debidamente por escrito con la finalidad de mantener sus datos actualizados.

Procedencia de los datos

Se obtienen directamente del interesado o de su representante legal, y de otras Administraciones, electrónicamente, a través de sus redes corporativas o mediante consulta a las plataformas de intermediación de datos y otros sistemas electrónicos habilitados.

Las categorías de datos que se tratan son:

- Datos identificativos y de características personales.
- Datos laborales, tributarios y de seguridad social.

No se tratan datos especialmente protegidos.

Declaro bajo mi responsabilidad que todos los datos que anteceden son ciertos y me comprometo a aportar los justificantes necesarios para su comprobación, así como a cumplir los requisitos de compromiso y aceptar, en su caso, las verificaciones que procedan, de acuerdo con las ayudas solicitadas.

En _____, a ____ de _____ de _____
El/la solicitante

Fdo.:(1) _____

(1) En el caso de explotaciones de titularidad compartida, deben firmar las dos personas integrantes de la misma.

A11005471 – SERVICIO DE AYUDAS ESTRUCTURALES
CONSEJERÍA DE AGRICULTURA, DESARROLLO RURAL, POBLACIÓN Y TERRITORIO.
DIRECCIÓN GENERAL DE POLÍTICA AGRARIA COMUNITARIA
AVDA LUIS RAMALLO S/N 06800-MERIDA

**ANEXO II – PLAN EMPRESARIAL**

SOLICITANTE	NIF:
--------------------	-------------

1. FORMA DE ESTABLECIMIENTO **PERSONA FÍSICA INDIVIDUAL** **PERSONA JURÍDICA**

Joven que tiene el control efectivo de la entidad:

Apellidos y nombre: _____

NIF: _____

 PERSONA FÍSICA QUE VA A FORMAR TITULARIDAD COMPARTIDA**Persona con la que constituye la titularidad compartida:**

Apellidos y nombre: _____

NIF: _____

 TITULARIDAD COMPARTIDA**Persona que se establece:**

Apellidos y nombre: _____

NIF: _____

Persona con la que constituye la titularidad compartida:

Apellidos y nombre: _____

NIF: _____

2. DESCRIPCIÓN DE LA EXPLOTACIÓN AGRARIA**2.1. UBICACIÓN Y ORIENTACIÓN PRODUCTIVA**

Provincia: _____ Municipio: _____

Municipio de residencia en el momento de la solicitud: _____

Municipio donde va a fijar la residencia: _____

(Este es el municipio que se usará a efectos de desempate en caso de aplicar concurrencia competitiva.)

En el caso de solicitar puntos por municipio, deben reunir las condiciones tanto el municipio de residencia en el momento de la solicitud como el municipio donde fije la residencia, si fueran diferentes.

Orientación productiva:	<input type="checkbox"/> Agrícola	<input type="checkbox"/> Ganadera	<input type="checkbox"/> Forestal	<input type="checkbox"/> Mixta
--------------------------------	-----------------------------------	-----------------------------------	-----------------------------------	--------------------------------

2.2. BASE TERRITORIAL

Provincia	Municipio	Polígono	Parcela	Recinto	S/R*	Régimen tenencia**	Superficie

* Secano / Regadío

** Propiedad, arrendamiento, aparcería, dehesa comunal.

2.3. GASTOS NECESARIOS PARA EL ESTABLECIMIENTO

Concepto	Descripción	Importe	BI/BM *
TOTALES			

* BI Bien inmueble BM Bien mueble



2.4. LOCALIZACIÓN DE LOS GASTOS INMUEBLES					
Provincia	Término municipal	Polígono	Parcela	Régimen de tenencia**	Actuación a realizar

*Propiedad, arrendamiento, aparcería o cesión.

2.5. CONSTRUCCIONES E INSTALACIONES					
Descripción	Ud. Medida*	Unidades	Recinto	Régimen tenencia**	Año

* Ud/m/m²/ha...

** Propiedad, arrendamiento, aparcería, cesión.

2.6. MAQUINARIA Y EQUIPO					
Descripción	Ud. Medida	Unidades	Régimen tenencia*	Año	

* Propiedad, arrendamiento, aparcería, cesión.

3. ACTIVIDADES DE LA EXPLOTACIÓN AGRARIA**3.1. AGRÍCOLA**

		En el caso de titularidad compartida (TC) en estos años debe reflejar la dimensión total de la explotación a nombre de la TC.				
		Año 1*	Año 2	Año 3	Año 4	Año 5
Actividad	Secano/Regadío	Nº Ud	Nº Ud	Nº Ud	Nº Ud	Nº Ud

* Debe reflejar la explotación del año de certificación. En el caso de titularidad compartida (TC) debe indicar la explotación aportada por el titular del expediente.

3.2. GANADERA

		En el caso de titularidad compartida (TC) en estos años debe reflejar la dimensión total de la explotación a nombre de la TC.				
		Año 1*	Año 2	Año 3	Año 4	Año 5
Actividad	Orientación **	Nº Ud	Nº Ud	Nº Ud	Nº Ud	Nº Ud

* Debe reflejar la explotación del año de certificación. En el caso de titularidad compartida (TC) debe indicar la explotación aportada por el titular del expediente.

** Carne, leche, mixta...



UNIÓN EUROPEA

Fondo Europeo Agrícola de Desarrollo Rural:
Europa invierte en las zonas rurales



JUNTA DE EXTREMADURA

Consejería de Agricultura, Desarrollo Rural,
Población y Territorio

3.3. INFORMACIÓN ADICIONAL EXPLOTACIONES AVÍCOLAS DE CARNE

- 1.- Número de camadas por año: _____
- 2.- Número de pollos por camada: _____
- 3.- Número de días del período de desinfección: _____

4. ACCIONES REQUERIDAS PARA EL DESARROLLO DE LAS ACTIVIDADES

4.1. FORMACIÓN

Curso de incorporación	<input type="checkbox"/> SI	<input type="checkbox"/> NO
Organizador:	Localidad:	Fecha:
Otras titulaciones académicas		
Formación complementaria		

4.2. ASESORAMIENTO

--

4.3. COMPROMISOS

- Contar con la capacidad y las competencias profesionales o académicas adecuadas previamente al pago del primer tramo de la ayuda.
- Generar la explotación un volumen de trabajo de al menos 1 UTA y que su renta unitaria de trabajo sea igual o superior al 35% de la renta de referencia previamente al pago del segundo tramo de la ayuda.

4.4. COMERCIALIZACIÓN DE LA PRODUCCIÓN

--

5. CONDICIONES EXIGIBLES PARA EL PAGO

DEBE CUMPLIR PARA EL PRIMER TRAMO

- Ejecución de las actuaciones, tareas, hitos o fases aprobadas en el año inicial del PE.
- Alta en la Seguridad Social.
- Alta en la Agencia Tributaria.
- Alta en el Registro de Explotaciones.
- Contar con la capacidad y las competencias profesionales o académicas adecuadas.

**DEBE CUMPLIR PARA EL SEGUNDO TRAMO**

Mostrar evidencias de realizar la actividad agraria, mediante la presentación de facturas de venta de los productos obtenidos en su explotación, que deberán estar registradas en su contabilidad.

Ejecutar correctamente el plan empresarial.

Mostrar evidencias del mantenimiento de las condiciones que dieron lugar a los incrementos de la prima básica.

Haber cumplido los compromisos adquiridos.

Generar la explotación un volumen de trabajo de al menos una UTA y que la renta unitaria de trabajo, sea igual o superior al 35 % de la renta de referencia.

6. INFORMACIÓN ADICIONAL DE LAS EXPLOTACIONES APÍCOLAS

En el caso de tratarse de explotaciones apícolas, deberá aportarse además la siguiente información:

1. Situación de los asentamientos previstos, haciendo referencia al nº de ellos, las colmenas que habrá en cada uno y su ubicación (término municipal, polígono/parcela o coordenadas).
2. Previsión de la trashumancia que realizará, haciendo referencia al término municipal, nº de colmenas y fechas aproximadas.
3. Maquinaria y equipo apícola de que dispone. Hará una relación de la misma, indicando el régimen de tenencia.
4. Edificios e instalaciones de que dispone, indicando qué lugar utiliza como almacén, haciendo referencia a su superficie y ubicación (dirección si está en casco urbano o datos catastrales si está en terreno rústico).
5. Previsiones de producción, haciendo referencia a los rendimientos previstos y forma de comercialización que utilizará.

7. REQUISITOS DE EXPLOTACIONES DE VACUNO DE CARNE

En el caso de tratarse de explotaciones de vacuno de carne, estas no deberán tener más de un **30 % de novillas**, en referencia a las reproductoras reflejadas en su plan empresarial.

8. NOTAS ACLARATORIAS PARA CUMPLIMENTAR EL PLAN EMPRESARIAL

Apartado 2.- La descripción de la explotación debe reflejar todos los elementos de la explotación necesarios para el desarrollo de las actividades agrícolas y ganaderas.

- 2.2. Base territorial: se completará con todas las tierras que integran la explotación, ya sea en propiedad, arrendamiento, aparcería o dehesa comunal.
- 2.3. Gastos necesarios para el establecimiento: se incluirán todos los gastos necesarios para el establecimiento que vayan a ser tenidos en cuenta para la concesión del incremento de la ayuda.
- 2.5. Construcciones e instalaciones: aquí se identificarán todas las construcciones disponibles en la explotación.
- 2.6. Maquinaria y equipos: se reflejará toda la maquinaria y equipos necesarios para el desarrollo de su actividad (laboreo, siembra, tratamientos, recolección, etc) tanto en propiedad, arrendamiento, cesión, alquiler...

Apartado 3.- Actividades Productivas: se rellenará reflejando la evolución de la explotación durante los 5 años (ha. de superficie o cabezas de ganado), el primer año se completará con lo que se instala el joven inicialmente. En caso de mantener las mismas unidades durante los 5 años se debe rellenar la misma superficie en las casillas del año 2, 3, 4 y 5.

Apartado 4.2.- Asesoramiento. Se completará con las entidades que proporcionan el asesoramiento al titular ya sean cooperativas, organizaciones profesionales, profesionales libres...

Declaro bajo mi responsabilidad que todos los datos que anteceden son ciertos y me comprometo a aportar los justificantes necesarios para su comprobación, así como a cumplir los requisitos de compromisos y aceptar, en su caso, las verificaciones que procedan, de acuerdo con las ayudas solicitadas.



UNIÓN EUROPEA

Fondo Europeo Agrícola de Desarrollo Rural:
Europa invierte en las zonas rurales**JUNTA DE EXTREMADURA**Consejería de Agricultura, Desarrollo Rural,
Población y Territorio

Se le informa que los datos facilitados en el presente impreso / formulario correspondiente a la Consejería de Agricultura, Desarrollo Rural, Población y Territorio, en concordancia con la Actividad de Tratamiento correspondiente incorporada al Registro de Actividades de Tratamientos de la misma, se tratarán de conformidad con lo establecido en el Reglamento General de Protección de Datos 2016/679 (UE) de 27 de abril de 2016 y la Ley Orgánica 3/2018, de 5 de diciembre, de Protección de Datos Personales y Garantía de los Derechos Digitales.

Actividad de tratamiento:

Ayudas al establecimiento de jóvenes agricultores en la Comunidad Autónoma de Extremadura.

¿Quién es el responsable del tratamiento de sus datos?

- Responsable Junta de Extremadura: Consejera de Agricultura, Desarrollo Rural, Población y Territorio.
- Dirección: Av./ Luis Ramallo s/n. 06800 Mérida (Badajoz).
- Correo electrónico: sae.dgpac@juntaex.es Teléfono: 924 00 23 26
- Datos de contacto del delegado de protección de datos: dpd@juntaex.es

¿Con qué finalidades vamos a tratar sus datos personales?

Serán tratados con las siguientes finalidades:

Gestión de la convocatoria de ayudas de 2023 al establecimiento de jóvenes agricultores y agricultora de la Comunidad Autónoma de Extremadura.

¿Cuál es la legitimación para el tratamiento de sus datos?

La legitimación para el tratamiento reside en el cumplimiento de una obligación legal del Responsable del Tratamiento (art. 6.1 c) del RGPD).

La Base Jurídica de la finalidad del tratamiento se encuentra en la Ley 38/2003, de 17 de noviembre, General de Subvenciones, la Ley 6/2011, de 23 de marzo, de Subvenciones de la Comunidad Autónoma de Extremadura y la Ley 6/2015, agraria de Extremadura.

¿Durante cuánto tiempo van a mantenerse los datos personales?

Los datos económicos de esta actividad de tratamiento se conservarán al amparo de lo dispuesto en la Ley 58/2003, de 17 de diciembre, General Tributaria.

La información será conservada de forma indefinida hasta el cese de la relación del interesado con la Administración y se conservarán con fines de investigación histórica o fines estadísticos de acuerdo con la normativa vigente.

Finalizado el expediente y los plazos legalmente previstos en la normativa aplicable, los datos serán trasladados al Archivo Histórico de acuerdo con la normativa vigente.

¿A qué destinatarios se comunicarán sus datos?

Los datos personales tratados en este procedimiento podrán ser utilizados por el Centro Directivo titular de la competencia de Fondos Europeos para llevar a cabo las verificaciones administrativas previas a las declaraciones de gastos a la Comisión Europea, conforme el artículo 125 del Reglamento (UE) N° 1303/2013 del Parlamento Europeo y del Consejo de 17 de diciembre de 2013, por el que se establecen disposiciones comunes relativas al Fondo Europeo de Desarrollo Regional, al Fondo Social Europeo, al Fondo de Cohesión, al Fondo Europeo Agrícola de Desarrollo Rural y al Fondo Europeo Marítimo y de la Pesca, y por el que se establecen disposiciones generales relativas al Fondo Europeo de Desarrollo Regional, al Fondo Social Europeo, al Fondo de Cohesión y al Fondo Europeo Marítimo y de la Pesca, y se deroga el Reglamento (CE) 1083/2006 del Consejo.

No están previstas transferencias internacionales de datos ni otras cesiones de datos.

Sin embargo lo anterior, los datos podrán cederse a otros organismos u órganos de la Administración Pública, sin precisar el previo consentimiento del interesado, cuando así lo prevea una norma de Derecho de la Unión Europea o una Ley.

Transferencias internacionales de datos:

No están previstas transferencias internacionales de datos.

¿Cuáles son sus derechos en relación con el tratamiento de datos?

Cualquier interesado tiene derecho a: obtener confirmación sobre la existencia de un tratamiento de sus datos, acceder a los mismos, solicitar la rectificación de los que sean inexactos o la supresión, cuando entre otros motivos, ya no sean necesarios para los fines por los que fueron recogidos, así como oponerse, en cualquier momento, al tratamiento para el que los otorgó. En determinados supuestos el interesado podrá solicitar la limitación del tratamiento de sus datos, en cuyo caso sólo los conservaremos de acuerdo con la normativa vigente, así como ejercitar su derecho a la portabilidad. Cuando el tratamiento esté basado en el consentimiento, dispondrá del derecho a retirar el mismo en cualquier momento. La Consejería de Agricultura, Desarrollo Rural, Población y Territorio dispone de Guía informativa y modelos para el ejercicio de derechos que pueden ser solicitados al Responsable del Tratamiento o descargados desde la <https://www.juntaex.es/temas/administracion-publica/proteccion-de-datos-y-seguridad-de-la-informacion> o utilizar los elaborados por la Agencia Española de Protección de Datos o terceros. Estos formularios deberán ir firmados electrónicamente o ser acompañados de fotocopia del DNI. Si se actúa por medio de representante, de la



UNIÓN EUROPEA

Fondo Europeo Agrícola de Desarrollo Rural:
Europa invierte en las zonas ruralesGOBIERNO
DE ESPAÑAMINISTERIO
DE AGRICULTURA, PESCA
Y ALIMENTACIÓN**JUNTA DE EXTREMADURA**Consejería de Agricultura, Desarrollo Rural,
Población y Territorio

misma manera, deberá ir acompañado de copia de su DNI o con firma electrónica.

Los formularios deberán ser presentados presencialmente en el Registro General, mediante el sistema de Administración electrónica o remitidos por correo postal o electrónico en las direcciones que aparecen en el apartado "Responsable".

Tiene derecho a presentar una reclamación ante la Agencia Española de Protección de Datos en el supuesto que considere que no se ha atendido convenientemente el ejercicio de sus derechos.

El plazo máximo para resolver es el de un mes a contar desde la recepción de su solicitud, pudiendo ser prorrogado dos meses más atendiendo al volumen de reclamaciones presentadas o a la complejidad de la misma.

En el caso de producirse alguna modificación de sus datos, le agradecemos nos lo comuniqué debidamente por escrito con la finalidad de mantener sus datos actualizados.

Procedencia de los datos

Se obtienen directamente del interesado o de su representante legal, y de otras Administraciones, electrónicamente, a través de sus redes corporativas o mediante consulta a las plataformas de intermediación de datos y otros sistemas electrónicos habilitados.

Las categorías de datos que se tratan son:

- Datos identificativos y de características personales.
- Datos laborales, tributarios y de seguridad social.

No se tratan datos especialmente protegidos.

En _____ a ____ de _____ de 202_

Fdo.: _____

**ANEXO III****MODELO DE AUTORIZACIÓN PARA INTEGRANTES DE EXPLOTACIÓN DE TITULARIDAD COMPARTIDA Y PARA LA PERSONA JOVEN QUE SE INSTALA COMO PERSONA JURÍDICA**

TITULAR:	NIF:
-----------------	-------------

DNI	Nombre	FIRMA
En relación con mi solicitud de ayuda al establecimiento de jóvenes agricultores y agricultoras.		
ME OPONGO a que el órgano gestor (marcar la que proceda):		
<input type="checkbox"/> ME OPONGO a que el órgano gestor consulte mis datos de identidad personal.		
<input type="checkbox"/> ME OPONGO a que el órgano gestor consulte mis datos de titulaciones académicas		
<input type="checkbox"/> ME OPONGO a que el órgano gestor recabe los certificados o información de la Vida Laboral emitida por la Tesorería General de la Seguridad Social.		
<input type="checkbox"/> ME OPONGO a que el órgano gestor consulte mis datos del SEXPE como empleador agrario.		
<input type="checkbox"/> ME OPONGO a que el órgano gestor consulte mis datos Catastrales.		
<input type="checkbox"/> ME OPONGO a que el órgano gestor consulte mis datos de domicilio social.		
AUTORIZO o NO AUTORIZO al órgano gestor (marcar la que proceda)		
<input type="checkbox"/> AUTORIZO	a que el órgano gestor recabe los certificados o información con la finalidad de acreditar el cumplimiento de las obligaciones tributarias con la Hacienda Estatal.	
<input type="checkbox"/> NO AUTORIZO		
<input type="checkbox"/> AUTORIZO	a que el órgano gestor recabe los certificados o información con la finalidad de acreditar el cumplimiento de las obligaciones frente a la Seguridad Social.	
<input type="checkbox"/> NO AUTORIZO		
<input type="checkbox"/> AUTORIZO	a que el órgano gestor recabe los certificados o información con la finalidad de acreditar el cumplimiento de las obligaciones tributarias con la Hacienda Autonómica.	
<input type="checkbox"/> NO AUTORIZO		

IMPORTANTE

En el caso de manifestar la oposición o no autorización a la consulta de datos, deberá aportar junto a su solicitud los documentos correspondientes.

Deben rellenar, firmar y adjuntar este anexo III el joven que se establece como persona jurídica, los dos integrantes que presentan la solicitud como explotación de titularidad compartida, y la persona con la va a formar el joven solicitante la explotación de titularidad compartida.

Se le informa que los datos facilitados en el presente impreso / formulario correspondiente a la Consejería de Agricultura, Desarrollo Rural, Población y Territorio, en concordancia con la Actividad de Tratamiento correspondiente incorporada al Registro de Actividades de Tratamientos de la misma, se tratarán de conformidad con lo establecido en el Reglamento General de Protección de Datos 2016/679 (UE) de 27 de abril de 2016 y la Ley Orgánica 3/2018, de 5 de diciembre, de Protección de Datos Personales y Garantía de los Derechos Digitales.

**Actividad de tratamiento:**

Ayudas al establecimiento de jóvenes agricultores en la Comunidad Autónoma de Extremadura.

¿Quién es el responsable del tratamiento de sus datos?

- Responsable Junta de Extremadura: Consejera de Agricultura, Desarrollo Rural, Población y Territorio.
- Dirección: Av./ Luís Ramallo s/n. 06800 Mérida (Badajoz).
- Correo electrónico: sae.dgpac@juntaex.es Teléfono: 924 00 23 26
- Datos de contacto del delegado de protección de datos: dpd@juntaex.es

¿Con que finalidades vamos a tratar sus datos personales?

Serán tratados con las siguientes finalidades:

Gestión de la convocatoria de ayudas de 2023 al establecimiento de jóvenes agricultores y agricultora de la Comunidad Autónoma de Extremadura.

¿Cuál es la legitimación para el tratamiento de sus datos?

La legitimación para el tratamiento reside en el cumplimiento de una obligación legal del Responsable del Tratamiento (art. 6.1 c) del RGPD).

La Base Jurídica de la finalidad del tratamiento se encuentra en la Ley 38/2003, de 17 de noviembre, General de Subvenciones, la Ley 6/2011, de 23 de marzo, de Subvenciones de la Comunidad Autónoma de Extremadura y la Ley 6/2015, agraria de Extremadura.

¿Durante cuánto tiempo van a mantenerse los datos personales?

Los datos económicos de esta actividad de tratamiento se conservarán al amparo de lo dispuesto en la Ley 58/2003, de 17 de diciembre, General Tributaria.

La información será conservada de forma indefinida hasta el cese de la relación del interesado con la Administración y se conservarán con fines de investigación histórica o fines estadísticos de acuerdo con la normativa vigente.

Finalizado el expediente y los plazos legalmente previstos en la normativa aplicable, los datos serán trasladados al Archivo Histórico de acuerdo con la normativa vigente.

¿A qué destinatarios se comunicarán sus datos?

Los datos personales tratados en este procedimiento podrán ser utilizados por el Centro Directivo titular de la competencia de Fondos Europeos para llevar a cabo las verificaciones administrativas previas a las declaraciones de gastos a la Comisión Europea, conforme el artículo 125 del Reglamento (UE) N° 1303/2013 del Parlamento Europeo y del Consejo de 17 de diciembre de 2013, por el que se establecen disposiciones comunes relativas al Fondo Europeo de Desarrollo Regional, al Fondo Social Europeo, al Fondo de Cohesión, al Fondo Europeo Agrícola de Desarrollo Rural y al Fondo Europeo Marítimo y de la Pesca, y por el que se establecen disposiciones generales relativas al Fondo Europeo de Desarrollo Regional, al Fondo Social Europeo, al Fondo de Cohesión y al Fondo Europeo Marítimo y de la Pesca, y se deroga el Reglamento (CE) 1083/2006 del Consejo.

No están previstas transferencias internacionales de datos ni otras cesiones de datos.

Sin embargo lo anterior, los datos podrán cederse a otros organismos u órganos de la Administración Pública, sin precisar el previo consentimiento del interesado, cuando así lo prevea una norma de Derecho de la Unión Europea o una Ley.

Transferencias internacionales de datos:

No están previstas transferencias internacionales de datos.

¿Cuáles son sus derechos en relación con el tratamiento de datos?

Cualquier interesado tiene derecho a: obtener confirmación sobre la existencia de un tratamiento de sus datos, acceder a los mismos, solicitar la rectificación de los que sean inexactos o la supresión, cuando entre otros motivos, ya no sean necesarios para los fines por los que fueron recogidos, así como oponerse, en cualquier momento, al tratamiento para el que los otorgó. En determinados supuestos el interesado podrá solicitar la limitación del tratamiento de sus datos, en cuyo caso sólo los conservaremos de acuerdo con la normativa vigente, así como ejercitar su derecho a la portabilidad. Cuando el tratamiento esté basado en el consentimiento, dispondrá del derecho a retirar el mismo en cualquier momento.

La Consejería de Agricultura, Desarrollo Rural, Población y Territorio dispone de Guía informativa y modelos para el ejercicio de derechos que pueden ser solicitados al Responsable del Tratamiento o descargados desde la [https://www.juntaex.es/temas/administracion-publica/proteccion-de-datos-y-seguridad-de-la-](https://www.juntaex.es/temas/administracion-publica/proteccion-de-datos-y-seguridad-de-la)



UNIÓN EUROPEA

Fondo Europeo Agrícola de Desarrollo Rural:
Europa invierte en las zonas rurales

**JUNTA DE EXTREMADURA**

Consejería de Agricultura, Desarrollo Rural,
Población y Territorio

información o utilizar los elaborados por la Agencia Española de Protección de Datos o terceros. Estos formularios deberán ir firmados electrónicamente o ser acompañados de fotocopia del DNI. Si se actúa por medio de representante, de la

misma manera, deberá ir acompañado de copia de su DNI o con firma electrónica.

Los formularios deberán ser presentados presencialmente en el Registro General, mediante el sistema de Administración electrónica o remitidos por correo postal o electrónico en las direcciones que aparecen en el apartado "Responsable".

Tiene derecho a presentar una reclamación ante la Agencia Española de Protección de Datos en el supuesto que considere que no se ha atendido convenientemente el ejercicio de sus derechos.

El plazo máximo para resolver es el de un mes a contar desde la recepción de su solicitud, pudiendo ser prorrogado dos meses más atendiendo al volumen de reclamaciones presentadas o a la complejidad de la misma.

En el caso de producirse alguna modificación de sus datos, le agradecemos nos lo comunique debidamente por escrito con la finalidad de mantener sus datos actualizados.

Procedencia de los datos

Se obtienen directamente del interesado o de su representante legal, y de otras Administraciones, electrónicamente, a través de sus redes corporativas o mediante consulta a las plataformas de intermediación de datos y otros sistemas electrónicos habilitados.

Las categorías de datos que se tratan son:

- Datos identificativos y de características personales.
- Datos laborales, tributarios y de seguridad social.

No se tratan datos especialmente protegidos.





EXTRACTO de la convocatoria incorporada al Decreto 56/2023, de 24 de mayo, por el que se establecen las bases reguladoras y normas de aplicación del régimen de ayudas al establecimiento de jóvenes agricultores y agricultoras en la Comunidad Autónoma de Extremadura y primera convocatoria para el ejercicio 2023. (2023040124)

BDNS(Identif.):702818

De conformidad con lo previsto en los artículos 17.3.b) y 20.8.a) de la Ley 38/2003, de 17 de noviembre, General de Subvenciones y, en el artículo 16.q) de la Ley 6/2011, de 23 de marzo, de Subvenciones de la Comunidad Autónoma de Extremadura, se publica extracto de la convocatoria cuyo texto completo puede consultarse en la Base de Datos Nacional de Subvenciones (<http://www.infosubvenciones.gob.es>) y en el presente DOE.

Primero. Objeto.

Las ayudas están destinadas al establecimiento de jóvenes agricultores en la Comunidad Autónoma de Extremadura conforme al artículo 75 del Reglamento (UE) n.º 2021/2115, del Parlamento Europeo y del Consejo, de 2 de diciembre de 2021, y la Intervención 6961.1 "Establecimiento de personas jóvenes agricultores" del Plan Estratégico de la PAC 2023-2027, en adelante PEPAC.

Segundo. Beneficiarias.

Personas físicas o jurídicas y explotaciones de titularidad compartida, inscritas en el Registro de Titularidad Compartida de Explotaciones agrarias de la Comunidad Autónoma de Extremadura, que reuniendo las condiciones de joven agricultor, se establezcan en una explotación prioritaria por primera vez.

La fecha de establecimiento será aquella en la que la persona joven inscribe por primera vez una explotación agraria de dimensión mayor a 0,2 UTA en el registro de explotaciones agrarias. La presente ayuda podrá solicitarse hasta dos años naturales posteriores al de esta fecha de establecimiento.

No podrán alcanzar la condición de beneficiaria:

1. Las agrupaciones sin personalidad jurídica, excepto la explotación de titularidad compartida.
2. El agricultor o agricultora joven que, como persona física o como integrante de persona jurídica, o agrupación sin personalidad, excepto explotaciones de titularidad compartida:
 - a) Haya sido titular de una explotación agraria de dimensión mayor a 0,2 UTA con anterioridad a los dos años naturales previos al de presentación de la solicitud.



b) Su cónyuge, en caso de que el régimen económico matrimonial sea gananciales, sea o haya sido ya titular de una explotación agraria de dimensión mayor a 0,2 UTA con anterioridad a los dos años naturales previos a la presentación de la solicitud, excepto si ambas pasan a constituir una explotación de titularidad compartida, que deberá inscribirse en el registro oficial de titularidad compartida.

c) Haya sido beneficiario de esta ayuda.

Tercero. Bases reguladoras.

Decreto 56/2023, de 24 de mayo, por el que se establecen las bases reguladoras y normas de aplicación del régimen de ayudas al establecimiento de jóvenes agricultores y agricultoras en la Comunidad Autónoma de Extremadura y primera convocatoria para el ejercicio 2023.

Cuarto. Cuantía total de la convocatoria.

Las ayudas aprobadas en esta Convocatoria se concederán con cargo a los créditos consignados en los Presupuestos Generales de la Comunidad Autónoma de Extremadura, en el proyecto de gasto 20230291 "7561.1 Establecimiento de personas jóvenes agricultores (6961.1 PEPAC)", por una cuantía total de treinta millones de euros (30.000.000 €) con cargo a la aplicación presupuestaria 120040000 G/353A/77000 FR23756101 20230291, conforme a las siguientes anualidades e importes:

ANUALIDAD	IMPORTE
2023	0 €
2024	1.500.000 €
2025	13.500.000 €
2026	13.000.000 €
2027	2.000.000 €

El gasto correspondiente a estas ayudas está cofinanciado por el Fondo Europeo Agrícola de Desarrollo Rural (FEADER) en un 75%, por el Ministerio de Agricultura, Pesca y Alimentación y por la Junta de Extremadura, de acuerdo con los recursos económicos asignados a la Intervención 6961.1 del Plan Estratégico de la PAC de España 2023-2027 "Ayudas al establecimiento de personas jóvenes agricultores".

No obstante lo anterior, si las disponibilidades presupuestarias lo permiten estas cantidades podrán incrementarse hasta la cuantía que corresponda, conforme a la normativa que le re-



sulte de aplicación, cuando tal incremento sea consecuencia de una generación, incorporación o ampliación de crédito.

Quinto. Plazo de presentación de solicitudes.

El plazo para la presentación de las solicitudes será de 45 días naturales, computados a partir del día siguiente a aquel en que tenga lugar la publicación simultánea del decreto que incorpora la convocatoria y del presente extracto en el Diario Oficial de Extremadura.

Mérida, 31 de mayo de 2023.

La Secretaria General,
MARIA CURIEL MUÑOZ

• • •





CONSEJERÍA DE EDUCACIÓN Y EMPLEO

ORDEN de 13 de junio de 2023 por la que se regula el procedimiento de realización de las pruebas de evaluación que acrediten la adquisición de las competencias clave necesarias para el acceso a los certificados de profesionalidad de cualificación profesional nivel 2 y 3 en Extremadura.
(2023050154)

La Ley Orgánica 2/2006, de 3 de mayo, de Educación, modificada por la Ley Orgánica 3/2020, de 29 de diciembre, dispone en el artículo 66.2 que las Administraciones educativas podrán colaborar con otras Administraciones públicas con competencias en la formación de adultos y, en especial, con la Administración laboral, así como con las corporaciones locales y los diversos agentes sociales.

La Ley 4/2011, de 7 de marzo, de Educación de Extremadura, dispone como uno de los principios generales sobre los que se fundamenta el modelo educativo extremeño, la formación integral de las personas a lo largo de la vida, procurando el máximo desarrollo de todas sus capacidades, estableciendo en su artículo 64 que la Administración autonómica establecerá planes de formación encaminados al aprendizaje permanente y la promoción profesional que contemplarán tanto la formación en aspectos educativos como en los relativos al desempeño de sus funciones.

Asimismo, la citada ley en su artículo 124 dispone que la oferta de educación para personas adultas incluirá enseñanzas dirigidas a la obtención de certificaciones y titulaciones del sistema educativo, a la preparación de pruebas para el acceso a diferentes etapas educativas y a la cualificación profesional.

El capítulo XII del título IV de la Ley 4/2011, de 7 de marzo, regula la educación permanente estableciendo el derecho de todas las personas al aprendizaje a lo largo de la vida e insta a la Administración autonómica a promover ofertas de aprendizajes flexibles que permitan la conciliación de la vida personal, laboral o familiar con la formación, así como garantizar una red pública de centros de educación de personas adultas con suficiente oferta de plazas para atender las demandas educativas de los ciudadanos en la totalidad del territorio de la Comunidad Autónoma.

La Ley Orgánica 3/2022, de 31 de marzo, de ordenación e integración de la Formación Profesional, integra en un único sistema la formación profesional del sistema educativo, con sus correspondientes ciclos formativos, y la formación profesional para el empleo, a través de los certificados de profesionalidad. Su objetivo es la constitución y ordenación de un Sistema de Formación Profesional al servicio de un régimen de formación y acompañamiento profesiona-



les que sea capaz de responder con flexibilidad a los intereses, las expectativas y las aspiraciones de cualificación profesional de las personas a lo largo de su vida.

La tipología de las ofertas del Sistema de Formación Profesional está organizada, de manera secuencial, en los siguientes grados:

- a) Grado A: Acreditación parcial de competencia.
- b) Grado B: Certificado de competencia.
- c) Grado C: Certificado profesional.
- d) Grado D: Ciclo formativo.
- e) Grado E: Curso de especialización.

En cada uno de los Grados existirán ofertas vinculadas a los niveles 1, 2 y 3 del Catálogo Nacional de Estándares de Competencias Profesionales. Es el artículo 37 de la mencionada Ley orgánica 3/2022, el que establece los requisitos de acceso al certificado profesional. En tanto en cuanto esta ley orgánica todavía no ha sido objeto de desarrollo reglamentario, procede aplicar la normativa actualmente vigente.

Así, el Real Decreto 34/2008, de 18 de enero por el que se regulan los certificados de profesionalidad señala en su artículo 2 que los certificados son el instrumento de acreditación oficial, en el ámbito de la administración laboral, de las cualificaciones profesionales del Catálogo Nacional de Cualificaciones Profesionales. Dichos certificados de profesionalidad se pueden adquirir a través de acciones de formación, según lo establecido en el artículo 9 del precitado real decreto, o según lo establecido en el Real Decreto 1224/2009, de 17 de julio de reconocimiento de las competencias profesionales adquiridas por experiencia laboral, por la participación en el procedimiento de evaluación y acreditación de las competencias profesionales adquiridas por las personas a través de la experiencia laboral o de vías no formales de formación.

El acceso a las acciones de formación viene establecido en el artículo 20.2 del Real Decreto 34/2008, que indica que para acceder a la formación de los módulos formativos de los certificados de profesionalidad de los niveles de cualificación profesional 2 y 3, los alumnos deberán cumplir alguno de los requisitos enumerados en el precitado artículo. Así, se indica en su apartado f) tener las competencias clave necesarias, para cursar con aprovechamiento la formación correspondiente al certificado de profesionalidad.

Mediante la presente orden se regula el procedimiento de realización de las pruebas de evaluación que acrediten la adquisición de las competencias clave necesarias para el acceso a los certificados de profesionalidad de cualificación profesional nivel 2 y 3.



Las competencias clave se acreditan mediante la superación de pruebas de evaluación de competencia matemática y de competencia de comunicación en lengua castellana, y, para determinados certificados de profesionalidad, la superación de la competencia de comunicación en lengua extranjera. Estas pruebas se realizarán en relación con las competencias definidas en el anexo IV del citado real decreto.

En la elaboración de esta orden se han tenido en cuenta los principios de buena regulación, de necesidad, eficacia, proporcionalidad, seguridad jurídica, transparencia, y eficiencia previstos en el artículo 129 de la Ley 39/2015, de 1 de octubre, del Procedimiento Administrativo Común de las Administraciones Públicas.

La presente orden, por lo que respecta a la igualdad entre mujeres y hombres, se atiene a lo establecido de la Ley 8/2011, de 23 de marzo, de Igualdad entre mujeres y hombres y contra la violencia de género en Extremadura, en cuyo artículo 3 se enumeran los principios generales de actuación entre los que se incluye la adopción de medidas que aseguren la igualdad entre hombres y mujeres en lo que se refiere al acceso al empleo, a la formación, promoción profesional, igualdad salarial y a las condiciones de trabajo.

Así, en el artículo 41.3 se indica respecto a la igualdad de oportunidades en el acceso al empleo, que la Administración de la Comunidad Autónoma de Extremadura promoverá la formación profesional y técnica de las mujeres para la diversificación de sus opciones profesionales, con la finalidad de que amplíen sus posibilidades de inserción laboral.

Se trata de que tanto mujeres como hombres, mediante la adquisición de competencias clave, puedan acceder en condiciones de igualdad a la formación de los módulos formativos de los certificados de profesionalidad de los niveles de cualificación profesional 2 y 3, permitiendo la movilidad laboral hacia sectores emergentes con mayores posibilidades de significación en el empleo.

La presente orden se considera el instrumento más adecuado para garantizar los principios de necesidad y eficacia, estando la norma justificada por una razón de interés general, al promover oportunidades de aprendizaje permanente y garantizar que todas las personas interesadas puedan adquirir competencias clave, basarse en una identificación clara de los fines perseguidos y ser el instrumento más adecuado para garantizar su consecución; así como el de proporcionalidad, conteniendo la regulación imprescindible para atender la necesidad a cubrir por la norma, habiéndose constatado que no existen otras medidas menos restrictivas de derechos, o que impongan menos obligaciones a las personas destinatarias, las personas desempleadas y las personas trabajadoras en activo que, en aras de mejorar su empleabilidad o inserción laboral, puedan acceder a la formación de los módulos formativos de los certificados de profesionalidad de los niveles de cualificación profesional 2 y 3, mediante la superación de las pruebas de evaluación de las competencias clave necesarias.



A fin de garantizar el principio de seguridad jurídica, la norma se ejerce de manera coherente con el resto del ordenamiento jurídico, citado en los párrafos anteriores, para generar un marco normativo estable, integrado, claro y de certidumbre, cumpliendo las exigencias que derivan de los principios de jerarquía normativa y de competencia.

En la presente orden se establecen la organización y realización de las pruebas, su estructura básica y contenidos sobre los que versan, las convocatorias, y el procedimiento de admisión a las mismas, detallando los requisitos que habrán de cumplir las personas participantes. Asimismo, se establecen la composición y actuaciones de las comisiones evaluadoras y se determinan los procedimientos de reclamación y de certificación de haber superado las pruebas de competencias clave.

En virtud de lo expuesto, por todo ello, de conformidad con lo dispuesto en el artículo 36.f) de la Ley 1/2002, de 28 de febrero, del Gobierno y de la Administración de la Comunidad Autónoma de Extremadura,

DISPONGO:

CAPÍTULO I

Disposiciones generales

Artículo 1. Objeto y ámbito de aplicación.

1. La presente orden tiene por objeto regular el procedimiento de realización de las pruebas de evaluación de las competencias clave necesarias para el acceso a la formación de los certificados de profesionalidad de cualificación profesional de nivel 2 y 3, dirigidas a personas que carecen de las titulaciones o acreditaciones exigidas por el artículo 20 del Real Decreto 34/2008, de 18 de enero, por el que se regulan los certificados de profesionalidad.
2. El ámbito de aplicación de la presente orden es el de la Comunidad Autónoma de Extremadura.

Artículo 2. Finalidad y efecto de las pruebas.

Las pruebas que se regulan en la presente orden tienen como finalidad valorar que las personas inscritas en las mismas tienen adquiridas y desarrolladas las competencias clave necesarias, de acuerdo con lo recogido en el anexo I de esta orden, para cursar con aprovechamiento la formación correspondiente a los certificados de profesionalidad de cualificación profesional de nivel 2 y 3.

**Artículo 3. Alcance y validez.**

1. De conformidad con el artículo 20, apartado 2, letra f) del Real Decreto 34/2008, las competencias clave demostradas mediante la superación de la correspondiente prueba de evaluación permitirán el acceso a la formación en todos los certificados de profesionalidad del nivel correspondiente.
2. La superación de las competencias clave en matemáticas y lengua castellana es obligatoria para el acceso a todos los certificados de profesionalidad, careciendo de validez académica para el acceso a cualquier etapa de enseñanza del sistema educativo.
3. La superación de la prueba de competencia en lengua extranjera será obligatoria sólo en aquellos certificados de profesionalidad en las que se incluyan en el correspondiente real decreto y que las requieran.

Artículo 4. Requisitos de participación.

1. Podrán presentarse a las pruebas para la obtención del certificado de superación de las competencias clave necesarias para el acceso a certificados de profesionalidad de cualificación profesional tanto de nivel 2 como de nivel 3, las personas mayores de 18 años o que los cumplan a 31 de diciembre del año natural en que se celebran las pruebas y no estén en posesión de ninguno de los requisitos de acceso a la formación de los certificados de profesionalidad establecidos en el artículo 20 del Real Decreto 34/2008, de 18 de enero.
2. El incumplimiento de estos requisitos, con independencia del momento en que tal circunstancia pueda conocerse, conllevará la anulación de la inscripción en la correspondiente convocatoria y de todos los efectos que de dicha matriculación pudieran haberse derivado, incluidos, en su caso, los resultados académicos en ella obtenidos.

CAPÍTULO II

Convocatoria, solicitudes y documentación.**Artículo 5. Convocatoria y procedimiento.**

1. El procedimiento de admisión se convocará mediante resolución de la Dirección General competente en materia de educación de personas adultas, en adelante Dirección General competente, que se publicará anualmente en el Diario Oficial de Extremadura.
2. La convocatoria anual contendrá los detalles del procedimiento a seguir por parte de las personas interesadas en lo relativo a la inscripción en las pruebas, el lugar de presentación de las solicitudes, la documentación adjunta, en su caso, a la solicitud, el proceso de



admisión, el calendario de actuaciones del procedimiento, el tipo de competencia y nivel o modalidad de cualificación que se convoca, distribución del alumnado para la realización de las pruebas, calendario y horario de las pruebas, la forma de comunicación de los detalles y datos por parte de la Dirección General competente y todos los actos necesarios.

Artículo 6. Solicitud de inscripción en las pruebas.

1. Las personas interesadas en participar en estas pruebas presentarán una única solicitud de inscripción. En dicha la solicitud se deberá especificar el nivel o modalidad de certificación elegida y la competencia o competencias clave de las que desea examinarse y que no hubiera superado con anterioridad. Si se presenta más de una solicitud dentro de los plazos establecidos, se considerará presentada, únicamente, la formulada en último lugar. Asimismo, en la solicitud se indicarán las competencias clave para las que se solicita exención.
2. La solicitud de inscripción se podrá presentar conforme al modelo que figura en el anexo VII de esta orden o a través de la secretaría virtual de la plataforma educativa Rayuela en la dirección; <https://rayuela.educarex.es/> conforme lo expresado en los artículos 9 y 10 de la Ley 39/2015, de 1 de octubre, del Procedimiento Administrativo Común de las Administraciones, mediante identificación y firma a través de Certificados Digitales reconocidos, o DNI electrónico, o a través de las claves de acceso a la citada plataforma. El alumnado que necesite solicitar o recuperar sus claves de acceso a Rayuela podrán hacerlo personándose en su centro educativo o de forma on-line a través de la plataforma Rayuela (en ella consta un correo electrónico actualizado).

En estos caso, será imprescindible, una vez cumplimentada la solicitud de inscripción, acompañada de la documentación correspondiente, imprimirla, firmarla y presentarla, en las dependencias administrativas de alguno de los Centros de Educación de Personas Adultas relacionados en el anexo II de esta orden, o a través de los registros de las Oficinas de Asistencia a la ciudadanía de la Junta de Extremadura a los que se refiere el artículo 7.1 del Decreto 257/2009, de 18 de diciembre, por el que se implanta un Sistema de Registro único y se regulan las funciones administrativas del mismo en el ámbito de la Administración de la Comunidad Autónoma de Extremadura, en concordancia con lo dispuesto en el artículo 16.4 de la Ley 39/2015, de 1 de octubre, del Procedimiento Administrativo Común de las Administraciones Públicas, dentro del plazo fijado en el calendario de actuaciones que figure en la resolución de convocatoria anual que se publique. En el caso de que se optara por presentar la solicitud en una oficina de Correos, se hará en sobre abierto para que la instancia sea fechada y sellada antes de ser certificada.

3. Además de lo anterior, otra de las formas de presentación de la solicitud podrá ser por vía telemática a través del Registro Electrónico General, de la Sede electrónica de la Junta de Extremadura,

<https://sede.gobex.es/SEDE/registroGeneral/registroGeneral.jsf>, así como a través de cualquiera de los registros electrónicos previstos en el artículo 16.4 de la Ley 39/2015, de 1 de octubre, del Procedimiento Administrativo Común de las Administraciones Públicas o de forma presencial, en cualquiera de los registros u oficinas a que se refiere el artículo 7.1 del Decreto 257/2009, de 18 de diciembre, por el que se implanta un Sistema de Registro único en el ámbito del mismo, en concordancia con lo dispuesto en el artículo 16.4 de la Ley 39/2015, de 1 de octubre, del Procedimiento Administrativo Común de las Administraciones Públicas.

En caso de presentación por esta vía telemática, para la autenticación y para la firma electrónica de la solicitud será necesario que los interesados dispongan de DNI electrónico o de certificado electrónico en vigor. Si no dispone de ellos podrán obtenerlos en las siguientes direcciones:

https://www.dnielectronico.es/PortalDNIe/PRF1_Cons02.action?pag=REF_009

<https://www.cert.fnmt.es/>

4. Las personas con discapacidad que precisen algún tipo de adaptación posible de tiempos y medios para la realización de las pruebas deberán formular la correspondiente petición concreta en el momento de solicitar la inscripción. Esta circunstancia se acreditará mediante declaración incluida en la solicitud. En este sentido, deberán adoptarse las medidas necesarias de manera que las personas con discapacidad gocen de similares oportunidades que el resto. Para ello se deberán establecer las adaptaciones de acuerdo con la Orden PRE/1822/2006, de 9 de junio, por la que se establecen criterios generales para la adaptación de tiempos adicionales en los procesos selectivos para el acceso al empleo público de personas con discapacidad. En cualquier caso, esta adaptación no afectará a los referentes para la evaluación de las pruebas.

Artículo 7. Documentación a aportar.

1. Conforme a lo establecido en el artículo 28 de la Ley 39/2015, de 1 de octubre, y 53.1.d) de la misma norma, así como al artículo 25 de la Ley 4/2022, de 27 de julio, de racionalización y simplificación administrativa de Extremadura, y salvo que conste oposición expresa manifestada por el interesado en la solicitud, el órgano gestor recabará de oficio la siguiente documentación:
 - a) Acreditación de la identidad del solicitante. Conforme a lo establecido en el artículo 28.2 de la Ley 39/2015, de 1 de octubre, el órgano gestor recabará de oficio dicha información del Sistema de Verificación de Datos de Identidad, salvo que conste oposición expresa manifestada en la solicitud para la comprobación de los datos de identificación; en



cuyo caso, la persona solicitante deberá aportar cualquier documento en el que figuren nombre, apellidos, número del DNI, y fecha de nacimiento.

b) Documentación acreditativa de la discapacidad que impida realizar la prueba con los medios ordinarios. La Dirección General competente recabará de oficio la información que acredite la condición de discapacidad si el reconocimiento del grado de discapacidad fue efectuado por los órganos correspondientes de la Comunidad Autónoma de Extremadura (CADEX), INSS u órgano equivalente. Si la persona presentadora de la solicitud se opone a la consulta de ese dato, el criterio de discapacidad del alumnado, se acreditará mediante certificado del grado de discapacidad, expedido por la Consejería de Sanidad y Políticas Sociales de la Junta de Extremadura o equivalente de cualquier otra comunidad autónoma o país de procedencia o, en su caso certificación emitida por el I.N.S.S o equivalente para clases pasivas para las situaciones previstas en su artículo 4.2 del Real Decreto Legislativo, 1/2013, de 29 de noviembre, por el que se aprueba el Texto Refundido de la Ley General de derechos de las personas con discapacidad y de su inclusión social.

c) Certificación académica oficial de los estudios cursados. El órgano gestor consultará o recabará la información académica en el sistema de Gestión Rayuela. En el caso de estudios cursados con anterioridad al año 2008 o que no se hubiesen obtenido o superados en centros sostenidos con fondos públicos de Extremadura el interesado deberá aportarlo con la solicitud.

d) Certificación académica oficial de las competencias clave superadas. El órgano gestor consultará o recabará la información académica en el sistema de Gestión Rayuela. En el caso de estudios cursados con anterioridad al año 2008 o que no se hubiesen obtenido o superados en centros sostenidos con fondos públicos de Extremadura el interesado deberá aportarlo con la solicitud.

2. No obstante, en el caso de que no se pudiera obtener la información que se menciona en este artículo, o de que la persona solicitante se oponga a la consulta, ésta deberá aportar copia auténtica de los documentos oficiales emitidos por las autoridades competentes que acrediten en cada caso las circunstancias alegadas.

CAPÍTULO III

Comisiones de evaluación

Artículo 8. Comisiones evaluadoras.

1. Las Delegaciones Provinciales de Educación, constituirán, a la vista del número de solicitudes de inscripción presentadas en su ámbito de gestión, las comisiones evaluadoras necesarias para las pruebas.



2. Las Delegaciones Provinciales de Educación podrán distribuir o agrupar a los participantes entre las diferentes comisiones evaluadoras en función de los niveles de competencia evaluables, así como de los criterios que estimen más adecuados para el correcto desarrollo de las pruebas, teniendo en cuenta que:
 - a) Todas las comisiones evaluadoras tendrán asignado un centro de enseñanza de personas adultas de referencia al que quedarán adscritas.
 - b) Un centro de referencia podrá tener adscrita más de una comisión evaluadora.
 - c) Cada comisión evaluadora podrá tener asignado uno o varios lugares de realización de la prueba.
 - d) Cada comisión deberá tener asignado un mínimo de 70 aspirantes.
3. En los Centros de Educación de Personas Adultas relacionados en el anexo II de esta orden, se harán públicas las comisiones evaluadoras nombradas para la realización de las pruebas, la distribución de participantes por comisión y la localidad de realización de la prueba.
4. Las Delegaciones Provinciales de Educación junto con las comisiones evaluadoras adoptarán las medidas necesarias que permitan al participante con discapacidad realizar las diferentes pruebas en condiciones de igualdad, tomando como referencia, en lo que proceda, la Orden PRE/1822/2006, de 9 de junio, por la que se establecen criterios generales para la adaptación de tiempos adicionales en los procesos selectivos para el acceso al empleo público de personas con discapacidad.
5. Sin perjuicio de lo dispuesto en este capítulo, el régimen de funcionamiento de las comisiones evaluadoras será el establecido para los órganos colegiados en la Ley 40/2015, de 1 de octubre, del Régimen Jurídico del Sector Público.

Artículo 9. Composición de las comisiones evaluadoras.

1. Cada comisión evaluadora estará constituida por tres docentes del cuerpo de profesores de educación secundaria con habilitación docente en las competencias clave evaluables, uno de los cuales ostentará la Presidencia, y otro, la Secretaría.
2. Sin perjuicio de lo anterior, la composición de los miembros de los tribunales podrá modificarse por motivos justificados. En todo caso, dicha modificación se publicará antes del inicio de la celebración de la prueba.
3. Por causa justificada, las comisiones evaluadoras, previa autorización de las Delegaciones Provinciales, podrán solicitar el asesoramiento y colaboración de otros profesionales de la Consejería con competencias en materia de educación.



4. Las Delegaciones Provinciales de Educación comunicarán a la Dirección General competente, la composición de las comisiones evaluadoras, así como, en su caso, las modificaciones contempladas en los apartados anteriores, en el plazo de veinticuatro horas antes de su publicación.

Artículo 10. Funciones de las comisiones evaluadoras.

Serán funciones de las comisiones evaluadoras de estas pruebas las que se detallan a continuación:

- a) Colaborar en la orientación e información sobre estas pruebas a las personas o participantes.
- b) Garantizar el desarrollo de las pruebas en las condiciones más favorables para las personas participantes con discapacidad, en su caso.
- c) Velar por el correcto desarrollo de los ejercicios y, en su caso, expedir los certificados de asistencia.
- d) Calificar los ejercicios y cumplimentar las actas de evaluación.
- e) La resolución de incidencias que se pudieran producir en el desarrollo de las pruebas, así como de las posibles reclamaciones a las calificaciones de estas que, en primera instancia, los participantes puedan plantear.
- f) Depositar en el Centro de Enseñanza de Personas Adultas de referencia al que está adscrita la comisión, las actas de evaluación, así como la totalidad de la documentación relativa al desarrollo de las pruebas.
- g) Expedir los certificados de las calificaciones obtenidas en las pruebas según el modelo establecido en la presente orden.

CAPÍTULO IV**Características de las pruebas****Artículo 11. Órgano competente para la organización de las pruebas.**

La planificación, coordinación y gestión de las pruebas de evaluación de competencias clave corresponde a la Dirección General competente.

**Artículo 12. Pruebas de evaluación en competencias clave.**

1. Las pruebas serán únicas para todos los aspirantes y se convocarán por resolución de la Dirección General competente.
2. Las pruebas se llevarán a cabo para cada competencia clave y nivel de cualificación, y serán elaboradas por la Dirección General competente, que podrá recabar apoyo y asesoramiento de personas expertas en cada una de las competencias.

Artículo 13. Estructura y contenido de la prueba.

1. Las pruebas para la obtención del certificado acreditativo de las competencias clave necesarias para el acceso a los certificados de profesionalidad de los niveles de cualificación profesional 2 y 3, respectivamente, comprenderán las siguientes partes:
 - a) Competencia matemática N-2 y N-3.
 - b) Competencia de comunicación en lengua castellana N-2 y N-3.
 - c) Competencia de comunicación en lengua extranjera N-2 y N-3.
2. La superación de las pruebas de competencia matemática y de competencia en comunicación en lengua castellana es obligatoria para todos los certificados de profesionalidad. Además, para aquellos certificados de profesionalidad que incluyan un módulo de lengua extranjera se requerirá competencia de comunicación en lengua extranjera.
3. Los contenidos propuestos para cada prueba deberán tener en cuenta lo establecido en el anexo IV Real Decreto 34/2008, de 18 de enero, por el que se regulan los certificados de profesionalidad y que se reproducen en el anexo I de la presente orden.
4. En función de los objetivos generales que los contenidos curriculares de cada competencia clave pretendan desarrollar, las pruebas incluirán cuestiones teóricas y realizaciones prácticas o supuestos, en los casos en que se pretenda evaluar con más precisión los objetivos de las competencias claves, que tienen un carácter eminentemente procedimental.

Artículo 14. Realización de las pruebas.

1. Las personas aspirantes pueden presentarse a todas o alguna de las pruebas de evaluación de las competencias clave convocadas de uno solo de los niveles de cualificación, teniendo en cuenta los requerimientos de los certificados de profesionalidad que quisieran cursar.
2. Las pruebas de evaluación de competencias clave, necesarias para el acceso a acciones formativas conducentes a certificados de profesionalidad de nivel de cualificación profesional



2 y 3, tendrán lugar en jornada única para todo el territorio extremeño en la fecha, lugar y horario que se determine en la resolución de convocatoria de las pruebas.

3. El tiempo de realización de la prueba por cada materia será de 90 minutos para las pruebas de competencia de matemáticas y comunicación en lengua castellana y 60 minutos para la prueba de competencia de comunicación en lengua extranjera.
4. En el momento de la presentación a las pruebas, las personas deberán ir provistas de documento que acredite su identidad, que podrá ser requerido en cualquier momento por el personal de apoyo que realice tareas de vigilancia de la realización de las pruebas.
5. Se atenderán las solicitudes de adaptación de la prueba presentadas por las personas con discapacidad, que se estimen procedentes y se determinarán las medidas oportunas.

CAPITULO V

Evaluación y reclamaciones

Artículo 15. Evaluación y calificaciones.

1. Una vez realizadas las pruebas, las comisiones evaluadoras procederán a la evaluación y calificación de estas.
2. Las pruebas para la obtención del certificado de superación de las competencias clave necesarias para el acceso a certificados de profesionalidad se calificarán de forma numérica, entre uno y diez, sin decimales y así se harán constar en las actas de evaluación, según el modelo que figura como anexo III. Cada competencia clave se considerará superada con una calificación de 5 o superior.
3. Cuando un participante quede exento en una competencia clave de las inscritas, figurará en el acta la expresión "EX" acompañada de la calificación numérica. La competencia estará exenta cuando se acredite por el alumnado haberla superado por concurrir alguna de las circunstancias expuestas en el capítulo VI de esta orden sobre exenciones.
4. Cuando un participante no se presente a la prueba de evaluación de una competencia clave, de la que se haya inscrito, figurará en el acta la expresión "NP" en dicha competencia clave.
5. El acta de evaluación deberá ser firmada por todos los miembros de las comisiones evaluadoras.
6. Las actas de evaluación se publicarán en los Centros de Educación de Personas Adultas de referencia de las comisiones evaluadoras.



7. Dichas actas, así como toda la documentación generada por la comisión evaluadora quedarán archivadas en el Centro de Enseñanza de Personas Adultas de referencia en el que se encuentre adscrita la comisión evaluadora.
8. Asimismo, las Delegaciones Provinciales publicarán en los lugares que se determinen en la correspondiente resolución de convocatoria, los listados provisionales y definitivos de evaluación de las pruebas.

Artículo 16. Reclamaciones.

1. El alumnado que ha participado en estas pruebas, una vez publicadas las actas de evaluación y en el plazo fijado en el calendario de actuaciones, podrán presentar una solicitud de revisión de la calificación obtenida dirigida a la presidencia de la comisión evaluadora que tiene designada, según modelo que aparece como anexo IV, en el que se harán constar claramente los motivos de la reclamación y la parte que se desea revisar.
2. Las solicitudes de reclamación se presentarán en el centro de realización de la prueba.
3. Las reclamaciones se resolverán por acuerdo de la comisión evaluadora, sin que en ningún caso pueda agravarse su situación inicial. En caso de rectificación de la calificación, ésta se anotará mediante diligencia en la correspondiente acta de evaluación.
4. Si persiste la discrepancia con la calificación definitiva, la persona interesada podrá interponer recurso de alzada ante la persona que ostente la titularidad de la Delegación Provincial de la Consejería con competencias en educación de la provincia que corresponda, en el plazo de un mes a contar desde el día siguiente a la comunicación, de conformidad con lo establecido en los artículos 112, 121 y 122 de la Ley 39/2015, de 1 de octubre, del Procedimiento Administrativo Común de las Administraciones Públicas.

CAPITULO VI

Exenciones

Artículo 17. Exenciones.

El alumnado interesado en solicitar las exenciones a las que se refiere este capítulo deberá hacerlo constar en la solicitud de inscripción tal y como indica el artículo 6.1 de esta orden.

Artículo 18. Exenciones de competencias clave de nivel 2.

1. El alumnado podrá solicitar la exención de alguna de las competencias clave de nivel 2 de acuerdo con los siguientes supuestos:



- a) Quienes acrediten la superación del ámbito correspondiente de los módulos voluntarios de un Programa de Cualificación Profesional Inicial, siempre que se hayan superado previamente los módulos obligatorios del mismo.
- b) Quienes acrediten haber superado los módulos de Comunicación y Sociedad I y II o Ciencias Aplicadas I y II de Formación Profesional Básica, según las siguientes equivalencias:

COMPETENCIA EXENTA	CORRESPONDENCIA FP BÁSICA
	MÓDULOS
Competencia de Comunicación en lengua castellana	Comunicación y Sociedad I y II
Competencia de Comunicación en lengua extranjera	Comunicación y Sociedad I y II
Competencia Matemáticas	Ciencias Aplicadas I y II

- c) Quienes acrediten haber superado los ámbitos de Comunicación y Ciencias Sociales o Ciencias Aplicadas de Formación Profesional de Grado Básico, según las siguientes equivalencias:

COMPETENCIA EXENTA	CORRESPONDENCIA FORMACIÓN PROFESIONAL DE GRADO BÁSICO
	ÁMBITOS
Competencia de Comunicación en lengua castellana	Ámbito de Comunicación y Ciencias Sociales
Competencia de Comunicación en lengua extranjera	Ámbito de Comunicación y Ciencias Sociales

- d) Quienes acrediten la superación del Nivel II de Educación Secundaria para Personas Adultas establecida por la Ley Orgánica 2/2006, de 3 de mayo, de Educación, en el ámbito que proceda, o el que correspondiera en la Ley Orgánica 1/1990, de 3 de octubre, de Ordenación General del Sistema Educativo.
- e) Quienes acrediten haber aprobado el ámbito correspondiente en las pruebas libres para la obtención directa del Título de Graduado en Educación Secundaria Obligatoria.
- f) Quienes acrediten tener superadas las materias correspondientes de 4.º curso de Educación Secundaria Obligatoria según el Decreto 109/2022, de 22 de agosto, por el que se establecen la ordenación y el currículo de la Educación Secundaria Obligatoria para la Comunidad Autónoma de Extremadura.



- g) Quienes acrediten tener superadas algunas de las partes que corresponda de la prueba de acceso a Grado Medio de Formación Profesional.
 - h) Quienes acrediten tener superada alguna competencia clave en convocatorias anteriores de estas pruebas para el nivel de cualificación 2.
 - i) Quienes acrediten tener superada alguna competencia clave en un curso presencial de competencias clave de nivel de cualificación 2.
2. Asimismo, las personas que hayan superado el primer curso del Nivel Básico de las Enseñanzas de Idiomas estarán exentas de realizar la competencia clave de Lengua Extranjera para el nivel de cualificación 2.

Artículo 19. Exenciones de competencias clave de nivel 3.

1. El alumnado podrá solicitar la exención de alguna de las competencias clave de nivel de cualificación 3 de acuerdo con los siguientes supuestos:
- a) Quienes acrediten tener superadas las materias correspondientes de 2º curso de Bachillerato según Decreto 109/2022, de 22 de agosto, por el que se establecen la ordenación y el currículo del Bachillerato para la Comunidad Autónoma de Extremadura.
 - b) Quienes acrediten tener superados los ejercicios correspondientes de la parte común de la prueba de acceso a Grado Superior de Formación Profesional.
 - c) Quienes acrediten tener superada alguna competencia clave en convocatorias anteriores de estas pruebas para el nivel de cualificación 3.
 - d) Quienes acrediten tener superada alguna de las competencias claves en un curso presencial de competencias clave de cualificación nivel 3.
2. Asimismo, las personas que hayan superado el primer curso del Nivel Intermedio de las Enseñanzas de Idiomas estarán exentas de realizar la competencia clave de Lengua Extranjera para el nivel de cualificación 3.

CAPÍTULO VII

Certificados y estadísticas

Artículo 20. Certificados.

1. Finalizadas las pruebas y una vez publicada el acta de evaluación definitiva, los certificados relativos a las calificaciones obtenidas podrán solicitarse por escrito al equipo directivo del



centro de enseñanza de personas adultas de referencia en el que se encontraba adscrita de la comisión evaluadora correspondiente.

2. Los certificados se confeccionarán de acuerdo con los registros automatizados del sistema de gestión Rayuela y con el modelo establecido en el anexo V.

Artículo 21. Estadísticas de las pruebas.

Finalizadas las pruebas, las comisiones evaluadoras remitirán a las Delegaciones Provinciales de Educación un resumen estadístico de los resultados obtenidos, según el modelo establecido en el anexo VI.

Artículo 22. Protección de datos.

En el tratamiento de datos de carácter personal derivado de la gestión de los procesos a que se refiere la presente orden será de aplicación lo dispuesto en la Ley Orgánica 3/2018, de 5 de diciembre, de Protección de Datos Personales y garantía de los derechos digitales, y demás normativa de aplicación. En especial, dicho tratamiento respetará lo preceptuado por el artículo 5 del Reglamento UE 2016/679 del Parlamento Europeo y del Consejo, de 27 de abril de 2016, relativo a la protección de las personas físicas en lo que respecta al tratamiento de datos personales y a la libre circulación de estos datos, y por el que se deroga la Directiva 9546/CE (Reglamento general de protección de datos).

Disposición final primera. Habilitación.

Se faculta a la Dirección General competente en materia de educación de personas adultas para dictar las disposiciones necesarias para la aplicación y ejecución de lo dispuesto en la presente orden, así como modificar o desarrollar los anexos que se acompañan al mismo.

Disposición final segunda. Entrada en vigor.

Esta orden entrará en vigor al día siguiente de su publicación en el Diario Oficial de Extremadura.

Mérida, 13 de junio de 2023.

La Consejera de Educación y Empleo,
M.^a ESTHER GUTIÉRREZ MORÁN

**ANEXO I****COMPETENCIAS CLAVE RELACIONADAS CON EL ACCESO A LOS CERTIFICADOS DE PROFESIONALIDAD DE NIVELES 2 Y 3 DE CUALIFICACIÓN PROFESIONAL****(ANEXO IV del Real Decreto 34/2008, de 18 de enero)****1. COMUNICACIÓN EN LENGUA EXTRANJERA**

Definición: Esta competencia se refiere a la utilización de la lengua extranjera como instrumento de comunicación oral y escrita en diversos contextos. En la descripción de los aspectos de la competencia que se deben medir se toma como referencia la escala global del Marco Común Europeo de Referencia para las Lenguas.

a) Para Certificados de Nivel 2.

Aspectos de la competencia que se deben medir:

-Comprensión oral de frases y expresiones de uso frecuente relacionadas con áreas de experiencia que sean especialmente relevantes, como información básica sobre uno mismo y su familia, compras, lugares de interés, profesiones, entre otras.

-Comprensión escrita de textos breves y sencillos relacionados con la vida cotidiana, como anuncios publicitarios, horarios o menús.

-Descripción oral de la familia y personas del entorno, aspectos de la vida personal, familiar y laboral.

-Producción de textos escritos breves y sencillos, sobre aspectos del pasado y el entorno, así como cuestiones relacionadas con necesidades inmediatas y finalidades diversas.

-Interacción oral para llevar a cabo tareas simples y cotidianas que no requieran más que intercambios sencillos y directos de información sobre cuestiones conocidas o habituales.

b) Para Certificados de Nivel 3.

Aspectos de la competencia que se deben medir:

-Comprensión oral y escrita de los puntos principales de textos claros y en lengua estándar sobre cuestiones conocidas, ya sea en situaciones de trabajo, de estudio o de ocio.

-Expresión e interpretación oral de diferentes tipos de discurso acordes a la situación comunicativa en diferentes contextos sociales y culturales.

-Producción de textos sencillos y coherentes sobre temas familiares o en los que existe un interés personal o profesional.



-Descripción de experiencias, acontecimientos, deseos y aspiraciones, así como expresión breve de opiniones o explicación de planes.

-Interacción oral en situaciones de la vida diaria y sobre temas familiares, de ocio, laborales, viajes o de actualidad.

2. COMUNICACIÓN EN LENGUA CASTELLANA

Definición: Esta competencia se refiere a la habilidad para expresar e interpretar conceptos, pensamientos, sentimientos, hechos y opiniones de forma oral y escrita (escuchar, hablar, leer y escribir), y para interactuar lingüísticamente de una manera adecuada y creativa en los diferentes contextos sociales y culturales, como la educación y la formación, la vida privada y profesional, y el ocio, en lengua castellana y, si la hubiere, en lengua cooficial.

a) Para Certificados de Nivel 2. Aspectos de la competencia que se deben medir:

-Demostrar un nivel de comprensión y uso de expresiones orales y textos escritos que le permitan el acceso al conocimiento, identificando las ideas principales y secundarias de la información, así como su estructura formal básica.

-Expresar pensamientos, emociones y opiniones, narrar y comentar con claridad hechos y experiencias y exponer oralmente un tema dando coherencia y cohesión al discurso.

-Resumir textos orales y escritos, identificando el tema principal y los secundarios y reflejando los principales argumentos y puntos de vista.

-Generar ideas y redactar textos con una organización clara con corrección ortográfica y gramatical.

b) Para Certificados de Nivel 3. Aspectos de la competencia que se deben medir:

-Comunicar ideas y opiniones en interacciones orales, sobre temas de actualidad, a partir de un esquema previamente elaborado y empleando diferentes recursos, explicando y argumentando activa y reflexivamente, utilizando adecuadamente la tonalidad y el lenguaje gestual y corporal.

-Demostrar un nivel de comprensión y uso de expresiones orales y textos escritos que le permitan el acceso al conocimiento, sintetizando y expresando informaciones contenidas en distintas fuentes previamente consultadas, identificando el tema principal y los secundarios, las relaciones entre ellos, la intención comunicativa y los diferentes puntos de vista expresados, indicando posibles incoherencias o ambigüedades de contenido y proporcionando una opinión personal.

-Crear comunicaciones escritas de diferente tipo (expositivo y argumentativo), utilizando un discurso propio y construyéndolas con coherencia, cohesión y corrección ortográfica y gramatical.



-Analizar e interpretar de forma crítica textos de diferente tipo (científico, periodístico, humanístico, técnico y literario), reconociendo sus elementos estructurales básicos y expresando con autonomía juicios fundamentados en argumentos sólidos.

3. COMPETENCIA MATEMÁTICA

Definición: Esta competencia se refiere a la habilidad para utilizar y relacionar los números, sus operaciones, los símbolos y las formas de expresión, así como para desarrollar y aplicar el razonamiento matemático con el fin de resolver diversos problemas en situaciones cotidianas y con el mundo laboral. Basándose en un buen dominio del cálculo, el énfasis se sitúa en el proceso y la actividad, aunque también en los conocimientos. La competencia matemática entraña (en distintos grados), la capacidad y la voluntad de utilizar procesos de razonamiento (inducción y deducción) y modos matemáticos de pensamiento (pensamiento lógico y espacial) y de representación (fórmulas, modelos, construcciones, gráficos y diagramas).

a) Para Certificados de Nivel 2. Aspectos de la competencia que se deben medir:

-Conocer y manejar los elementos matemáticos básicos, números enteros, fraccionarios, decimales y porcentajes sencillos; unidades de medida, símbolos, elementos geométricos, etc).

-Resolver problemas, utilizando adecuadamente los distintos números, las cuatro operaciones elementales, los procedimientos básicos de la proporcionalidad numérica (regla de tres, cálculo de porcentajes) y el lenguaje algebraico para resolver ecuaciones de primer grado.

-Resolver problemas cotidianos sobre unidades monetarias y unidades de medida usuales y calcular longitudes, áreas, volúmenes y ángulos.

-Elaborar e interpretar informaciones estadísticas más usuales e información gráfica sobre la vida cotidiana y fenómenos sencillos de probabilidad.

b) Para Certificados de Nivel 3. Aspectos de la competencia que se deben medir:

-Realizar cálculos con distintos tipos de números (rationales e irracionales) y unidades del sistema métrico decimal para resolver problemas relacionados con la vida diaria, comprendiendo su significado.

-Resolver problemas empleando métodos algebraicos y operando con expresiones algebraicas, polinómicas y racionales, así como con la proporcionalidad (directa e inversa) y los porcentajes (regla de tres simple y compuesta, intereses; etc).

-Resolver problemas mediante ecuaciones de primer y segundo grado, operar con matrices en el contexto de problemas profesionales y resolver problemas de longitudes, áreas y volúmenes utilizando modelos geométricos.

-Representar gráficamente funciones matemáticas e interpretar gráficas en problemas relacionados con la vida cotidiana y fenómenos naturales y tecnológicos. Elaborar e interpretar informaciones estadísticas y calcular parámetros estadísticos de uso corriente, así como de probabilidad.

**ANEXO II****CENTROS AUTORIZADOS DE INSCRIPCIÓN A LAS PRUEBAS PARA LA OBTENCIÓN DEL CERTIFICADO DE SUPERACIÓN DE COMPETENCIAS CLAVE NECESARIAS PARA EL ACCESO A LOS CERTIFICADOS DE PROFESIONALIDAD DE NIVEL 2 Y 3.**

CENTRO	LOCALIDAD	PROVINCIA
CEPA ABRIL	BADAJOS	BADAJOS
CEPA ANTONIO MACHADO	ZAFRA	BADAJOS
CEPA CASTUERA	CASTUERA	BADAJOS
CEPA CERVANTES	JEREZ DE LOS CABALLEROS	BADAJOS
CEPA CORIA	CORIA	CÁCERES
CEPA EL PILAR	VILLAFRANCA DE LOS BARROS	BADAJOS
CEPA EUGENIA DE MONTIJO	MONTIJO	BADAJOS
CEPA GINER DE LOS RÍOS	DON BENITO	BADAJOS
CEPA JARAÍZ DE LA VERA	JARAÍZ DE LA VERA	CÁCERES
CEPA LEGIÓN V	MÉRIDA	BADAJOS
CEPA MAESTRO ANDRÉS SÁNCHEZ ÁVILA	MORALEJA	CÁCERES
CEPA MAESTRO MARTÍN CISNEROS	CÁCERES	CÁCERES
CEPA MEDARDO MUÑIZ	VILLANUEVA DE LA SERENA	BADAJOS
CEPA MIAJADAS	MIAJADAS	CÁCERES
CEPA MIGUEL DE CERVANTES	AZUAGA	BADAJOS
CEPA NAVALMORAL DE LA MATA	NAVALMORAL DE LA MATA	CÁCERES
CEPA OLIVENZA	OLIVENZA	BADAJOS
CEPA PLASENCIA	PLASENCIA	CÁCERES
CEPA SAN ANTONIO	ALMENDRALEJO	BADAJOS
CEPA TALARRUBIAS	TALARRUBIAS	BADAJOS
CEPA TALAYUELA	TALAYUELA	CÁCERES



ANEXO III

PRUEBAS PARA LA OBTENCIÓN DEL CERTIFICADO DE SUPERACIÓN DE COMPETENCIAS CLAVE NECESARIAS PARA EL ACCESO A LOS CERTIFICADOS DE PROFESIONALIDAD DE NIVEL DE CUALIFICACIÓN PROFESIONAL DE NIVEL 2 Y 3.

ACTA DE EVALUACIÓN

Delegación Provincial de Educación de: _____

Convocatoria de: _____

Comisión evaluadora nº: _____

Curso: _____

Fecha: _____

Centro: _____

Calificaciones de la prueba para la obtención del certificado de superación de competencias clave necesarias para el acceso a los certificados de profesionalidad de cualificación profesional de nivel _____, regulada por Orden de 13 de junio de 2023, por la que se regula el procedimiento de realización de las pruebas de evaluación que acrediten la adquisición de las competencias clave necesarias para el acceso a los certificados de profesionalidad de cualificación profesional nivel 2 y 3.

Nº	Apellidos y nombre (Por orden alfabético)	DNI	Fecha Nacimiento	Calificación ⁽¹⁾		
				M	LC	LE

(Competencias clave M. Matemáticas LC Lengua Castellana, LE Lengua Extranjera)

(1) Para los módulos exentos, incluir la calificación y la expresión "EX" entre paréntesis y para los No Presentados incluir la expresión "NP"

En _____ a ____ de _____ de 20__

El Secretario de la Comisión

Vº. Bº. El Presidente de la
Comisión

(Sello del Centro)

Fdo. _____

Fdo. _____

**ANEXO IV****PRUEBAS PARA LA OBTENCIÓN DEL CERTIFICADO DE SUPERACIÓN DE COMPETENCIAS CLAVE NECESARIAS PARA EL ACCESO A LOS
CERTIFICADOS DE PROFESIONALIDAD DE CUALIFICACIÓN PROFESIONAL NIVEL 2 Y 3.
RECLAMACIÓN A LA CALIFICACIÓN PROVISIONAL DE LA PRUEBA**D./D^a _____, con D.N.I., _____**DECLARA** que:

Se ha presentado a la prueba para la obtención del certificado de superación de competencias clave necesarias para el acceso a los certificados de profesionalidad de cualificación profesional nivel ___ correspondiente a la convocatoria de _____ de 20___, realizada en el centro _____ de la localidad de _____ provincia de _____

Publicadas las calificaciones provisionales **EXPONE** que:

Por todo lo anterior **SOLICITA** sea revisada la nota de los siguientes ejercicios y en su caso sea corregida:

Competencia Clave	Calificación obtenida	Revisión solicitada (*)
Matemáticas		<input type="checkbox"/>
Lengua Castellana		<input type="checkbox"/>
Lengua Extranjera Inglés		<input type="checkbox"/>

(*) marcar la competencia clave a revisar

Asimismo, entiende que la reclamación podría acarrear disminución de la nota provisional.

En _____, a ___ de _____ de 20__

Firma del solicitante

Fdo.: _____

SR./SRA. PRESIDENTE DE LA COMISIÓN EVALUADORA Nº _____

C.E.P.A. DE REFERENCIA _____



ANEXO V
PRUEBAS PARA LA OBTENCIÓN DEL CERTIFICADO DE SUPERACIÓN DE COMPETENCIAS CLAVE NECESARIAS PARA EL ACCESO A LOS CERTIFICADOS DE PROFESIONALIDAD DE CUALIFICACIÓN PROFESIONAL NIVEL 2 Y 3. CERTIFICADO DE CALIFICACIONES

D./D^a _____ Secretario/a del Centro _____ de la localidad de _____ provincia de _____ sede de la Comisión Evaluadora nº _____ constituida para la evaluación de la prueba regulada por Orden de 13 de junio de 2023 por la que se regula el procedimiento de realización de las pruebas de evaluación que acrediten la adquisición de las competencias clave necesarias para el acceso a los certificados de profesionalidad de nivel de cualificación 2 y 3 en la Comunidad Autónoma de Extremadura para el curso 20 __/20 __

CERTIFICA

Que D./D^a _____, con D.N.I. _____ y fecha de nacimiento _____ ha obtenido en la prueba para la obtención del certificado de superación de competencias clave necesarias para el acceso a los certificados de profesionalidad de cualificación profesional nivel _____ celebrada el día _____ las siguientes calificaciones:

Competencia Clave	Calificación (*)
Matemáticas	
Lengua Castellana	
Lengua Extranjera Inglés	

(*) nota numérica sin decimales, acompañada de (EX) en caso de exención.

(*) No Presentado. (NP)

Y para que conste, a petición del/la interesado/a, firmo el presente Certificado

en _____ a _____ de _____ de 20 __

Secretario/a del Centro

Vº. Bº. Director/a

Fdo.

(Sello del Centro)

Fdo. _____

ANEXO VI
PRUEBAS PARA LA OBTENCIÓN DEL CERTIFICADO DE SUPERACIÓN DE COMPETENCIAS CLAVE NECESARIAS PARA EL ACCESO A LOS CERTIFICADOS DE PROFESIONALIDAD DE CUALIFICACIÓN PROFESIONAL NIVEL 2 Y 3
RESUMEN ESTADÍSTICO

Convocatoria de _____

Comisión evaluadora nº: _____ Sede Administrativa: _____

Nº de Inscritos: _____ Presentados: _____ Aptos: _____

EDAD/SEXO DE LOS INSCRITOS	18-24 años	25-29 años	30-39 años	40-49 años	50-64 años	Mayor de 64	TOTAL
Hombres							
Mujeres							
TOTAL							
Porcentaje sobre el total de los inscritos							
% de hombres sobre el grupo de edad							
% de mujeres sobre el grupo de edad							

COMPETENCIAS CLAVES/CALIFICACIONES	INSUFICIENTE	SUFICIENTE	BIEN	NOTABLE	SOBRESALIENTE	EXENTO
Competencia Matemáticas						
Competencia Lengua Castellana						
Competencia Lengua Extranjera						



EDAD Y SEXO DE LOS QUE OBTIENEN EL CERTIFICADO	18-24 años	25-29 años	30-39 años	40-49 años	50-64 años	Mayor de 64	TOTAL
Hombres							
Mujeres							
TOTAL							
Porcentaje sobre el total de los inscritos							
Porcentaje sobre el total de presentados							
% sobre el grupo de edad de los titulados							
% de mujeres sobre el grupo de edad							
% de hombres sobre el grupo de edad							

En _____ a _____ de _____ de 20__

El Secretario de la Comisión

Vº. Bº. El Presidente de la Comisión

(Sello del Centro)

Fdo. _____

Fdo. _____



ANEXO VII
SOLICITUD DE INSCRIPCIÓN EN LAS PRUEBAS PARA LA OBTENCIÓN DEL CERTIFICADO DE SUPERACIÓN DE
COMPETENCIAS CLAVE NECESARIAS PARA EL ACCESO A LOS CERTIFICADOS DE PROFESIONALIDAD DE CUALIFICACIÓN
PROFESIONAL DE NIVEL 2 Y 3.

I. DATOS PERSONALES		
Primer apellido	Segundo apellido	Nombre
DNI/NIE	Sexo	Fecha de nacimiento
Nacionalidad	Domicilio de residencia:	Municipio de residencia:
País de nacimiento	Provincia de nacimiento	Municipio/localidad de nacimiento (1)
Provincia	C. Postal	
Correo electrónico		Teléfono/s
II. MODALIDAD DE PRUEBAS		
Solicita admisión en las pruebas para la obtención del certificado de superación de competencias clave para (marcar según proceda)		
<input type="checkbox"/> Acceso a los certificados de profesionalidad de cualificación de nivel 2		
<input type="checkbox"/> Acceso a los certificados de profesionalidad de cualificación de nivel 3		
III. COMPETENCIAS CLAVE QUE DESEA EXAMINARSE		
Solicita examinarse en las pruebas correspondientes a las competencias claves de:		
<input type="checkbox"/> Matemáticas.		
<input type="checkbox"/> Comunicación en lengua castellana.		
<input type="checkbox"/> Comunicación en lengua extranjera inglés.		
IV. COMPETENCIAS CLAVE QUE SOLICITA EXENCIÓN:		
Solicita exención de las competencias claves de:		
<input type="checkbox"/> Matemáticas.		
<input type="checkbox"/> Comunicación en lengua castellana.		
<input type="checkbox"/> Comunicación en lengua extranjera inglés.		
V. IDENTIDAD		
<input type="checkbox"/> ME OPONGO a que el órgano gestor recabar de oficio los datos de identidad personal del NIF del solicitante en sus archivos, bases de datos u otros fondos documentales mediante los servicios ofrecidos por el Ministerio prestador del Sistema de Verificación de Datos de Identidad (SVDI) y APORTO Copia del documento nacional de identidad, pasaporte o tarjeta de identificación de extranjeros.		
VI. ACCESIBILIDAD		
<input type="checkbox"/> ME OPONGO a que el órgano gestor de acuerdo con lo establecido en el artículo 7.1. b) de esta orden recabe la información que acredite la condición de discapacidad del solicitante si el reconocimiento del grado de discapacidad fue efectuado por los órganos correspondientes de la Comunidad Autónoma de Extremadura (CADEX), INSS u órgano equivalente y APORTO documentación del órgano equivalente de otra comunidad autónoma o país de procedencia (conforme a lo establecido en el art.7.1b)		
Especificar discapacidad y adaptación necesaria _____		
VII. DATOS ACADÉMICOS		
<input type="checkbox"/> ME OPONGO a que el órgano gestor de acuerdo con el artículo 7.1.c) y d) de esta orden a, recabar información académica de los registros automatizados de gestión de RAYUELA y APORTO :		
<input type="checkbox"/> Certificación académica oficial de los estudios de Programas de Cualificación Profesional Inicial, copia auténtica o copia con CSV.		
<input type="checkbox"/> Certificación académica oficial de haber superado los módulos que corresponda de Formación Profesional básica, copia auténtica o copia con CSV.		
<input type="checkbox"/> Certificación académica oficial de los estudios de Educación Secundaria Obligatoria, copia auténtica o copia con CSV.		
<input type="checkbox"/> Certificación académica de las calificaciones de la Educación secundaria obligatoria para personas adultas, copia auténtica o con CSV		
<input type="checkbox"/> Certificado académico en el que figuren los ámbitos superados en las pruebas para la obtención del título de Graduado en ESO para mayores de 18 años, copia auténtica o copia con CSV.		
<input type="checkbox"/> Certificado académico en el que figuren las partes superadas en las pruebas de acceso a Ciclos formativos de Grado Medio, copia auténtica o copia compulsada de la misma.		



- Certificación académica oficial en el que figuren las competencias clave de Nivel 2 superadas en convocatorias anteriores de estas pruebas.
- Certificación académica oficial de los estudios de Bachillerato cursados con anterioridad, copia auténtica o copia con CSV.
- Certificación de calificaciones en el que figuren las materias superadas en las pruebas para la obtención del título de Bachiller para las personas mayores de veinte años, copia auténtica o copia con CSV.
- Certificación académica en el que figuren las materias de la parte común superadas en las pruebas de acceso a Ciclos formativos de Grado Superior, copia auténtica o copia con CSV.
- Certificación académica oficial en el que figuren las competencias clave de Nivel 3 superadas en convocatorias anteriores de estas pruebas.

Otros: (indíquese): _____

VIII. SOLICITUD, DECLARACIÓN, LUGAR, FECHA Y FIRMA

La persona abajo firmante DECLARA:

- NO disponer de ninguno de los requisitos de acceso directo para el acceso a certificados de profesionalidad del nivel solicitado, de conformidad con el artículo 20, apartado 2 del Real Decreto 34/2008, de 18 de enero, por el que se regulan los certificados de profesionalidad.
- NO participar en los ejercicios de aquellas competencias clave que haya superado con anterioridad.
- Que son ciertos los datos consignados en la presente solicitud, así como la documentación adjunta y SOLICITA ser admitida en las pruebas a que se refiere la presente solicitud para la obtención del certificado de superación de las competencias clave en la Comunidad Autónoma de Extremadura.

En _____ a _____ de _____ de _____

EL/LA SOLICITANTE (sello del receptor)

Fdo.: _____

**INFORMACIÓN SOBRE PROTECCIÓN DE LOS DATOS DE CARÁCTER PERSONAL RELATIVA A:**

La admisión de alumnos que participan en de pruebas para la obtención del certificado de superación de competencias clave necesarias para el acceso a los certificados de profesionalidad de cualificación profesional nivel 2 y 3 en la Comunidad Autónoma de Extremadura.

Responsable del tratamiento: Consejería de Educación y Empleo.

Dirección: Edificio III Milenio. Avda. Valhondo, s/n, Módulo 5, 2ª planta.

Mérida 06800.

Teléfono: 924004040.

Correo electrónico: dgformacion.eye@juntaex.es.

Delegada de protección de datos: dgformacion.eye@juntaex.es

Finalidad del tratamiento.

La Administración competente de la tramitación de este procedimiento que incluye una actividad de tratamiento de datos personales, tiene atribuidas la potestad de verificación de los datos personales del solicitante manifestados en esta solicitud en virtud de la Disposición adicional octava de la Ley Orgánica 3/2018, de 5 de diciembre, de Protección de Datos Personales y garantías de los derechos digitales.”

La admisión de alumnos que participan en de pruebas para la obtención del certificado de superación de competencias clave necesarias para el acceso a los certificados de profesionalidad de cualificación profesional nivel 2 y 3 en la Comunidad Autónoma de Extremadura.

Conservación de los datos.

La información de los datos será conservada hasta la finalización del procedimiento y posteriormente durante los plazos legalmente previstos en la normativa y durante el plazo que un juez o tribunal los pueda reclamar. Cumplidos esos plazos podrán ser trasladados al Archivo Histórico de acuerdo con la normativa vigente.

Licitud y base jurídica del tratamiento.

La base legal para los tratamientos indicados es RGPD 6 1C) tratamiento necesario para el cumplimiento de una obligación legal aplicable al responsable del tratamiento en el artículo 8 de la Ley Orgánica 3/2018, de 5 de diciembre, de Protección de datos personales y garantía de los derechos digitales.

Destinatarios.

Podrán ser comunicados a otros organismos u órganos de la Administración Pública sin precisar el previo consentimiento del interesado, cuando así lo prevea una norma de Derecho de la Unión Europea o una Ley, que determine que las cesiones procedan como consecuencia del cumplimiento del a obligación legal, aunque se deberá informar de este tratamiento al interesado, salvo excepciones previstas en el artículo 145.

Transferencias internacionales de datos.

No están previstas transferencia internacionales de datos.

Derechos de las personas interesadas.

Le informamos que en cualquier momento puede solicitar el acceso a sus datos personales. Asimismo, tiene derecho a la rectificación de los datos inexactos o en su caso solicitar la supresión, cuando, entre otros motivos, los datos no sean necesarios para el cumplimiento de sus fines, a la limitación del tratamiento, su oposición al mismo, así como la portabilidad de los datos personales.

Estos derechos podrá ejercerlos presentando la correspondiente solicitud en el Sistema de Registro Único de la Administración de la Comunidad Autónoma de Extremadura y de sus organismos públicos vinculados o dependientes, o remitidos por correo postal en la dirección Edificio III Milenio. Avda. Valhondo, s/n, Módulo 5. 2ª planta. Mérida 06800. Tiene derecho a presentar una reclamación ante la Agencia Española de Protección de Datos en el supuesto que considere que el ejercicio de sus derechos no ha sido atendido convenientemente, a través de su sede electrónica o en su domicilio: C/ Jorge Juan 6, 28001.Madrid.



II AUTORIDADES Y PERSONAL

2. OPOSICIONES Y CONCURSOS

CONSEJERÍA DE EDUCACIÓN Y EMPLEO

RESOLUCIÓN de 13 de junio de 2023, de la Dirección General de Personal Docente, por la que se modifica la Resolución de 24 de mayo de 2023 por la que se hace pública la composición definitiva de los Tribunales que han de juzgar los procedimientos selectivos para ingreso en los cuerpos docentes no universitarios correspondientes al año 2023. (2023062370)

Por Resolución de 24 de mayo de 2023 (DOE n.º 101, 29 de mayo de 2023), de la Dirección General de Personal Docente, por la que se hace pública la composición definitiva de los Tribunales que han de juzgar los procedimientos selectivos para ingreso en los cuerpos docentes no universitarios correspondientes al año 2023, convocados por Resolución de 10 de marzo de 2023, de la Dirección General de Personal Docente, por la que se convocan procesos selectivos para ingreso, acceso y adquisición de nuevas especialidades, por el sistema concurso-oposición, para los Cuerpos de Profesores de Enseñanza Secundaria, Profesores Especialistas en Sectores Singulares de Formación Profesional, Profesores de Escuelas Oficiales de Idiomas y Profesores de Música y Artes Escénicas y por la que se convocan procesos para integración por primera vez en listas de espera ordinarias y supletorias y valoración de méritos de personas integrantes en las mismas, para los Cuerpos de Profesores de Enseñanza Secundaria, Profesores Especialistas en Sectores Singulares de Formación Profesional, Profesores Técnicos de Formación Profesional, Profesores de Escuelas Oficiales de Idiomas, Profesores de Música y Artes Escénicas, Profesores de Artes Plásticas y Diseño, y Maestros de Taller de Artes Plásticas y Diseño.

En virtud de lo dispuesto en la mencionada convocatoria, esta Dirección General ha dispuesto:

De conformidad con lo previsto en el artículo 7.7 del Real Decreto 276/2007, de 23 de febrero, por el que se aprueba el Reglamento de ingreso, accesos y adquisición de nuevas especialidades en los cuerpos docentes a que se refiere la Ley Orgánica 2/2006, de 3 de mayo, de Educación, y se regula el régimen transitorio de ingreso a que se refiere la disposición transitoria decimoséptima de la citada ley, a raíz de las circunstancias que concurren en alguno de los integrantes de los órganos de selección, proceder a la modificación de la composición de los tribunales en los términos que se indican en el anexo I.c de esta resolución, afectando a las especialidades de Orientación Educativa (590018) y Equipos Electrónicos (590231).



La publicación de dicho anexo se realizará en el portal PROFEX (<https://profex.educarex.es>) en el apartado de oposiciones.

Mérida, 13 de junio de 2023.

La Directora General de Personal
Docente,
EVA MARTÍN LÓPEZ

• • •

**III****OTRAS RESOLUCIONES****CONSEJERÍA DE HACIENDA Y ADMINISTRACIÓN PÚBLICA**

RESOLUCIÓN de 8 de junio de 2023, de la Secretaría General, por la que se da publicidad a la renovación del Acuerdo de Colaboración para la organización de los Premios EMPRENDEXXI, entre la Consejería de Economía, Ciencia y Agenda Digital y Caixa Emprendedor XXI, SA. (2023062307)

Habiéndose firmado el día 15 de noviembre de 2022, la renovación del Acuerdo de Colaboración para la organización de los Premios EMPRENDEXXI, entre la Consejería de Economía, Ciencia y Agenda Digital y Caixa Emprendedor XXI, SA, de conformidad con lo previsto en el artículo 8 del Decreto 217/2013, de 19 de noviembre, por el que se regula el Registro General de Convenios de la Administración de la Comunidad Autónoma de Extremadura.

RESUELVO:

La publicación en el Diario Oficial de Extremadura de renovación del acuerdo que figura como anexo de la presente resolución.

Mérida, 8 de junio de 2023.

La Secretaria General.
PA, Resolución de 01/03/2021,
DOE n.º 43, de 4 de marzo de 2021.
La Jefa de Servicio de Legislación y
Documentación,
M.ª MERCEDES ARGUETA MILLÁN



RENOVACIÓN DEL ACUERDO DE COLABORACIÓN
PARA LA ORGANIZACIÓN DE LOS PREMIOS EMPRENDEXXI

De una parte,

La Consejería de Economía, Ciencia y Agenda Digital de la Junta de Extremadura, representada en este acto por D. Manuel Jiménez García, Secretario General de la Consejería, con domicilio en Paseo de Roma S/N de Mérida, cargo que ostenta en virtud del nombramiento efectuado por el Decreto 73/2019, de 16 de julio (DOE 137, de 17 de julio de 2019), actuando en el ejercicio de las competencias que tiene atribuidas por el Decreto 165/2019, de 29 de octubre, por el que se establece la estructura orgánica de la Consejería de Economía, Ciencia y Agenda Digital y por delegación mediante Resolución de 18 de julio de 2019 (DOE núm. 141, de 23 de julio de 2019).

Y de otra,

Caixa Emprendedor XXI, SA, con domicilio en Barcelona, Av. Diagonal 621-629 Torre I, provista de N.I.F. A-63495550, representada por D.ª Gemma Beltrán Prat, en su calidad de Aportado, en virtud de la escritura otorgada en Barcelona, el día 11 de febrero de 2020, ante el Notario don Salvador Farrés Ripoll, con el número 1265 de protocolo. En adelante, "Caixa Emprendedor XXI".

A los efectos del presente documento, la Consejería de Economía, Ciencia y Agenda Digital de la Junta de Extremadura y Caixa Emprendedor XXI serán designadas conjuntamente como las "Partes" e individual e indistintamente como la "Parte", o mediante su propia denominación.

MANIFIESTAN

- I. Que el 20 de febrero de 2019 las partes firmaron un Acuerdo de Colaboración entre la Consejería de Economía e Infraestructuras de la Junta de Extremadura y Caixa Emprendedor XXI (Grupo CaixaBank) para la organización de los Premios Emprende XXI (en adelante, el "Acuerdo de Colaboración").
- II. Que el Acuerdo de Colaboración tenía una vigencia de un (1) año pudiendo ser renovado anualmente previo acuerdo expreso de las Partes, el cual se renovó el pasado 27 de noviembre del 2020 y el 15 de noviembre de 2021.
- III. Que es voluntad de las Partes continuar colaborando en la organización y entrega de los Premios EmprendeXXI de Extremadura para la 16ª Edición, de acuerdo con las bases adjuntas al presente documento como Anexo.



IV. Que, de acuerdo con lo anterior, es voluntad de las Partes renovar el Acuerdo de Colaboración para la 16ª Edición de los Premios EmprendeXXI, sin perjuicio de que este se pueda prorrogar de nuevo de mutuo acuerdo por las Partes.

En consecuencia, expuesto cuanto antecede, las partes de común acuerdo, libre y espontáneamente, convienen en suscribir la presente renovación del Acuerdo de Colaboración.

Y en prueba de conformidad suscriben el presente acuerdo, en dos ejemplares a 15 de noviembre de 2022.

Apoderada.

Caixa Emprendedor XXI – CaixaBank,

D.ª GEMMA BELTRÁN PRAT

Secretario General.

Consejería de Economía, Ciencia y Agenda
Digital,

D. MANUEL JIMÉNEZ GARCÍA

**ANEXO**

PREMIOS EMPRENDEXXI

BASES 2022

1. Preámbulo.
2. Premios EmprendeXXI Convocatoria 2022.
3. Requisitos de participación.
4. Presentación de candidaturas.
5. Criterios de valoración.
6. Proceso de selección.
7. Premios.

A las empresas con mayor impacto en su región.

A las empresas mas innovadoras y con mayor potencial para solucionar los retos planteados.

Programa internacional de acompañamiento a empresas.

Accésits a la innovación.

8. Confidencialidad, publicidad y envío de la newsletter.

Confidencialidad.

Publicidad de las nominaciones de los premios.

Newsletter EmprendedorXXI.

Aceptación de las bases.

1. Preámbulo.

Las empresas innovadoras jóvenes, con ambición y potencial de crecimiento, son clave para el desarrollo económico y social de los territorios. Su contribución no se limita solamente a la generación de riqueza y empleo, sino también a la creación de conocimiento y al desarrollo de tecnología y soluciones para los nuevos retos y necesidades de la sociedad.



Estas jóvenes empresas innovadoras afrontan grandes desafíos vinculados al desarrollo del producto, del negocio y al acceso al mercado en sus etapas iniciales. Para hacerles frente necesitan no solo financiación especializada, sino también un acompañamiento experto que les ayude a desarrollar su potencial y mejorar su capacidad para atraer inversores y clientes.

Por eso, desde "CaixaBank, SA, y su filial Caixa Emprendedor XXI SAU," contribuimos al desarrollo de jóvenes empresas innovadoras con alto potencial de crecimiento proporcionándoles financiación y acompañamiento experto en sus primeras etapas y en su crecimiento posterior a través de DayOne, el servicio de CaixaBank para empresas tecnológicas e inversores.

Además, a través de los Premios EmprendeXXI identificamos, reconocemos y acompañamos a las empresas innovadoras de reciente creación con mayor potencial de crecimiento. Los Premios EmprendeXXI pretenden ser el impulso de aquellas empresas que ya han dado sus primeros pasos, que les permita acelerar su proceso de crecimiento y expansión global.

Este año estaremos en nuestra 16ª edición impulsando el emprendimiento en España y Portugal. Desde su creación, en 2007, hemos acompañado a 463 empresas que han resultado ganadoras en las diferentes ediciones y hemos repartido más de 7,5 millones de euros en premios. Los Premios EmprendeXXI han contado también con el apoyo de más de 135 entidades que se han ido sumando a la iniciativa como cootorgantes, coorganizadoras o colaboradoras, y más de 300 empresarios, inversores, y representantes de entidades vinculadas al emprendimiento que participan anualmente en los 50 comités y jurados que se celebran en toda España y en Portugal.

En esta décimo sexta edición los premios Retos EmprendeXXI buscan dar soluciones a los principales retos de la sociedad en 2022 y el entorno económico actual.

2. Premios EmprendeXXI. Convocatoria 2022.

El grupo CaixaBank, a través de CaixaBank DayOne, convoca la décimo sexta edición de los Premios EmprendeXXI que identifican, reconocen y acompañan a las empresas innovadoras de reciente creación con mayor potencial de crecimiento en España y Portugal.

Los Premios EmprendeXXI están cootorgados con el Ministerio de Industria, Comercio y Turismo a través de la Empresa Nacional de Innovación S.M.E., SA (ENISA) en España y con el Banco BPI en Portugal, y cuentan con el apoyo de entidades de referencia implicadas en el apoyo al desarrollo de las empresas innovadoras.

Los Premios EmprendeXXI buscan identificar jóvenes empresas innovadoras que, habiendo tenido unos primeros resultados de éxito, tienen ante sí un ambicioso plan de crecimiento y necesitan recursos para llevarlo a cabo.



Las empresas participantes optan a los siguientes premios:

- Premios Regional a las empresas con mayor impacto en su territorio. Optan a este premio todas las empresas de un territorio independientemente de su sector. Este premio está cootorgado en España con el Ministerio de Industria, Comercio y Turismo a través de ENISA en España y con el Banco BPI en Portugal.
- Premio Reto EmprendeXXI a las empresas más innovadoras y con mayor potencial para resolver los retos planteados. Las empresas participantes deberán presentar soluciones a los retos de la sociedad en 2022 y el entorno económico actual. Estos 6 retos están relacionados con los sectores más representativos y sensibles a la realidad actual de la sociedad y la economía.

Acompañamiento internacional

Además de una dotación económica, las empresas ganadoras de la fase territorial (19 empresas) y la ganadora y finalista de los retos (12 empresas), disfrutarán de un programa de acompañamiento internacional en alguno de los principales ecosistemas de innovación mundial. En concreto, accederán al programa "Moonshot Thinking for entrepreneurs" impartido por profesorado de ESADE y expertos de Silicon Valley, visitando algunos de los principales hubs de innovación del mundo.

Accésits a la innovación.

La iniciativa Premios EmprendedorXXI cuenta con el apoyo de distintas entidades a fin de otorgar un premio accésit a la innovación. La información sobre los mismos se comunicará en la página web de los premios (www.emprendedorxxi.es) y sus canales sociales.

Los premios cuentan con el apoyo de la Embajada de Israel en España y el Ministerio Adjunto e da Economia y la Agência Nacional da Inovação de Portugal.

Para otorgar los accésits a la innovación se valorará la aportación de valor y la capacidad disruptiva de la innovación propuesta, entendiendo innovación en un sentido amplio (tecnología, modelo de negocio, procesos, canales de venta, etc.).

Se entregarán además dos accésits especiales que tendrán una dotación de 10.000€ cada uno: el premio Impacto Social a la empresa con mayor influencia positiva en la sociedad y el premio Deep Tech a la innovación tecnológica más disruptiva.

Investors Day EmprendeXXI.

Los ganadores territoriales y los finalistas y ganadores de los retos participarán en el Investors Day Emprende XXI. Una jornada que tiene por objetivo poner en contacto a las



+30 startups ganadoras de los Premios EmprendedorXXI con los principales inversores del ecosistema y corporaciones con interés en innovación prevista para el mes de junio-julio de 2023.

DayOne Open Innovation Program.

Los Premios EmprendeXXI, a través de CaixaBank DayOne, lanzará próximamente la 3ª edición de la iniciativa "DayOne Open Innovation Program" en la cual podrán participar las empresas del ecosistema Premios EmprendeXXI y DayOne.

El DayOne Open Innovation Program, es una iniciativa que pretende acercar el ecosistema emprendedor a las distintas áreas de negocio de la entidad y desarrollar conjuntamente proyectos innovadores. Para ello, las startups podrán presentar sus soluciones a retos en diferentes ámbitos.

Las condiciones específicas de esta iniciativa, así como las bases de participación, fechas, retos, etc. se comunicará mediante publicación en los canales propios de Premios EmprendeXXI y CaixaBank DayOne.

La organización se reserva el derecho de ampliar la dotación en especie de los premios, mediante acuerdos con terceros colaboradores. En este caso se informará a través de la página web y las redes sociales de los Premios EmprendeXXI.

3. Requisitos de participación

Para presentarse a los Premios EmprendeXXI, las empresas candidatas deben cumplir los siguientes requisitos:

- Ser empresas constituidas como persona jurídica con ánimo de lucro (SA, SL, Sociedades laborales, Cooperativas, Sociedades Civiles) y tener domicilio fiscal en España o Portugal.
- Haber iniciado su actividad o constituirse a partir del 1 de enero de 2019 (alta en modelo 036 de Hacienda o Escritura Constitución).
- Los socios fundadores deberán liderar la empresa, ostentar un porcentaje de participación mayoritario y trabajar principalmente en ella. (Participación superior al 50% de los founders no aplica a iniciativas de transferencia tecnológica derivadas de Universidades y centros de investigación, siempre y cuando el equipo emprendedor esté formado por perfiles técnicos y de negocio).



- El Premio Regional está dirigido a microempresas y PYMES de base tecnológica e innovadora de todos los sectores segmentados por territorio.
- El Premio Retos EmprendedorXXI a las empresas con mayor potencial para solventar el reto planteado está dirigido exclusivamente a microempresas y PYMES de base tecnológica de los sectores siguientes:

- SEMILLAXXI: Buscamos soluciones tecnológicas relacionadas con la producción agropecuaria, tecnología y productos para la industria agroalimentaria, la transformación y elaboración de productos agrícolas y alimentarios, para establecer una producción más eficiente, efectiva, sostenible y saludable en dicha industria.

Sectores potenciales: agricultura, alimentación, health, SaaS, maquinaria, biotech...

- SILVERXXI: Queremos asegurar el envejecimiento activo y una vida larga y sana a través de la tecnología. Sectores potenciales: agetech, ciencias de la vida, e-health, movilidad reducida, turismo senior, sports, medical devices, fitness...
- BANCAXXI: La transformación digital y tecnológica del sector financiero: la digitalización y la innovación en producto y servicio es uno de los principales retos estratégicos del sector financiero, así como la mayor especialización en segmentos de clientes: senior, millenials, tech companies, comercios. Bajo este reto, premiaremos a aquellas soluciones innovadoras que aporten valor a la oferta de productos y Servicios del sector Financiero (banca y seguros). Sectores potenciales: Fintech, insurtech, legaltech, medios de pago, regtech, ciberseguridad, connectivity&data, blockchain...
- PLANETAXXI: La sostenibilidad como la palanca de acción contra el problema medioambiental y el reto de frenar el cambio climático. Queremos encontrar las mejores soluciones que puedan ayudar a dejar un planeta mejor para las nuevas generaciones, nuestros bosques, nuestros océanos, la lucha activa contra los residuos plásticos y los materiales alternativos. Propuestas innovadoras que ayuden a encontrar la mejor solución a los retos planteados en la búsqueda de un estilo de vida menos agresivo con los recursos naturales.

Sectores potenciales: cleantech, reciclaje, energía, sostenibilidad...

- CIUDADXXI: Buscamos propuestas de valor con foco en cómo hacer que las ciudades y pueblos donde vivimos sean más sostenibles (climate change, green energy, Smart mobility, healthy air), seguras (ciberseguridad, traffic free), conectadas (datos, movilidad, IOT, Smart buildings) y con movilidad adaptada.



Sectores potenciales: cleantech, energy, proptech, mobility, cybersecurity, connectivity & data...

- VIVEXXI: Uno de los sectores que ha sufrido por la crisis del COVID19 es el sector turístico y la hostelería. En esta categoría buscamos soluciones que ayuden a la reactivación del sector, nuevos modelos de negocio innovadores y más sostenibles y soluciones que contribuyan a su digitalización.

Sectores potenciales: turismo, hoteles, restauración, travel, retailtech, ocio, VR/AR...

El concurso está destinado a empresas base tecnológica y digital, con un alto potencial de crecimiento y modelos de negocio escalables e innovadores, entendiéndose la innovación en un sentido amplio (producto, procesos, modelo de negocio, etc.).

Quedan explícitamente excluidos:

- los autónomos
- las empresas consideradas como "grandes empresas" según la Comisión Europea, es decir, que tengan más de 250 empleados y que facturen más de 50 millones de euros al año o cuyo balance general anual sea superior a 43 millones de euros, o las empresas en las que más del 25% del capital sea ostentado por una o más empresas consideradas como grandes según la anterior definición.

Las empresas que hayan resultado premiadas en ediciones anteriores no pueden optar al mismo galardón, pero sí que pueden presentarse y competir en otras categorías y a los accésits.

4. Presentación de candidaturas

La presentación de candidaturas a los Premios se realizará exclusivamente en línea a través de la página web de los Premios EmprendeXXI donde se habilitará un link para acceder a la plataforma de registro de candidaturas. La página web de los Premios es: <http://www.emprendedorxxi.es>.

Más concretamente se debe:

- Rellenar el formulario de solicitud, y
- Adjuntar la documentación acreditativa del cumplimiento de las bases, el resto de información obligatoria, así como la información opcional que se considere oportuna.



El periodo de presentación de candidaturas comienza el jueves, 26 de octubre de 2022 a las 11:00 am y finaliza el lunes, 5 de diciembre de 2022 a las 3:00 pm (todos los horarios se indican en GMT+1).

La organización se reserva el derecho de modificar las fechas de apertura y cierre del periodo de presentación de candidaturas. En ese caso se informará a través de la página web y de las redes sociales de los Premios EmprendeXXI.

5. Criterios de valoración

Para la valoración de las candidaturas se tendrán en cuenta los siguientes criterios:

- Equipo: Compromiso, dedicación y riesgo asumido por el equipo emprendedor; adecuación de la experiencia/formación del equipo a las necesidades del negocio; composición del equipo y capacidad de atraer talento; motivación; existencia de Consejos y perfil de los expertos, porcentaje de participación en la sociedad del equipo fundador, etc.
- Modelo de negocio: Cadena de valor y monetización del modelo de negocio; análisis de la competencia; capacidad de conseguir clientes; plan comercial y de marketing; potencial y capacidad de internacionalización; capacidad o probabilidad de disponer de los recursos necesarios para implementar el plan de negocio; coherencia interna e histórica de las proyecciones financieras, etc.
- Ambición: Tamaño y proyección de crecimiento del mercado accesible; escalabilidad; competencia existente y esperable; concentración de clientes; ambición y solidez de las proyecciones de ventas; margen bruto esperable; generación de puestos de trabajo, etc.
- Innovación: Grado de innovación del producto o servicio; análisis adecuado de las necesidades del cliente; ventajas competitivas y barreras de entrada; posicionamiento respecto a la competencia, adecuación de su propuesta de valor a la transformación e impacto en su sector, etc.
- Histórico: Facturación y/o financiación conseguida; resultados obtenidos respecto a los recursos empleados, etc.

Para los Premios a la mejor empresa de su región se valorará, adicionalmente a los criterios anteriores, la vinculación y el impacto de la empresa en la región. Para los Premios Retos EmprendeXXI a la mejor solución a los retos planteados, se valorará además el encaje de la propuesta con el reto, el estado de desarrollo del proyecto y el potencial de impacto en el reto planteado.

6. Proceso de selección.

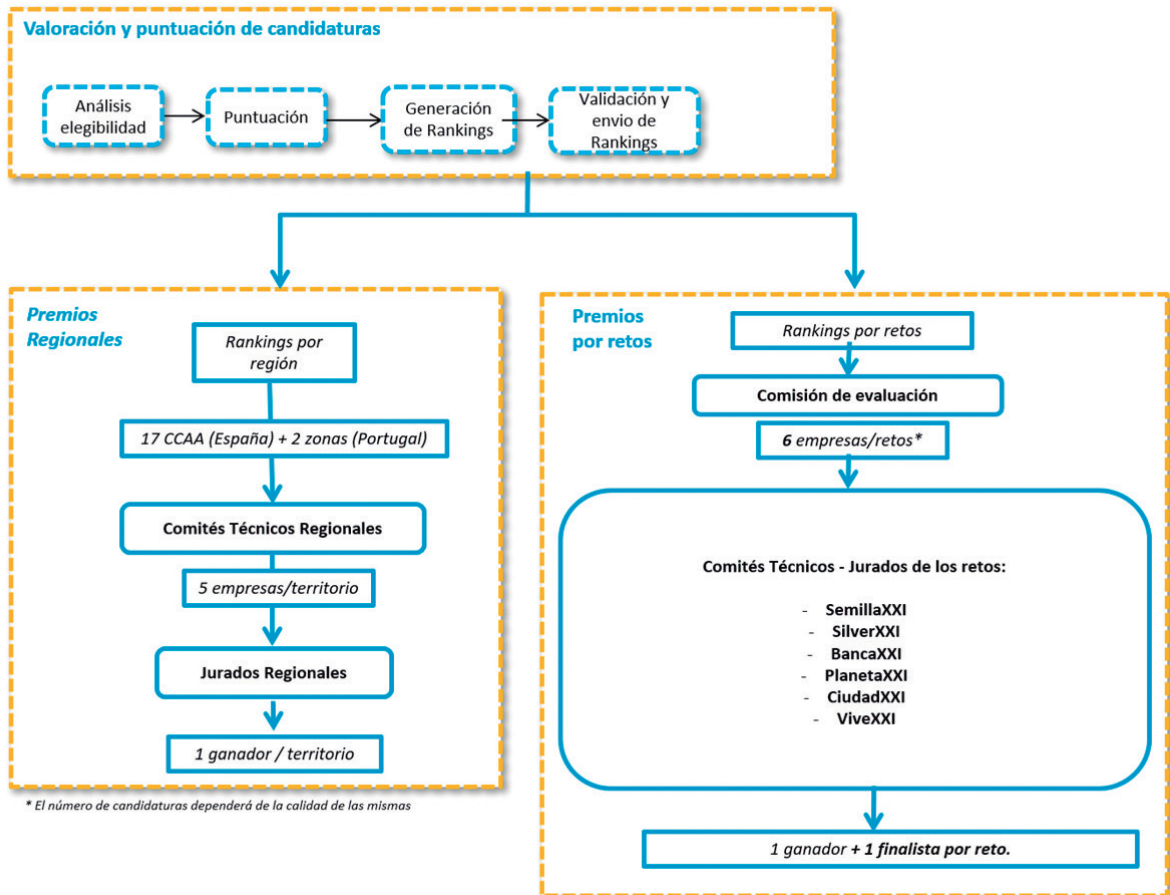

* El número de candidaturas dependerá de la calidad de las mismas

Grafico. Proceso de selección PEXXI

Valoración y puntuación de candidaturas.

1. **Análisis de elegibilidad.** Una vez cerrado el plazo de presentación de solicitudes se revisan las candidaturas. Esta revisión se centra en confirmar que las candidaturas se ajustan al perfil de empresa objetivo de los Premios y que cumplen los requisitos de participación detallados en estas bases, muy especialmente en cuanto a su componente de innovación. Las candidaturas que no se ajusten a los requisitos de participación se descartan del proceso.
2. **Puntuación.** Las solicitudes se revisan y puntúan en base a la información facilitada en el formulario de candidatura y a la documentación adjuntada. Las solicitudes son evaluadas en remoto por evaluadores independientes que las puntúan conforme a unas tablas de valoración estandarizadas que incluyen más de 20 criterios.



3. Elaboración de rankings. Una vez finalizado el proceso de valoración inicial, las candidaturas se ordenan por puntuación y se generan los diferentes rankings por territorio o sector que son remitidos a los órganos de selección correspondientes.

Proceso de selección de los Premios Regionales

4. Comités Técnicos: Los Comités Técnicos están compuestos por representantes de los cootorgantes de los Premios EmprendeXXI, de las entidades organizadoras de cada territorio, y expertos en el ecosistema emprendedor (emprendedores de éxito, business angels, Venture capital). El Comité Técnico analiza las candidaturas presentadas, las puntuaciones otorgadas, y selecciona las empresas que se presentarán ante el Jurado autonómico. Siempre que sea posible, el Comité Técnico solicitará la presentación y defensa de la candidatura por parte de la empresa que está compitiendo y en algunos casos, puede organizar sesiones de preparación de los pitch para los finalistas. La asistencia a estas sesiones, en el caso de organizarse, es obligatoria para permanecer en el proceso.
5. Jurados y actos de entrega: Los Jurados designan a la empresa ganadora de cada comunidad. Los Jurados autonómicos están integrados por miembros representantes de los cootorgantes, representantes institucionales, inversores, empresarios de prestigio, emprendedores de éxito y antiguos ganadores de los Premios EmprendeXXI. El Jurado Territorial estará presidido por CaixaBank y el cootorgante. El Jurado requiere la presentación y defensa de la candidatura por parte de la empresa que está compitiendo. Además, pueden organizarse sesiones de preparación de los pitch para los finalistas. La asistencia a estas sesiones, en el caso de organizarse, es obligatoria para permanecer en el proceso. El fallo del Jurado es inapelable y se hace público el Acto de entrega de los Premios EmprendeXXI, que puede tener lugar ese mismo día o en fecha posterior. El Acto de entrega tendrá lugar durante el DayOne Innovation Summit asignado a la CCAA. Todos los participantes que hayan sido nombrados finalistas se comprometen a asistir. Los actos de entrega se celebrarán en formato presencial, en el primer semestre de 2023, las fechas exactas se publicarán en la web de los Premios (<http://www.emprendedorxxi.es>).

Proceso de selección de los premios Retos EmprendeXXI

6. Comisión de Evaluación: La Comisión de Evaluación está integrada por representantes de las entidades organizadoras, cootorgantes especialistas en valoración de empresas y las áreas de CaixaBank embajadoras de los Premios EmprendeXXI y selecciona, en cada uno de los retos, las empresas que se elevarán a cada uno de los Comités Técnicos - Jurado Retos EmprendeXXI.



7. Comités Técnicos - Jurados de los Retos: Los Comités Técnicos - Jurados de los retos planteados están compuestos por profesionales de referencia de la industria y del sector, inversores especializados y representantes institucionales. Los Comités Técnicos-Jurados se celebrarán en junio de 2023 y seleccionarán la empresa ganadora y una finalista de cada reto. Las empresas presentarán su candidatura ante el Comité- Jurado en un formato de pitch más un turno de preguntas. El fallo del Comité - Jurado es inapelable y se hará público durante el Acto de entrega.

Previamente a los Comités- Jurado se organizarán sesiones de formación y networking con miembros del ecosistema para los finalistas. La no asistencia al Comité- Jurado, a las sesiones de preparación previas o actividades que se organicen con motivo de la Fase de Selección, comportará la exclusión del proceso de selección.

8. Acto de entrega: El acto de entrega de los premios a los 6 retos está previsto que se celebre durante el mes de junio de 2023 en el marco del DayOne Innovation Summit RetosXXI, en lugar y fecha a confirmar.

Aspectos generales del proceso de selección.

La organización se reserva el derecho de modificar cualquier fecha de comités, jurados o actos de entrega previstos en estas bases, así como ajustar el procedimiento en el proceso de selección si se considerara necesario. En tal caso se informará a través de la página web (<http://www.emprendedorxxi.es>) y por correo electrónico a las entidades organizadoras y colaboradoras.

En caso de que la calidad de las candidaturas no se considere suficiente, la organización puede modificar el número de candidaturas que superan una fase o se elevan a los comités y jurados correspondientes, así como declarar el premio desierto.

Los costes de desplazamiento y/o alojamiento de las empresas convocadas a los Comités y Jurado de los premios Retos EmprendeXXI podrán ser asumidos por la organización (1 representante por empresa). En todo caso, se informará por e-mail a los candidatos seleccionados de las condiciones detalladas.

7. Premios

A través de los Premios EmprendeXXI, los organizadores y los cootorgantes quieren contribuir de forma decisiva al impulso de las empresas y para ello, más allá de la dotación económica, los premios ofrecen programas de acompañamiento y acciones para incrementar su visibilidad ante los socios clave para su futuro.



Las empresas ganadoras, en el momento de la aceptación de los premios, se comprometerán a asistir y realizar los programas de acompañamiento. La dotación económica a entregar a las empresas ganadoras se podrá diferir o aminorar en función de la asistencia a los mencionados programas y su coste asociado.

Todas las empresas participantes pueden optar a los siguientes premios:

Premio Regional a las empresas con mayor impacto en su región.

Las 17 empresas ganadoras de la competición en España (1 empresa ganadora en cada comunidad) y las 2 empresas ganadoras en Portugal (1 empresa ganadora por cada región) serán reconocidas como las empresas de mayor potencial de crecimiento en su región y recibirán:

- Una dotación económica de 6.000€ ¹.
- Acceso a un programa de acompañamiento internacional.
- Participación en el Investors Day EmprendeXXI y posibilidad de participar en el DayOne Open Innovation Program.
- Acceso a la comunidad DayOne AlumniXXI con los ganadores de las ediciones previas

Premio Retos EmprendeXXI: a las empresas con mayor potencial para solventar los retos planteados

Las 6 empresas ganadoras sectoriales (1 empresa ganadora en cada reto) serán reconocidas como empresa que ha presentado la mejor solución para el reto planteado, y recibirán una dotación económica ²:

- 20.000€ a la ganadora de cada reto:
 - SEMILLAXXI: Transformación digital e innovación en el sector agroalimentario
 - SILVERXXI: Asegurar el envejecimiento activo y una vida larga y sana a través de la tecnología.
 - BANCAXXI: La transformación digital del sector financiero.

¹ Todos los premios están sujetos a las retenciones correspondientes e ingresos a cuenta que procedan en su caso. Es responsabilidad del ganador, en todo caso, declarar el premio según proceda en el impuesto al que esté sujeto. Los premios en metálico serán abonados mediante transferencia a una cuenta corriente de CaixaBank o BPI con titularidad de la empresa premiada.

² Todos los premios están sujetos a las retenciones correspondientes e ingresos a cuenta que procedan en su caso. Es responsabilidad del ganador, en todo caso, declarar el premio según proceda en el impuesto al que esté sujeto. Los premios en metálico serán abonados mediante transferencia a una cuenta corriente de CaixaBank o BPI con titularidad de la empresa premiada.



- PLANETAXXI: La sostenibilidad medioambiental, un planeta mejor para las nuevas generaciones.
- CIUDADXXI: Las nuevas ciudades: más sostenibles, seguras, conectadas y adaptadas.
- VIVEXXI: Digitalización, nuevos modelos de negocio y reactivación del sector hotelero, restauración, turismo y ocio.

Las 6 empresas ganadoras (1 empresa ganadora en cada reto) y las 6 empresas finalistas (1 empresas por cada reto) tendrán acceso a:

- La participación en el Investors Day EmprendeXXI y el DayOne Open Innovation Program.
- Acceso al programa de formación internacional, Moonshot Thinking for Entrepreneurs
- La comunidad DayOne AlumniXXI con los fundadores de las empresas ganadoras de anteriores ediciones.

Premios EmprendeXXI se reserva el derecho a diferir una parte del pago a la finalización de la edición y una vez superados los requisitos establecidos.

Programa internacional de acompañamiento a empresas.

Además de la dotación económica del premio, las 19 empresas ganadoras del premio regional, las 6 ganadoras de los retos planteados (1 empresa de cada reto) y las 6 empresas finalistas de los retos (1 empresa de cada reto) tendrán acceso a un programa de acompañamiento internacional.

El programa incluirá una estancia internacional en alguno de los principales hubs de innovación del mundo. El programa está previsto que tenga lugar durante el mes de Julio de 2023.

Apoyo internacional y accésits a la innovación.

La iniciativa Premios EmprendeXXI cuenta con el apoyo de distintas entidades internacionales. La información sobre los mismos se comunicará en la página web de los premios (www.emprededorxxi.es) y sus canales sociales.

Los premios cuentan con el apoyo de la Embajada de Israel en España y el Ministerio Adjunto e da Economia y la Agência Nacional da Inovação de Portugal.



Para otorgar los accésits a la innovación se valorará la aportación de valor y la capacidad disruptiva de la innovación propuesta, entendiendo innovación en un sentido amplio (tecnología, modelo de negocio, procesos, canales de venta, etc.).

Los promotores de los Premios EmprendeXXI remitirán las candidaturas que optan al accésit a la entidad otorgante de este, que seleccionará y propondrá la empresa ganadora. Asimismo, se reserva el derecho de declarar desierto el accésit. La entidad otorgante del accésit puede solicitar información adicional y realizar entrevistas, presenciales o telefónicas, con las empresas candidatas.

Se entregarán además dos accésits especiales que tendrán una dotación de 10.000€ cada uno: el premio Impacto Social a la empresa con mayor influencia positiva en la sociedad y el premio Deep Tech a la innovación tecnológica más disruptiva.

Investors Day EmprendedorXXI.

Todas las empresas ganadoras de la 16ª edición de los Premios EmprendeXXI tendrán acceso a participar en las sesiones "Investors Day EmprendeXXI" a fin de ponerles en contacto con los principales inversores y corporaciones con interés en innovación. Las fechas y formatos se comunicarán a las empresas ganadoras llegado el momento de la celebración de estas jornadas.

Programa DayOne Open Innovation.

Los Premios EmprendeXXI, a través de CaixaBank DayOne, lanzarán próximamente el programa "DayOne Open Innovation" a fin de seleccionar una empresa de cada vertical sectorial en el que se lance un reto con la que realizar un piloto con un área de negocio del grupo CaixaBank.

Las condiciones legales para participar en este programa se publicarán en la página web de DayOne (www.dayonecaixabank.com) y Premios EmprendeXXI (www.emprendedorxxi.es). DayOne y Premios EmprendeXXI comunicarán a las empresas participantes de los Premios EmprendedorXXI la apertura de esta convocatoria, a la cual podrán optar en caso de que cumplan los requisitos de participación.

Sesiones formativas online para todos los candidatos.

Además, solo por presentar tu candidatura a los Premios EmprendeXXI, las empresas candidatas tendrán acceso a sesiones formativas online sobre algunas de las temáticas de mayor interés para emprendedores. Estas sesiones tendrán lugar durante los meses de diciembre 2022 a febrero 2023 fechas pendientes de confirmación final, y podrán consistir en formato webinar, curso formación online u otros que se considere por la organización.



DayOne AlumniXXI.

La comunidad DayOne AlumniXXI nace como punto de encuentro para el intercambio de conocimientos, ideas y experiencias entre los fundadores de las start-ups premiadas a lo largo de la historia de los Premios EmprandeXXI.

Una iniciativa que combina una comunidad virtual y encuentros presenciales que ayudará a reforzar vínculos y crear sinergias entre los premiados y el ecosistema emprendedor y de la innovación.

8. Confidencialidad, Publicidad y Envío de Newsletter.

Los premios son otorgados por Caixa Emprendedor XXI, SA, cootorgados junto con Caixa-Bank, SA, junto con la Empresa Nacional de Innovación S.M.E., SA (ENISA) del Ministerio de Industria, Comercio y Turismo en España y el Banco BPI en Portugal, y gestionados por CaixaBank, SA, a través de DayOne, su división para empresas tecnológicas y sus inversores.

Confidencialidad.

Se garantizará la confidencialidad de las candidaturas presentadas durante todo el proceso. En cualquier caso, se podrán difundir las características generales de estas y, en su momento, el nombre de los proyectos ganadores, su logo, actividad y principales logros, así como las personas integrantes del equipo promotor.

Caixa Emprendedor XXI, SAU informa que:

- a) Para la gestión de los Premios no se tendrá acceso a datos de carácter personal, a excepción de los Datos de Contacto de las empresas candidatas a los Premios, según se definen en el apartado siguiente.
- b) Datos de los representantes de las personas jurídicas.

Los datos de los representantes, empleados u otras personas físicas que actúen en nombre o por cuenta de las empresas candidatas y que sean facilitados por éstas a Caixa Emprendedor XXI, SAU (esto es, datos de contacto profesional, cargo desempeñado en la entidad/empresa y, en su caso, poderes para actuar en su nombre y representación - los "Datos de Contacto"), serán tratados en base al interés legítimo de Caixa Emprendedor con la finalidad de mantener relaciones con la persona jurídica a la que prestan servicios, tal y como se recoge en el artículo 19 de la Ley Orgánica 3/18, de Protección de Datos (LOPD). En particular, serán tratados con la finalidad de gestionar las presentes bases, que podrá incluir la comunicación de dichos datos a los Comités Técnicos



y al Jurado, según se definen en las presente bases, y a las entidades organizadoras y cootorgantes de los Premios, con el fin de poder analizar y evaluar las candidaturas presentadas, así como, en su caso, para cumplir con las obligaciones normativas impuestas a Caixa Emprendedor XXI S.A.U. durante la vigencia de los mismos. Una vez finalizada la vigencia, los datos serán conservados (tal como indica la normativa), a los únicos efectos de cumplir con las obligaciones legales requeridas y para la formulación, ejercicio o defensa de reclamaciones, durante el plazo de prescripción de las acciones derivadas de las presentes bases.

- c) Caixa Emprendedor XXI, como filial del Grupo CaixaBank, podrá compartir la información obtenida de las empresas participantes con CaixaBank S.A, con la finalidad de analizar la información aportada por los participantes en el marco de los Premios EmprndeXXI y adecuar su oferta comercial de productos y servicios al ecosistema emprendedor.
- d) Caixa Emprendedor XXI colabora con escuelas de negocio y universidades en la generación de conocimiento relevante sobre el estado y la evolución de las iniciativas emprendedoras con alto potencial de crecimiento en España, a partir de la información generada a través de los Premios EmprndeXXI. Con este fin, Caixa Emprendedor XXI, SA, cede datos únicamente para fines de investigación, publicación de resultados agregados y anónimos, y excluye la información de carácter personal previamente a facilitar esta información.

— El titular de los datos podrá ejercer los derechos, de acuerdo con la normativa de aplicación, a través de la siguiente dirección: premio@emprendedorxxi.es.

Asimismo, podrá dirigir aquellas reclamaciones derivadas del tratamiento de sus datos a la Agencia Española de Protección de Datos (www.aepd.es).

Publicidad de las nominaciones de los premios.

Las empresas galardonadas y nominadas podrán hacer publicidad de dicha condición en membretes, anuncios y memorias, especificando el año en que fueron premiadas y si se trata de empresas ganadoras o nominadas; así como publicar o difundir la concesión de los Premios en cualquier medio de comunicación.

Las entidades organizadoras y otorgantes harán publicidad de las empresas premiadas y nominadas con la debida relevancia, en los medios nacionales y/o regionales que se consideren más adecuados y en todas aquellas plataformas donde se requieran ejemplos de excelencia y buenas prácticas en el ámbito de la innovación.

Newsletter "EmprndeXXI".



Caixa Emprendedor XXI elabora una newsletter con contenido relevante para el ecosistema emprendedor como eventos, artículos de opinión, entrevistas a expertos, entre otros.

Si desea recibir la newsletter a la dirección de correo electrónico informado en el proceso de registro de candidaturas podrá solicitarlo en el formulario de inscripción.

Los datos tratados son datos identificativos (datos de contacto como nombre, apellidos y correo electrónico). La base jurídica para el tratamiento de estos datos es la relación contractual que se genera con su solicitud.

Estos datos podrán ser comunicados a autoridades y organismos públicos, para el cumplimiento de una obligación legal requerida, así como a proveedores de servicios y a terceros necesarios para la gestión y ejecución de las comunicaciones.

Los datos serán tratados mientras no revoque la solicitud y serán conservados durante el plazo de prescripción de las acciones legales que correspondan a los únicos efectos de cumplir las obligaciones legales requeridas, y para la formulación, ejercicio o defensa de reclamaciones.

Aceptación de las bases.

La participación en el Concurso implica la íntegra aceptación de las presentes bases, cuya interpretación corresponde al jurado correspondiente en cada fase.

Cualquier incumplimiento de los plazos o procedimientos reflejados en estas bases privará al participante del disfrute de los premios.





RESOLUCIÓN de 8 de junio de 2023, de la Secretaría General, por la que se da publicidad al Convenio para el desarrollo de programas formativos de Formación Profesional Dual en el sistema educativo entre la Consejería de Educación y Empleo y Organización de Productores de Frutas y Hortalizas, SL, para el ciclo formativo de Grado Medio en Producción Agropecuaria del IES Ntra. Sra. de Bótoa de Badajoz. (2023062308)

Habiéndose firmado el día 5 de junio de 2023, el Convenio para el desarrollo de programas formativos de Formación Profesional Dual en el sistema educativo entre la Consejería de Educación y Empleo y Organización de Productores de Frutas y Hortalizas, SL, para el ciclo formativo de Grado Medio en Producción Agropecuaria del IES Ntra. Sra. de Bótoa de Badajoz, de conformidad con lo previsto en el artículo 8 del Decreto 217/2013, de 19 de noviembre, por el que se regula el Registro General de Convenios de la Administración de la Comunidad Autónoma de Extremadura.

RESUELVO:

La publicación en el Diario Oficial de Extremadura del convenio que figura como anexo de la presente resolución.

Mérida, 8 de junio de 2023.

La Secretaria General.
PA, Resolución de 01/03/2021,
DOE n.º 43, de 4 de marzo de 2021.
La Jefa de Servicio de Legislación y
Documentación,
M.ª MERCEDES ARGUETA MILLÁN



CONVENIO PARA EL DESARROLLO DE PROGRAMAS FORMATIVOS
DE FORMACIÓN PROFESIONAL DUAL EN EL SISTEMA EDUCATIVO
ENTRE LA CONSEJERÍA DE EDUCACIÓN Y EMPLEO Y ORGANIZACIÓN
DE PRODUCTORES DE FRUTAS Y HORTALIZAS, SL, PARA EL CICLO
FORMATIVO DE GRADO MEDIO EN PRODUCCIÓN AGROPECUARIA DEL IES
NTRA. SRA. DE BÓTOA DE BADAJOZ

Mérida, 5 de junio de 2023.

REUNIDOS

De una parte, el Ilmo. Sr. Secretario General de la Consejería de Educación y Empleo de la Junta de Extremadura, don Rubén Rubio Polo, cargo para el que fue nombrado por Decreto 151/2015, de 10 de julio (DOE núm. 1 (extra) de 11 de julio), en virtud de la delegación efectuada mediante Resolución de 13 de noviembre de 2019, de la Consejera (DOE núm. 223, de 19 de noviembre), en representación de la Consejería de Educación y Empleo.

Y de otra, la empresa Organización de Productores de Frutas y Hortalizas, SL, con CIF B06341333 y domicilio Ctra. Santa Amalia - Valdivia, Km 34,2, en Zurbarán, código postal 06712 Zurbarán, Badajoz, con teléfono de contacto _____, correo electrónico _____ y Doña María Dolores Samino Cortés, como representante de la misma.

Las partes reconocen capacidad y legitimidad para convenir, a cuyo efecto.

EXPONEN

1. Que el objetivo del presente Convenio entre las entidades a las que representan para el desarrollo de un proyecto de Formación Profesional Dual en el sistema educativo.
2. Que el apartado 1 del artículo 75 de la Ley 2/2011, de 4 de marzo, de Economía Sostenible insta a las administraciones educativas y laborales a propiciar la colaboración con las empresas y entidades empresariales, en particular a través de la impartición por éstas, de módulos profesionales incluidos en títulos de formación profesional en sus instalaciones para garantizar que la formación se realice con los equipamientos más actuales [apartado 2.b)].
3. Que el Real Decreto 1529/2012, de 8 de noviembre, por el que se desarrolla el contrato para la formación y el aprendizaje y se establecen las bases de la Formación Profesional Dual, fija en su Título III, bajo la rúbrica Formación Profesional Dual del sistema educativo, el marco para el desarrollo de proyectos de Formación Profesional Dual en el sistema educativo, con la coparticipación de los centros educativos y las empresas colaboradoras.
4. Que el apartado 1 del artículo 29 del Real Decreto 1529/2012, de 8 de noviembre, establece que los centros educativos autorizados para impartir ciclos formativos de formación



profesional podrán suscribir convenios con empresas del sector correspondiente, de acuerdo con lo que determine la normativa autonómica.

5. Que el apartado 5 del artículo 8 del Real Decreto 1147/2011, de 29 de julio, por el que se establece la ordenación general de la formación profesional del sistema educativo indica que con el fin de facilitar al alumnado la adquisición de las competencias correspondientes, las Administraciones educativas, en el marco de sus competencias, promoverán la autonomía pedagógica organizativa y de gestión de los centros que impartan formación profesional, fomentarán el trabajo en equipo del profesorado y el desarrollo de planes de formación, investigación e innovación en su ámbito docente, así como las actuaciones que favorezcan la mejora continua de los procesos formativos.

ACUERDAN

1. Suscribir el presente Convenio para el desarrollo de un proyecto de Formación Profesional Dual en el sistema educativo.
2. Incorporar al presente Convenio, a lo largo del periodo de vigencia, las relaciones nominales de alumnos y alumnas acogidos al mismo (Anexo II), el programa de formación (Anexo III. a y b) que podrá ser modificado y adaptado en función de las necesidades del desarrollo del mismo, y los documentos necesarios que faciliten su seguimiento y evaluación.
3. Formalizar el presente Convenio de acuerdo con las siguientes,

CLÁUSULAS

Primera. El alumnado seleccionado, hasta 3 estudiantes, del ciclo formativo de Grado Medio en Producción Agropecuaria (AGA2-1), desarrollarán las actividades formativas programadas en el Anexo IIIa y Anexo IIIb, que podrán ser modificadas y adaptadas en función de las necesidades del desarrollo de las mismas, en los locales de los centros de trabajo de la empresa colaboradora o, en su caso, en aquellos lugares en los que la empresa desarrolle su actividad productiva, sin que ello implique relación laboral alguna con ninguna de las dependencias pertenecientes a la empresa Organización de Productores de Frutas y Hortalizas, SL.

También podrá desarrollarse esta labor en el centro educativo cuando las empresas carezcan de espacios para tales usos, debiendo, en todo caso, ser la docencia impartida por personal de la empresa.

Será en el programa formativo donde se concrete la distribución horaria y jornada de participación de los estudiantes en el centro educativo y en las empresas, pudiéndose organizar por días a la semana, por semanas, por quincenas o por meses.



Segunda. La empresa o centro de trabajo colaborador se compromete al cumplimiento de la programación de las actividades formativas que han sido acordadas con el IES Ntra. Sra. de Bótoa de Badajoz, a realizar su seguimiento y la valoración del progreso del alumnado y, junto con el tutor o la tutora del mencionado centro educativo, a la revisión de la programación, si una vez iniciado el mismo y a la vista de los resultados, fuera necesario.

Tercera. La empresa o centro de trabajo colaborador nombrará un responsable (tutor/a-coordinador/a) para la coordinación de las actividades formativas a realizar en el centro de trabajo, que garantizará la orientación y consulta del alumno o alumna, facilitará las relaciones con el Departamento de la Familia Profesional implicado del centro educativo, aportará los informes valorativos que contribuyan a la evaluación y facilitará el acceso a la empresa para llevar a cabo las actuaciones de valoración y supervisión del proceso.

Cuarta. La empresa o centro de trabajo colaborador informará a los representantes de los trabajadores de la relación nominal de estudiantes y del contenido del programa formativo (actividades, calendario, horarios y localización) que desarrollarán los alumnos y alumnas sujetos a este Convenio.

Quinta. Cualquier eventualidad de accidente que pudiera producirse será contemplada a tenor del Seguro Escolar, de acuerdo con la Reglamentación establecida por el Decreto 2078/1971, de 13 de agosto.

No obstante lo anterior, la Consejería de Educación y Empleo suscribirá un seguro adicional para mejorar indemnizaciones, cubrir daños a terceros o responsabilidad civil.

Sexta. La Administración educativa notificará al Área Funcional de Trabajo e Inmigración del Ministerio de Trabajo y Economía Social una copia del presente Convenio, y pondrá a su disposición en caso de que lo solicite la relación de alumnos y alumnas que, en cada período de tiempo, estén llevando a cabo el programa formativo en la empresa colaboradora.

Séptima. La Administración educativa podrá proporcionar al tutor/a-coordinador/a y resto de personal de la empresa colaboradora implicados en el proceso de formación y aprendizaje un curso de formación sobre metodología docente y uso de plataformas docentes.

Octava. El centro educativo se compromete al cumplimiento de la programación de las actividades formativas que han sido acordadas con la empresa colaboradora, a realizar su seguimiento y la valoración del progreso de los estudiantes y, junto con el tutor/a de la empresa colaboradora, a la revisión de la programación, si una vez iniciado el mismo y a la vista de los resultados, fuera necesario.



Novena. El centro educativo nombrará un responsable (tutor/a-coordinador/a) para la coordinación de las actividades formativas, que garantizará la orientación y consulta del alumnado y facilitará las relaciones con la empresa colaboradora.

Décima. El profesorado participante en el proyecto de Formación Profesional Dual del ciclo formativo de Grado Medio en Producción Agropecuaria (AGA2-1), tendrá como funciones:

- a) Participar, en su caso, en la elaboración, revisión y actualización de las programaciones didácticas, fijando el programa formativo de acuerdo con la empresa colaboradora.
- b) Asistir a las reuniones de coordinación del proyecto.
- c) Participar en las actividades de formación organizadas por la Consejería de Educación y Empleo.
- d) Realizar las actividades de coordinación necesarias para el adecuado desarrollo del proyecto.
- e) Evaluar a los y las estudiantes teniendo en cuenta, en su caso, las aportaciones del profesorado de la empresa y el resultado de las actividades desarrolladas en la misma.

Undécima. Las personas designadas como responsables (tutoras/coordinadoras) tendrán las siguientes funciones:

- a) Realizar el seguimiento y coordinación del equipo de docentes y formadores que integren el proyecto, coordinando sus actividades y, en su caso, los departamentos implicados.
- b) Velar por la correcta implantación del nuevo modelo metodológico, curricular y organizativo, coordinando el diseño y desarrollo de la programación didáctica y el programa formativo.
- c) Revisar y trasladar las programaciones didácticas y memorias finales.
- d) Participar en tareas de formación.
- e) Coordinar las reuniones mensuales de control en las que se hará seguimiento de cada uno de los estudiantes.
- f) Tutelar los procesos de evaluación de los distintos módulos profesionales, teniendo en cuenta las aportaciones de los formadores de la empresa y el resultado de las actividades desarrolladas en la misma.



Duodécima. El centro educativo informará a los estudiantes, con anterioridad a la matrícula en el ciclo de acuerdo con el artículo 8.3 del Decreto 100/2014, entre otros, sobre los siguientes aspectos:

- a. Las finalidades de la Formación Profesional Dual.
- b. La distribución temporal de la actividad formativa en el centro educativo y en la empresa colaboradora.
- c. El contenido del Convenio suscrito entre el centro educativo y la empresa colaboradora.
- d. Régimen de becas.
- e. Normas internas de funcionamiento de la empresa.
- f. Circunstancias que pueden dar lugar a la interrupción, suspensión o exclusión del estudiante del proyecto de Formación Profesional Dual de acuerdo con el reglamento de régimen interno de los centros educativos y el régimen de infracciones y sanciones establecido en las normas de funcionamiento de la empresa.

Decimotercera. La selección del alumnado responde a las siguientes exigencias:

- Criterios académicos generales de acceso a enseñanzas de formación profesional del sistema educativo.
- Realización de pruebas teórico/prácticas en los siguientes módulos/ámbitos:
El desarrollo de estas pruebas podrá ser con la siguiente metodología:
 - De desarrollo.
 - Tipo test.
- Entrevista personal por la empresa colaboradora y/o centro educativo.
- Test psicotécnicos por la empresa colaboradora y/o centro educativo.
- Reconocimiento médico.
- Otros (especificar): calificaciones, y asistencia a clase durante el primer trimestre del primer curso y la motivación del alumnado en caso de empate.



Decimocuarta. Los estudiantes relacionados en el Anexo II cuando cursen segundo curso del ciclo tendrán derecho a beca en las siguientes condiciones:

- Por la Administración educativa, en la cuantía de euros/mes.
- Por la empresa colaboradora, en la cuantía de euros/mes.
- Otras entidades (especificar): en la cuantía deeuros/mes.
- No se concederá beca.

Decimoquinta. En todo momento el alumnado irá provisto en la empresa del DNI y tarjeta de identificación del centro educativo.

Decimosexta. Los estudiantes participantes en los proyectos de Formación Profesional Dual del sistema educativo habrán de someterse al proceso de selección fijado en este Convenio.

Decimoséptima. Los estudiantes y tutores legales, en su caso, deberán adoptar, suscribiendo el modelo normalizado establecido al efecto (Anexo IV), el compromiso de cumplir las condiciones del proyecto y de la empresa participante establecidas en el Convenio.

Decimoctava. Se establece formación complementaria:

- No.
- Sí¹ (especificar):

Decimonovena. Este Convenio entra en vigor desde el momento de la firma del mismo y tendrá una duración de cuatro años.

Vigésima. En lo no contemplado en el Convenio y sus Anexos será de aplicación el Real Decreto 1529/2012, de 8 de noviembre, y demás normativa de aplicación.

Vigésimo primera. El presente Convenio podrá extinguirse por mutuo acuerdo, por expiración del tiempo convenido o por denuncia de cualquiera de las partes, que será comunicada a la otra con una antelación mínima de treinta días, arbitrando en todo caso por la empresa las medidas necesarias para que el alumnado que haya iniciado el proyecto en modalidad dual pueda completarlo, hasta la obtención del título y que estén en todo caso basadas en alguna de las siguientes causas:

- a. Cese de actividades del centro educativo o de la empresa colaboradora.
- b. Fuerza mayor que imposibilite el desarrollo de las actividades programadas.

¹ Su desarrollo se concreta en el programa de formación.



- c. Incumplimiento de las cláusulas establecidas en el Convenio, inadecuación pedagógica de las actividades formativas programadas o vulneración de las normas que, en relación con la realización de las actividades programadas, estén en cada caso vigentes.

Igualmente se podrá rescindir para un determinado alumno, alumna o grupo de estudiantes, por cualquiera de las partes firmantes, y ser excluido de su participación en el Convenio por decisión unilateral del centro educativo, de la empresa colaboradora, o conjunta de ambos, en los siguientes supuestos:

- a. Faltas repetidas de asistencia y/o puntualidad no justificadas, previa audiencia del interesado.
- b. Actitud incorrecta o falta de aprovechamiento, previa audiencia del interesado.

El Secretario General de la Consejería de
Educación y Empleo.
(PD, Resolución de 13 de noviembre 2019,
DOE núm. 223, de 19 de noviembre),

D. RUBÉN RUBIO POLO

El representante legal de Organización de
Productores de Frutas y Hortalizas, SL,
DÑA. MARÍA DOLORES SAMINO CORTÉS



RESOLUCIÓN de 8 de junio de 2023, de la Secretaría General, por la que se da publicidad al Convenio para el desarrollo de programas formativos de Formación Profesional Dual en el sistema educativo entre la Consejería de Educación y Empleo y Javier Hernán Castaño Mejía, para el ciclo formativo de Grado Medio en Construcción del IES Cuatro Caminos de Don Benito. (2023062315)

Habiéndose firmado el día 27 de diciembre de 2022, el Convenio para el desarrollo de programas formativos de Formación Profesional Dual en el sistema educativo entre la Consejería de Educación y Empleo y Javier Hernán Castaño Mejía, para el ciclo formativo de Grado Medio en Construcción del IES Cuatro Caminos de Don Benito, de conformidad con lo previsto en el artículo 8 del Decreto 217/2013, de 19 de noviembre, por el que se regula el Registro General de Convenios de la Administración de la Comunidad Autónoma de Extremadura.

RESUELVO:

La publicación en el Diario Oficial de Extremadura del convenio que figura como anexo de la presente resolución.

Mérida, 8 de junio de 2023.

La Secretaria General.
PA, Resolución de 01/03/2021,
DOE n.º 43, de 4 de marzo de 2021.
La Jefa de Servicio de Legislación y
Documentación,
M.ª MERCEDES ARGUETA MILLÁN



CONVENIO PARA EL DESARROLLO DE PROGRAMAS FORMATIVOS DE FORMACIÓN PROFESIONAL DUAL EN EL SISTEMA EDUCATIVO ENTRE LA CONSEJERÍA DE EDUCACIÓN Y EMPLEO Y JAVIER HERNÁN CASTAÑO MEJÍA, PARA EL CICLO FORMATIVO DE GRADO MEDIO EN CONSTRUCCIÓN DEL IES CUATRO CAMINOS DE DON BENITO

Mérida, 27 de diciembre de 2022.

REUNIDOS

De una parte, el Ilmo. Sr. Secretario General de la Consejería de Educación y Empleo de la Junta de Extremadura, don Rubén Rubio Polo, cargo para el que fue nombrado por Decreto 151/2015, de 10 de julio (DOE núm. 1 (extra) de 11 de julio), en virtud de la delegación efectuada mediante Resolución de 13 de noviembre de 2019, de la Consejera (DOE núm. 223, de 19 de noviembre), en representación de la Consejería de Educación y Empleo.

Y de otra, la empresa Javier Hernán Castaño Mejía, con CIF ***9561** y domicilio en Calle Virgen del Rocío 28 2B, código postal 28982 Parla, Madrid, con teléfono de contacto _____, correo electrónico _____ y Don Javier Hernán Castaño Mejía, como representante de la misma.

Las partes reconocen capacidad y legitimidad para convenir, a cuyo efecto.

EXPONEN

1. Que el objetivo del presente Convenio entre las entidades a las que representan para el desarrollo de un proyecto de Formación Profesional Dual en el sistema educativo.
2. Que el apartado 1 del artículo 75 de la Ley 2/2011, de 4 de marzo, de Economía Sostenible insta a las administraciones educativas y laborales a propiciar la colaboración con las empresas y entidades empresariales, en particular a través de la impartición por éstas, de módulos profesionales incluidos en títulos de formación profesional en sus instalaciones para garantizar que la formación se realice con los equipamientos más actuales [apartado 2.b)].
3. Que el Real Decreto 1529/2012, de 8 de noviembre, por el que se desarrolla el contrato para la formación y el aprendizaje y se establecen las bases de la Formación Profesional Dual, fija en su Título III, bajo la rúbrica Formación Profesional Dual del sistema educativo, el marco para el desarrollo de proyectos de Formación Profesional Dual en el sistema educativo, con la coparticipación de los centros educativos y las empresas colaboradoras.
4. Que el apartado 1 del artículo 29 del Real Decreto 1529/2012, de 8 de noviembre, establece que los centros educativos autorizados para impartir ciclos formativos de formación



profesional podrán suscribir convenios con empresas del sector correspondiente, de acuerdo con lo que determine la normativa autonómica.

5. Que el apartado 5 del artículo 8 del Real Decreto 1147/2011, de 29 de julio, por el que se establece la ordenación general de la formación profesional del sistema educativo indica que con el fin de facilitar al alumnado la adquisición de las competencias correspondientes, las Administraciones educativas, en el marco de sus competencias, promoverán la autonomía pedagógica organizativa y de gestión de los centros que impartan formación profesional, fomentarán el trabajo en equipo del profesorado y el desarrollo de planes de formación, investigación e innovación en su ámbito docente, así como las actuaciones que favorezcan la mejora continua de los procesos formativos.

ACUERDAN

1. Suscribir el presente Convenio para el desarrollo de un proyecto de Formación Profesional Dual en el sistema educativo.
2. Incorporar al presente Convenio, a lo largo del periodo de vigencia, las relaciones nominales de alumnos y alumnas acogidos al mismo (Anexo II), el programa de formación (Anexo III. a y b) que podrá ser modificado y adaptado en función de las necesidades del desarrollo del mismo, y los documentos necesarios que faciliten su seguimiento y evaluación.
3. Formalizar el presente Convenio de acuerdo con las siguientes,

CLÁUSULAS

Primera. El alumnado seleccionado, hasta 2 estudiantes, del ciclo formativo de Grado Medio en Construcción (EOC2-2), desarrollarán las actividades formativas programadas en el Anexo IIIa y Anexo IIIb, que podrán ser modificadas y adaptadas en función de las necesidades del desarrollo de las mismas, en los locales de los centros de trabajo de la empresa colaboradora o, en su caso, en aquellos lugares en los que la empresa desarrolle su actividad productiva, sin que ello implique relación laboral alguna con ninguna de las dependencias pertenecientes a la empresa Javier Hernán Castaño Mejía.

También podrá desarrollarse esta labor en el centro educativo cuando las empresas carezcan de espacios para tales usos, debiendo, en todo caso, ser la docencia impartida por personal de la empresa.

Será en el programa formativo donde se concrete la distribución horaria y jornada de participación de los estudiantes en el centro educativo y en las empresas, pudiéndose organizar por días a la semana, por semanas, por quincenas o por meses.



Segunda. La empresa o centro de trabajo colaborador se compromete al cumplimiento de la programación de las actividades formativas que han sido acordadas con el IES Cuatro Caminos de Don Benito, a realizar su seguimiento y la valoración del progreso del alumnado y, junto con el tutor o la tutora del mencionado centro educativo, a la revisión de la programación, si una vez iniciado el mismo y a la vista de los resultados, fuera necesario.

Tercera. La empresa o centro de trabajo colaborador nombrará un responsable (tutor/a-coordinador/a) para la coordinación de las actividades formativas a realizar en el centro de trabajo, que garantizará la orientación y consulta del alumno o alumna, facilitará las relaciones con el Departamento de la Familia Profesional implicado del centro educativo, aportará los informes valorativos que contribuyan a la evaluación y facilitará el acceso a la empresa para llevar a cabo las actuaciones de valoración y supervisión del proceso.

Cuarta. La empresa o centro de trabajo colaborador informará a los representantes de los trabajadores de la relación nominal de estudiantes y del contenido del programa formativo (actividades, calendario, horarios y localización) que desarrollarán los alumnos y alumnas sujetos a este Convenio.

Quinta. Cualquier eventualidad de accidente que pudiera producirse será contemplada a tenor del Seguro Escolar, de acuerdo con la Reglamentación establecida por el Decreto 2078/1971, de 13 de agosto.

No obstante lo anterior, la Consejería de Educación y Empleo suscribirá un seguro adicional para mejorar indemnizaciones, cubrir daños a terceros o responsabilidad civil.

Sexta. La Administración educativa notificará al Área Funcional de Trabajo e Inmigración del Ministerio de Trabajo y Economía Social una copia del presente Convenio, y pondrá a su disposición en caso de que lo solicite la relación de alumnos y alumnas que, en cada período de tiempo, estén llevando a cabo el programa formativo en la empresa colaboradora.

Séptima. La Administración educativa podrá proporcionar al tutor/a-coordinador/a y resto de personal de la empresa colaboradora implicados en el proceso de formación y aprendizaje un curso de formación sobre metodología docente y uso de plataformas docentes.

Octava. El centro educativo se compromete al cumplimiento de la programación de las actividades formativas que han sido acordadas con la empresa colaboradora, a realizar su seguimiento y la valoración del progreso de los estudiantes y, junto con el tutor/a de la empresa colaboradora, a la revisión de la programación, si una vez iniciado el mismo y a la vista de los resultados, fuera necesario.



Novena. El centro educativo nombrará un responsable (tutor/a-coordinador/a) para la coordinación de las actividades formativas, que garantizará la orientación y consulta del alumnado y facilitará las relaciones con la empresa colaboradora.

Décima. El profesorado participante en el proyecto de Formación Profesional Dual del ciclo formativo de Grado Medio en Construcción (EOC2-2), tendrá como funciones:

- a) Participar, en su caso, en la elaboración, revisión y actualización de las programaciones didácticas, fijando el programa formativo de acuerdo con la empresa colaboradora.
- b) Asistir a las reuniones de coordinación del proyecto.
- c) Participar en las actividades de formación organizadas por la Consejería de Educación y Empleo.
- d) Realizar las actividades de coordinación necesarias para el adecuado desarrollo del proyecto.
- e) Evaluar a los y las estudiantes teniendo en cuenta, en su caso, las aportaciones del profesorado de la empresa y el resultado de las actividades desarrolladas en la misma.

Undécima. Las personas designadas como responsables (tutoras/coordinadoras) tendrán las siguientes funciones:

- a) Realizar el seguimiento y coordinación del equipo de docentes y formadores que integren el proyecto, coordinando sus actividades y, en su caso, los departamentos implicados.
- b) Velar por la correcta implantación del nuevo modelo metodológico, curricular y organizativo, coordinando el diseño y desarrollo de la programación didáctica y el programa formativo.
- c) Revisar y trasladar las programaciones didácticas y memorias finales.
- d) Participar en tareas de formación.
- e) Coordinar las reuniones mensuales de control en las que se hará seguimiento de cada uno de los estudiantes.
- f) Tutelar los procesos de evaluación de los distintos módulos profesionales, teniendo en cuenta las aportaciones de los formadores de la empresa y el resultado de las actividades desarrolladas en la misma.



Duodécima. El centro educativo informará a los estudiantes, con anterioridad a la matrícula en el ciclo de acuerdo con el artículo 8.3 del Decreto 100/2014, entre otros, sobre los siguientes aspectos:

- a. Las finalidades de la Formación Profesional Dual.
- b. La distribución temporal de la actividad formativa en el centro educativo y en la empresa colaboradora.
- c. El contenido del Convenio suscrito entre el centro educativo y la empresa colaboradora.
- d. Régimen de becas.
- e. Normas internas de funcionamiento de la empresa.
- f. Circunstancias que pueden dar lugar a la interrupción, suspensión o exclusión del estudiante del proyecto de Formación Profesional Dual de acuerdo con el reglamento de régimen interno de los centros educativos y el régimen de infracciones y sanciones establecido en las normas de funcionamiento de la empresa.

Decimotercera. La selección del alumnado responde a las siguientes exigencias:

- Criterios académicos generales de acceso a enseñanzas de formación profesional del sistema educativo.
- Realización de pruebas teórico/prácticas en los siguientes módulos/ámbitos:
El desarrollo de estas pruebas podrá ser con la siguiente metodología:
 - De desarrollo.
 - Tipo test.
- Entrevista personal por la empresa colaboradora y/o centro educativo.
- Test psicotécnicos por la empresa colaboradora y/o centro educativo.
- Reconocimiento médico.
- Otros (especificar): calificaciones, y asistencia a clase durante el primer trimestre del primer curso y la motivación del alumnado en caso de empate.



Decimocuarta. Los estudiantes relacionados en el Anexo II cuando cursen segundo curso del ciclo tendrán derecho a beca en las siguientes condiciones:

- Por la Administración educativa, en la cuantía de euros/mes.
- Por la empresa colaboradora, en la cuantía de euros/mes.
- Otras entidades (especificar): en la cuantía deeuros/mes.
- No se concederá beca.

Decimoquinta. En todo momento el alumnado irá provisto en la empresa del DNI y tarjeta de identificación del centro educativo.

Decimosexta. Los estudiantes participantes en los proyectos de Formación Profesional Dual del sistema educativo habrán de someterse al proceso de selección fijado en este Convenio.

Decimoséptima. Los estudiantes y tutores legales, en su caso, deberán adoptar, suscribiendo el modelo normalizado establecido al efecto (Anexo IV), el compromiso de cumplir las condiciones del proyecto y de la empresa participante establecidas en el Convenio.

Decimoctava. Se establece formación complementaria:

- No.
- Sí¹ (especificar):

Decimonovena. Este Convenio entra en vigor desde el momento de la firma del mismo y tendrá una duración de cuatro años.

Vigésima. En lo no contemplado en el Convenio y sus Anexos será de aplicación el Real Decreto 1529/2012, de 8 de noviembre, y demás normativa de aplicación.

Vigésimo primera. El presente Convenio podrá extinguirse por mutuo acuerdo, por expiración del tiempo convenido o por denuncia de cualquiera de las partes, que será comunicada a la otra con una antelación mínima de treinta días, arbitrando en todo caso por la empresa las medidas necesarias para que el alumnado que haya iniciado el proyecto en modalidad dual pueda completarlo, hasta la obtención del título y que estén en todo caso basadas en alguna de las siguientes causas:

- a. Cese de actividades del centro educativo o de la empresa colaboradora.
- b. Fuerza mayor que imposibilite el desarrollo de las actividades programadas.

¹ Su desarrollo se concreta en el programa de formación.



- c. Incumplimiento de las cláusulas establecidas en el Convenio, inadecuación pedagógica de las actividades formativas programadas o vulneración de las normas que, en relación con la realización de las actividades programadas, estén en cada caso vigentes.

Igualmente se podrá rescindir para un determinado alumno, alumna o grupo de estudiantes, por cualquiera de las partes firmantes, y ser excluido de su participación en el Convenio por decisión unilateral del centro educativo, de la empresa colaboradora, o conjunta de ambos, en los siguientes supuestos:

- a. Faltas repetidas de asistencia y/o puntualidad no justificadas, previa audiencia del interesado.
- b. Actitud incorrecta o falta de aprovechamiento, previa audiencia del interesado.

El Secretario General de la Consejería de
Educación y Empleo.
(PD, Resolución de 13 de noviembre 2019,
DOE núm. 223, de 19 de noviembre),
D. RUBÉN RUBIO POLO

El representante legal de Javier Hernán
Castaño Mejía,
D. JAVIER HERNÁN CASTAÑO MEJÍA



RESOLUCIÓN de 9 de junio de 2023, de la Secretaría General, por la que se da publicidad al Convenio de colaboración entre la Consejería de Sanidad y Servicios Sociales de la Junta de Extremadura, el Servicio Extremeño de Salud, la Federación Plena Inclusión Extremadura, Novartis Farmacéutica, SA, y Sandoz Farmacéutica, SA, para la adaptación a lectura fácil de la información relacionada con la salud. (2023062309)

Habiéndose firmado el día 24 de mayo de 2023, el Convenio de colaboración entre la Consejería de Sanidad y Servicios Sociales de la Junta de Extremadura, el Servicio Extremeño de Salud, la Federación Plena Inclusión Extremadura, Novartis Farmacéutica, SA, y Sandoz Farmacéutica, SA, para la adaptación a lectura fácil de la información relacionada con la salud, de conformidad con lo previsto en el artículo 8 del Decreto 217/2013, de 19 de noviembre, por el que se regula el Registro General de Convenios de la Administración de la Comunidad Autónoma de Extremadura.

RESUELVO:

La publicación en el Diario Oficial de Extremadura del convenio que figura como anexo de la presente resolución.

Mérida, 9 de junio de 2023.

La Secretaria General.
PA, Resolución de 01/03/2021,
DOE n.º 43, de 4 de marzo de 2021.
La Jefa de Servicio de Legislación y
Documentación,
M.ª MERCEDES ARGUETA MILLÁN



CONVENIO DE COLABORACIÓN ENTRE LA CONSEJERÍA DE SANIDAD
Y SERVICIOS SOCIALES DE LA JUNTA DE EXTREMADURA, EL
SERVICIO EXTREMEÑO DE SALUD, LA FEDERACIÓN PLENA INCLUSIÓN
EXTREMADURA, NOVARTIS FARMACÉUTICA, SA, Y SANDOZ
FARMACÉUTICA, SA, PARA LA ADAPTACIÓN A LECTURA FÁCIL DE LA
INFORMACIÓN RELACIONADA CON LA SALUD

Mérida, 24 de mayo de 2023.

REUNIDOS

De una parte, D. José María Vergeles Blanca, titular de la Vicepresidencia Segunda y Consejería de Sanidad y Servicios Sociales de la Junta de Extremadura(en adelante, «la Consejería»), cargo que ostenta en virtud del nombramiento efectuado por Decreto del Presidente 18/2019, de 1 de julio (DOE n.º 126, de 2 de julio de 2019), actuando en el ejercicio de la competencia atribuida en los artículos 36 y 53.3 de la Ley 1/2002, de 28 de febrero, del Gobierno y de la Administración de la Comunidad Autónoma de Extremadura.

Y D. Ceciliano Franco Rubio, director gerente del Servicio Extremeño de Salud (en adelante, «SES»), actuando en representación del mismo, cargo que ostenta en virtud del nombramiento efectuado por Decreto 194/2015, de 17 de julio (DOE extraordinario n.º 2 de 18 de julio de 2015), y cuya facultad para la suscripción de convenios viene expresamente reconocida en el artículo 4.d) del Decreto 221/2008, de 24 de octubre, por el que se aprueban los Estatutos del Organismo Autónomo Servicio Extremeño de Salud.

De otra parte, Pedro Calderón Rodríguez, con DNI ***3273**, en calidad de presidente de «Plena Inclusión Extremadura-Federación de Organizaciones en favor de las personas con discapacidad intelectual o del desarrollo de Extremadura» (en adelante, «Plena Inclusión»), como representante legal de la misma, lo que acredita en virtud de nombramiento adoptado por acuerdo de la Asamblea General Extraordinaria celebrada en Mérida con fecha 18 de febrero de 2017, y con facultades suficientes para este acto.

De otra parte, Dña. Natividad Calvente Cestafe, con DNI ***6513**, y D. José Matías Pérez, con DNI ***9388**, actuando en nombre y representación de Novartis Farmacéutica, SA, (en adelante, «Novartis»), entidad con CIF A-08011074 y domicilio social en Gran Vía de les Corts Catalanes 764, 08013-Barcelona, en calidad de apoderados de la misma, en virtud de los poderes conferidos mediante escritura ante el notario D. Gerardo Conesa Martínez, con número 2.005, en el caso de Dña. Natividad Calvente Cestafe, y en virtud de los poderes conferidos mediante escritura ante el notario D. Juan Manuel Perelló Font con número 1.186 en el caso de D. José Matías Pérez, poderes que declaran no les han sido revocados, ni disminuidos, y con facultades suficientes para este acto.



Y, de otra, D. Francisco de la Calle García, con DNI ***2746** y D. Miguel Ángel Salinero Rodríguez, con DNI. ***3028**, actuando ambos en nombre y representación de Sandoz Farmacéutica, SA (en adelante, «Sandoz»), con CIF A-08233801 y domicilio social en C/ Serrano Galvache 56, Centro Empresarial Parque Norte, Edificio Roble, 28033 Madrid, en calidad de apoderados de la misma, en virtud de los poderes conferidos mediante escritura ante el notario D. Eugenio Corell Sancho, con número 852, en el caso de D. Francisco de la Calle García y en virtud de los poderes conferidos mediante escritura ante el notario D. Gerardo Conesa Martínez, con número 1.478, en el caso de D. Miguel Ángel Salinero Rodríguez, poderes que declaran no les han sido revocados, ni disminuidos, y con facultades suficientes para este acto.

Reconociéndose las partes recíprocamente la capacidad legal y representación suficiente para obligarse por el presente convenio, y de común acuerdo,

MANIFIESTAN

Primero. La Ley 40/2015, de 1 de octubre, de Régimen Jurídico del Sector Público, en su artículo 47.1 determina que «son convenios los acuerdos con efectos jurídicos adoptados por las Administraciones Públicas, los organismos públicos y entidades de derecho público vinculados o dependientes o las Universidades públicas entre sí o con sujetos de derecho privado para un fin común».

En el punto dos del mencionado artículo se recoge que las Administraciones Públicas, los organismos públicos y las entidades de derecho público vinculados o dependientes y las Universidades públicas, pueden suscribir convenios firmados entre una Administración Pública u organismo o entidad de derecho público y un sujeto de derecho privado.

Segundo. La Ley Orgánica 1/2011, de 28 de enero, de reforma del Estatuto de Autonomía de la Comunidad Autónoma de Extremadura, recoge en su artículo 7.15, entre los principios rectores de los poderes públicos, que estos «Promoverán la autonomía, la igualdad de oportunidades y la integración social y laboral de las personas con discapacidad, con especial atención a su aportación activa al conjunto de la sociedad, a la enseñanza y uso de la lengua de signos española y a la eliminación de las barreras físicas».

De la misma forma, en la Ley Orgánica 1/2011, en el artículo 9.1., se expone que la Comunidad Autónoma de Extremadura tiene competencia exclusiva, entre otras, sobre las siguientes materias:

- Sanidad y salud pública, en lo relativo a la organización, funcionamiento interno, coordinación y control de los centros, servicios y establecimientos sanitarios en la Comunidad Autónoma. Participación en la planificación y coordinación general de la sanidad. Promoción de la salud y de la investigación biomédica.



- Acción social, en particular, la promoción y protección de los mayores y la prevención, atención e inserción social de los colectivos afectados por cualquier tipo de discapacidad, dependencia o cualesquiera otras circunstancias determinantes de exclusión social.

Tercero. La Ley 11/2014, de 9 de diciembre, de accesibilidad universal de Extremadura establece tanto las condiciones de accesibilidad universal, tendentes a garantizar el acceso y utilización de los espacios y servicios por todas las personas en condiciones de igualdad, como las medidas de acción positiva encaminadas a facilitar esa igualdad efectiva a los colectivos con mayores necesidades de accesibilidad.

Cuarto. La Consejería de Sanidad y Servicios Sociales, de acuerdo con lo recogido en el artículo 3 del Decreto del Presidente 41/2021, de 2 de diciembre, por el que se modifica la denominación y las competencias de las Consejerías que conforman la Administración de la Comunidad Autónoma de Extremadura, ejerce las competencias en materia de sanidad, dependencia y accesibilidad universal, así como las de infancia y familia, servicios sociales, migraciones, prestaciones sociales y las de consumo.

Asimismo, según el Decreto 163/2019, de 29 de octubre, por el que se establece la estructura orgánica de la Consejería de Sanidad y Servicios Sociales y se modifica el Decreto 222/2008, de 24 de octubre, por el que se aprueban los Estatutos del Servicio Extremeño de Promoción de la Autonomía y Atención a la Dependencia, la Dirección General de Accesibilidad y Centros, como órgano directivo de la Consejería de Sanidad y Servicios Sociales, ejerce las competencias sobre accesibilidad universal desde una visión transversal, coordinadora e integral con todos los agentes para favorecer la integración real y efectiva de las personas.

Quinto. El Servicio Extremeño de Salud es un organismo autónomo de carácter administrativo, adscrito a la Consejería de Sanidad y Servicios Sociales de la Junta de Extremadura, y está dotado de personalidad jurídica propia y plena capacidad de obrar para el cumplimiento de sus fines, disponiendo de tesorería propia y facultades de gestión del patrimonio afecto. Tiene entre sus funciones la planificación, organización, dirección y gestión de los centros sanitarios adscritos al mismo que operen bajo su dependencia orgánica y/o funcional, y la planificación, organización, dirección y gestión de los recursos humanos, materiales y financieros que le estén asignados para el desarrollo de las funciones encomendadas, de acuerdo con lo recogido en el artículo 2 de sus Estatutos, aprobados por Decreto 221/2008, de 24 de octubre.

Sexto. Plena Inclusión Extremadura -Federación de Organizaciones a favor de las personas con discapacidad intelectual o del desarrollo de Extremadura- es la organización que representa en Extremadura a las personas con discapacidad intelectual o del desarrollo. Carece de afán de lucro y es el resultado de la unión de organizaciones integradas en ella, abiertas a la ciudadanía y constituidas mayoritariamente por familiares de personas con discapacidad



intelectual o del desarrollo. Está regulada según lo dispuesto en la Ley Orgánica 1/2002, de 22 de marzo, reguladora del Derecho de Asociación, y tiene personalidad jurídica propia, independiente de sus miembros, y en consecuencia goza de plena capacidad para ser sujeto de derechos y obligaciones.

Desde 1978, apuesta por la plena inclusión de las personas y de sus familias en la sociedad. Defiende los derechos y fomenta la calidad de vida de cada persona con discapacidad intelectual o del desarrollo y su familia. Contribuye desde su compromiso ético, con apoyos y oportunidades, a que cada persona con discapacidad intelectual o de desarrollo y su familia puedan desarrollar su proyecto de calidad de vida y promover su inclusión como ciudadana de pleno derecho en una sociedad justa y solidaria.

Plena inclusión Extremadura la conforman 28 asociaciones distribuidas por toda la región. Su principal competencia es el prestar apoyo y ofrecer servicios a todas y cada una de las entidades que la conforman, trabajando para mejorar la calidad de vida de las personas con discapacidad intelectual o del desarrollo y sus familias.

La OACEX es la Oficina de Accesibilidad Cognitiva y Lectura Fácil de Extremadura, de carácter público y gratuito. Depende de la Consejería de Sanidad y Servicios Sociales de la Junta de Extremadura, a través de la Dirección General de Accesibilidad y Centros, y está gestionada por Plena Inclusión. Está formada por profesionales, con y sin discapacidad, encargados de evaluar y verificar los entornos y generar y validar la comprensión de textos, entornos, servicios y productos de Extremadura, y dirigida a todas las entidades públicas y privadas, además de a personas particulares, que actúen en Extremadura.

Séptimo. Novartis es un laboratorio farmacéutico dedicado a la investigación, desarrollo y comercialización de especialidades farmacéuticas, y está interesado en desarrollar soluciones que contribuyan a la mejora de la salud y de la calidad de vida de los pacientes. Tiene como uno de sus objetivos prioritarios, la implementación, en el marco de su actividad empresarial, de una política de civismo empresarial que recoge el compromiso y la responsabilidad asumidos, respecto de la sociedad en general.

Octavo. Sandoz es un laboratorio del sector farmacéutico con un fuerte foco en la salud y en la mejora de la calidad de vida de las personas. Entiende su responsabilidad en el ámbito de su contribución al fomento de la humanización de la asistencia sanitaria en el entorno sanitario en beneficio del paciente, y tiene entre sus objetivos el apoyo a iniciativas y acciones que fomentan especialmente la humanización de aquellos colectivos más desfavorecidos dentro de su compromiso con la sociedad.

Noveno. La accesibilidad cognitiva es el derecho a comprender la información que nos ofrece el entorno. También es el derecho a comunicarnos con el entorno y a poder hacer con facilidad las actividades que en él realizamos.



Según la Organización Mundial de la Salud, OMS, 3 de cada 10 personas tienen dificultades de tipo cognitivo. Personas con discapacidad intelectual o del desarrollo, personas mayores, extranjeras que aún no manejan el idioma, personas con bajo nivel cultural, niños, etc.

En este marco, la Consejería, el SES, Plena Inclusión, Novartis y Sandoz, son conscientes de la importancia de contribuir y potenciar la lectura fácil en la información relacionada con la salud y entienden de su común interés la conveniencia de impulsar lazos de colaboración y cooperación que contribuyan a este propósito.

Sobre la base de todo lo expuesto, se establecen las siguientes:

CLÁUSULAS

Primera. Objeto del convenio.

Este instrumento de colaboración tiene por objeto la adaptación a lectura fácil de la información relacionada con la salud, siendo el propósito de las actividades que se desarrollen dentro de este marco, la adecuación de los mensajes dirigidos a las personas más vulnerables en materia de comunicación, mejorando así la accesibilidad universal y el compromiso con la sociedad.

Las partes se comprometen a que cualquier actividad que se lleve a cabo como consecuencia del presente convenio sea realizada con la máxima diligencia y debido respeto a las normas legales y éticas que pudieren resultar de aplicación (incluido el Código de Buenas Prácticas de la Industria Farmacéutica y reglamentación de desarrollo vigente en cada momento).

Segunda. Actuaciones a realizar.

En ejecución del presente convenio, atendiendo a las propuestas conjuntas de las partes, y durante el período de vigencia del mismo, se desarrollarán actuaciones enmarcadas dentro de una estrategia de acción común que incluirá tres líneas de trabajo. Estas líneas de trabajo, a su vez, estarán incluidas dentro de las siguientes áreas de acción en las que estarán basadas las actuaciones que se desarrollarán durante la vigencia convenio:

1. Promoción de la salud.
2. Prevención de la enfermedad.
3. Seguridad del Paciente.
4. Accesibilidad.
5. Asistencia sanitaria integral.



El desarrollo de las anteriores áreas de acción y el contenido de los trabajos que se asocian a las mismas figuran en el Anexo I, el cual forma parte integrante del presente convenio a todos los efectos. Dicho Anexo I presenta un listado de prioridades a realizar, con los contenidos en materia de salud a adaptar en lectura fácil, sin perjuicio de que el mismo podrá ser ampliado en la ejecución del presente convenio.

Una vez establecidas las áreas de acción a desarrollar, las tres de líneas de trabajo, contenidas en la estrategia, serán:

- a) Lectura fácil: elaboración, adaptación y validación de textos, documentos e información escrita procedente de las cinco áreas de acción mencionadas, a lectura fácil, con el objetivo de facilitar a las personas que tienen dificultades lectoras o de comprensión su derecho a la información.
- b) Formación: diseñar, calendarizar, e impartir formación sobre accesibilidad cognitiva, lectura fácil, atención a personas con dificultades cognitivas y derechos de las personas con discapacidad intelectual.

Las acciones formativas irán dirigidas a los trabajadores y trabajadoras del sector sanitario y sociosanitario.

La planificación, organización y gestión de los cursos formativos serán parte de las obligaciones a desarrollar por la Consejería a través de la Dirección General de Accesibilidad y Centros, y del SES. Plena inclusión Extremadura aportará profesionales competentes para el desarrollo de las acciones formativas necesarias.

- c) Campañas de difusión: se llevará a cabo, anualmente, una campaña de difusión y sensibilización sobre la accesibilidad cognitiva. Se elaborará material divulgativo como dípticos, poster, infografías y videos informativos y de concienciación. Igualmente se incluirán campañas relacionadas con la accesibilidad cognitiva y la orientación en espacios físicos, para mejorar su comprensión y la experiencia espacial. Estas campañas irán dirigidas al ámbito sanitario, sociosanitario, y a la población en general.

A su vez, se creará un fondo documental de interés público dónde se pondrán en conocimiento todos los materiales generados por las diferentes actividades de difusión y sensibilización que se lleven a cabo.

En cada una de las líneas de trabajo se deberá observar como mínimo:

- Una definición del plan de trabajo y producto esperado, recursos materiales y personales que al mismo se aporten.



- Un cronograma o plazo de ejecución.
- Un presupuesto asociado a la ejecución de la actividad de colaboración.
- Una memoria a modo de resumen con las actuaciones realizadas.
- Resultados de las actuaciones llevadas a cabo, con un análisis cualitativo y cuantitativo de las mismas.

Igualmente podrán ser objeto del convenio publicaciones científicas, la aparición en medios de comunicación de contenidos relacionados con la salud, presentaciones públicas, etc.

Tercera. Obligaciones de las partes.

I. Consejería de Sanidad y Servicios Sociales.

1. La Consejería de Sanidad y Servicios Sociales de la Junta de Extremadura, a través de la Dirección General de Accesibilidad y Centros, en el ejercicio de sus competencias en materia de accesibilidad universal, asume la supervisión de las funciones de estudio y análisis de aquellas actuaciones de adaptación de contenidos en materia de salud a lectura fácil a realizar con el presente convenio.
2. La Consejería aportará el personal propio adscrito a la Dirección General de Accesibilidad y Centros, y el de la Oficina de Accesibilidad Cognitiva de Extremadura gestionada por Plena Inclusión, para la materialización de las diferentes actuaciones a desarrollar con el convenio.
3. La Dirección General de Accesibilidad y Centros en su función de fomento de las condiciones de accesibilidad universal y de las medidas de acción positiva en los edificios, supervisará la posible implantación de la cartelería accesible en los centros sanitarios dependientes del SES, una vez sea analizada su viabilidad por la comisión de seguimiento del convenio.
4. De igual forma, la Dirección General de Accesibilidad y Centros difundirá la elaboración del «Protocolo para una Comunicación Inclusiva en los Ámbitos Institucionales y de la Comunicación», y vigilará el cumplimiento de las directrices en materia de accesibilidad universal y diversidad de las personas, en los contenidos del material elaborado y en cualquiera de los productos que se obtengan fruto del convenio, tanto en los de carácter gráfico o escrito, como en los de aspecto audiovisual.
5. La planificación, organización y gestión de los cursos formativos serán parte de las obligaciones a desarrollar por la Consejería a través de la Dirección General de Accesibilidad y Centros.



II. Servicio Extremeño de Salud, SES.

1. El Servicio Extremeño de Salud, a través de la Subdirección de Cuidados y Humanización de la Asistencia Sanitaria, aportará el personal propio necesario para la ejecución de las diversas actuaciones previstas, en el cumplimiento del objeto y finalidades del presente convenio.
2. Incorporará en sus páginas web, los documentos e información elaborados por Plena Inclusión como consecuencia de las actuaciones previstas en el presente convenio, una vez así acordado por la comisión de seguimiento.
3. Facilitará a las personas trabajadoras, el recibir formación en materia de discapacidad. Igualmente, y junto a la Dirección General de Accesibilidad y Centros, el SES desarrollará la planificación, organización y gestión de los cursos formativos.
4. Analizará la posibilidad de incorporar campañas específicas referidas a la accesibilidad cognitiva en los centros sanitarios dependientes del SES.

III. Plena Inclusión Extremadura.

1. Plena Inclusión, a través de la Oficina de Accesibilidad Cognitiva, aportará el personal propio necesario para el desarrollo de las diversas actuaciones a materializar con el presente convenio.
2. Revisará y analizará toda la información en materia de salud al objeto de emitir un informe cuyas consideraciones serán tratadas en el seno de la comisión de seguimiento del convenio al objeto de implementar los cambios que se consideren necesarios.
3. Analizará la documentación al objeto de elaborar un informe que será sometido a consideración de la comisión de seguimiento del convenio y que, en su caso, podrá dar lugar a la modificación de esta documentación una vez sustanciados los trámites exigidos para la misma.
4. Elaborará material en lectura fácil que contribuya a facilitar la intervención de personas con discapacidad intelectual o del desarrollo.
5. Realizará un seguimiento del desarrollo de la formación en lectura fácil y accesibilidad cognitiva al objeto de trasladar a la comisión de seguimiento del convenio las quejas o buenas prácticas que pudieran haberse producido.
6. Elaborará un informe sobre el desarrollo del convenio, desde la perspectiva de las personas con discapacidad intelectual, en el que se incluyan las quejas de las que haya tenido conocimiento, así como propuestas de mejora que podrían implementarse.



7. Diseñará una cartelería específica para las campañas de difusión.
8. Plena inclusión Extremadura aportará profesionales competentes para el desarrollo de las acciones formativas necesarias.
9. Plena inclusión Extremadura, como entidad receptora de las aportaciones económicas, se compromete a utilizarlas únicamente en interés exclusivo del proyecto objeto del convenio. Así mismo, gestionará dicha financiación, y destinará ésta para conseguir la ejecución de las líneas de trabajo anuales marcadas en el presente convenio.

IV. Novartis.

1. Determinará, con carácter anual la aportación económica a realizar para el desarrollo de las acciones contenidas en el presente convenio.
2. Realizará la aportación económica anual previamente determinada.
3. Asistirá y participará en las reuniones de la comisión de seguimiento a fin de proponer el calendario de actividades.
4. Participará en la selección del material a adaptar a lectura fácil que contribuya a facilitar la accesibilidad cognitiva de personas con discapacidad intelectual o del desarrollo, así como en la selección del personal del SES que recibirá formación en lectura fácil
5. Priorizará el desarrollo de las actividades de acuerdo con el presupuesto disponible.

V. Sandoz.

1. Determinará, con carácter anual, la aportación económica a realizar para el desarrollo de las acciones contenidas en el presente convenio.
2. Realizará la aportación económica anual previamente determinada.
3. Asistirá y participará en las reuniones de la comisión de seguimiento a fin de proponer el calendario de actividades.
4. Participará en la selección del material a adaptar a lectura fácil que contribuya a facilitar la accesibilidad cognitiva de personas con discapacidad intelectual o del desarrollo, así como en la selección del personal del SES que recibirá formación en lectura fácil.
5. Priorizará el desarrollo de las actividades de acuerdo con el presupuesto disponible.

**Cuarta. Comisión de seguimiento.**

Se constituye una comisión de seguimiento para la correcta interpretación, aplicación, control y desarrollo de lo estipulado en el presente convenio. Su funcionamiento se ajustará a lo dispuesto en las normas contenidas al efecto en la subsección primera de la sección tercera del Capítulo II del Título Preliminar de la Ley 40/2015, de 1 de octubre, de Régimen Jurídico del Sector Público.

Estará participada por la Consejería, el SES, Plena Inclusión, Novartis y Sandoz, e integrada por:

— Por parte de la Consejería:

- Una persona perteneciente a la Dirección General de Accesibilidad y Centros, competente en materia de accesibilidad, en calidad de presidente/a.
- Una persona perteneciente al SES, competente en Cuidados y Humanización de la Asistencia Sanitaria, en calidad de secretario/a.

— Por parte de Plena Inclusión Extremadura:

- El presidente de Plena Inclusión o persona en la que delegue.
- El director/a técnico/a de la Oficina de Accesibilidad Cognitiva de Extremadura.

— Por parte de Novartis:

- Una persona con facultades suficientes para representar a la entidad.

— Por parte de Sandoz:

- Una persona con facultades suficientes para representar a la entidad.

Los acuerdos de la comisión de seguimiento se adoptarán por mayoría de votos.

La comisión de seguimiento se reunirá una vez cada semestre para el adecuado seguimiento, desarrollo y gestión del presente convenio y las actuaciones que en base al mismo se puedan llevar a cabo, o por decisión de la persona que ejerza la presidencia, con una antelación mínima de 48 horas.

En caso de modificación de lo convenido u otras incidencias que pudieran surgir durante la vigencia del convenio y en relación de los compromisos asumidos por los intervinientes, se recabará la conformidad de los suscriptores, bien directamente o a través de la comisión de seguimiento.



La presidencia acordará la convocatoria de las reuniones, fijará el orden del día y velará por el buen desarrollo de las sesiones. De cada sesión que se celebre se levantará acta por la secretaría de la comisión, la cual podrá aprobarse en la misma reunión o en la inmediata siguiente. La secretaría elaborará el acta con el visto bueno de la presidencia y lo remitirá a través de medios electrónicos, al resto de miembros, quienes podrán manifestar por los mismos medios su conformidad o reparos al texto, a efectos de su aprobación, considerándose, en caso afirmativo, aprobada en la misma reunión.

Compete a la comisión resolver los problemas de interpretación y cumplimiento que puedan plantearse en la aplicación del presente convenio, y en particular, además, realizará las siguientes funciones:

- a) Realizar el seguimiento de la financiación anual disponible para la ejecución del presente convenio.
- b) Facilitar la resolución de potenciales conflictos por la vía amistosa.
- c) La evaluación del desarrollo del presente convenio.
- d) La preparación de los sucesivos programas.
- e) La propuesta de la prórroga del convenio o su extinción.
- f) El estudio y asesoramiento respecto a cuantas cuestiones sean sometidas a la comisión por cualquiera de las partes.

En la comisión de seguimiento se tratarán únicamente asuntos relacionados con las actuaciones descritas en el presente convenio y que hayan sido previamente incluidas en el orden del día de la reunión, salvo que asistan todos los miembros de dicha comisión y sea declarada la urgencia del asunto por el voto favorable de la mayoría. Las partes actuarán, en todo momento, en cumplimiento de la normativa aplicable, y en particular, de los asuntos incluidos en el orden del día.

Quinta. Financiación.

El presente convenio no comporta gasto adicional alguno para la Junta de Extremadura, ya que las actuaciones que se deriven del mismo se enmarcan dentro de las competencias propias de la Consejería de Sanidad y Servicios Sociales, a través de la Dirección General de Accesibilidad y Centros, y del Servicio Extremeño de Salud.

Novartis y Sandoz, durante el primer año de vigencia del presente convenio, se comprometen a aportar, un importe de siete mil quinientos (7.500) euros cada una, es decir un total de



quince (15.000) euros. Dicha aportación económica cumplirá siempre con los criterios objetivos definidos y aprobados por Novartis y Sandoz como «precio justo de mercado o «Fair Market Value» y se realizará siguiendo el desglose detallado a continuación:

- Aportación inicial tras la firma del presente convenio: pago del 15% del importe máximo previsto para el primer año, esto es, dos mil doscientos cincuenta (2.250) euros a abonar por mitades entre Novartis y Sandoz.
- El 85% restante de la aportación correspondiente al primer año de vigencia, es decir, doce mil setecientos cincuenta (12.750) euros, a abonar por mitades entre Novartis y Sandoz, se determinará en el seno de la comisión de seguimiento, en función de los costes incurridos en la primera anualidad, desglosados por cada una de las actuaciones.

Plena inclusión Extremadura, como entidad receptora de las aportaciones se compromete a utilizarlas únicamente en interés exclusivo del proyecto objeto del convenio. De igual forma, gestionará dicha financiación, y destinará ésta para conseguir la ejecución de las líneas de trabajo anuales marcadas en el presente convenio. Asimismo, se compromete a cumplir con los compromisos adquiridos en el convenio y, en su caso y terminada la primera anualidad, devolver el exceso de cantidades percibidas si la comisión de seguimiento declara que las actividades realizadas no han consumido el total de la aportación económica. Dicha devolución se realizará en un periodo no superior a treinta (30) días desde la reunión de la comisión de seguimiento donde se declare tal circunstancia. Lo mismo será aplicable a las sucesivas anualidades.

En las siguientes anualidades, Novartis y Sandoz determinarán las cuantías a aportar para el desarrollo del presente convenio y además, podrán incrementarlas de acuerdo con los remanentes o excedentes de que dispongan, de conformidad con lo establecido en la normativa que resulte de aplicación, las cuales se concretarán en una Adenda al convenio ajustada al modelo que consta como Anexo II. En todo caso, se deja constancia de que ni Novartis ni Sandoz asumen compromiso alguno de realizar una aportación mínima para el desarrollo del presente Convenio.

Se llevará a cabo un desglose presupuestario por proyecto, anualidad, y necesidades según las actuaciones a desarrollar en las diferentes líneas de trabajo.

Asimismo, podrán imputarse a la cantidad destinada por Novartis y Sandoz el coste de aquellas actuaciones que, formuladas por Plena inclusión Extremadura y contando con el visto bueno de la comisión de seguimiento del convenio y la aceptación expresa de Novartis y Sandoz, no se hubieran podido imputar a la dotación en que se supervisó favorablemente, por insuficiencia o agotamiento de ésta.

**Sexta. Notificaciones**

Toda notificación o comunicación que cualquiera de las partes de este convenio haya de remitir a las otras partes, lo deberá hacer por escrito y librada por cualquier medio que permita dejar constancia de su recepción, a las direcciones indicadas en el presente convenio, sin perjuicio de que las partes libremente acuerden otro medio para efectuar notificaciones.

Séptima. Reconocimiento público y propiedad intelectual.

En la difusión que se realice de las actuaciones que se desarrollen al amparo de este convenio, figurarán de forma expresa todas las partes firmantes. Las difusiones que en este sentido lleve a cabo una de las partes deberán ser proporcionadas a las otras partes con carácter previo a su publicación, debiendo ser consensuadas las mismas, y estando habilitadas todas las firmantes para realizar las observaciones que estimen necesarias. No obstante, previa comunicación a la comisión de seguimiento, cualquier material fruto del convenio podrá ser difundido libremente por cualquiera de las partes, siempre que el mismo sea de forma gratuita, y tenga carácter educativo y de divulgación de los contenidos que se elaboren.

Sin perjuicio de los derechos que la normativa aplicable reconoce de forma irrenunciable a los autores, los materiales que se puedan generar en el marco del presente convenio serán propiedad conjunta de todas las partes, por lo que se refiere a los posibles resultados que se puedan obtener como consecuencia de la ejecución del presente convenio y que sean susceptibles de protección. Todo ello, en los términos establecidos en el Real Decreto Legislativo 1/1996, de 12 de abril, por el que se aprueba el texto refundido de la Ley de Propiedad Intelectual.

Las partes se comprometen a incluir el nombre y logotipos de las otras partes en los materiales, publicaciones y soportes de las actuaciones que se realicen mediante el presente convenio, conforme con sus respectivas normas y /o manuales de identidad corporativa. A tal efecto, se deja expresa constancia de que la suscripción de este convenio no faculta a ninguna de las partes a usar ninguna de las marcas, carteles, nombres comerciales u otros signos distintivos que identifiquen a las partes en el mercado, estén o no registrados, lo que requerirá del previo y expreso consentimiento de las otras partes antes de proceder a dichos usos. Cualquier uso distinto a los aquí previstos deberá ser previamente autorizado, por escrito, por la parte de que se trate.

Octava. Ética de negocios y principio de buena fe en la colaboración.

La Consejería, el SES, Plena Inclusión, Novartis y Sandoz, declaran que todas las actividades que desarrollarán sobre la base al presente convenio se harán de forma legal y ética, y que las propias entidades y sus empleados efectuarán todos los esfuerzos posibles para su cumplimiento. Consiguientemente se evitarán prácticas descorteses, falsas y engañosas o que conculquen los principios generales de la ética.



En atención a lo anterior, la Consejería, el SES y Plena Inclusión declaran y garantizan que la suscripción del convenio y su posterior desarrollo, en ningún caso servirán como instrumento o razón para favorecer o influir indebidamente en el futuro a Novartis y/o a Sandoz, en cualquier decisión que la Consejería, el SES y Plena Inclusión, y/o sus responsables, puedan tomar y afecten al negocio de Novartis y/o Sandoz. Asimismo, Novartis y Sandoz se comprometen a no usar la firma de este convenio como ventaja competitiva frente a futuras decisiones que la Consejería, el SES y Plena Inclusión, y/o sus responsables, puedan tomar y afecten al negocio de Novartis y/o Sandoz.

Las actuaciones y acuerdos recogidos en este convenio no representan un incentivo para la compra, arrendamiento, recomendación, prescripción, dispensación, uso, suministro o adquisición de productos o servicios de Novartis y/o Sandoz.

En cualquier caso, las partes manifiestan:

- Que ninguna actuación que se pacte en este convenio podrá suponer conflicto de intereses, siendo rechazado y denunciado cualquier trato de favor o situación que implique o pueda implicar privilegio o ventaja para las otras Partes.
- La ejecución del presente convenio se llevará a cabo, de acuerdo con el principio de transparencia que preside toda negociación administrativa.

Las partes colaborarán en todo momento de acuerdo con los principios de buena fe, eficacia y eficiencia para asegurar la correcta ejecución del ámbito de colaboración objeto del presente convenio.

Novena. Vigencia.

El presente convenio entrará en vigor en el momento de su firma y tendrá una vigencia de cuatro años, pudiendo las partes firmantes, antes de la finalización de dicho plazo, de forma unánime y expresa, prorrogarlo por períodos anuales, hasta un máximo de cuatro años adicionales o acordar su extinción. En el caso de que la firma fuera de manera electrónica, la vigencia comenzará desde el momento que lo suscriba la última parte firmante.

Décima. Extinción y modificación.

- I. El presente convenio podrá extinguirse por el cumplimiento de las actuaciones que constituyen su objeto o por incurrir en causa de resolución.
- II. Son causas de resolución:
 - a) El transcurso del plazo de vigencia del convenio sin haberse acordado la prórroga del mismo.



b) El acuerdo unánime de las partes.

c) El incumplimiento de las obligaciones y compromisos asumidos por alguna de las partes.

En este caso, cualquiera de las partes podrá notificar a la parte incumplidora un requerimiento para que cumpla, en un determinado plazo, con las obligaciones o compromisos que se consideran incumplidos. Este requerimiento será comunicado a la persona que ostente la presidencia de la comisión de seguimiento en la ejecución del convenio y a las demás partes firmantes.

Si trascurrido el plazo indicado en el requerimiento persistiera el incumplimiento, la parte que lo dirigió notificará a las partes firmantes la concurrencia de la causa de resolución y se entenderá resuelto el convenio. La resolución del convenio por esta causa podrá conllevar la indemnización de los perjuicios causados si así se hubiera previsto.

d) Por decisión judicial declaratoria de la nulidad del convenio.

e) Por cualquier otra causa distinta de las anteriores prevista en el convenio o en otras leyes.

Si a la resolución del presente convenio existiesen actuaciones en curso, las partes, a propuesta de la comisión de seguimiento, podrán acordar la continuación y finalización de aquellas que consideren oportunas, estableciendo un plazo improrrogable para su finalización.

III. Los términos del presente convenio podrán ser modificados de mutuo acuerdo entre las partes durante su vigencia, o la prórroga. Podrá ser modificado mediante la correspondiente adenda por acuerdo unánime de las partes y con cumplimiento de los trámites preceptivos recogidos en la Ley 40/2015, de 1 de octubre.

Igualmente, por circunstancias de salud pública u otras causas de fuerza mayor, que impidan realizar las actuaciones de la forma prevista inicialmente, éstas podrían ser objeto de modificación para adecuar el cronograma, la metodología o cualquier otro aspecto procedimental relativo a su ejecución y que resulte más acorde con la nueva circunstancia sobrevenida, previo acuerdo de la comisión de seguimiento.

IV. En particular, Novartis y Sandoz declaran que en el momento de suscripción del presente convenio forman parte del mismo grupo empresarial. No obstante, dicho vínculo empresarial dejará de existir durante el primer año de vigencia del presente convenio. Las partes declaran conocer este extremo y manifiestan su voluntad de mantener en vigor el convenio tras dicho hito, salvo que las partes acuerden su terminación o la salida de unas de



las partes y sin perjuicio de que en aras a la buena fe se comunicará a las otras la fecha efectiva de dicho cese en el vínculo empresarial.

- V. Cualquiera de las partes podrá dejar de ser parte del presente convenio comunicándolo al resto con un preaviso mínimo de 3 meses. En dicho caso, la comisión de seguimiento realizará una valoración y propuesta de asunción de las obligaciones de dicha parte por el resto de las partes o realizará la propuesta que considere conveniente. En caso de que alguna de las entidades aportantes se separe del convenio, la otra entidad aportante podrá decidir entre asumir, total o parcialmente, las aportaciones de la otra parte o proceder a la extinción y liquidación del convenio, debiendo en todo caso asumir las entidades aportantes la obligación de abonar aquellos gastos realizados hasta dicho momento.

Undécima. Confidencialidad y tratamiento de datos de carácter personal.

- I. Las partes acuerdan velar porque cualquier información sensible que las partes puedan trasladarse en el desarrollo del presente convenio, para el cumplimiento de su objeto y finalidades, no pueda ser usada para ninguna otra finalidad distinta a la expresamente prevista por las partes en cada momento. Queda bien entendido que la obligación de confidencialidad perdurará con carácter indefinido a la finalización, por cualquier motivo, de las relaciones existentes entre las partes.

A la finalización del presente convenio cada una de las partes podrá exigir a la otra la devolución o destrucción de toda la información confidencial.

Queda excluida del deber de secreto y confidencialidad toda información que sea de conocimiento público; la que haya sido recibida de terceras personas con anterioridad al presente convenio; la que se haga pública sin mediar culpa de las partes, así como la que deba ser comunicada a las autoridades administrativas o judiciales o al público en cumplimiento de la normativa vigente.

Sin perjuicio de lo anterior, Novartis y Sandoz deberán publicar –en el primer semestre de cada año- todas las transferencias de valor a profesionales y organizaciones sanitarias realizadas durante el año anterior, de acuerdo con lo previsto en el artículo 18.3 del Código de Buenas Prácticas de la Industria Farmacéutica, u otro código de conducta de la industria al que Novartis y/o Sandoz se encuentren adheridos. Se entiende por «Transferencia de Valor» cualquier pago o contraprestación directa o indirecta, en efectivo o en especie, realizado a un profesional u organización sanitaria. En consecuencia, Novartis y Sandoz publicarán en su página web las transferencias de valor que se realicen como consecuencia del presente convenio. Ninguna cláusula del presente convenio ni de cualquier otro documento suscrito entre las partes anterior o futuro podrá de ningún modo limitar o impedir dicha publicación a Novartis y/o Sandoz.



Igualmente, y con el fin de dar cumplimiento a la Ley 4/2013, de 21 de mayo, de Gobierno Abierto de Extremadura, la Consejería publicará la información relativa a los convenios de colaboración según lo previsto en el artículo 10 de la mencionada ley.

Ninguna de las partes podrá actuar o hacer declaraciones legalmente vinculantes en nombre de la otra parte.

II. Las partes se obligan al cumplimiento de lo previsto en el Reglamento (UE) 2016/679 del Parlamento Europeo y del Consejo, de 27 de abril de 2016, relativo a la protección de las personas físicas en lo que respecta al tratamiento de datos personales y a la libre circulación de estos datos y por el que se deroga la Directiva 95/46/CE (Reglamento general de protección de datos, RGPD), en la Ley Orgánica 3/2018, de 5 de diciembre, de Protección de Datos Personales y garantía de los derechos digitales, y demás normativa aplicable en materia de protección de datos.

A efectos de lo dispuesto en el Reglamento (UE) 2016/679, de 27 de abril, y la correspondiente normativa de desarrollo, las partes hacen constar que los datos personales contenidos en el presente convenio o en los documentos previos preparativos del mismo, serán de uso exclusivo a efectos de las recíprocas relaciones entre las partes, no serán facilitados a ningún tercero (salvo obligación legal), y se tratarán durante el tiempo en que este convenio se mantenga en vigor. Una vez concluya se mantendrán tales datos personales de conformidad con lo previsto legalmente durante los plazos que determine en cada caso la regulación aplicable y hasta que prescriban las correspondientes acciones legales. Sobre sus datos, las personas podrán ejercitar los derechos de acceso, rectificación, supresión, limitación del tratamiento, portabilidad y oposición que les reconoce la legislación vigente, ante el responsable del tratamiento correspondiente.

III. Las partes se comprometen a mantener en secreto todos los datos e informaciones facilitados por las otras partes y que sean concernientes a la ejecución del objeto del presente convenio. En particular, será considerado como información confidencial todo el saber hacer resultante de la ejecución del objeto del mismo, debiendo las partes mantener dicha información en reserva y secreto y no revelarla de ninguna forma, total o parcialmente, a ninguna persona física o jurídica que no sea parte del convenio.

IV. A estos efectos, las entidades firmantes del convenio tendrán la consideración de responsables de los tratamientos propios en los que se incorporen datos de carácter personal respectivamente recabados para la ejecución del presente convenio.

V. El acceso a los datos por parte de una de las entidades al tratamiento de la otra parte, se realizará con la condición de encargado de tratamiento, única y exclusivamente con la fina-



lidad derivada de la realización de las actividades objeto del convenio. Los datos de carácter personal no serán cedidos ni comunicados a terceros, salvo cuando se cedan a encargados de tratamiento legitimados o cuando se cedan a otras Administraciones Públicas conforme a lo previsto legalmente.

VI. Las partes firmantes están obligadas a implantar medidas técnicas y organizativas necesarias que garanticen la seguridad e integridad de los datos de carácter personal y eviten su alteración, pérdida, tratamiento o acceso no autorizado.

VII. Las partes firmantes del convenio quedan exoneradas de cualquier responsabilidad que se pudiera generar por incumplimiento de las obligaciones anteriores efectuada por cualquiera otra parte. En caso de quebrantamiento de las obligaciones asumidas, la entidad que las hubiera quebrantado responderá de las infracciones en que hubiera incurrido.

Duodécima. Naturaleza jurídica y jurisdicción competente.

El presente convenio tiene naturaleza administrativa y se suscribirá de conformidad con el título preliminar, capítulo VI, artículos 47 a 53, de la Ley 40/2015, de 1 de octubre, de Régimen Jurídico del Sector Público, quedando excluido del ámbito de aplicación de la Ley 9/2017, de 8 de noviembre, de Contratos del Sector Público, por la que se transponen al ordenamiento jurídico español las Directivas del Parlamento Europeo y del Consejo 2014/23/UE y 2014/24/UE, de 26 de febrero de 2014, al tratarse de un acuerdo con carácter de colaboración entre las partes, y no tener por objeto prestaciones propias de los contratos.

Asimismo, se regirá por lo dispuesto en el Capítulo II del Título V de la Ley 1/2002, de 28 de febrero, del Gobierno y de la Administración de la Comunidad Autónoma de Extremadura, el artículo 10 de la Ley 4/2013, de 21 de mayo, de Gobierno Abierto de Extremadura, y demás normativa vigente, quedando fuera del ámbito de aplicación de la Ley 6/2011, de 23 de marzo, de subvenciones de la Comunidad Autónoma de Extremadura.

Las partes se comprometen a resolver de común acuerdo, a través de la comisión de seguimiento, cualquier controversia que pudiera suscitarse sobre la interpretación o ejecución de este convenio.

Las cuestiones litigiosas a las que pueda dar lugar la interpretación, modificación, efectos o resolución del contenido del presente convenio, que no hayan sido solucionadas por la comisión de seguimiento prevista en la cláusula cuarta, serán impugnables ante los Juzgados de lo Contencioso Administrativo de Mérida, de acuerdo con lo previsto en los artículos 1, 8.1 y 14 de la Ley 29/1998, de 13 de julio, reguladora de la Jurisdicción Contencioso-administrativa.

**Decimotercera. Publicidad.**

El presente convenio será publicado en el Diario Oficial de Extremadura y su contenido será accesible a través del Portal de Transparencia de la Junta de Extremadura, de conformidad con lo establecido en el artículo 10 de la Ley 4/2013, de 21 de mayo, de Gobierno Abierto de Extremadura.

Y en prueba de su conformidad firman las partes intervinientes, en el lugar y fecha indicados en el encabezado de este convenio.

El Vicepresidente Segundo y Consejero de
Sanidad y Servicios Sociales,
JOSÉ M.^a VERGELES BLANCA

El Director Gerente del Servicio Extremeño
de Salud,
D. CECILIANO FRANCO RUBIO

El Presidente de Plena Inclusión
Extremadura,
D. PEDRO CALDERÓN RODRÍGUEZ

La Apoderada de Novartis Farmacéutica, SA,
DÑA. NATIVIDAD CALVENTE CESTAFE

El Apoderado de Novartis Farmacéutica, SA,
D. JOSÉ MATÍAS PÉREZ

El Apoderado de Sandoz Farmacéutica, SA,
D. FRANCISCO DE LA CALLE GARCÍA

El Apoderado de Sandoz Farmacéutica, SA,
D. JOAQUÍN RODRIGO POCH

**ANEXO I****ÁREAS DE ACCIÓN DEL CONVENIO.
PROYECTO DE ACCESIBILIDAD A LA LECTURA FÁCIL**

Propuestas de documentos para Lectura Fácil:

1. Promoción y educación de la salud.
 - a. Hábitos saludables.
 - b. Ejercicio.
 - c. Alimentación.
2. Prevención de la enfermedad.
 - a. Screening oncológico.
 - b. Prevención de caídas.
3. Seguridad del Paciente.
 - a. Uso seguro del hidrogel.
 - b. Lavado de manos.
4. Accesibilidad.
 - a. Cómo usar el Centro de Salud On-line (CSO).
 - b. Solicitud de documentación clínica.
 - c. Solicitar segunda opinión.
 - d. Expresión anticipada de voluntades.
5. Asistencia sanitaria integral.
 - a. Información de los usuarios.
 - i. Citación de consultas.
 - ii. Tratamientos (receta electrónica).



b. Pruebas complementarias en Atención Primaria y Hospitalaria.

i. Analíticas.

ii. Control de anticoagulación.

iii. Preparación pruebas.

c. Cuidados básicos. Autocuidados.

d. Cuidados de patologías crónicas.

e. Atención a la salud sexual y reproductiva.

f. Planificación de consulta en Salud Mental.



ANEXO II

ADENDA A LA CLÁUSULA QUINTA DEL CONVENIO DE COLABORACIÓN ENTRE LA CONSEJERÍA DE SANIDAD Y SERVICIOS SOCIALES DE LA JUNTA DE EXTREMADURA, EL SERVICIO EXTREMEÑO DE SALUD, LA FEDERACIÓN PLENA INCLUSIÓN EXTREMADURA, NOVARTIS FARMACÉUTICA, SA, Y SANDOZ FARMACÉUTICA, SA, PARA LA ADAPTACIÓN A LECTURA FÁCIL DE LA INFORMACIÓN RELACIONADA CON LA SALUD

Según lo previsto en la cláusula quinta del convenio, Novartis y Sandoz, determinarán mediante Adenda, las cantidades que destinarán al cumplimiento de los compromisos que asumen mediante el presente convenio. Dichas cuantías serán determinadas de acuerdo con el plan de actuación que se disponga, de conformidad con lo dispuesto en la normativa que resulte de aplicación, o en su caso con los remanentes o excedentes de que dispongan.

ADENDA A FIRMAR

En cumplimiento de lo dispuesto en la citada cláusula QUINTA del convenio de colaboración Novartis y Sandoz, representadas por:

- D. en calidad de y en representación de Novartis.
- D. en calidad de y en representación de Novartis.
- D. en calidad de y en representación de Sandoz.
- D. en calidad de y en representación de Sandoz.

MANIFIESTAN

Que la cuantía que destinarán para el desarrollo del presente convenio es de euros.

En a.....de..... de.....

Fdo.:.....

Fdo.:.....

Fdo.:.....

Fdo.:.....



**CONSEJERÍA DE AGRICULTURA, DESARROLLO RURAL, POBLACIÓN Y TERRITORIO**

RESOLUCIÓN de 7 de junio de 2023, de la Dirección General de Política Forestal, relativa a la determinación de la sequía como causa de fuerza mayor a efectos del cumplimiento de los compromisos de determinadas ayudas.
(2023062371)

Con fecha 12 de mayo de 2023 se ha publicado en el BOE, el Real Decreto-ley 4/2023, de 11 de mayo, por el que se adoptan medidas urgentes en materia agraria y de aguas en respuesta a la sequía y al agravamiento de las condiciones del sector primario derivado del conflicto bélico en Ucrania y de las condiciones climatológicas, así como de promoción del uso del transporte público colectivo terrestre por parte de los jóvenes y prevención de riesgos laborales en episodios de elevadas temperaturas.

Este real decreto en sus antecedentes, determina que las condiciones actuales de sequía que se exponen a continuación hacen necesarias medidas extraordinarias, como las medidas urgentes que se adoptaron en el año 2022 mediante del Real Decreto-ley 4/2022, de 15 de marzo.

A fecha de 3 de mayo de 2023 la reserva hidráulica peninsular se situaba en un 49,6%, dato levemente inferior al del año anterior (50,6%) e inferior a la media de los últimos cinco años (61,8%) y también a la de los últimos diez años (68,7%).

Las previsiones del Observatorio Europeo de la Sequía apuntan a un riesgo de escasez de precipitaciones en la costa mediterránea. En algunas cuencas españolas la situación es especialmente crítica. De los últimos doce meses, todos excepto uno, han tenido valores globales de pluviometría inferiores a los normales, siendo seis de ellos clasificados por AEMET como muy secos o extremadamente secos. A esto se le une que, desde el punto de vista de las temperaturas, nueve de esos doce meses se clasifican como extremadamente cálidos o muy cálidos, siendo los otros tres cálidos o normales. En sectores como el forestal esto supone un impacto muy notable en la viabilidad de las plantas introducidas, aumentando ostensiblemente el porcentaje de marras.

Dada la situación observada y teniendo en cuenta que las previsiones no pronostican claros cambios de tendencia en los próximos meses, se hace necesario habilitar medidas que ayuden a paliar los graves e imprevisibles daños derivados de la sequía.

En consecuencia, al amparo de la Ley 6/2015, de 24 de marzo, Agraria de Extremadura, esta Dirección General dicta la presente resolución dirigida a flexibilizar activamente las ayudas destinadas a la regeneración en terrenos adhesionados y a la implantación de sistemas agrofo-



restales y su mantenimiento, para que los titulares de las explotaciones puedan adaptarse a la situación actual, como beneficiarios sujetos a los regímenes de compromisos vigentes de medidas de desarrollo rural del PDR 2014-2020.

En ese marco, ha sido aprobado el Real Decreto-ley 4/2023, de 11 de mayo, por el que se adoptan medidas urgentes en materia agraria y de aguas en respuesta a la sequía y al agravamiento de las condiciones del sector primario derivado del conflicto bélico en Ucrania y de las condiciones climatológicas, así como de promoción del uso del transporte público colectivo terrestre por parte de los jóvenes y prevención de riesgos laborales en episodios de elevadas temperaturas. En su artículo 14 habilita, en aplicación de las disposiciones europeas y nacionales sobre causas de fuerza mayor y circunstancias excepcionales, al Ministerio de Agricultura, Pesca y Alimentación para establecer los criterios para que, de una forma armonizada, las autoridades competentes de las comunidades autónomas puedan, de manera excepcional, flexibilizar determinados requisitos, condiciones de subvencionabilidad y compromisos de las ayudas forestales, al objeto de que las circunstancias devenidas como consecuencia de la sequía no representen impedimentos añadidos para la percepción de dichas ayudas contenidas en los Decretos 9/2018, de implantación de sistemas forestales y 51/2017 de ayudas a la regeneración de terrenos adhesados, como ejemplo de gestión sostenible.

Asimismo, esta resolución está fundamentada en la competencia delegada que, para la resolución de los procedimientos de concesión de subvenciones, fue realizada por la Secretaría General de esta Consejería de 6 de agosto de 2019 (DOE núm. 154, de 9 de agosto), conforme al apartado 1 del artículo 9, de la Ley 6/2011, de 23 de marzo, de Subvenciones de la Comunidad Autónoma de Extremadura, en las distintas Direcciones Generales en función de su ámbito material de gestión. Por ello, la competencia para la adopción de esta resolución se encuadra en el citado ámbito, dado que los procedimientos de concesión y de pago de determinadas intervenciones y ayudas habrá de resolverse en función de la verificación del cumplimiento de los requisitos y obligaciones exigidos para ser beneficiarios de aquéllas.

Por todo lo expuesto se hace necesario reconocer y declarar la actual sequía como causa de fuerza mayor a efectos de la gestión y seguimiento de dichas ayudas forestales y de implantación de sistemas agroforestales, en la presente campaña agronómica y ganadera y, en función de ello, poder flexibilizar tanto el cumplimiento de algunos compromisos así como determinados criterios necesarios para mantener la vigencia de la condición de beneficiario en base a las modificaciones introducidas por el referido Real Decreto-ley 4/2023, de 11 de mayo .

En consecuencia y en ejercicio de las citadas competencias,

**RESUELVO:****Primera. Consideración de fuerza mayor.**

El concepto de fuerza mayor se caracteriza por la existencia de circunstancias anormales e imprevisibles, ajenas a la voluntad de quien la invoca, cuyas consecuencias, a pesar de toda diligencia, no pueden evitarse. En este sentido, las circunstancias resultantes de la sequía actual cumplen con la definición para que se califiquen como causas de fuerza mayor y, por lo tanto, justifiquen, en determinadas ocasiones la imposibilidad de cumplir determinados criterios de elegibilidad y las obligaciones o compromisos exigidos en las bases reguladoras.

Este concepto no es ajeno a la normativa europea, cuyo reconocimiento viene recogido en el Reglamento (UE) n.º 1306/2013. Asimismo, en lo que se refiere a las medidas de ayuda al desarrollo rural, el Reglamento (UE) n.º 1305/2013 describe los efectos sobre los pagos en relación con los compromisos en los casos de fuerza mayor o circunstancias excepcionales.

Segunda. Subvenciones de apoyo a la regeneración en terrenos adhesionados.

En las subvenciones convocadas por Orden de 20 de septiembre de 2017 (terrenos de titularidad pública) y Orden de convocatoria de 26 de septiembre de 2017 (terrenos de titularidad privada) al amparo del Decreto 51/2017, de 18 de abril, por el que se regula el régimen de subvenciones destinadas al apoyo a la regeneración en terrenos adhesionados de la Comunidad Autónoma de Extremadura, se establecen los compromisos y obligaciones que deben cumplir los beneficiarios de la subvención.

Dicho decreto en su artículo 32 recoge las obligaciones y compromisos para quienes resulten beneficiarios de las subvenciones, recogiendo además que su cumplimiento corresponde exclusivamente a los beneficiarios. En concreto, el apartado 1 m) recoge el compromiso de mantener las actuaciones recogidas en el Grupo B "densificación de terrenos adhesionados" en un porcentaje de marras inferior al 10 % de las plantas certificadas, durante cuatro años, contados desde la fecha de la resolución de pago final de la subvención.

Como consecuencia de la situación excepcional de sequía descrita anteriormente, se aprueban medidas de flexibilización que faciliten el cumplimiento de los compromisos y obligaciones establecidos en el Decreto 51/2017 y que se exponen a continuación junto con algunas recomendaciones:

— Medidas de flexibilización:

- Las comprobaciones del porcentaje del número de marras, tendentes a verificar el cumplimiento de este compromiso, no se llevarán a cabo durante el año 2023.



- Se rebaja el grado de exigencia establecido, ampliando al 30% el porcentaje de marras permitido. A este respecto, la cantidad a reintegrar por el incumplimiento de dicho compromiso que se indica en el artículo 45.1 d) será el correspondiente a la diferencia entre el porcentaje de marras estimado y el 30 % de las unidades inicialmente certificadas.
- En los recintos en que se supere el 30 % de marras, deberá realizarse una nueva reposición de marras, cuando las condiciones meteorológicas permitan alcanzar el tempero adecuado para que las raíces puedan acomodarse y profundizar lo suficiente, a fin de garantizar el arraigo de las plantas. Estas actuaciones deberán realizarse antes del 31 de marzo de 2024.
- Se modifica el porcentaje de marras a partir del cual el reintegro de la subvención en un recinto sería total, estableciéndose en un 80 %, en lugar del 70% inicialmente regulado.
- En cuanto al material forestal de reproducción utilizado, se permite la utilización de bellota de la misma finca. Cuando se utilice otro material forestal de reproducción, se atenderá a lo recogido en la normativa reguladora.

— Recomendaciones:

- En función de las necesidades hídricas, se realizarán riegos estivales para facilitar el arraigo de las plantas introducidas; éstos, preferiblemente, deberán ser abundantes y espaciados antes que escasos y numerosos.
- En las nuevas reposiciones de marras, si se estima que el suelo se ha podido compactar hasta el punto de que dificulte el arraigo, se debería realizar una nueva preparación del terreno. Así como la realización de cavas y binas en el entorno de la planta o bellota introducida con el fin de eliminar competencia.

Tercera. Subvenciones destinadas a la implantación de sistemas agroforestales.

En el caso de las subvenciones convocadas al amparo del Decreto 9/2018, de 30 de enero, por el que se regula el régimen de subvenciones destinadas a la implantación de sistemas agroforestales, y su mantenimiento, en la Comunidad Autónoma de Extremadura, se establecen las siguientes medidas de flexibilización:

— En relación con las primas de mantenimiento:

- El incremento en el número de riegos necesarios para aumentar la viabilidad de las plantas introducidas ha hecho que se incrementen los costes de las explotaciones por



este concepto; es por ello por lo que se compensará, eximiendo de la obligatoriedad de ejecución de las labores de cava y bina, no siendo de aplicación la penalización indicada en el artículo 50 del decreto 9/2018. Se recomienda, no obstante, que los riegos estivales obligatorios sean preferiblemente copiosos y espaciados antes que cortos y numerosos.

— En relación con los compromisos adquiridos:

- Como consecuencia de las circunstancias excepcionales de escasez de lluvia y de altas temperaturas en los últimos dos años, habrá dificultades en el cumplimiento del compromiso de mantener las actuaciones recogidas en los grupos A y C en un porcentaje de marras inferior al 10 % de las plantas certificadas, durante cuatro años, contados desde el pago de la última prima de mantenimiento. Por ello se rebaja el cumplimiento establecido, ampliando a un porcentaje de marras del 30% el límite permitido. A este respecto, la cantidad a reintegrar por el incumplimiento de dicho compromiso que se indica en el artículo 56.1.b) será el correspondiente a la diferencia entre el porcentaje de marras estimado y el 30 % de las unidades inicialmente certificadas.
- Se modifica el porcentaje de marras a partir del cual el reintegro de la subvención en un recinto sería total, estableciéndose en un 80 %, en lugar del 70% inicialmente regulado.

— Otras medidas.

- En cuanto al material forestal de reproducción utilizado, se permite la utilización de bellota de la misma finca. Cuando se utilice otro material forestal de reproducción, se atenderá a lo recogido en la normativa reguladora.

Esta resolución, que no pone fin a la vía administrativa, producirá efectos desde el momento de su firma, sin perjuicio de su posterior publicación en el Diario Oficial de Extremadura. Contra ella se podrá interponer recurso de alzada ante esta Dirección General o ante la persona titular de la Consejería de Agricultura, Desarrollo Rural, Población y Territorio en el plazo máximo de un mes computado desde el día siguiente al de la citada publicación, según lo dispuesto en los artículos 121 y 122 de la Ley 39/2015, de 1 de octubre, del Procedimiento Administrativo Común de las Administraciones Públicas; todo ello sin perjuicio de que las personas interesadas puedan interponer cualquier otro recurso que estimen procedente.

Mérida, 7 de junio de 2023.

El Director General de Política Forestal,
PEDRO MUÑOZ BARCO



RESOLUCIÓN de 9 de junio de 2023, de la Consejera, por la que se aprueba el deslinde de la vía pecuaria denominada "Colada de la Vereda de la Corcha", tramo SU-13, a su paso por el término municipal de Almaraz, de la provincia de Cáceres. (2023062374)

La Consejera de Agricultura, Desarrollo Rural, Población y Territorio, en virtud de las atribuciones conferidas en la Ley 3/1995, de 23 de marzo, de Vías Pecuarias, el Reglamento de Vías Pecuarias de la Comunidad Autónoma de Extremadura, aprobado por Decreto 49/2000, de 8 marzo, y el Decreto 195/2001, de 5 de diciembre, por el que se modifica el anterior, además de lo dispuesto en el artículo 212.2.d) de la Ley 6/2015, de 24 de marzo, Agraria de Extremadura, es competente para resolver el procedimiento de deslinde en materia de vías pecuarias.

En este sentido, se ha llevado a cabo el deslinde de la vía pecuaria denominada "Colada de la Vereda de la Corcha", tramo SU-13, en el término municipal de Almaraz, provincia de Cáceres.

ANTECEDENTES DE HECHO

Primero. El expediente de deslinde de la vía pecuaria mencionada fue iniciado mediante Acuerdo de la Secretaría General de Población y Desarrollo Rural de 7 de marzo de 2023.

Segundo. Mediante anuncio de la Secretaría General de Población y Desarrollo Rural, publicado en Diario Oficial del Extremadura número 53, de 17 de marzo de 2023, así como expuesto en el Ayuntamiento de Almaraz, según se acredita mediante diligencia del Secretario del mismo, se dio publicidad al acto, y en particular a las operaciones materiales de deslinde, las cuales tuvieron lugar el 24 de abril de 2023, previa notificación a los interesados.

Tercero. Redactada la propuesta de deslinde por el representante de la Administración, ésta se somete a información pública durante un periodo de mes, en la Administración Autonómica y en el Ayuntamiento de Almaraz, conforme al Anuncio de 27 de abril de 2023, publicado en el Diario Oficial de Extremadura número 85, de 5 de mayo de 2023. En el plazo concedido no se presentaron alegaciones.

Cuarto. Las operaciones de deslinde se han ajustado estrictamente al proyecto de clasificación de las vías pecuarias existentes en el término municipal.

FUNDAMENTOS DE DERECHO

Primero. En la tramitación del procedimiento se han observado todos los preceptos legales que son de aplicación según lo previsto en la Ley 3/1995, de 23 de marzo, de Vías Pecuarias, en la Ley 6/2015, de 24 de marzo, Agraria de Extremadura, y en el Reglamento de Vías Pecuarias de la Comunidad Autónoma de Extremadura aprobado por el Decreto 49/2000, de 8 de marzo.



En este sentido, en virtud de lo previsto en el artículo 8 de la Ley 3/1995, de 23 de marzo, de Vías Pecuarias y en el artículo 13 del reglamento autonómico, el deslinde es el acto administrativo por el que se definen los límites de las vías pecuarias, de conformidad con lo establecido en el acto de clasificación.

Del mismo modo, en el artículo 212.2 de la Ley 6/2015, de 24 de marzo, Agraria de Extremadura, se prevé que:

1. El procedimiento de deslinde se iniciará de oficio mediante acuerdo en el que se designará al Representante de la Administración Autonómica encomendado del mismo. Este acuerdo será objeto de publicación en el Diario Oficial de Extremadura y expuesto en el tablón de edictos del Ayuntamiento del término municipal por el que discurra la vía pecuaria, con una antelación de al menos un mes al día previsto para el comienzo de operaciones e incluyendo una relación de posibles interesados, en el que se señalará lugar, día y hora previsto para el acto.

Asimismo, se llevará a cabo la notificación personal a los afectados, conforme a los datos que obren en los archivos de la Dirección General de Catastro.

2. Los expedientes de deslinde incluirán, en todo caso, las relaciones de colindantes, ocupaciones e intrusiones que afecten al tramo de la vía pecuaria que se deslinda, y los planos que identifiquen topográficamente las mismas mediante el Sistema de Coordenadas oficial.
3. Terminadas las operaciones materiales de deslinde se elaborará una propuesta por el representante de la Administración autonómica, la cual será sometida a información pública mediante anuncio en el Diario Oficial de Extremadura y en los tabloneros de anuncios de los Ayuntamientos afectados. Esta exposición pública se notificará a cuantos resulten interesados, en los mismos términos que el comienzo de operaciones.
4. Los interesados dispondrán del plazo de un mes para presentar cuantas alegaciones tengan por conveniente.
5. El Consejero competente en la materia resolverá el procedimiento de deslinde mediante Resolución, la cual se notificará y se publicará en el Diario Oficial de Extremadura, en el plazo máximo de dos años, desde la fecha del acuerdo de inicio. Transcurrido este plazo sin dictarse resolución, el expediente se entenderá caducado.

Segundo. De acuerdo con lo dispuesto en los artículos 7 de la Ley 3/1995, de 23 de marzo, de Vías Pecuarias y 211 de la Ley 6/2015, de 24 de marzo, Agraria de Extremadura, la clasificación es el acto administrativo por el que se determina la existencia, categoría, anchura, trazado y demás características físicas generales de las vías pecuarias.



Así, la "Colada de la Vereda de la Corcha", tramo SU-13, se incluye en el Proyecto de Clasificación de las vías pecuarias del término municipal de Almaraz, aprobado mediante Orden ministerial de 5 de septiembre de 1978, y publicado en el Boletín Oficial del Estado de fecha 23 de septiembre de 1978.

Por cuanto queda expuesto, vista la propuesta de resolución de la vía pecuaria denominada "Colada de la Vereda de la Corcha", en el recorrido descrito, elevada por el representante de la Administración, y en uso de las atribuciones legalmente conferidas, conforme a lo dispuesto en el artículo 212.2.d) de la Ley 6/2015, de 24 de marzo, Agraria de Extremadura,

RESUELVO:

Aprobar el deslinde de la vía pecuaria denominada "Colada de la Vereda de la Corcha", en el tramo deslindado en el término municipal de Almaraz, provincia de Cáceres.

Frente a la presente resolución, que pone fin a la vía administrativa, puede interponerse, potestativamente, recurso de reposición ante la Excm. Sra. Consejera de Agricultura, Desarrollo Rural, Población y Territorio, en el plazo de un mes, contado a partir del día siguiente a aquel en que tenga lugar la publicación de esta resolución, tal y como disponen los artículos 45, 123 y 124 de la Ley 39/2015, de 1 de octubre, del Procedimiento Administrativo Común de las Administraciones Públicas, así como del artículo 102.1 de la Ley 1/2002, de 28 de febrero, del Gobierno y de la Administración de la Comunidad Autónoma de Extremadura.

También podrá interponerse directamente, de acuerdo con el artículo 103.1.a) de la Ley 1/2002, de 28 de febrero, del Gobierno y de la Administración de la Comunidad Autónoma de Extremadura, recurso contencioso-administrativo ante la Sala de lo Contencioso-administrativo del Tribunal Superior de Justicia de Extremadura, en el plazo de dos meses contado a partir del día siguiente a la publicación de la misma, en los términos previstos por los artículos 10.1.a), 25 y 46.1 de la Ley 29/1998, de 13 de julio, reguladora de la Jurisdicción Contencioso-administrativa.

En caso de haberse interpuesto recurso de reposición, no podrá impugnarse en la vía contencioso-administrativa hasta que sea resuelto expresamente o se haya producido la desestimación presunta de aquél. Todo ello sin perjuicio de que los interesados puedan ejercitar cualquier otro recurso que estimen procedente.

Mérida, 9 de junio de 2023.

La Consejera,
BEGOÑA GARCÍA BERNAL

• • •





CONSEJERÍA PARA LA TRANSICIÓN ECOLÓGICA Y SOSTENIBILIDAD

RESOLUCIÓN de 8 de junio de 2023, de la Dirección General de Sostenibilidad, por la que se otorga autorización ambiental unificada para el proyecto de centro de clasificación, tipificación, homogeneización y engorde de corderos, cuyo titular es José David Lara Caballero, en el término municipal de Puebla del Maestre. (2023062381)

ANTECEDENTES DE HECHO

Primero. Con fecha 20 de abril de 2022 tiene entrada en el Registro Único de la Junta de Extremadura, la solicitud de autorización ambiental unificada (AAU) para la instalación de centro de clasificación, tipificación, homogeneización y engorde de corderos en régimen intensivo en el término municipal de Puebla del Maestre (Badajoz) y promovida por José David Lara Caballero, con NIF: *****- R con domicilio en c/ Calvo Sotelo, 3, CP 06906, de Puebla del Maestre.

Segundo. El proyecto consiste en la instalación de un centro de clasificación, tipificación, homogeneización y engorde de corderos en régimen intensivo con una capacidad de 1.700 corderos. Esta actividad está incluida en el ámbito de aplicación de la Ley 16/2015, de 23 de abril, de protección ambiental de la Comunidad Autónoma de Extremadura. En particular en la categoría 1.3.c del anexo II.

La explotación se ubicará en las parcelas 58 y 20 del polígono 9, del término municipal de Puebla del Maestre, con una superficie de 1,8 Has. Las características esenciales del proyecto se describen en la presente resolución.

Tercero. Con fecha 3 de septiembre de 2021, el órgano ambiental publica anuncio en su sede electrónica, poniendo a disposición del público, durante un plazo de 20 días, la información relativa al procedimiento de solicitud de autorización ambiental unificada, de conformidad con lo dispuesto en el artículo 16.5 de la Ley 16/2015, de 23 de abril, de protección ambiental de la Comunidad Autónoma de Extremadura.

Cuarto. En cumplimiento del artículo 16, punto 5 de la Ley 16/2015, de 23 de abril, de Protección Ambiental de la Comunidad Autónoma de Extremadura, modificado por el Decretoley 3/2021, de 3 de marzo, de medidas urgentes para la modernización de la Administración Pública y para la ejecución del Plan de Recuperación, Transformación y Resiliencia, la solicitud de Autorización Ambiental Unificada (AAU) del proyecto de centro de clasificación, tipificación, homogeneización y engorde de corderos, promovido por José David Lara Caballero en el término municipal de Puebla del Maestre (Badajoz), se somete a información pública durante 20



días hábiles mediante anuncio de 3 de septiembre de 2021, publicado en el DOE n.º 186, de 27 de septiembre de 2022. Durante dicho trámite, no se reciben alegaciones.

Quinto. Simultáneamente al periodo de información pública, mediante escrito registrado de salida con fecha 9 de septiembre de 2021, se remite la solicitud de AAU al Ayuntamiento de Puebla del Maestre, a fin de solicitarle el informe técnico sobre la adecuación de la instalación analizada a todos aquellos aspectos que sean de su competencia, en virtud de lo dispuesto en el artículo 16, punto 4 de la Ley 16/2015, de 23 de abril, modificado por el Decreto-ley 3/2021, de 3 de marzo.

A fecha del presente trámite no se ha recibido el referido informe.

Sexto. Con fecha 16 de marzo de 2023 se dicta resolución por parte de la Dirección General de Sostenibilidad por la que se formula informe de impacto ambiental del proyecto de cebadero de corderos, cuyo promotor es José David Lara Caballero, en el término municipal de Puebla del Maestre. IA21/1090.

Séptimo. Finalizado el periodo de información pública, recibidos los informes indicados en los apartados anteriores o, en su defecto, transcurrido el plazo para la emisión de los mismos el jefe de servicio competente en materia de autorizaciones ambientales, tras realizar una evaluación ambiental del proyecto en su conjunto y considerando los informes y las alegaciones u observaciones recabadas, así como los posibles efectos sinérgicos de la puesta en marcha y funcionamiento de la instalación con otras que pudieran existir en su entorno, elaboró propuesta de resolución, y fue notificada, con fecha 24 de mayo de 2023, a José David Lara Caballero, y a el Ayuntamiento de Puebla del Maestre (Badajoz) para que, en un plazo máximo de diez días, manifestasen lo que tuvieran por conveniente respecto a su contenido.

Octavo. A los anteriores antecedentes de hecho, le son de aplicación los siguientes,

FUNDAMENTOS DE DERECHO

Primero. Es órgano competente para la resolución del presente procedimiento la Dirección General de Sostenibilidad de la Consejería para la Transición Ecológica y Sostenibilidad, en virtud de lo dispuesto en el artículo 15 de la Ley 16/2015, de 23 de abril, de protección ambiental de la Comunidad Autónoma de Extremadura y de conformidad con el artículo 31.3 del Decreto 87/2019, de 2 de agosto, por el que se establece la estructura orgánica básica de la Administración de la Comunidad Autónoma de Extremadura.

Segundo. Conforme a lo establecido en el artículo 14 de la Ley 16/2015, de 23 de abril, se somete a autorización ambiental unificada la construcción, montaje, explotación, traslado o modificación sustancial de las instalaciones en las que se desarrolle alguna de las actividades que se incluyen en el anexo II de la citada ley.



La actividad cuya autorización se pretende, se encuentra incluida en el ámbito de aplicación de la Ley 16/2015, de 23 de abril, de protección ambiental de la Comunidad Autónoma de Extremadura. En concreto, en la categoría 1.3.c. del anexo II, relativa a "Instalaciones ganaderas destinadas a la cría intensiva de rumiantes, incluyéndose entre ellas los centros de tipificación y granjas cinegéticas, que dispongan de un número de emplazamientos superior a 330 emplazamientos para ovino y caprino".

La explotación se ubicará en las parcelas 58 y 20 del polígono 9, del término municipal de Puebla del Maestre, con una superficie de 1,8 Has. Las características esenciales del proyecto se describen en la presente resolución.

A la vista de los anteriores antecedentes de hecho y fundamentos de derecho, habiéndose dado debido cumplimiento a todos los trámites previstos legalmente, y en virtud de lo dispuesto en el artículo 16.7 de la Ley 16/2015, de 23 de abril, modificado por el Decreto-ley 3/2021, de 3 de marzo, de medidas urgentes para la modernización de la Administración Pública y para la ejecución del Plan de Recuperación, Transformación y Resiliencia, la Dirección General de Sostenibilidad,

RESUELVE:

Otorgar autorización ambiental unificada a favor de José David Lara Caballero para instalación de un centro de clasificación, tipificación, homogeneización y engorde de corderos en régimen intensivo con una capacidad de 1.700 corderos., en el término municipal de Puebla del Maestre (Badajoz), incluida en categoría 1.3.c. del anexo II, relativa a "Instalaciones ganaderas destinadas a la cría intensiva de rumiantes, incluyéndose entre ellas los centros de tipificación y granjas cinegéticas, que dispongan de un número de emplazamientos superior a 330 emplazamientos para ovino y caprino", a los efectos recogidos en la referida norma, debiéndose, en todo caso, en el ejercicio de la actividad, dar cumplimiento al condicionado fijado a continuación y al recogido en la documentación técnica entregada, excepto en lo que ésta contradiga a la presente autorización, sin perjuicio del cumplimiento de las prescripciones establecidas en la legislación sectorial que resulte de aplicación a la actividad en cada momento. El n.º de expediente de la instalación es el AAUN 21/0100.

CONDICIONADO AMBIENTAL DE LA AUTORIZACIÓN AMBIENTAL UNIFICADA

- a - Tratamiento y gestión del estiércol.

1. El tratamiento y gestión de los estiércoles sólidos que se generen en esta explotación se llevará a cabo mediante gestor autorizado o bien mediante la aplicación de los mismos como abono orgánico. Para el control de la gestión de estos residuos agroganaderos, la instalación deberá disponer de un Libro de Registro de Gestión y de un Plan de Aplicación



Agrícola de los estiércoles, conforme a lo establecido en el apartado – h – “Vigilancia y seguimiento” de esta resolución, de forma que todas las deyecciones generadas sean gestionadas adecuadamente mediante la recogida por el gestor autorizado o conforme al Plan de Aplicación Agrícola elaborado, y dejando constancia de esta gestión en el Libro de Registro de Gestión de Estiércoles.

La generación de estiércoles asociada al funcionamiento normal del complejo se estima en 340 m³/año de estiércol, que suponen unos 5.406 kg de nitrógeno /año. Todas las deyecciones generadas deberán gestionarse adecuadamente, mediante la recogida por gestor autorizado o conforme al Plan de Aplicación Agrícola elaborado, y dejando constancia de esta gestión en el Libro de Registro de Gestión de Estiércoles.

2. La explotación deberá disponer de un sistema para la recogida y almacenamiento de los estiércoles, lixiviados y aguas de limpieza, generados en la nave de cebo, que evite el riesgo de filtración y contaminación de las aguas superficiales y subterráneas, con tamaño adecuado, que permita llevar a cabo la gestión adecuada de los mismos. A estos efectos, el cebadero dispondrá de una fosa de hormigón de 6 m³ de capacidad.
3. El diseño y la construcción de la fosa deberá adaptarse a las prescripciones que para este tipo de infraestructuras establece la Dirección General de Sostenibilidad. Conforme a esto, se deberá tener en cuenta los siguientes requisitos:
 - La ubicación de las fosas deberá garantizar que no se produzcan vertidos a ningún curso o punto de agua; y habrán de hallarse a la mayor distancia posible de caminos y carreteras. Se orientará en función de los vientos dominantes, de modo que se eviten molestias por malos olores a las poblaciones más cercanas.
 - Cumplirá con las siguientes características constructivas:
 - Se ejecutará en hormigón armado.
 - Impermeabilización del sistema de retención para evitar la posibilidad de infiltraciones.
 - Cuneta en todo su perímetro, que evite el acceso de las aguas de escorrentía.
 - Talud perimetral que evite desbordamientos y el acceso de aguas de escorrentía.
 - Cerramiento perimetral que no permita el acceso de personas y animales.

La frecuencia de vaciado deberá coincidir como mínimo con los periodos de vacío sanitario y limpieza de las instalaciones y siempre antes de superar los 2/3 de su capacidad.



4. La explotación dispondrá de un estercolero ubicado en una zona protegida de los vientos con una capacidad de 15 m³. Esta infraestructura consistirá en una superficie estanca e impermeable, con sistema de recogida de lixiviados conectado a fosa de purines. Se deberá cubrir el estercolero mediante la construcción de un cobertizo o una cubierta flexible (plástico), impidiendo de este modo el acceso de pluviales al interior del cubeto.

El estercolero deberá vaciarse antes de superar los 2/3 de su capacidad. No obstante, cada 15 días como máximo deberá retirar su contenido, momento que se aprovechará para el mantenimiento de esta infraestructura, comprobando que se encuentra en condiciones óptimas, y reparando cualquier deficiencia en caso de una evaluación desfavorable de la instalación.

5. En la aplicación de los estiércoles sólidos y licuados como abono orgánico en superficies agrícolas, se tendrán en cuenta las siguientes limitaciones:

– La aplicación total de kilogramos de nitrógeno por hectárea y año (kg N/ha×año) será inferior a 170 kg N/ha×año en regadío, y a 80 kg N/ha×año en cultivos de secano. Las aplicaciones se fraccionarán de forma que no se superen los 45 kg N/ha por aplicación en secano y los 85 kg N/ha en regadío.

– No se harán aplicaciones sobre suelo desnudo, se buscarán los momentos de máxima necesidad del cultivo, no se realizarán aplicaciones en suelos con pendientes superiores al 10%, ni en suelos inundados o encharcados, ni antes de regar ni cuando el tiempo amenace lluvia. No se aplicará de forma que causen olores u otras molestias a los vecinos, debiendo para ello enterrarse, si el estado del cultivo lo permite, en un periodo inferior a 24 horas.

– Se dejará una franja de 100 m de ancho sin abonar alrededor de todos los cursos de agua, no se aplicarán a menos de 300 m de una fuente, pozo o perforación que suministre agua para el consumo humano, ni tampoco si dicha agua se utiliza en naves de ordeño. La distancia mínima para la aplicación sobre el terreno, respecto de núcleos de población será de 1.000 metros y de 200 respecto a otras explotaciones ganaderas.

- b - Producción, tratamiento y gestión de residuos.

1. Los residuos peligrosos que se generarán por la actividad de la instalación industrial son los siguientes:

RESIDUO	ORIGEN	CÓDIGO LER ⁽¹⁾
Residuos cuya recogida y eliminación son objeto de requisitos especiales para prevenir infecciones	Tratamiento o prevención de enfermedades de animales	18 02 02



RESIDUO	ORIGEN	CÓDIGO LER ⁽¹⁾
Productos químicos que consisten en, o contienen, sustancias peligrosas	Tratamiento o prevención de enfermedades de animales	18 02 05
Envases que contienen restos de sustancias peligrosas	Residuos de envases de sustancias utilizadas en el tratamiento o la prevención de enfermedades de animales	15 01 10

(1) LER: Lista Europea de Residuos publicada por la Decisión de la Comisión 2014/955/UE de 18 de diciembre de 2014.

2. Los residuos no peligrosos que se generarán con mayor frecuencia son los siguientes:

RESIDUO	ORIGEN	CÓDIGO LER
Papel y cartón	Residuos asimilables a los municipales	20 01 01
Plástico	Residuos asimilables a los municipales	20 01 39
Mezcla de residuos municipales	Residuos asimilables a los municipales	20 03 01
Objetos cortantes y punzantes	Tratamiento o prevención de enfermedades de animales	18 02 01
Residuos cuya recogida y eliminación no son objeto de requisitos especiales para prevenir infecciones	Tratamiento o prevención de enfermedades de animales	18 02 03
Medicamentos distintos a los especificados en el 18 02 07	Tratamiento o prevención de enfermedades de animales	18 02 08
Residuos de construcción y demolición	Operaciones de mantenimiento o nuevas infraestructuras	17 01 07
Lodos de fosa séptica	Aguas negras de aseos y servicios	20 03 04

3. La gestión y generación de cualquier otro residuo no indicado en los apartados b.1 o b.2, deberá ser comunicada a esta Dirección General de Sostenibilidad.

4. Junto con el certificado final de obra el titular de la instalación deberá indicar a esta Dirección General de Sostenibilidad qué tipo de gestión y qué gestores autorizados o inscritos de conformidad con la Ley 7/2022, de 8 de abril de residuos y suelos contaminados para una economía circular, se harán cargo de los residuos generados por la actividad con el fin último de su valorización o eliminación, incluyendo los residuos asimilables a urbanos. Éstos deberán estar registrados como Gestores de Residuos según corresponda.



5. Queda expresamente prohibida la mezcla de los residuos generados entre sí o con otros residuos. Los residuos deberán segregarse desde su origen, disponiéndose de los medios de recogida y almacenamiento intermedio adecuados para evitar dichas mezclas.
6. La eliminación de los cadáveres se efectuará conforme a las disposiciones del Reglamento (CE) n.º 1069/2009 del Parlamento Europeo y del Consejo de 21 de octubre de 2009 por el que se establecen las normas sanitarias aplicables a los subproductos animales y los productos derivados no destinados al consumo humano y por el Reglamento (CE) n.º 142/2011, de la Comisión de 25 de febrero de 2011. Se observará que el almacenamiento de los cadáveres se realice en condiciones óptimas y fuera del recinto de la instalación.

- c - Medidas de protección y control de la contaminación atmosférica.

Los contaminantes emitidos a la atmósfera y sus respectivos focos de emisión serán los siguientes:

CONTAMINANTE	ORIGEN
N ₂ O	Almacenamientos exteriores de estiércoles
NH ₃	Volatilización en el estabulamiento
	Almacenamientos exteriores de estiércoles
CH ₄	Volatilización en el estabulamiento
	Almacenamientos exteriores de estiércoles

Dado el marcado carácter difuso de las emisiones de estos contaminantes y, por tanto, la enorme dificultad existente en el control de las emisiones mediante valores límite de emisión, deberán ser sustituidas por la aplicación de las mejores técnicas disponibles.

- d - Emisiones contaminantes al suelo y a las aguas subterráneas.

1. Los terneros permanecerán en todo momento en las naves de engorde, y patio cubierto cuyas paredes y soleras deberán ser impermeables para evitar infiltraciones, y el estiércol mezclado con la cama será gestionado conforme a lo establecido en el apartado - a - "Tratamiento y gestión del estiércol".
2. Para el almacenamiento de las aguas de limpieza de la nave de engorde deberá construirse sistemas estancos de almacenamiento. A estos efectos, la fosa/ balsa deberá:
 - Ser impermeable y cerrada para evitar infiltraciones o vertidos que pudieran contaminar las aguas subterráneas o superficiales.



- Estar conectada mediante una red de saneamiento adecuada al estercolero y las naves de engorde.
- Contar con un volumen total de almacenamiento de 6 m³.

La gestión de los residuos acumulados en estas fosas podrá realizarla un gestor autorizado para la gestión de los residuos no peligrosos de código LER 20 03 04 o ser gestionadas conforme a lo establecido en el apartado - a - "Tratamiento y gestión del estiércol" si no contienen restos de sustancias químicas.

3. Periódicamente deberán vigilarse los niveles de la balsa estanca para evitar que pudiera rebosar. La vigilancia deberá extremarse en los momentos de máximo caudal de vertido, como puede ser durante las tareas de limpieza de las naves de engorde tras la salida de los animales para sacrificio y la retirada del estiércol y de la cama.

Después de la limpieza de las instalaciones, la balsa que recojan las aguas de limpieza de las naves de engorde deberán vaciarse completamente, momento que se aprovechará para el mantenimiento de estas infraestructuras, comprobando que se encuentran en condiciones óptimas, y reparando cualquier deficiencia en caso de una evaluación desfavorable.

4. No se permitirá la construcción de otras instalaciones para la recogida y almacenamiento de aguas de limpieza, lixiviados o cualquier otra agua residual procedente de las instalaciones de la explotación, mientras éstas no cuenten con las mismas características establecidas para la fosa/balsa estanca indicada en los apartados a.2 y d.2.
5. Cada 21 días se procederá a la retirada de deyecciones y limpieza de suelos de los parques de cebo, así como de los comederos y bebederos. No obstante, al final de cada ciclo se realizarán vaciados sanitarios de todas las instalaciones que albergan los animales.
6. Los vestuarios del personal de la explotación si contarán con aseos deberán disponer de un sistema de saneamiento independiente, para las aguas generadas en los mismos, que terminará en una fosa estanca e impermeable, con capacidad suficiente. A los efectos de proteger adecuadamente la calidad de las aguas que conforman el Dominio Público Hidráulico (DPH), habrá de observarse el cumplimiento de las siguientes prescripciones:
 - El depósito para almacenamiento de aguas residuales se ubicará a más de 100 metros del DPH.
 - Se deberá garantizar la completa estanqueidad del referido depósito mediante el correspondiente certificado suscrito por técnico competente y visado por el colegio profesional correspondiente.



- En la parte superior del depósito se instalará una tubería de ventilación al objeto de facilitar la salida de gases procedentes de la fermentación anaerobia.

El depósito deberá ser vaciado por un gestor de residuos debidamente autorizado para la gestión del residuo no peligroso de código LER 20 03 04; con la periodicidad adecuada para evitar el riesgo de rebosamiento del mismo. A tal efecto, se deberá tener a disposición de los organismos encargados de velar por la protección del Medio Ambiente, a petición del personal acreditado por los mismos, la documentación que acredite la recogida y destino adecuados de las aguas residuales acumuladas en dicho depósito; y, asimismo, se deberá comunicar a dichos organismos cualquier incidencia que pueda ocurrir.

7. El titular de la instalación deberá favorecer que las aguas pluviales no contaminadas se evacuen de forma natural, hasta la parte exterior de las instalaciones, haciéndose especial mención a aquéllas que caigan sobre el techo de las naves. A tales efectos, se considerarán aguas pluviales no contaminadas las que no entren en contacto con los animales o con sus deyecciones.

- e - Medidas de prevención y reducción de la contaminación lumínica.

La instalación no dispondrá de iluminación exterior por lo que no se prevé contaminación lumínica, según la documentación aportada en la tramitación. En el caso de que estas circunstancias cambien se deberá comunicar a esta Dirección General de Sostenibilidad.

- f - Condiciones de diseño y manejo de la explotación

Las naves contarán con la superficie mínima establecida para el bienestar y protección de los terneros. En su construcción no podrá utilizarse madera, ni cualquier otro tipo de material que dificulte la limpieza y desinfección, constituyendo así una fuente de contagio de enfermedades. Las puertas y ventanas deben ser de carpintería metálica. Cualquier apertura al exterior dispondrá de una red de mallas que impida el acceso de aves.

- g- Plan de ejecución.

1. En el caso de que el proyecto o actividad no comenzará a ejecutarse o desarrollarse en el plazo de cinco años (5 años), a partir de la fecha de otorgamiento de la AAU, la Dirección General de Sostenibilidad previa audiencia del titular, acordará la caducidad de la AAU, conforme a lo establecido en el artículo 23.a) de la Ley 16/2015, de 23 de abril.
2. Dentro del plazo establecido en el apartado anterior, el titular de la instalación deberá presentar a la Dirección General de Sostenibilidad solicitud de inicio de la actividad, según establece el artículo 34 del Decreto 81/2011, de 20 de mayo.



3. En particular y sin perjuicio de lo que se considere necesario, la solicitud referida en el apartado g.2 deberá acompañarse de:

- a) La documentación que indique y acredite qué tipo de gestión y qué gestores autorizados se harán cargo de los residuos generados por la actividad con el fin último de su valorización o eliminación, incluyendo los residuos asimilables a urbanos.
- b) Copia de la licencia de obra, edificación e instalación en caso de que hubiera sido preceptiva.

- h – Vigilancia y seguimiento

Estiércoles:

1. La explotación deberá disponer de Libro de Gestión del Estiércol en el que se anotarán, con un sistema de entradas (producción) y salidas (abono orgánico, gestor autorizado de estiércol), los distintos movimientos del estiércol generado por la explotación. En cada movimiento figurarán: cantidad, contenido en nitrógeno, fecha del movimiento, origen y destino, especificándose las parcelas y el cultivo en que este estiércol se ha utilizado.
2. El Plan de Aplicación Agrícola de Estiércoles será de carácter anual, por lo que, cuando la Dirección General de Sostenibilidad lo estime conveniente, y de cualquier modo antes del 1 de marzo de cada año, deberá enviarse esta documentación.

Residuos:

3. De conformidad con la Ley 7/2022, de 8 de abril de residuos y suelos contaminados para una economía circular, el titular de la instalación industrial dispondrá de un archivo físico o telemático donde se recoja por orden cronológico la cantidad, naturaleza, origen y destino de los residuos producidos; cuando proceda se inscribirá también, el medio de transporte y la frecuencia de recogida. En el Archivo cronológico se incorporará la información contenida en la acreditación documental de las operaciones de producción y gestión de residuos. Se guardará la información archivada durante, al menos, tres años.
4. Antes de dar traslado de los residuos a una instalación para su valorización o eliminación deberá solicitar la admisión de los residuos y contar con el documento de aceptación de los mismos por parte del gestor destinatario de los residuos.
5. Asimismo, el titular de la instalación deberá registrar y conservar los documentos de aceptación de los residuos en las instalaciones de tratamiento, valorización o eliminación y los ejemplares de los documentos de control y seguimiento de origen y destino de los residuos por un periodo de cinco años.



Vertidos:

6. En relación con la vigilancia de la afección de las aguas, junto con la documentación a entregar en el certificado del acta de puesta en servicio, el titular de la instalación propondrá y justificará la ubicación de pozos testigos que permitan estudiar la evolución de la calidad de las aguas subterráneas y la no afección de éstas debido a fugas de lixiviados o de infiltraciones desde los sistemas de almacenamiento de aguas residuales y de estiércoles. Se planteará, junto con la localización de los puntos de muestreo, la periodicidad de los controles analíticos precisos para estudiar la evolución de la calidad de las aguas y la no afección de éstas debido al ejercicio de la actividad.
7. Evaluación del funcionamiento del sistema de almacenamiento de purines, aguas de limpieza de las naves, donde deberá registrarse y controlar:
 - El nivel de llenado de las balsas.
 - La existencia de fugas.

- i - Prescripciones finales.

1. La AAU objeto de la presente resolución tendrá una vigencia indefinida, sin perjuicio de lo establecido en los artículos 17 de la Ley 16/2015, de 23 de abril, de protección ambiental de la Comunidad Autónoma de Extremadura.
2. En su caso, se deberá comunicar el cambio de titularidad en la instalación a la DGS.
3. Se dispondrá de una copia de la presente resolución en el mismo centro a disposición de los agentes de la autoridad que lo requieran.
4. El incumplimiento de las condiciones de la resolución constituye una infracción que irá de leve a grave, según el artículo 131 de la Ley 16/2015, de 23 de abril, de protección ambiental de la Comunidad Autónoma de Extremadura, sancionable con multas hasta de 200.000 euros.
5. Contra esta resolución, que no pone fin a la vía administrativa, el interesado podrá interponer recurso de alzada de conformidad con lo establecido en los artículos 112, 115, 121 y 122 de la Ley 39/2015, de 1 de octubre, del Procedimiento Administrativo Común de las Administraciones Públicas, ante la Consejera para la Transición Ecológica y Sostenibilidad, en el plazo de un mes a contar desde el día siguiente al de la notificación de la presente resolución.



Transcurrido el plazo de interposición del recurso sin que éste se haya presentado, la presente resolución será firme a todos los efectos legales.

Mérida, 8 de junio de 2023.

El Director General de Sostenibilidad,
JESÚS MORENO PÉREZ

**ANEXO I****RESUMEN DEL PROYECTO**

Se trata de un centro de clasificación, tipificación, homogeneización y engorde de corderos con capacidad para 1.700 corderos en régimen de explotación intensivo.

La explotación se ubicará en las parcelas 58 y 20 del polígono 9, del término municipal de Puebla del Maestre, con una superficie de 1,8 Has. Las características esenciales del proyecto se describen en la presente resolución.

La explotación contará una nave de cebo. Las instalaciones dispondrán además de lazareto, fosas/ balsa de aguas residuales, embarcadero, pajar, manga, estercolero, vado, vestuarios y silos.

En la siguiente tabla se exponen su superficie útil:

NAVE DE CEBO	SUPERFICIE CUBIERTA (m²)
Nave	1.367

La nave tendrá de solera de hormigón con desagüe a fosa séptica, estructura de metálica, cubierta de chapa y cerramiento de hormigón.

Los animales entrarán en la explotación con un peso de 18-22 Kg, se aprovechará para aplicar los correspondientes tratamientos sanitarios, los animales serán separados por pesos y llevados a la nave de cebo donde permanecerán unos 15 días hasta alcanzar los 25-27 Kg.

Además de esta nave de cebo, el centro contará con las siguientes edificaciones e infraestructuras:

- Embarque.
- Estercolero: La explotación contará con un estercolero con solera de hormigón con capacidad de 15 m³ de estiércol. Se deberá cubrir mediante la construcción de un cobertizo o una cubierta flexible (plástico), impidiendo de este modo el acceso de pluviales al interior del cubeto, con sistema de recogida y conducción de lixiviados a una fosa.
- Lazareto: La explotación contará con un lazareto para lo observación y secuestro de animales enfermos y sospechosos.
- Fosa de aguas residuales: La explotación dispondrá de una fosa de hormigón de 6 m³ a la que verterán las instalaciones.



- Aseo/Vestuario.
- Vado de desinfección de vehículos: Se ubicará en el acceso a la explotación, para desinfección de los vehículos que entran y salen de la misma. Se construirá en hormigón con una profundidad aproximada de 20 cm y con ancho y largo tales que garanticen la desinfección completa de la rueda de un camión en su rodada.
- Pediluvios a la entrada de cada local o nave.
- Almacenamiento de cadáveres: Dispondrá de solera estanca y de fácil limpieza. Se ubicará fuera del recinto de la instalación.
- Cerramiento de la explotación: Se realizará con malla ganadera de alambre galvanizado.

**ANEXO II****PROGRAMA DE GESTIÓN DE ESTIÉRCOLES**

La explotación dispondrá de la superficie de aplicación de purines y estiércoles que se relaciona a continuación para justificar el cumplimiento del apartado a.1 del condicionado de la presente resolución:

TÉRMINO MUNICIPAL	TITULAR	POLÍGONO	PARCELA	RECINTO	SUPERFICIE (ha)
Puebla del Maestre	Jose David Lara Caballero	5	17	1	57,00
Puebla del Maestre	Jose David Lara Caballero	5	17	2	1,38
Puebla del Maestre	Jose David Lara Caballero	5	17	7	6,91
Puebla del Maestre	Jose David Lara Caballero	5	17	8	2,93
TOTAL					68,22



ANEXO III

Resolución de 16 de marzo de 2023, de la Dirección General de Sostenibilidad de la Consejería para la Transición Ecológica y Sostenibilidad, por la que se formula informe de impacto ambiental del proyecto de cebadero de corderos, cuyo promotor es José David Lara Caballero, en el término municipal de Puebla del Mestre. IA21/1090.

La Ley 16/2015, de 23 de abril, de protección ambiental de la Comunidad Autónoma de Extremadura, en su artículo 73 prevé los proyectos que deben ser sometidos a evaluación ambiental simplificada por el órgano ambiental a los efectos de determinar que el proyecto no tiene efectos significativos sobre el medio ambiente, o bien, que es preciso su sometimiento al procedimiento de evaluación de impacto ambiental ordinaria, regulado en la subsección 1ª de sección 2ª del capítulo VII, del título I, de la ley, por tener efectos significativos sobre el medio ambiente.

El proyecto de cebadero de corderos, a ejecutar en el término municipal de Puebla del Maestro, es encuadrable en el apartado g) del grupo 1, del anexo V de la Ley 16/2015, de 23 de abril, de protección ambiental de la Comunidad Autónoma de Extremadura.

El promotor del proyecto es José David Lara Caballero, con NIF: *****-R y con domicilio social en Puebla del Maestro.

Es órgano competente para la formulación del informe de impacto ambiental relativo al proyecto la Dirección General de Sostenibilidad de la Consejería para la Transición Ecológica y Sostenibilidad de conformidad con lo dispuesto en el artículo 4.1.d) del Decreto 170/2019, de 29 de octubre, por el que se establece la estructura orgánica de la Consejería para la Transición Ecológica y Sostenibilidad de la Comunidad Autónoma de Extremadura.

Los principales elementos del análisis ambiental del proyecto son los siguientes:

1. Objeto, descripción y localización del proyecto.

El objeto del proyecto es la instalación de un cebadero de corderos con una capacidad de 1.700 corderos. La explotación se localiza en el polígono 9, parcelas 58 y 20, con una superficie de 1,8 hectáreas, en el término municipal de Puebla del Maestro. Para el desarrollo de la actividad, la explotación dispondrá de las siguientes instalaciones: una nave de nueva ejecución de 1.367 m², para albergar a los corderos, lazareto, un aseo-vestuario de 12 m² con fosa de 1 m³. Además, la explotación cuenta con fosa de hormigón de 6 m³, para la recogida de aguas de limpieza y lixiviados de la nave y estercolero, un estercolero, un vado sanitario, pediluvios, zona de almacenamiento de cadáveres, silos para pienso, depósito de agua y cerramiento.



2. Tramitación y consultas.

Con fecha 12 de agosto de 2021, el promotor presenta ante la Dirección General de Sostenibilidad la solicitud de evaluación de impacto ambiental simplificada junto al documento ambiental del proyecto para su sometimiento al procedimiento de evaluación de impacto ambiental. El documento ambiental recibido inicialmente aportaba información suficiente para la correcta evaluación ambiental del proyecto.

Dando cumplimiento a lo establecido en el artículo 75.1 de la Ley 16/2015, de 23 de abril, de protección ambiental de la Comunidad Autónoma de Extremadura, con fecha 9



de septiembre de 2021, la Dirección General de Sostenibilidad ha realizado consultas a las Administraciones Públicas afectadas y las personas interesadas que se relacionan en la tabla adjunta. Se han señalado con una "X" aquellas Administraciones Públicas y personas interesadas que han emitido respuesta.

RELACIÓN DE ORGANISMOS Y ENTIDADES CONSULTADOS	RESPUESTAS RECIBIDAS
Servicio de Conservación de la Naturaleza y Áreas Protegidas	X
Dirección General de Bibliotecas, Archivos y Patrimonio Cultural	X
Dirección General de Urbanismo y Ordenación del Territorio	X
Confederación Hidrográfica del Guadalquivir	X
Ayuntamiento de Puebla del Maestre	-
Ecologistas en Acción	-
Ecologistas Extremadura	-
ADENEX	-
SEO BIRD/LIFE	-
GREENPEACE	-
FUNDACIÓN NATURALEZA Y HOMBRE	-
AMUS	-
Coordinación de los agentes de la Unidad Territorial de Vigilancia número 6	X

A continuación, se resume el contenido principal de los informes recibidos:

- Con fecha 25 de octubre de 2021 la Dirección General de Bibliotecas, Museos y Patrimonio Cultural se resuelve informar favorablemente de cara a futuras tramitaciones del citado proyecto, condicionado al estricto cumplimiento de la medida indicada con anterioridad.
- Con fecha 18 de julio de 2022, la Confederación Hidrográfica del Guadalquivir emite informe exponiendo una serie de sugerencias que han sido tenidas en consideración en el presente informe.
- El Servicio de Conservación de la Naturaleza y Áreas Protegidas, con fecha 19 de abril de 2022, informa favorablemente la actividad solicitada, ya que no es susceptible de



afectar de forma apreciable a los lugares incluidos en la Red Natura 2000, ni se prevén afecciones significativas sobre especies o hábitats protegidos, siempre que se cumplan las medidas indicadas.

- Con fecha 11 de octubre de 2021, el Servicio de Ordenación del Territorio informa en relación con la consulta de referencia se informa que, a efectos de ordenación del territorio de la Comunidad Autónoma de Extremadura, no se detecta afección sobre ningún Plan Territorial ni Proyecto de Interés Regional con aprobación definitiva por la Ley 15/2001, de 14 de diciembre, del Suelo y Ordenación del Territorio de Extremadura, y modificaciones posteriores (derogada por Ley 11/2018, de 21 de diciembre). Asimismo, no se detecta afección sobre ningún instrumento de ordenación territorial general (Plan Territorial), de ordenación territorial de desarrollo (Plan de Suelo Rústico, Plan Especial de Ordenación del Territorio) ni de intervención directa (Proyecto de Interés Regional) de la Ley 11/2018, de 21 de diciembre, de ordenación territorial y urbanística sostenible de Extremadura, en vigor desde el 27 de junio de 2019. Si bien, actualmente se halla en aprobación inicial, por Resolución de la Consejera de Medio Ambiente y Rural, Política Agraria y Territorio, de 19 de febrero de 2019, el Plan Territorial de La Campiña, el cual deberá adaptarse a las disposiciones de la Ley 11/2018 según establece su disposición transitoria primera, ámbito territorial en el que se incluye el término municipal de Puebla del Maestre, y que establecerá una nueva regulación cuando se apruebe definitivamente.

Durante el procedimiento de evaluación también se solicitó y recibió informe de la Coordinación de los agentes de la Unidad Territorial de Vigilancia número 6.

3. Análisis de expediente.

Una vez analizada la documentación que obra en el expediente, y considerando las respuestas recibidas a las consultas practicadas, se realiza el siguiente análisis para determinar la necesidad de sometimiento del proyecto al procedimiento de evaluación de impacto ambiental ordinaria previsto en la subsección 1ª de la sección 2ª del capítulo VII del título I, según los criterios del anexo X, de la Ley 16/2015, de 23 de abril, de protección ambiental de la Comunidad Autónoma de Extremadura.

3.1. Características del proyecto.

El objeto del proyecto es la instalación de un cebadero de corderos con una capacidad de 1.700 corderos. La explotación se localiza en el polígono 9, parcelas 58 y 20, con una superficie de 1,8 hectáreas, en el término municipal de Puebla del Maestre. Para el desarrollo de la actividad, la explotación dispondrá de las siguientes instalaciones: una nave de nueva ejecución de 1.367 m², para albergar a los corderos, lazareto, un aseo-vestuario



de 12 m² con fosa de 1 m³. Además, la explotación cuenta con fosa de hormigón de 6 m³, para la recogida de aguas de limpieza y lixiviados de la nave y estercolero, un estercolero, un vado sanitario, pediluvios, zona de almacenamiento de cadáveres, silos para pienso, depósito de agua y cerramiento.

La ocupación del suelo por parte de la actividad se limita a la superficie ocupada por las naves, e instalaciones auxiliares, así como el ocupado durante la fase de construcción y funcionamiento por los vehículos que entren y salgan de la parcela.

Los residuos generados durante el funcionamiento de la explotación, según el documento ambiental aportado, serán principalmente cadáveres de animales, residuos zoonosanitarios, residuos asimilables a urbanos y las aguas residuales procedentes de la limpieza de instalaciones.

Los estiércoles serán gestionados mediante aplicación agrícola.

La explotación dispondrá de sistemas estancos e impermeables para la retención y almacenamiento de estiércoles, lixiviados y aguas de limpieza generadas por la actividad.

El agua requerida por la explotación será la necesaria para el consumo por los animales y para la limpieza de las instalaciones, proviniendo la misma de un pozo, que deberá contar con la autorización de la Confederación Hidrográfica pertinente.

Los ruidos generados por la actividad provendrán principalmente por la maquinaria utilizada durante la construcción de las instalaciones y puntualmente por la entrada y salida de vehículos para el suministro de materias primas y evacuación de los residuos generados.

3.2. Ubicación del proyecto.

3.2.1. Descripción del lugar.

El entorno en el que se ubica la explotación se caracteriza por ser una zona de carácter agropecuario dedicada en su mayoría a explotaciones ganaderas, olivar y cultivos de secano. La zona en la que se ubicará presenta unas pendientes medias del 5 %.

Al oeste de las parcelas de la actuación se ubica el Arroyo Innominado id: 20256 tributario del Arroyo de los Zarzales. El límite exterior de la parcela se ubica a unos 120 m de este arroyo.

El proyecto no presenta incidencias sobre el Patrimonio Arqueológico conocido.

3.2.2. Alternativas al proyecto.

El documento ambiental plantea alternativas para la instalación de la explotación ganadera:



Alternativas de la explotación.

- Alternativa cero (descartada): Esta alternativa consiste en la no actuación, es decir, dejar la parcela como está. Esta alternativa podría tener efectos positivos y también negativos. Se analizarán a continuación.

Entre los efectos positivos estarían:

- Se reduciría y/o cesaría el impacto ambiental que se genera propiamente por el desarrollo de la construcción (principalmente reducción de gases, olores y generación de estiércol).
- El impacto visual disminuirá con la nueva construcción.

A priori no se detecta ningún efecto positivo más por la no construcción del cebadero.

En cuanto a los efectos negativos que generaría la no ampliación están los siguientes:

- Disminución de la actividad económica de Puebla del Maestre y su área de influencia (afectaría a fábricas de pienso, comerciales de productos zoonutricionales, talleres de reparación, etc.)
- Disminución de puestos de trabajo en la zona.

Viendo la cantidad de factores negativos que tendrían repercusión si no se construyen las instalaciones, se considera que la Alternativa Cero no es la más conveniente. El que continúe la actividad, con su ampliación, es positivo para Puebla del Maestre y para toda la comarca. Desde el punto de vista medioambiental posiblemente lo mejor es no construir la explotación, pero el impacto se minimizará con todas las medidas preventivas y correctoras que se van a aplicar. Por tanto, se desestima la Alternativa Cero.

Además, se han tenido en cuenta 3 alternativas más:

- La alternativa 1. Consiste en la instalación de la explotación en la ubicación propuesta, en las parcelas 58 y 20 del polígono 9 de Puebla del Maestre (Badajoz). Esta ubicación respeta la normativa urbanística, medioambiental a cursos y puntos de agua, así como favorece la operatividad del trabajo diario por su distancia a los accesos a la finca.
- La alternativa 2. Consiste en ubicar la instalación en una finca distinta a las parcelas 58 y 20 del polígono 9 de Puebla del Maestre (Badajoz). La finca propuesta es de características similares, cumple con la normativa medioambiental y urbanística, pero es menos apta que la alternativa 1 ya que supondría para el promotor los gastos de

adquisición de la nueva finca, sin garantías de que la explotación en la nueva ubicación sea más viable desde el punto de vista medioambiental.

- La alternativa 3. Esta alternativa consiste en ejecutar la instalación dentro de la misma parcela pero en una ubicación distinta. A pesar de ser medioambientalmente viable, es menos apta, ya que cambiar la nave de situación haría que no se cumplieran las distancias mínimas a linderos ni a caminos.

Por tanto, finalmente la alternativa seleccionada para la instalación de la explotación es la alternativa 1 al ser la más viable a nivel técnico, a nivel ambiental, a nivel de usos del suelo y de propiedad, sin sobreafecciones ambientales significativas por la ejecución de la explotación proyectada.

3.3. Características del potencial impacto.

- Red Natura 2000 y Áreas Protegidas.

La parcela en cuestión no se encuentra incluida en la Red Natura 2000 o en la Red de Espacios Protegidos de Extremadura (RENPEX).

Con las pertinentes medidas correctoras, se asegurará la no afección a estos lugares ni a especies o hábitats.

- Sistema hidrológico y calidad de las aguas.

Al oeste de las parcelas de la actuación se ubica el Arroyo Innominado id: 20256 tributario del Arroyo de los Zarzales. El límite exterior de la parcela se ubica a unos 120 m de este arroyo.

La superficie de las instalaciones esta hormigonada e impermeable y cuenta con las debidas canalizaciones a sistemas de retención y almacenamiento de purines, lixiviados y aguas de limpieza convenientemente dimensionados e impermeabilizados, asegurando una mínima afección, evitando perjudicar a la calidad de las aguas.

- Suelos.

El entorno en el que se ubica la explotación se caracteriza por ser una zona de carácter agropecuario dedicada en su mayoría a explotaciones ganaderas, olivar y cultivos de secano. La zona en la que se ubicará presenta unas pendientes medias del 5 %.

Las acciones que pueden causar mayor impacto pertenecen a la fase de construcción mediante los movimientos de maquinaria y excavaciones para la construcción de la nave y edificaciones auxiliares, así como la ocasionada como consecuencia del manejo de los cerdos.

Respecto a la contaminación del suelo, no es previsible la generación de vertidos que puedan contaminar el suelo y los que puedan producirse durante la ejecución y desarrollo del proyecto, serán de escasa entidad y evitables y/o corregibles con la aplicación de las medidas preventivas y correctoras propuestas.

Con las pertinentes medidas correctoras los efectos sobre el suelo no serán significativos.

— Fauna.

Los valores naturales reconocidos en los Planes de Gestión de los espacios Natura 2000 y/o en la Ley 42/2007, de 13 de diciembre, del Patrimonio Natural y de la Biodiversidad son: Comunidad de aves arbustivas y forestales. SE incluyen en este grupo las especies del anexo I de la Directiva Aves cuya presencia está ligada a los medios forestales y/o arbustivos como áreas de reproducción o de alimentación. Muchas de estas especies desarrollan su ciclo biológico completo en zonas forestales, pero otras también usan áreas distintas a las forestales, como zonas arbustivas, agrícolas o zonas húmedas, para alimentarse, descansar, etc.

No es previsible que la actividad tenga efectos significativos sobre valores ambientales.

— Vegetación.

No hay datos de la presencia de valores ambientales protegidos en el área de actuación.

No es previsible que la actividad tenga efectos significativos sobre hábitat naturales.

— Paisaje.

La instalación se sitúa en una parcela con pendientes medias de 5 %, dedicados a cultivo de secano.

El paisaje circundante a la explotación es un paisaje agropecuario con prevalencia de cultivos de olivar y explotaciones ganaderas.

Se prevé que el impacto sobre el paisaje sea mínimo debido a que el proyecto se localiza en una zona de carácter agropecuario de similares características. No obstante, el proyecto contempla la aplicación de medidas de integración paisajísticas, tales como la utilización de materiales acordes al entorno, colores y texturas de tipología tradicional de la zona. Se evitará el uso de materiales reflectantes en cubierta o paramentos exteriores u otros elementos de afección paisajística.

— Calidad del aire, ruido y contaminación lumínica.



Durante la fase de construcción del proyecto la calidad del aire se verá afectada por la emisión difusa de partículas de polvo y emisiones gaseosas a la atmósfera y se generará ruido, en todos los casos producidos por el funcionamiento de la maquinaria y movimientos de tierra. Las medidas preventivas y correctoras habituales para este tipo de obras disminuyen el impacto causado. En la fase de funcionamiento el impacto sobre la calidad del aire, lo mismo que el ruido y la contaminación lumínica, y se limita al movimiento de vehículos en operaciones de suministro de mercaderías, carga y descarga de animales, retirada de residuos y operaciones de mantenimiento y trabajo diario, así como con los contaminantes emitidos por los animales.

Los contaminantes emitidos a la atmósfera derivados de los animales presentes en la explotación serán principalmente N₂O (almacenamiento exterior de estiércol), NH₃ (volatilización en estabulamiento y almacenamiento exterior) y CH₄ (volatilización en estabulamiento y almacenamiento exterior). Todas emisiones provienen de focos difusos y dada la enorme dificultad para el control de los valores límite de emisión de las mismas se sustituirán por la aplicación de una serie de medidas presentes en la resolución.

No es previsible que la actividad tenga efectos significativos sobre la calidad de aire, ruido y contaminación lumínica siempre y cuando se adopten las medidas correctoras propuestas.

— Patrimonio arqueológico y dominio público.

El área de implantación no presenta afecciones directas al patrimonio arqueológico o etnográfico presente en la Carta Arqueológica.

En el área de estudio no discurren vías pecuarias.

No se prevé ninguna afección a monte de utilidad pública. En el entorno cercano de la explotación no existen Montes de Utilidad Pública.

— Consumo de recursos y cambio climático.

Los recursos consumidos serían la ocupación del suelo por parte de las instalaciones, y el consumo de cereales y agua por parte de los animales.

La actividad ganadera también podría tener efectos sobre el cambio climático derivados de las emisiones gases producidas durante el estabulamiento de los animales y almacenamiento exterior de sus deyecciones principalmente. Para ello se proponen una serie de medidas presentes en esta resolución.

No se prevén efectos significativos sobre los recursos y cambio climático siempre y cuando se adopten las medidas propuestas para ello.

— Medio socioeconómico.

El impacto para este medio es positivo por la generación de empleo y de la actividad económica. Esto contribuirá a fijar población en el entorno de la instalación, que en Extremadura tiene una importancia vital. En cuanto a la actividad económica se verá beneficiada por la recaudación de impuestos (Impuesto sobre los Bienes Inmuebles, Impuesto sobre la Actividad Económica, Impuesto sobre Construcciones, Instalaciones y Obras). La población se verá beneficiada por la creación de empleo y la mejora de la economía, lo que contribuirá a asentar la propia población e incrementará la renta media.

— Sinergias.

No se presentan sinergias en la documentación aportada.

— Vulnerabilidad del proyecto.

El promotor incluye "Análisis de Vulnerabilidad del Proyecto" en el Documento Ambiental, de conformidad con lo estipulado en la Ley 9/2018, de 5 de diciembre, por la que se modifica la Ley 21/2013, de 9 de diciembre, de evaluación ambiental, conforme a las premisas y directrices de la Instrucción 2/2020, dictada por la Dirección General de Sostenibilidad, sobre el análisis de la vulnerabilidad de los proyectos sometidos a evaluación de impacto ambiental ante accidentes graves o catástrofes, sobre el riesgo de que se produzcan dichos accidentes o catástrofes y sobre los probables efectos adversos significativos sobre el medio ambiente en caso de ocurrencia de los mismos. El promotor manifiesta en el mismo que no existen riesgos de vulnerabilidad ante accidentes graves o catástrofes.

En conclusión, se trata de una actividad que no tiene efectos adversos significativos sobre el medio ambiente, siempre que se apliquen las medidas recogidas en el apartado 4 "Condiciones y medidas para prevenir y corregir los efectos sobre el medioambiente". Igualmente, el proyecto no afecta a espacios de la Red Natura 2000. Por ello, del análisis técnico se concluye que no es preciso someter el proyecto a evaluación de impacto ambiental ordinaria.

4. Condiciones y medidas para prevenir y corregir los efectos sobre el medio-ambiente.

a. Condiciones de carácter general.

- Deberán cumplirse todas las medidas protectoras y correctoras descritas en el documento ambiental, en tanto no entren en contradicción con el condicionado del presente informe.



- Antes de comenzar los trabajos se contactará con los Agentes del Medio Natural de la zona a efectos de asesoramiento para una correcta realización de los mismos.
- Se informará a todo el personal implicado en la ejecución de este proyecto del contenido del presente informe de impacto ambiental, de manera que se ponga en su conocimiento las medidas que deben adoptarse a la hora de realizar los trabajos. Asimismo, se dispondrá de una copia del presente informe en el lugar donde se desarrollen los trabajos.
- Cualquier modificación del proyecto original deberá ser comunicada al órgano ambiental. Dichas modificaciones no podrán llevarse a cabo hasta que éste no se pronuncie sobre el carácter de la modificación, al objeto de determinar si procede o no someter nuevamente el proyecto al trámite ambiental oportuno.
- No se realizará ningún tipo de obra auxiliar sin contar con su correspondiente informe, según la legislación vigente.
- Deberá tenerse en cuenta la normativa en materia de incendios forestales, Decreto 260/2014, de 2 de diciembre, por el que se regula la prevención de los incendios forestales en la Comunidad Autónoma de Extremadura y modificaciones posteriores, así como el Decreto 52/2010, de 5 de marzo, por el que se aprueba el plan de lucha contra incendios forestales de la Comunidad Autónoma de Extremadura (Plan Infoex), y modificaciones posteriores.
- Cualquier actuación que se realice en el DPH requiere autorización administrativa previa. De acuerdo con el artículo 126 del Reglamento del DPH, la tramitación de expedientes de autorización de obras dentro, o sobre, el DPH se realizará según el procedimiento normal regulado en los artículos 53 y 54, con las salvedades y precisiones que en aquel se indican.
- Si durante el desarrollo de los trabajos o la actividad se detectara la presencia de alguna especie de fauna o flora silvestre incluida en el Catálogo de Especies Amenazadas de Extremadura (Decreto 37/2001, de 6 de marzo, por el que se regula el Catálogo Regional de Especies Amenazadas de Extremadura, y Decreto 78 /2018, de 5 de junio, por el que se modifica el Decreto 37/2001, de 6 de marzo, por el que se regula el Catálogo Regional de Especies Amenazadas de Extremadura), y/o en el Catálogo Español de Especies Amenazadas (Real Decreto 130/2011, de 4 de febrero, para el desarrollo del Listados de Especies Silvestres en Régimen de Protección Especial y del Catálogo Español de Especies Amenazadas), se notificará al personal técnico de la Dirección General de Sostenibilidad y al Agente del Medio Natural de la



zona que darán las indicaciones oportunas.

- Respecto a la ubicación y construcción, se atenderá a lo establecido en la normativa urbanística y en la autorización ambiental unificada, correspondiendo al Ayuntamiento de Puebla del Maestre y a la Dirección General de Sostenibilidad las competencias en estas materias.

b. Medidas en fase de construcción.

- Se limitarán los trabajos en la explotación de forma que se realicen durante el horario diurno de forma que se eviten molestias y minimice la posible afección por ruidos.
- No se permitirá el funcionamiento de ninguna fuente sonora cuyo nivel de recepción externa sobrepase, al límite de parcela, los niveles máximos permitidos en la legislación vigente.
- Para facilitar la integración paisajística, los acabados de las construcciones deberán ser de tonos que se integren en el entorno, utilizando tonos tostados, ocre o albero. Otras instalaciones auxiliares con acabados metálicos como tolvas, silos y/o depósitos de agua, deberán ser de color similar al de las cubiertas. En cualquiera de los elementos constructivos no deben utilizarse tonos llamativos o brillantes.
- La explotación dispondrá de un sistema estanco para la recogida y almacenamiento de los lixiviados y de las aguas de limpieza generadas en las instalaciones que evite el riesgo de filtración y contaminación de las aguas superficiales y subterráneas. Para ello, dispondrá de red de saneamiento mediante tuberías, y fosas con tratamiento impermeabilizante que garantice su estanqueidad. Las fosas deberán contar con capacidad suficiente para almacenar generada en la limpieza de las instalaciones. Las fosas de contarán con una cuneta o un talud perimetral que evite el acceso de aguas de escorrentía, y además, dispondrán de un cerramiento perimetral que impida el acceso de personas y animales. Para controlar su estanqueidad, se dispondrán pozos testigos capaces de detectar roturas o mal funcionamiento del sistema de impermeabilización.
- La explotación dispone de un estercolero, que deberán contar con tratamiento impermeabilizante que garantice su estanqueidad. La capacidad de almacenamiento será de, al menos, la producción de 15 días de estiércoles sólidos. El estercolero se deberá vaciar antes de superar los 2/3 de su capacidad, momento en el que se comprobará que se encuentra en condiciones óptimas, reparando cualquier deficiencia. Contará con pendiente para que los lixiviados que se produzcan se dirijan a una fosa de purines. El estercolero se deberá cubrir mediante la construcción de un cobertizo o una cubierta flexible (plástica), que impida el acceso de pluviales al cubeto.



- Se habilitará una zona en el interior de los límites de las parcelas afectadas para el mantenimiento de vehículos. No se realizarán tareas de mantenimiento de la maquinaria o los vehículos en áreas distintas a las destinadas para ello. Estas zonas se ubicarán fuera del Dominio Público Hidráulico.
- En caso de realización de captaciones de aguas públicas, deberán disponer de la correspondiente autorización de la Confederación Hidrográfica correspondiente que garantice el abastecimiento.
- Con objeto de preservar la adecuada gestión y seguimiento de los residuos retirados, el promotor tendrá a disposición los documentos que acrediten la correcta gestión de los mismos a los diferentes gestores autorizados.
- Los residuos producidos se gestionarán por gestor autorizado conforme a la Ley 7/2022, de 8 de abril, de residuos y suelos contaminados para una economía circular. Deberán habilitarse las correspondientes áreas de almacenamiento de los residuos en función de su tipología, clasificación y compatibilidad.
- Al finalizar las obras se pondrá especial atención en la retirada de cualquier material no biodegradable o contaminante que se produzca a la hora de realizar los trabajos (embalajes, plásticos, metales, etc.). Estos residuos deberán almacenarse de forma separada y gestionarse por gestor autorizado.
- Los residuos de construcción y demolición (RCD) que se generen, se deberán separar adecuadamente y entregar a una planta de reciclaje autorizada para su tratamiento, cumpliendo en todo caso con lo establecido en el Real Decreto 105/2008, de 1 de febrero, por el que se regula la producción y gestión de los residuos de construcción y demolición, y en el Decreto 20/2011, de 25 de febrero, por el que se establece el régimen jurídico de la producción, posesión y gestión de los residuos de construcción y demolición en la Comunidad Autónoma de Extremadura.
- Los movimientos de tierras serán los descritos en el proyecto. Se evitará realizar estos trabajos en periodos de lluvias para evitar el arrastre de sedimentos por escorrentía. Si fuera necesario se realizarán aportes de tierra vegetal extra en las áreas con peligro de erosión.
- Se instalará una pantalla vegetal con especies autóctonas, dispuestas de manera irregular dando aspecto natural y utilizando un marco de plantación suficiente para cumplir su función de ocultación.
- El cerramiento perimetral será de malla ganadera no estará anclado al suelo en puntos diferentes a los postes y no tendrá ningún elemento cortante o punzante. En todo



caso, se solicitará la autorización preceptiva ante la Dirección General de Sostenibilidad, siempre y cuando no cumpla con los criterios establecidos en el artículo 17.f del Decreto 226/2013, de 3 de diciembre, por el que se regula las condiciones para la instalación, modificación y reposición de cerramientos cinegéticos y no cinegéticos en la Comunidad Autónoma de Extremadura.

- Se colocarán pasos de fauna a lo largo del vallado de cerramiento siguiendo las pautas básicas del manual Prescripciones técnicas para el diseño de pasos de fauna y vallados perimetrales (segunda edición, revisada y ampliada), para facilitar los movimientos de fauna y minimizar el efecto barrera. Se deberá garantizar el mantenimiento de las características y funciones de estas estructuras durante toda la vida útil del proyecto.
- En cuanto a la medida correctoras de cara a la protección del patrimonio arqueológico no detectado en superficie que pudiera verse afectado en el transcurso de las obras, será la siguiente:
 - Si durante la ejecución de las obras se hallasen restos u objetos con valor arqueológico, el promotor y/o la dirección facultativa de la misma paralizarán inmediatamente los trabajos, tomarán las medidas adecuadas para la protección de los restos y comunicarán su descubrimiento en el plazo de cuarenta y ocho horas a la Consejería de Cultura.
- Si en alguna zona la pendiente del terreno requiriese realizar movimientos de tierras para reducirla, se retirará la tierra vegetal antes para extenderla al final, especialmente en los taludes. Se evitará realizar estos trabajos en periodos de lluvias para evitar el arrastre de sedimentos por escorrentía. Si fuera necesario se realizarán aportes de tierra vegetal extra en las áreas con peligro de erosión.
- No se ocupará ninguna zona de vegetación natural asociada a los encharcamientos y cauces.
- Las aguas residuales generadas en los aseos serán almacenadas en una fosa séptica estanca (diferente a las fosas de purines) y se gestionarán por gestor autorizado.
- Respecto a la aplicación de estiércoles como abono orgánico, se estará a lo dispuesto en el presente informe y normativa vigente, y en todo caso, el seguimiento ambiental de la actuación contemplará la valoración de los efectos sobre el arbolado, de forma que puedan corregirse posibles efectos adversos.
- En aquellas operaciones en las que se generen restos vegetales (podas, desbroces, etc.), se atenderá a lo dispuesto en la Ley 7/2022, de 8 de abril, de residuos y suelos



contaminados para una economía circular. En este sentido, con carácter general, no está permitida la quema de residuos vegetales generados en el entorno agrario, priorizando su reciclado mediante el tratamiento biológico de la materia orgánica. Únicamente podrá permitirse la quema de estos residuos con carácter excepcional, y siempre y cuando cuenten con la correspondiente autorización individualizada que permita dicha quema.

c. Medidas en fase de explotación.

- Se mantendrán en correcto estado de funcionamiento y operativas todas las instalaciones y dispositivos para cumplir las medidas correctoras incluidas en la presente declaración.
- Para el control del programa de gestión de estiércol, la explotación deberá disponer de un “Libro de Registro de Gestión de Estiércoles” que recoja de forma detallada los volúmenes extraídos y el destino de cada partida. En el caso de que se eliminen como abono orgánico se dispondrá, además, de un “Plan de Aplicación Agrícola” de los estiércoles en el que conste, por años, la producción de estiércoles o purines, su contenido en nitrógeno, así como las parcelas donde se aplica, qué se cultiva y en qué momento se realizan las aplicaciones. La aplicación agrícola se realizará cumpliendo las siguientes condiciones:
 - La aplicación total de nitrógeno / ha por año será inferior a 80 Kg en cultivos de secano y 170 Kg en regadío. Para los cálculos se tendrán en cuenta todos los aportes de nitrógeno en la finca (purines o estiércol procedente de ganado, fertilizantes con contenido en nitrógeno, etc).
 - Se buscarán los momentos de máximas necesidades de los cultivos. No se harán en suelos con pendientes superiores al 10 %, ni en suelos inundados o encharcados, ni antes de regar ni cuando el tiempo sea lluvioso. Se dejará sin abonar una franja de 100 m de ancho alrededor de todos los cursos de agua. No se aplicarán a menos de 300 m de una fuente, pozo o embalse que suministre agua para el consumo humano. No se aplicará de forma que cause olores u otras molestias a los vecinos. La distancia mínima para la aplicación del purín sobre el terreno, respecto de núcleos de población será de 1.000 m.
 - Los residuos producidos se gestionarán por gestor autorizado conforme a la Ley 7/2022, de 8 de abril, de residuos y suelos contaminados para una economía circular.
 - Los residuos peligrosos generados en las instalaciones deberán envasarse, etiquetarse y almacenarse conforme a lo establecido en la normativa vigente y normas técnicas de aplicación. El tiempo máximo para el almacenamiento de residuos peligrosos no superará los seis meses.



- La eliminación de los cadáveres se efectuará conforme a las disposiciones del Reglamento (CE) n.º 1069/2009 del Parlamento Europeo y del Consejo de 21 de octubre de 2009 por el que se establecen las normas sanitarias aplicables a los subproductos animales y los productos derivados no destinados al consumo humano y por el Reglamento (UE) n.º 142/2011, de la Comisión de 25 de febrero de 2011. Se observará que el almacenamiento de los cadáveres se realice en condiciones óptimas y fuera del recinto de la instalación.
- Los animales serán manejados en naves. En todo caso, si como consecuencia del manejo de la explotación se produjese la degradación física del suelo, la pérdida de vegetación o la contaminación por nitratos de las aguas será responsabilidad del propietario, el cual deberá adoptar las medidas correspondientes para la recuperación del medio.
- Queda prohibido, con carácter general, el vertido directo o indirecto de aguas y productos residuales susceptibles de contaminar las aguas continentales o cualquier otro elemento del dominio público hidráulico, salvo que cuente con la previa autorización administrativa de la Confederación Hidrográfica correspondiente.
- Se deberá realizar un análisis con periodicidad anual del parámetro nitratos en un pozo o sondeo situado dentro de la explotación que deberá ser remitido a la Confederación Hidrográfica correspondiente, con objeto de realizar un seguimiento de los niveles de contaminación difusa en la zona.
- Efectuar los procesos de limpieza, desinfección y desinsectación de forma periódica, para mantener las instalaciones existentes en buenas condiciones higiénico-sanitarias. No obstante, al final de cada ciclo se realizarán vacíos sanitarios de las instalaciones que albergan los animales.
- No se producirá ningún tipo de acumulación de materiales o vertidos fuera de las zonas habilitadas.
- Deberá asegurarse la viabilidad y supervivencia de las plantaciones de la pantalla vegetal, especialmente en la época estival, así como la reposición de las marras que fueran necesarias. Deberá contemplarse la instalación de sistemas de protección (cerramiento o jaulas) en el caso de ser necesario para asegurar su viabilidad.
- Se cumplirá con la normativa de ruidos, el Decreto 19/1997, de 4 de febrero, de Reglamentación de Ruidos y Vibraciones de Extremadura y Real Decreto 1367/2007, de 19 de octubre, por el que se desarrolla la Ley 37/2003, de 17 de noviembre, del Ruido, en lo referente a zonificación acústica, objetivos de calidad y emisiones acústicas.



- En caso de llevar a cabo la instalación de sistemas de iluminación exterior con una potencia instalada mayor a 1 kW incluidas en las instrucciones técnicas complementarias ITC-BT-09 del Reglamento electrotécnico para baja tensión y con objeto de reducir la contaminación lumínica de alumbrado exterior, les serán de aplicación las disposiciones relativas a contaminación lumínica, recogidas en el Real Decreto 1890/2008, de 14 de noviembre, por el que se aprueba el Reglamento de eficiencia energética en instalaciones de alumbrado exterior, y sus Instrucciones Técnicas Complementarias EA-01 a EA-07.

d. Programa de vigilancia y seguimiento ambiental.

- El promotor deberá disponer de un programa de vigilancia ambiental que deberá contener, al menos, un informe anual sobre el seguimiento de las medidas incluidas en el informe de impacto ambiental.
- En base al resultado de estos informes se podrán exigir medidas correctoras suplementarias para corregir las posibles deficiencias detectadas, así como otros aspectos relacionados con el seguimiento ambiental no recogidos inicialmente.

e. Otras disposiciones.

Teniendo en cuenta todo ello, así como la no afección del proyecto a espacios de la Red Natura 2000, esta Dirección General de Sostenibilidad a propuesta del Servicio de Prevención, Calidad Ambiental y Cambio Climático resuelve, de acuerdo con la evaluación de impacto ambiental simplificada practicada conforme a lo previsto en la subsección 2ª de la sección 2ª del capítulo VII del título I, tras el análisis realizado con los criterios del anexo X de la Ley 16/2015, de 23 de abril, de protección ambiental de la Comunidad Autónoma de Extremadura, que no es previsible que el proyecto "cebadero de corderos" vaya a producir impactos adversos significativos sobre el medio ambiente, y por tanto, la innecesaridad de su sometimiento al procedimiento de evaluación de impacto ambiental ordinaria.

El informe de impacto ambiental perderá su vigencia y cesará en la producción de los efectos que le son propios si, una vez publicado en el Diario Oficial de Extremadura, no se hubiera procedido a la autorización del proyecto en el plazo de cinco años desde su publicación.

Su condicionado podrá ser objeto de revisión y actualización por parte del órgano ambiental cuando:

- Se produzca la entrada en vigor de nueva normativa que incida sustancialmente en el cumplimiento de las condiciones fijadas en el mismo.



- Cuando durante el seguimiento del cumplimiento del mismo se detecte que las medidas preventivas, correctoras o compensatorias son insuficientes, innecesarias o ineficaces.

De conformidad con lo dispuesto en el artículo 76.6 de la Ley 16/2015, de 23 de abril, de protección ambiental de la Comunidad Autónoma de Extremadura, el informe de impacto ambiental no será objeto de recurso alguno, sin perjuicio de los que, en su caso, procedan en vía administrativa o judicial frente al acto, en su caso, de autorización del proyecto.

El informe de impacto ambiental será objeto de publicación en el Diario Oficial de Extremadura y en la página web de la Consejería para la Transición Ecológica y Sostenibilidad (<http://extremambiente.gobex.es/>).

El presente informe de impacto ambiental se emite a los solos efectos ambientales y en virtud de la legislación específica vigente, sin perjuicio de aquellas otras autorizaciones sectoriales o licencias que sean necesarias para la ejecución del proyecto.

Mérida, 16 de marzo de 2023.

El Director General de Sostenibilidad,
JESÚS MORENO PÉREZ

ANEXO GRÁFICO



RESOLUCIÓN de 12 de junio de 2023, de la Dirección General de Sostenibilidad, por la que se otorga autorización ambiental integrada al proyecto de explotación porcina, titularidad de Explotaciones Agro Durán Campos, SL, en el término municipal de Azuaga, provincia de Badajoz. (2023062377)

ANTECEDENTES DE HECHO

Primero. Con fecha 28 de septiembre de 2020 tiene entrada en el Registro Único de la Junta de Extremadura, la solicitud de autorización ambiental integrada (AAI) para la instalación de una explotación porcina de cebo ubicada en el término municipal de Azuaga y promovida por Agro Durán Campos, SL, con CIF B-06763791 y domicilio social en c/ Pelayo, n.º 16, CP 06920 de Azuaga.

Segundo. El proyecto consiste en la instalación de una explotación porcina de cebo en régimen intensivo con una capacidad 3.000 cerdos de cebo. Esta actividad está incluida en el ámbito de aplicación del texto refundido de la Ley de prevención y control integrados de la contaminación, aprobado por el Real Decreto Legislativo 1/2016, de 16 de diciembre. En particular en la categoría 9.3.b del anejo I relativa a "Instalaciones destinadas a la cría intensiva de cerdos que dispongan de más de 2.000 plazas para cerdos de cebo de más de 30 kg".

Las instalaciones de la explotación se localizan en la parcela 2 del polígono 84, del término municipal de Azuaga (Badajoz), ocupando la explotación 40,1 ha.

Tercero. En cumplimiento de lo establecido en el artículo 15 del texto refundido de la Ley de prevención y control integrados de la contaminación, aprobado por el Real Decreto Legislativo 1/2016, de 16 de diciembre, el ayuntamiento de Azuaga aporta informe urbanístico de 20 de enero de 2022, en que el técnico municipal manifiesta que "En base a las vigentes NNSS y en función de los datos facilitados por la documentación técnica presentada se informa favorablemente".

Cuarto. En cumplimiento de lo establecido en el artículo 13.5 de la Ley 16/2015, de 23 de abril, y en el artículo 9 del Decreto 81/2011, de 20 de mayo, por el que se aprueba el Reglamento de autorizaciones y comunicación ambiental de la Comunidad Autónoma de Extremadura, la solicitud de AAI y el estudio de impacto ambiental fue sometida al trámite de información pública, mediante anuncio de 28 de mayo de 2021 que se publicó en el DOE n.º 106, de 4 de junio de 2021.

Quinto. Mediante escrito de 7 de marzo de 2022, la Dirección General de Sostenibilidad solicitó al Ayuntamiento de Azuaga, informe sobre la adecuación de las instalaciones descritas en la solicitud de AAI a todos aquellos aspectos que fueran de su competencia conforme a lo establecido en el artículo 13.7 de la Ley 16/2015; así como copia de las notificaciones y alegaciones



recibidas, resultado de la información pública llevada a cabo por ese Ayuntamiento, en virtud del cumplimiento del artículo 14 del Real Decreto Legislativo 1/2016, de 16 de diciembre, por el que se aprueba en texto refundido de la Ley de prevención y control integrados de la contaminación.

El Ayuntamiento de Azuaga aporta informe sobre competencias municipales, incluidas las urbanísticas, de 25 de abril de 2022.

Sexto. Tras la publicación el 21 de febrero de 2017 de la Decisión de Ejecución (UE) 2017/302 de la Comisión de 15 de febrero de 2017 por la que se establecen las conclusiones sobre las mejores técnicas disponibles (MTD) en el marco de la Directiva 2010/75/UE del Parlamento Europeo y del Consejo respecto a la cría intensiva de aves de corral o de cerdos, con fecha 23 de marzo de 2021 el promotor remite documentación que justifica el cumplimiento de la explotación porcina al contenido de la citada Decisión.

Séptimo. Mediante resolución de 4 de enero de 2023 de la Dirección General de Sostenibilidad se formuló declaración de impacto ambiental para este proyecto (expediente IA21/0584), que se incluye en el anexo III de esta resolución.

Octavo. Para dar cumplimiento al artículo 16.8 de la Ley 16/2015, de 23 de abril, de protección ambiental de la Comunidad Autónoma de Extremadura, al artículo 20 del texto refundido de la Ley de prevención y control integrados de la contaminación, aprobado por el Real Decreto Legislativo 1/2016, de 16 de diciembre, y al artículo 82 de la Ley 39/2015, de 1 de octubre, del Procedimiento Administrativo Común de las Administraciones Públicas, la Dirección General de Sostenibilidad se dirigió, mediante escritos de 10 de enero de 2023, a los interesados con objeto de proceder al trámite de audiencia. A fecha de hoy, no se han recibido alegaciones.

Noveno. A los anteriores antecedentes de hecho, le son de aplicación los siguientes,

FUNDAMENTOS DE DERECHO

Primero. Es órgano competente para la resolución del presente procedimiento la Dirección General de Sostenibilidad de la Consejería para la Transición Ecológica y Sostenibilidad, en virtud de lo dispuesto en el artículo 15 de la Ley 16/2015, de 23 de abril, de protección ambiental de la Comunidad Autónoma de Extremadura y de conformidad con el artículo 31.3 del Decreto 87/2019, de 2 de agosto, por el que se establece la estructura orgánica básica de la Administración de la Comunidad Autónoma de Extremadura.

Segundo. Esta actividad está incluida en el ámbito de aplicación del texto refundido de la Ley de prevención y control integrados de la contaminación, aprobado por el Real Decreto



Legislativo 1/2016, de 16 de diciembre. En particular, está incluida en la categoría 9.3.b del anejo I relativa a "Instalaciones destinadas a la cría intensiva de cerdos que dispongan de más de 2.000 plazas para cerdos de cebo de más de 30 kg".

Tercero. Conforme a lo establecido en los artículos 9 y 10 del Real Decreto Legislativo 1/2016, de 16 de diciembre, y en el artículo 2 del Decreto 81/2011, se somete a autorización ambiental integrada la construcción, montaje, explotación, traslado o modificación sustancial de las instalaciones en las que se desarrolle alguna de las actividades que se incluyen en el anexo I del citado real decreto legislativo.

A la vista de los anteriores antecedentes de hecho, fundamentos de derecho y del informe técnico, habiéndose dado debido cumplimiento a todos los trámites previstos legalmente la Dirección General de Sostenibilidad,

RESUELVE:

Otorgar autorización ambiental integrada a favor de Agro Durán Campos, SL, para el proyecto de instalación de una explotación porcina de cebo en régimen intensivo con una capacidad 3.000 cerdos de cebo, ubicado en el término municipal de Azuaga (Badajoz) (9.3.b del anexo I del anejo I del Real Decreto Legislativo 1/2016, de 16 de diciembre, por el que se aprueba el texto refundido de la Ley de prevención y control integrados de la contaminación), a los efectos recogidos en el texto refundido de la Ley de Prevención y Control Integrados de la Contaminación, aprobado por el Real Decreto Legislativo 1/2016, de 16 de diciembre, señalando que en el ejercicio de la actividad se deberá cumplir el condicionado fijado a continuación y el recogido en la documentación técnica entregada, excepto en lo que ésta contradiga a la presente autorización, sin perjuicio de las prescripciones de cuanta normativa sea de aplicación a la actividad de referencia en cada momento. El n.º de expediente de la instalación es el AAI20/011.

CONDICIONADO AMBIENTAL DE LA AUTORIZACIÓN AMBIENTAL INTEGRADA

- a - Tratamiento y gestión del estiércol

1. El tratamiento y gestión de los estiércoles que se generen en esta explotación se llevará a cabo mediante la aplicación de los mismos como abono orgánico o bien la gestión por gestor autorizado. Para el control de la gestión de estos residuos agroganaderos, la instalación deberá disponer de un Libro de Registro de Gestión y de un Plan de Aplicación Agrícola de los estiércoles, conforme a lo establecido en el apartado - h - "Vigilancia y seguimiento" de esta resolución, de forma que todas las deyecciones generadas sean gestionadas adecuadamente, conforme al Plan de Aplicación Agrícola elaborado, y dejando constancia de esta gestión en el Libro de Registro de Gestión de Estiércoles.



La generación de estiércoles asociada al funcionamiento normal de la explotación se estima en 6.900 m³/año de estiércol porcino, que suponen unos 21.750 kg de nitrógeno/año. Todas las deyecciones generadas deberán gestionarse adecuadamente, conforme al Plan de Aplicación Agrícola elaborado, y dejando constancia de esta gestión en el Libro de Registro de Gestión de Estiércoles.

2. El complejo porcino deberá disponer de un sistema para la recogida y almacenamiento de los estiércoles sólidos, licuados y las aguas de limpieza, generados en las naves de secuestro, que evite el riesgo de filtración y contaminación de las aguas superficiales y subterráneas, con tamaño adecuado para la retención de la producción de al menos 3 meses, que permita llevar a cabo la gestión adecuada de los mismos. A estos efectos, la explotación porcina dispondrá de una capacidad total de retención mínima de estiércoles sólidos, licuados, aguas de limpieza de las naves y lixiviados de estercolero de 1.725 m³ para ello el complejo porcino dispondrá de una balsa de purines de lámina PEAD, con una capacidad total de almacenamiento de 1.800 m³, una fosa de 50 m³ y un estercolero de 270 m³.
3. El diseño y la construcción de las fosas deberá adaptarse a las prescripciones que para este tipo de infraestructuras establece la Dirección General de Sostenibilidad. Conforme a esto, se deberá tener en cuenta los siguientes requisitos:
 - La ubicación de las fosas/balsa deberá garantizar que no se produzcan vertidos a ningún curso o punto de agua; y habrán de hallarse a la mayor distancia posible de caminos y carreteras. Se orientará en función de los vientos dominantes, de modo que se eviten molestias por malos olores a las poblaciones más cercanas.
 - La fosa tendrá las siguientes características constructivas:
 - Se ejecutará en hormigón armado.
 - Impermeabilización del sistema de retención para evitar la posibilidad de infiltraciones.
 - Cuneta en todo su perímetro, que evite el acceso de las aguas de escorrentía.
 - Talud perimetral que evite desbordamientos y el acceso de aguas de escorrentía.
 - Cerramiento perimetral que no permita el acceso de personas y animales.
4. El diseño y la construcción de la balsa de almacenamiento de purines deberá adaptarse a las prescripciones que para este tipo de infraestructuras establece la Dirección General de Sostenibilidad. Conforme a esto, se deberá tener en cuenta los siguientes requisitos:
 - La ubicación de las fosas/balsa deberá garantizar que no se produzcan vertidos a ningún curso o punto de agua; y habrán de hallarse a la mayor distancia posible de caminos y



carreteras. Se orientará en función de los vientos dominantes, de modo que se eviten molestias por malos olores a las poblaciones más cercanas.

— Las balsas serán impermeabilizadas con lámina de PEAD y cumplirá con las siguientes características constructivas:

- Profundidad mínima de 2 m.
- Talud perimetral de hormigón de 0,5 m, para impedir desbordamientos; y cuneta en todo su perímetro, que evite el acceso de las aguas de escorrentía.
- Estructura:
 - Sistema de control de fugas mediante red de recogida de filtraciones canalizadas a una arqueta de detección de fugas, ubicada en el punto más bajo del terreno.
 - Capa drenante.
 - Lámina de geotextil.
 - Lámina de pead de 1,5 mm mínimo.
 - Cuneta en todo su perímetro.
 - Cerramiento perimetral.
 - Se dispondrá de certificado de calidad emitido por la empresa encargada de su construcción.

La frecuencia de vaciado de las fosas/balsas ha de estar en torno a los 4-5 vaciados anuales y siempre antes de superar los 2/3 de su capacidad. No obstante, cada 3 meses como máximo deberán vaciarse, momento que se aprovechará para la comprobación del estado de la instalación, arreglando cualquier deficiencia en caso de una evaluación desfavorable de la misma. El volumen retirado será tratado y gestionado mediante la aplicación del mismo como abono orgánico.

5. La explotación dispondrá de un estercolero ubicado en una zona protegida de los vientos con una capacidad de 270 m³. Esta infraestructura consistirá en una superficie estanca e impermeable, con sistema de recogida de lixiviados conectado a fosa de purines. Se deberá cubrir el estercolero mediante la construcción de un cobertizo o una cubierta flexible (plástico), impidiendo de este modo el acceso de pluviales al interior del cubeto. El estiércol deberá mezclarse con paja u otras sustancias que absorban la humedad.



6. El estercolero deberá vaciarse antes de superar los 2/3 de su capacidad. No obstante, cada 15 días como máximo deberá retirar su contenido, momento que se aprovechará para el mantenimiento de esta infraestructura, comprobando que se encuentra en condiciones óptimas, y reparando cualquier deficiencia en caso de una evaluación desfavorable de la instalación
7. En la aplicación de los estiércoles como abono orgánico en superficies agrícolas, se tendrán en cuenta las siguientes limitaciones:

La aplicación total de kilogramos de nitrógeno por hectárea y año ($\text{kg N/ha} \times \text{año}$) será inferior a $170 \text{ kg N/ha} \times \text{año}$ en regadío, y a $80 \text{ kg N/ha} \times \text{año}$ en cultivos de secano. Las aplicaciones se fraccionarán de forma que no se superen los 45 kg N/ha por aplicación en secano y los 85 kg N/ha en regadío. Para los cálculos se tendrán en cuenta, tanto las aportaciones de estiércoles de porcino, como otros aportes de nitrógeno en la finca.

No se harán aplicaciones sobre suelo desnudo, se buscarán los momentos de máxima necesidad del cultivo, no se realizarán aplicaciones en suelos con pendientes superiores al 10%, ni en suelos inundados o encharcados, ni antes de regar ni cuando el tiempo amenaza lluvia. No se aplicará de forma que causen olores u otras molestias a los vecinos, debiendo para ello enterrarse, si el estado del cultivo lo permite, en un periodo inferior a 24 horas.

Se dejará una franja de 100 m de ancho sin abonar alrededor de todos los cursos de agua, no se aplicarán a menos de 300 m de una fuente, pozo o perforación que suministre agua para el consumo humano, ni tampoco si dicho agua se utiliza en naves de ordeño. La distancia mínima para la aplicación sobre el terreno, respecto de núcleos de población será de 1.000 metros y de 200 respecto a otras explotaciones ganaderas.

- b - Producción, tratamiento y gestión de residuos

1. Los residuos peligrosos que se generarán por la actividad de la instalación industrial son los siguientes:

RESIDUO	ORIGEN	CÓDIGO LER ⁽¹⁾
Residuos cuya recogida y eliminación son objeto de requisitos especiales para prevenir infecciones	Tratamiento o prevención de enfermedades de animales	18 02 02
Productos químicos que consisten en, o contienen, sustancias peligrosas	Tratamiento o prevención de enfermedades de animales	18 02 05



RESIDUO	ORIGEN	CÓDIGO LER ⁽¹⁾
Envases que contienen restos de sustancias peligrosas	Residuos de envases de sustancias utilizadas en el tratamiento o la prevención de enfermedades de animales	15 01 10

(1) LER: Lista Europea de Residuos publicada por la Decisión de la Comisión 2014/955/UE de 18 de diciembre de 2014.

2. Los residuos no peligrosos que se generarán con mayor frecuencia son los siguientes:

RESIDUO	ORIGEN	CÓDIGO LER
Papel y cartón	Papel y cartón desechado	20 01 01
Plástico	Plástico desechado	20 01 39
Mezcla de residuos municipales	Residuos orgánicos y materiales de oficina asimilables a urbanos	20 03 01
Lodos de fosa séptica	Aseos y vestuarios del personal	20 03 04
Residuos de construcción y demolición	Operaciones de mantenimiento o nuevas infraestructuras	17 01 07
Medicamentos distintos de los especificados en el código 18 02 07	Tratamiento o prevención de enfermedades de animales	18 02 08

3. La gestión y generación de cualquier otro residuo no indicado en los apartados b.1 o b.2, deberá ser comunicada a esta Dirección General de Sostenibilidad.
4. Junto con el certificado final de obra el titular de la instalación deberá indicar a esta Dirección General de Sostenibilidad qué tipo de gestión y qué gestores autorizados o inscritos de conformidad con la Ley 7/2022, de 8 de abril, de residuos y suelos contaminados para una economía circular, se harán cargo de los residuos generados por la actividad con el fin último de su valorización o eliminación, incluyendo los residuos asimilables a urbanos. Éstos deberán estar registrados como gestores de residuos según corresponda.
5. Queda expresamente prohibida la mezcla de los residuos generados entre sí o con otros residuos. Los residuos deberán segregarse desde su origen, disponiéndose de los medios de recogida y almacenamiento intermedio adecuados para evitar dichas mezclas.
6. La eliminación de los cadáveres se efectuará conforme a las disposiciones del Reglamento (CE) n.º 1069/2009 del Parlamento Europeo y del Consejo de 21 de octubre de 2009 por el que se establecen las normas sanitarias aplicables a los subproductos animales y

los productos derivados no destinados al consumo humano y por el Reglamento (UE) n.º 142/2011, de la Comisión de 25 de febrero de 2011. Se observará que el almacenamiento de los cadáveres se realice en condiciones óptimas y fuera del recinto de la instalación.

- c - Medidas de protección y control de la contaminación atmosférica.

1. Los contaminantes emitidos a la atmósfera y sus respectivos focos de emisión serán los siguientes:

CONTAMINANTE	ORIGEN
N ₂ O	Almacenamientos exteriores de estiércoles
NH ₃	Volatilización en el estabulamiento
	Almacenamientos exteriores de estiércoles
CH ₄	Volatilización en el estabulamiento
	Almacenamientos exteriores de estiércoles

Dado el marcado carácter difuso de las emisiones de estos contaminantes y, por tanto, la enorme dificultad existente en el control de las emisiones mediante valores límite de emisión, deberán ser sustituidas por la aplicación de las mejores técnicas disponibles.

2. A fin de disminuir las emisiones a la atmósfera durante el periodo de estabulamiento, deberán tomarse las siguientes medidas de diseño de los alojamientos del ganado:

- El alojamiento de los cerdos se llevará a cabo sobre suelo continuo con pendiente hacia la rejilla de recogida de deyecciones o sobre suelo parcialmente enrejillado sobre foso comunicado con el almacenamiento externo de purines.
- Las rejillas de drenaje se construirán mediante materiales lisos y no porosos (plásticos, materiales metálicos, hormigones tratados) que favorezcan la retirada de las deyecciones.

- d - Emisiones contaminantes al suelo y a las aguas subterráneas.

1. El ganado porcino, explotado en régimen intensivo, permanecerá en las naves de secuestro y patios de tierra, no pudiendo en ningún momento permanecer fuera de estas.

La explotación dispondrá de tres patios de ejercicio en tierra con una superficie de 1.1150 m² cada uno con balsas de retención de pluviales y aguas contaminadas de 25 m³. La duración de la estancia de los animales en los patios no podrá superar los 9 meses al año, permaneciendo el resto del tiempo en descanso y recuperación.



El manejo de los animales en los patios deberá cumplir los siguientes requisitos:

- El arbolado que se encuentre en los patios de ejercicio se protegerá de la incidencia directa por parte de los animales, protegiendo tanto el tronco como las raíces con piedra y mallazo.
 - Con el fin de mejorar la posible erosión y degradación del suelo, se procederá a la siembra de pradera y leguminosa en los periodos de descanso de los patios
 - En los periodos de mayor pluviometría para evitar el arrastre de las deyecciones por el agua y la erosión de los patios, se recluirán los animales en las naves de secuestro.
2. No se permitirá la construcción o formación de balsas o fosas para la recogida de aguas de limpieza, deyecciones o cualquier otra agua residual procedentes de las naves de secuestro, corrales y patios de ejercicio, distintas de las descritas en el apartado a.2) y d.2).
3. Quincenalmente se procederá a la retirada de deyecciones y limpieza de suelos, así como de los comederos y bebederos. No obstante, al final de cada ciclo se realizarán vaciados sanitarios de todas las instalaciones que albergan los animales.
4. El titular de la instalación deberá favorecer que las aguas pluviales no contaminadas se evacuen de forma natural, hasta la parte exterior de las instalaciones, haciéndose especial mención a aquéllas que caigan sobre el techo de las naves. A tales efectos, se considerarán aguas pluviales no contaminadas las que no entren en contacto con los animales o con sus deyecciones.
5. Los vestuarios del personal de la explotación se ubicarán antes de la zona de producción, con una separación clara entre la zona sucia y la zona limpia. Deberán contar con medios suficientes para el lavado de las manos, así como váter, ducha o equivalente. Deberá disponer de un sistema de saneamiento independiente, para las aguas generadas en los mismos, que terminará en una fosa estanca e impermeable, con capacidad suficiente. A los efectos de proteger adecuadamente la calidad de las aguas que conforman el dominio público hidráulico (DPH), habrá de observarse el cumplimiento de las siguientes prescripciones:
- El depósito para almacenamiento de aguas residuales se ubicará a más de 100 metros del DPH.
 - Se deberá garantizar la completa estanqueidad del referido depósito mediante el correspondiente certificado suscrito por técnico competente y visado por el colegio profesional correspondiente.
 - En la parte superior del depósito se instalará una tubería de ventilación al objeto de facilitar la salida de gases procedentes de la fermentación anaerobia.



El depósito deberá ser vaciado por un gestor de residuos debidamente autorizado para la gestión del residuo no peligroso de código LER 20 03 04; con la periodicidad adecuada para evitar el riesgo de rebosamiento del mismo. A tal efecto, se deberá tener a disposición de los organismos encargados de velar por la protección del medio ambiente, a petición del personal acreditado por los mismos, la documentación que acredite la recogida y destino adecuados de las aguas residuales acumuladas en dicho depósito; y, asimismo, se deberá comunicar a dichos organismos cualquier incidencia que pueda ocurrir.

6. El titular de la instalación deberá garantizar que se minimiza el uso del agua, mantendrá un registro del uso del agua por ejemplo mediante la instalación de un caudalímetro y detectará y reparará las fugas.

- e - Medidas de prevención y reducción de la contaminación lumínica.

La instalación no dispondrá de iluminación exterior por lo que no se prevé contaminación lumínica, según la documentación aportada en la tramitación. En el caso de que estas circunstancias cambien se deberá comunicar a esta Dirección General de Sostenibilidad.

- f - Condiciones de diseño y manejo de la explotación

1. Las naves contarán con la superficie mínima establecida para el bienestar y protección de los cerdos. En su construcción no podrá utilizarse madera, ni cualquier otro tipo de material que dificulte la limpieza y desinfección, constituyendo así una fuente de contagio de enfermedades. Las puertas y ventanas deben ser de carpintería metálica. Cualquier apertura al exterior dispondrá de una red de mallas que impida el acceso de aves.
2. En cuanto a las características constructivas y condiciones higiénico-sanitarias se atenderá al cumplimiento de los requisitos establecidos por la normativa sectorial de aplicación, cumpliendo entre otros los siguientes requisitos:
 - La explotación deberá disponer de utillajes de limpieza y manejo y ropa y calzado de uso exclusivo de la explotación, tanto para personal como visitas.
 - Se deberán limitar las visitas y llevar un registro de las mismas, tanto de personas como de vehículos.
 - La explotación dispondrá de un lugar seguro y protegido, señalizado, para los medicamentos y piensos medicamentosos.
 - Las entradas a la explotación deben permanecer cerradas y debidamente señalizadas.



- g - Plan de ejecución.

1. En el caso de que el proyecto o actividad no comenzará a ejecutarse o desarrollarse en el plazo de cinco años (5 años), a partir de la fecha de otorgamiento de la AAI, la Dirección General de Sostenibilidad previa audiencia del titular, acordará la caducidad de la AAI, conforme a lo establecido en el artículo 23.1.a) de la Ley 16/2015, de 23 de abril.
2. Dentro del plazo establecido en el apartado anterior, el titular de la instalación deberá presentar a la Dirección General de Sostenibilidad solicitud de inicio de la actividad, según establece el artículo 34 del Decreto 81/2011, de 20 de mayo.
3. En particular y sin perjuicio de lo que se considere necesario, la solicitud referida en el apartado g.2 deberá acompañarse de:
 - a) La documentación que indique y acredite qué tipo de gestión y qué gestores autorizados se harán cargo de los residuos generados por la actividad con el fin último de su valoración o eliminación, incluyendo los residuos asimilables a urbanos.
 - b) Copia de la licencia de obra, edificación e instalación en caso de que hubiera sido preceptiva.

- h - Vigilancia y seguimiento

Con una frecuencia anual, deberán remitirse los datos establecidos en el artículo 3 del Real Decreto 508/2007, de 20 de abril, por el que se regula el suministro de información sobre emisiones del Reglamento E-PRTR y de las autorizaciones ambientales integradas. Esta remisión deberá realizarse en el plazo y en la forma indicada por la Dirección General de Sostenibilidad o, en su defecto, entre el 1 de enero y el 31 de marzo siguiente al periodo anual al que estén referidos los datos y a través de la aplicación informática que gestiona el Ministerio de Agricultura, y Pesca, Alimentación y Medio Ambiente a través de la siguiente página web (www.prtr-es.es).

Con independencia de los controles referidos en los apartados siguientes, la Dirección General de Sostenibilidad, en el ejercicio de sus competencias, podrá efectuar y requerir cuantos análisis e inspecciones estimen convenientes para comprobar el rendimiento y funcionamiento de las instalaciones autorizadas.

El titular de la instalación industrial deberá prestar al personal acreditado por la administración competente toda la asistencia necesaria para que ésta pueda llevar a cabo cualquier inspección de las instalaciones relacionadas con la AAI, así como tomar muestras y recoger toda la información necesaria para el desempeño de su función de control y seguimiento del cumplimiento del condicionado establecido.

**Estiércoles:**

1. La explotación porcina deberá disponer de Libro de Gestión del Estiércol en el que se anotarán, con un sistema de entradas (producción) y salidas (abono orgánico, gestor autorizado de estiércol), los distintos movimientos del estiércol generado por la explotación porcina. En cada movimiento figurarán: cantidad, contenido en nitrógeno, fecha del movimiento, origen y destino, especificándose las parcelas y el cultivo en que este estiércol se ha utilizado.
2. El Plan de Aplicación Agrícola de Estiércoles será de carácter anual, por lo que, cuando la Dirección General de Sostenibilidad lo estime conveniente, y de cualquier modo antes del 1 de marzo de cada año, deberá enviarse esta documentación.

Residuos:

3. De conformidad con Ley 7/2022, de 8 de abril, de residuos y suelos contaminados para una economía circular, el titular de la instalación industrial dispondrá de un archivo físico o telemático donde se recoja por orden cronológico la cantidad, naturaleza, origen y destino de los residuos producidos; cuando proceda se inscribirá también, el medio de transporte y la frecuencia de recogida. En el Archivo cronológico se incorporará la información contenida en la acreditación documental de las operaciones de producción y gestión de residuos. Se guardará la información archivada durante, al menos, tres años.
4. Antes de dar traslado de los residuos a una instalación para su valorización o eliminación deberá solicitar la admisión de los residuos y contar con el documento de aceptación de los mismos por parte del gestor destinatario de los residuos.
5. Asimismo, el titular de la instalación deberá registrar y conservar los documentos de aceptación de los residuos en las instalaciones de tratamiento, valorización o eliminación y los ejemplares de los documentos de control y seguimiento de origen y destino de los residuos por un periodo de cinco años.

Vertidos:

6. En relación con la vigilancia de la afección de las aguas, junto con la documentación a entregar en el certificado del acta de puesta en servicio, el titular de la instalación propondrá y justificará la ubicación de pozos testigos que permitan estudiar la evolución de la calidad de las aguas subterráneas y la no afección de éstas debido a fugas de lixiviados o de infiltraciones desde los sistemas de almacenamiento de aguas residuales y de estiércoles. Se planteará, junto con la localización de los puntos de muestreo, la periodicidad de los controles analíticos precisos para estudiar la evolución de la calidad de las aguas y la no afección de éstas debido al ejercicio de la actividad.



7. Evaluación del funcionamiento del sistema de almacenamiento de lixiviados y aguas de limpieza, donde deberá registrarse y controlar:

— El nivel de llenado de la balsa.

— Las existencias de fugas.

- i - Aplicación de las mejores técnicas disponibles.

Para facilitar su consulta se conserva la numeración de los epígrafes de la Decisión de Ejecución 2017/302/UE.

1. Conclusiones generales sobre las MTD.

1.1. Sistemas de gestión ambiental (SGA).

MTD1. Para mejorar el comportamiento ambiental global de la explotación, la MTD consiste en implantar y cumplir un sistema de gestión ambiental (SGA), que deberá contemplar todas las condiciones descritas en la Decisión de Ejecución 2017/302/UE.

La empresa dispondrá de un Sistema de Gestión Ambiental que consistirá en un documento firmado por técnico competente y el propietario de la instalación, que deberá desarrollar los puntos descritos para esta MTD en la Decisión de Ejecución 2017/302/UE y deberá estar implantado en la granja.

1.2. Buenas prácticas ambientales.

MTD 2. Para evitar o reducir el impacto ambiental y mejorar el comportamiento global, la MTD consiste en utilizar las siguientes técnicas:

- a. Ubicación adecuada de la nave/explotación y disposición espacial de las actividades.
La ubicación de la explotación es adecuada con el fin de reducir el impacto ambiental y mejorar el comportamiento global de la explotación, teniendo en consideración los puntos del apartado presente de la MTD2.
- b. Educar y formar al personal. La empresa deberá contar con documentación que acredite la formación del personal. Este requisito quedará integrado dentro de los requerimientos del SGA requerido por la MTD1.
- c. Establecer un plan de emergencia para hacer frente a emisiones e incidentes imprevistos, como la contaminación de masas de agua. La empresa deberá contar con un plan de emergencia suscrito por técnico competente y por el titular de la instalación



que desarrolle los puntos del apartado presente de la MTD2. Este requisito quedará integrado dentro de los requerimientos del SGA requerido por la MTD1.

- d. Comprobar periódicamente, reparar y mantener equipos y estructuras. La empresa deberá justificar mediante la implantación de un registro que contemple al menos el almacenamiento y transporte de purines y estiércoles, las conducciones de purines, los equipos de limpieza y desinfección, los equipos de transporte de pienso y reparto de agua y las arquetas de tuberías de purines. La periodicidad de las comprobaciones no podrá ser superior a un año. Este requisito quedará integrado dentro de los requerimientos del SGA requerido por la MTD1.
- e. Almacenar los animales muertos de forma que se eviten o reduzcan las emisiones. Los subproductos animales se almacenarán en contenedores estancos con tapadera, fuera del recinto de la explotación. El almacenamiento deberá cumplir los requisitos que establece la normativa referente a SANDACH.

1.3. Gestión nutricional.

MTD 3. Para reducir el nitrógeno total excretado y, por ende, las emisiones de amoníaco, satisfaciendo al mismo tiempo las necesidades nutricionales de los animales, la MTD consiste en utilizar una estrategia de alimentación y una formulación del pienso que incluyan las técnicas indicadas a continuación:

- a. Reducir el contenido de proteína bruta mediante una dieta equilibrada en nitrógeno, teniendo en cuenta las necesidades energéticas y los aminoácidos digestibles. Para cumplir con este apartado deberá disponerse de certificado por parte de la empresa suministradora que acredite los tipos de pienso que se suministran a la explotación.
- b. Alimentación multifases con una formulación del pienso adaptada a las necesidades específicas del período productivo. El pienso suministrado es distinto en función del periodo productivo y del tipo de animal. Para cumplir con este apartado deberá disponerse de certificado por parte de la empresa suministradora que acredite los tipos de pienso que se suministran a la explotación.
- d. Utilización de aditivos autorizados para piensos que reduzcan el nitrógeno total excretado. Para cumplir con este apartado deberá disponerse de certificado por parte de la empresa suministradora que acredite los tipos de aditivos que se suministran a la explotación.

MTD 4. Para reducir el fósforo total excretado, satisfaciendo al mismo tiempo las necesidades nutricionales de los animales, la MTD consiste en utilizar una estrategia de alimentación y una formulación del pienso que incluya la técnica indicada a continuación:



- a. Alimentación multifases con una formulación del pienso adaptada a las necesidades específicas del período productivo. El pienso suministrado es distinto en función del periodo productivo y del tipo de animal. Para cumplir con este apartado deberá disponerse de certificado por parte de la empresa suministradora que acredite los tipos de pienso que se suministran a la explotación.

1.4. Uso eficiente del agua

MTD 5. Para utilizar eficientemente el agua, la MTD consiste en aplicar las técnicas que se indican a continuación:

- a. Mantener un registro del uso del agua. El registro se realizará con una frecuencia mínima trimestral y deberá contener al menos los datos de la persona que realiza la revisión y las incidencias detectadas
- b. Detectar y reparar las fugas de agua. Se revisarán periódicamente las conducciones de agua. El registro se realizará con una frecuencia mínima trimestral y deberá contener al menos los datos de la persona que realiza la revisión y las incidencias detectadas.
- c. Utilizar sistemas de limpieza de alta presión para la limpieza de los alojamientos de animales y los equipos. Se dispondrá de un sistema de limpieza a presión.
- d. Seleccionar y utilizar equipos adecuados (por ejemplo, bebederos de cazoleta, bebederos circulares, abrevaderos) para la categoría específica de animales, garantizando la disponibilidad de agua (ad libitum). Todas las instalaciones cuentan de una red de suministro hidráulico conectada a bebederos homologados tipo cazoleta.

1.5. Emisiones de aguas residuales

MTD 6. Para reducir la generación de aguas residuales, la MTD consiste en utilizar una combinación de las técnicas que se indican a continuación:

- a. Mantener las superficies sucias del patio lo más reducidas posible.
- b. Minimizar el uso de agua. Para ello se dispondrá de un sistema de limpieza primero en seco y posteriormente a presión.

MTD 7. Para reducir el vertido de aguas residuales al agua, la MTD consiste en utilizar las técnicas indicadas a continuación:

- a. Drenar las aguas residuales hacia un contenedor especial o al depósito de purines. Las generadas en aseos y servicios dispondrán de una fosa independiente. Del mis-



mo modo las aguas residuales y purines, generadas por la explotación, serán conducidas a fosas o balsas de purines impermeables y con capacidad suficiente.

- c. Aplicar las aguas residuales por terreno, p. e. mediante un sistema de riego tal como un aspersor, un irrigador móvil, una cisterna o un inyector.

1.6. Uso eficiente de la energía.

MTD 8. Para utilizar eficientemente la energía, la MTD consiste en aplicar las técnicas que se indican a continuación:

- b. Aislamiento de los muros, suelos y/o techos del alojamiento para animales. Las instalaciones contarán con aislamiento en cubiertas.
- h. Aplicación de una ventilación natural. La explotación cuenta con ventilación natural.

1.7. Emisiones acústicas

MTD 9. Para evitar o, cuando ello no sea posible, reducir las emisiones sonoras, la MTD consiste en establecer y aplicar un plan de gestión del ruido, como parte del sistema de gestión ambiental (véase la MTD 1):

Esta MTD no será de aplicación ya que no se prevén molestias debidas al ruido en receptores sensibles y tampoco se han confirmado la existencia de tales molestias.

MTD 10. Para evitar o, cuando no sea posible, reducir las emisiones de ruido, la MTD consiste en utilizar la técnica indicada a continuación:

- c. Medidas operativas: i) en la medida de lo posible, cerrar puertas y aberturas importantes del edificio, especialmente durante el tiempo de alimentación, ii) dejar el manejo de los equipos en manos de personal especializado, iii) evitar actividades ruidosas durante la noche y los fines de semana, en la medida de lo posible, iv) aplicar medidas de control del ruido durante las actividades de mantenimiento, v) hacer funcionar las cintas transportadoras y los tornillos sinfín cuando estén llenos de pienso, en la medida de lo posible, vi) mantener el mínimo número posible de zonas de deyección al aire libre para reducir el ruido de los tractores rascadores de estiércol.

1.8. Emisiones de polvo.

MTD 11. Para reducir las emisiones de polvo de cada alojamiento para animales, la MTD consiste en utilizar una o varias de las técnicas que se indican a continuación.



- a. Reducción de la generación de polvo en los edificios para el ganado. La explotación utilizará, cama fresca y paja larga, alimentación ad libitum, piensos húmedos, para el cumplimiento de esta MTD.

1.9. Emisiones de olores.

MTD 12. Para evitar o, cuando ello no sea posible, reducir los olores procedentes de una explotación, la MTD consiste en establecer, aplicar y revisar periódicamente un plan de gestión de olores, como parte del sistema de gestión ambiental (véase la MTD 1):

Esta MTD no será de aplicación ya que no se prevén molestias debidas a olores en receptores sensibles y tampoco se han confirmado la existencia de tales molestias.

MTD 13. Para evitar o, cuando no sea posible, reducir las emisiones de olores de una explotación y su impacto, la MTD consiste en utilizar las técnicas indicadas a continuación:

- b. Utilizar un sistema de alojamiento que siga uno o una combinación de los principios siguientes: mantener los animales y las superficies secos y limpios (p. ej. evitar derrames de pienso, evitar en suelos parcialmente emparrillados la presencia de excrementos en zonas de descanso de los animales), reducir la superficie de emisión del estiércol (por ejemplo, uso de rejillas de plástico o metal, canales con una menor superficie de estiércol expuesta), evacuar frecuentemente el estiércol a un depósito exterior (cubierto), reducir la temperatura del estiércol (p. ej. refrigerando los purines) y del ambiente interior, disminuir el flujo y la velocidad del aire en la superficie del estiércol, mantener la yacija seca y en condiciones aeróbicas en los sistemas con cama.

1.10. Emisiones de almacenamiento de estiércol sólido.

MTD 14. Para reducir las emisiones de amoníaco a la atmósfera, procedentes del almacenamiento de estiércol sólido, la MTD consiste en utilizar la técnica que se indican a continuación:

- c. Almacenar el estiércol sólido en un cobertizo. Los montones de estiércol sólido serán depositados en cobertizo.

MTD 15. Para evitar o, cuando no sea posible, reducir las emisiones al suelo y al agua procedentes del almacenamiento de estiércol sólido, la MTD consiste en utilizar la técnica indicada a continuación:

- a. Almacenar el estiércol sólido en un cobertizo. Los montones de estiércol sólido serán depositados en cobertizo.

1.11. Emisiones generadas por el almacenamiento de purines.

MTD 16. Para reducir las emisiones de amoníaco a la atmósfera procedentes del almacenamiento de purines, la MTD consiste en utilizar las técnicas que se indican a continuación:

- a. Efectuar un diseño y una gestión adecuados de los depósitos de purines. Se reducirá al mínimo la agitación del purín. Los niveles de llenado serán bajos.
- b. Cubrir el depósito del purín. En este caso se optará por permitir la creación de costra natural.

MTD 17. Para reducir las emisiones de amoníaco a la atmósfera de una balsa de purines, la MTD consiste en utilizar las técnicas que se indican a continuación:

- a. Reducir al mínimo la agitación del purín. El purín solo será agitado en el momento previo al vaciado.
- b. Cubrir la balsa de purines con una cubierta flexible y/o flotante. En este caso se optará por permitir la creación de costra natural.

MTD 18. Para evitar las emisiones al suelo y al agua generadas por la recogida y conducción de purines y por un depósito o una balsa de purines, la MTD consiste en utilizar las técnicas que se indican a continuación:

- a. Utilizar depósitos que puedan soportar tensiones mecánicas, químicas y térmicas. Estabilidad asegurada mediante cálculo estructural.
- d. Almacenar los purines en balsas con una base y paredes impermeables, p. ej. con arcilla o un revestimiento plástico (o doble revestimiento). Las balsas están impermeabilizadas con lámina PEAD y hormigón.
- f. Comprobar la integridad estructural de los depósitos al menos una vez al año. La explotación contará con personal para comprobar periódicamente el estado de los sistemas de almacenamiento.

1.12. Procesado in situ del estiércol.

MTD 19. Si el estiércol se trata in situ, para reducir las emisiones a la atmósfera y al agua de nitrógeno, fósforo, olores y microorganismos patógenos y facilitar el almacenamiento y/o aplicación al campo del estiércol, la MTD consiste en tratar el estiércol mediante la técnica que se indican a continuación:



Esta MTD no será de aplicación ya que no se realizará tratamiento alguno al estiércol.

1.13. Aplicación al campo del estiércol.

MTD 20. Para evitar o, cuando ello no sea posible, reducir las emisiones al suelo al agua y la atmósfera de nitrógeno, fósforo y microorganismos patógenos generadas por la aplicación al campo del estiércol, la MTD consiste en utilizar todas las técnicas que se indican a continuación:

- a. Analizar el terreno donde va a esparcirse el estiércol para determinar los riesgos de escorrentía, teniendo en cuenta el tipo y las condiciones del suelo y la pendiente del terreno, las condiciones climáticas, el riesgo y el drenaje del terreno, la rotación de cultivos y los recursos hídricos y las zonas de aguas protegidas.
- b. Mantener una distancia suficiente entre los terrenos donde se esparce el estiércol (dejando una franja de tierra sin tratar) y las zonas en las que exista el riesgo de escorrentía hacia cursos de agua, manantiales, pozos, etc. y de las fincas adyacentes (setos incluidos).
- c. No esparcir el estiércol cuando pueda haber un riesgo significativo de escorrentía. En particular, no se aplica estiércol cuando el terreno está inundado, helado o cubierto de nieve, las condiciones del suelo (p. ej. saturación de agua o compactación), en combinación con la pendiente del terreno y/o su drenaje, sean tales que el riesgo de escorrentía o de drenaje sea alto y sea previsible que se produzca escorrentía por la posibilidad de lluvia.
- d. Adaptar la dosis de abonado teniendo en cuenta el contenido de nitrógeno y de fósforo del estiércol y las características del suelo (p. ej. contenido de nutrientes), los requisitos de los cultivos de temporada y las condiciones meteorológicas o del terreno que pudieran provocar escorrentías.
- e. Sincronizar la aplicación al campo del estiércol en función de la demanda de nutrientes de los cultivos.
- f. Revisar las zonas diseminadas a intervalos regulares para comprobar que no haya signos de escorrentía y responder de forma adecuada cuando sea necesario.
- g. Asegurarse de que haya un acceso adecuado al estercolero y que la carga del estiércol pueda hacerse de forma eficaz, sin derrames.
- h. Comprobar que la maquinaria utilizada para la aplicación al campo del estiércol está en buen estado de funcionamiento y ajustada para la aplicación de la dosis adecuada.

MTD 21. Para reducir las emisiones de amoníaco a la atmósfera generadas por la aplicación al campo de purines, la MTD consiste en utilizar las técnicas que se indican a continuación: .

b. Esparcidor en bandas mediante tubos colgantes.

MTD 22. Para reducir las emisiones de amoníaco a la atmósfera generadas por la aplicación al campo del estiércol, la MTD consiste en incorporar el estiércol al suelo lo antes posible.

a. La incorporación de estiércol sobre la superficie del terreno puede realizarse bien mediante labrado bien utilizando otra maquinaria de cultivo, como el cultivador de rejas o discos en función del tipo y las condiciones del suelo. El estiércol queda completamente mezclado con el suelo o enterrado.

1.14. Emisiones generadas durante el proceso de producción completo.

MTD 23. Para reducir las emisiones de amoníaco generadas durante el proceso completo de producción para la cría de cerdos (cerdas reproductoras incluidas), la MTD consiste en estimar o calcular la reducción de las emisiones de amoníaco generadas en todo el proceso de producción utilizando las MTD aplicadas en la explotación.

No se exige la aplicación de estas MTD en base a lo dispuesto en el artículo 10.4 del Real Decreto 815/2013, de 18 de octubre.

1.15. Supervisión de las emisiones y los parámetros del proceso.

MTD 24. La MTD consiste en supervisar el nitrógeno total y el fósforo total excretados presentes en el estiércol, utilizando una de las técnicas siguientes, al menos con la frecuencia que se indica a continuación.

No se exige la aplicación de estas MTD en base a lo dispuesto en el artículo 10.4 del Real Decreto 815/2013, de 18 de octubre.

MTD 25. La MTD consiste en supervisar las emisiones de amoníaco a la atmósfera utilizando una de las técnicas siguientes, al menos con la frecuencia que se indica a continuación.

No se exige la aplicación de estas MTD en base a lo dispuesto en el artículo 10.4 del Real Decreto 815/2013, de 18 de octubre.

MTD 26. Solo es aplicable en los casos en que se prevén molestias debidas al olor en receptores sensibles y/o se haya confirmado la existencia de tales molestias.



No se prevén molestias por olores a receptores sensibles ni se han confirmado tales molestias.

MTD 27. La MTD consiste en supervisar las emisiones de polvo de cada alojamiento para animales utilizando una de las técnicas siguientes, al menos con la frecuencia que se indica a continuación.

No se exige la aplicación de estas MTD en base a lo dispuesto en el artículo 10.4 del Real Decreto 815/2013, de 18 de octubre.

MTD 28. La MTD consiste en supervisar las emisiones de amoniaco, polvo y/u olores de cada alojamiento animal equipado con un sistema de depuración del aire utilizando todas las técnicas siguientes, al menos con la frecuencia que se indica a continuación.

La granja no utilizará sistemas de depuración de aire por lo que esta MTD no le es de aplicación.

MTD 29. La MTD consiste en supervisar los siguientes parámetros del proceso al menos una vez al año.

- a. Consumo de agua. La explotación dispondrá de contadores y llevará un registro de los consumos.
- b. Consumo de energía eléctrica. La explotación dispondrá de contadores y llevará un registro de los consumos.
- c. Consumo de combustible. Se llevará un registro del consumo de combustible.
- d. Número de entradas y salidas de animales, incluidos los nacimientos y muertes. La explotación cuenta con un sistema de gestión que controla las entradas y salidas de animales, así como los nacimientos y muertes.
- e. Consumo de pienso. Se llevará un registro del consumo de pienso.
- f. Generación de estiércol. La explotación contará con un libro de gestión de purines que reflejará salidas, fechas, cantidad, destino y número de cubas.

2. Conclusiones generales sobre las MTD en la cría intensiva de cerdos.

2.1 Emisiones de amoniaco de las naves para cerdos.

MTD 30. Para reducir las emisiones de amoniaco a la atmósfera de cada nave para cerdos, la MTD consiste en utilizar las técnicas que se indican a continuación:



a. Una de las técnicas siguientes, en las que se aplica uno o una combinación de los principios que se indican a continuación:

i) reducir la superficie emisora de amoníaco,

ii) aumentar la frecuencia con la que se retiran los purines (estiércol) al almacén exterior,

- j - Prescripciones finales

1. La autorización ambiental integrada tendrá una vigencia indefinida, sin perjuicio de las revisiones reguladas en el artículo 26 del texto refundido de la Ley de Prevención y Control Integrados de la Contaminación, aprobado por el Real Decreto Legislativo 1/2016, de 16 de diciembre, y en el artículo 16 del Real Decreto 815/2013, de 18 de octubre, por el que se aprueba el Reglamento de emisiones industriales y de desarrollo de la Ley 16/2002, de 1 de julio, de prevención y control integrados de la contaminación.
2. El titular de la instalación deberá comunicar a la Dirección General de Sostenibilidad cualquier modificación que se proponga realizar en la misma según se establece en el artículo 10 del texto refundido de la Ley de Prevención y Control Integrados de la Contaminación, aprobado por el Real Decreto Legislativo 1/2016, de 16 de diciembre; en los artículos 14 y 15 del Real Decreto 815/2013, de 18 de octubre; y en el artículo 30 del Reglamento de autorizaciones y comunicación ambiental de la Comunidad Autónoma de Extremadura, aprobado por el Decreto 81/2011.
3. En su caso, se deberá comunicar el cambio de titularidad en la instalación a la Dirección General de Sostenibilidad.
4. Se dispondrá de una copia de la AAI en el mismo complejo industrial a disposición de los agentes de la autoridad que lo requieran.
5. El incumplimiento de las condiciones de la resolución constituye una infracción que podrá ser leve, grave o muy grave, según el artículo 31 del texto refundido de la Ley de Prevención y Control Integrados de la Contaminación, aprobado por el Real Decreto Legislativo 1/2016, de 16 de diciembre, sancionable, entre otras, con multas de hasta 20.000, 200.000 y 2.000.000 euros, respectivamente.
6. Contra esta resolución, que no pone fin a la vía administrativa, el interesado podrá interponer recurso de alzada de conformidad con lo establecido en los artículos 112, 115, 121 y 122 de la Ley 39/2015, de 1 de octubre, del Procedimiento Administrativo Común de las



Administraciones Públicas, ante la Consejera para la Transición Ecológica y Sostenibilidad, en el plazo de un mes a contar desde el día siguiente al de la notificación de la presente resolución.

Transcurrido el plazo de interposición del recurso sin que éste se haya presentado, la presente resolución será firme a todos los efectos legales.

Mérida, 12 de junio de 2023.

El Director General de Sostenibilidad,
JESÚS MORENO PÉREZ

ANEXO I**DESCRIPCIÓN DEL PROYECTO**

Se trata de una explotación porcina industrial de cebo en régimen de explotación intensivo en naves y patios, con capacidad para 3.000 cerdos de cebo.

Las instalaciones de la explotación se localizan en la parcela 2 del polígono 84, del término municipal de Azuaga (Badajoz), ocupando la explotación 40,1 ha.

En la siguiente tabla se exponen las Coordenadas UTM donde se ubicarán la explotación:

COORDENADAS	X (m)	Y (m)
Explotación	270.324	4.231.199

La explotación contará con una superficie útil de secuestro sanitario suficiente, contando para ello con cuatro naves. Las instalaciones dispondrán además de lazareto, fosas de aguas residuales, embarcadero, estercoleros, vado, aseo/vestuarios, silos y depósitos.

En la siguiente tabla se exponen su superficie útil:

NAVES	SUPERFICIE ÚTIL (m²)
Nave	250
Nave	1.020
Nave	1.020
Nave	1.020

Las naves dispondrán de ventanas con malla antipajarera, estructura metálica, cerramiento de hormigón, cubierta de chapa prelacada, suelo de hormigón y saneamiento de recogida de deyecciones y aguas de limpieza conectadas mediante arquetas y tubos estancos hasta la balsa de purines.

Además de estas instalaciones, la explotación porcina contará con las siguientes edificaciones e infraestructuras:

- Lazareto: La explotación contará con un lazareto de 75 m² para la observación y secuestro de animales enfermos o sospechosos conectado a fosa. Se ubicará en el interior de la nave de 250 m².



- Fosas/Balsas de purines: La explotación contará con una balsa de 1.800 m³ impermeabilizada con lámina PEAD y una fosa de hormigón de 50 m³, que darán servicio a las naves.
- Patios: La explotación dispondrá de tres patios de ejercicio de 1.150 m².
- Balsa patios: La explotación contará con tres balsas de 25 m³ impermeabilizada con lámina PEAD que darán servicio a los patios de tierra y a los patios hormigonados, respectivamente.
- Estercolero: La explotación dispondrá de un estercolero de 270 m³ de capacidad conectado a una fosa.
- Aseo/ vestuario de 25 m². Se ubicará en el interior de la nave de 250 m².
- Embarcadero: Se trata de un espacio que se utilizará para la carga y descarga de animales.
- Vado de desinfección de vehículos: Se ubicarán en los accesos a la explotación, para desinfección de los vehículos que entran y salen de la misma. Se construirá en hormigón con una profundidad aproximada de 20 cm y con ancho y largo tales que garanticen la desinfección completa de la rueda de un camión en su rodada.
- Pediluvios a la entrada de cada local o nave.
- Almacenamiento de cadáveres.
- Cerramiento de la explotación: Se realizará con malla ganadera de alambre galvanizado.
- Silos.
- Depósitos de agua.

**ANEXO II**

PROGRAMA DE GESTIÓN DE PURINES

La explotación dispondrá de la superficie de aplicación de estiércoles que se relaciona a continuación para justificar el cumplimiento del apartado a.1 del condicionado de la presente resolución:

T.M.	POLÍGONO	PARCELA	SUPERFICIE (ha)	Propietario
Azuaga	84	2	102,2936	AGRO DURÁN CAMPOS, S.L.
Azuaga	83	4	120,4524	AGRO DURÁN CAMPOS, S.L.
TOTAL			222,7460	

T.M.	Nº REGISTRAL	SUPERFICIE (ha)	Propietario
Valverde de Llerena	4.572	14	CONSOLACIÓN MONTALVO HINOJOSA
Azuaga	27.807	36	CONSOLACIÓN MONTALVO HINOJOSA
TOTAL		50	



ANEXO III

Resolución de la Dirección General de Sostenibilidad de la Consejería para la Transición Ecológica y Sostenibilidad, por la que se formula declaración de impacto ambiental al proyecto de explotación porcina de cebo intensivo, en el término municipal de Azuaga, cuyo promotor es Agro Durán Campos, SL. IA 21/0584.

El proyecto de explotación porcina de cebo intensivo pertenece al grupo 1. "Silvicultura, agricultura, ganadería y acuicultura" epígrafe d) del anexo IV de la Ley 16/2015, de 23 de abril, de protección ambiental de la Comunidad Autónoma de Extremadura. En dicha normativa se establece la obligación de formular declaración de impacto ambiental, con carácter previo a la resolución administrativa que se adopte para la realización, o en su caso, autorización de las obras, instalaciones o actividades comprendidas en el citado anexo.

Es órgano competente para la formulación de la declaración de impacto ambiental relativa al proyecto la Dirección General de Sostenibilidad (en adelante, DGS) de la Consejería para la Transición Ecológica y Sostenibilidad, de conformidad con lo dispuesto en el artículo 4.1.d) del Decreto 170/2019, de 29 de octubre, por el que se establece la estructura orgánica de la Consejería para la Transición Ecológica y Sostenibilidad de la Comunidad Autónoma de Extremadura.

La presente declaración analiza los principales elementos considerados en la evaluación practicada: el documento técnico del proyecto, el estudio de impacto ambiental (en adelante, EsIA), el resultado de la información pública y de las consultas efectuadas, así como información complementaria aportada por el promotor.

A) Identificación del promotor, del órgano sustantivo y descripción del proyecto.

A.1. Promotor y órgano sustantivo del proyecto.

El promotor del proyecto de Explotación Porcina de Cebo en régimen Intensivo es Agro Durán Campos, SL, con CIF: B-06763791 y domicilio social en Azuaga (Badajoz).

Actúa como órgano sustantivo la Dirección General de Sostenibilidad de la Consejería para la Transición Ecológica y Sostenibilidad.

A.2. Localización y descripción del proyecto.

Las actuaciones finalmente proyectadas tras el proceso de evaluación, objeto de la presente declaración de impacto ambiental, son las siguientes:

El proyecto consiste en la legalización y ampliación de una explotación porcina de cebo en régimen intensivo con una capacidad de 3.000 cerdos de cebo.

La explotación contará con las siguientes instalaciones: una nave existente de usos múltiples de 250 m² que incluye lazareto (75 m²), aseo/vestuario (25 m²) y zona de secuestro (150 m²), tres naves nuevas de 1.020 m² de superficie unitaria con suelo de hormigón y sistema de recogida de aguas de limpieza, fosa de purines de 50 m³, bala para purines, lixiviados y aguas de limpieza de las naves de 1.800 m³, estercolero, zona de almacenamiento de cadáveres, pediluvios, vado sanitario, depósitos de agua, silos de alimentación y cerramiento. Además la instalación contará con tres patios en tierra de 1.150 m², con sus respectivas balsas de retención de 25 m³.

La explotación se localiza en la parcela 2 del polígono 84, del término municipal de Azuaga (Badajoz), sobre una superficie de unas 40,1 hectáreas.

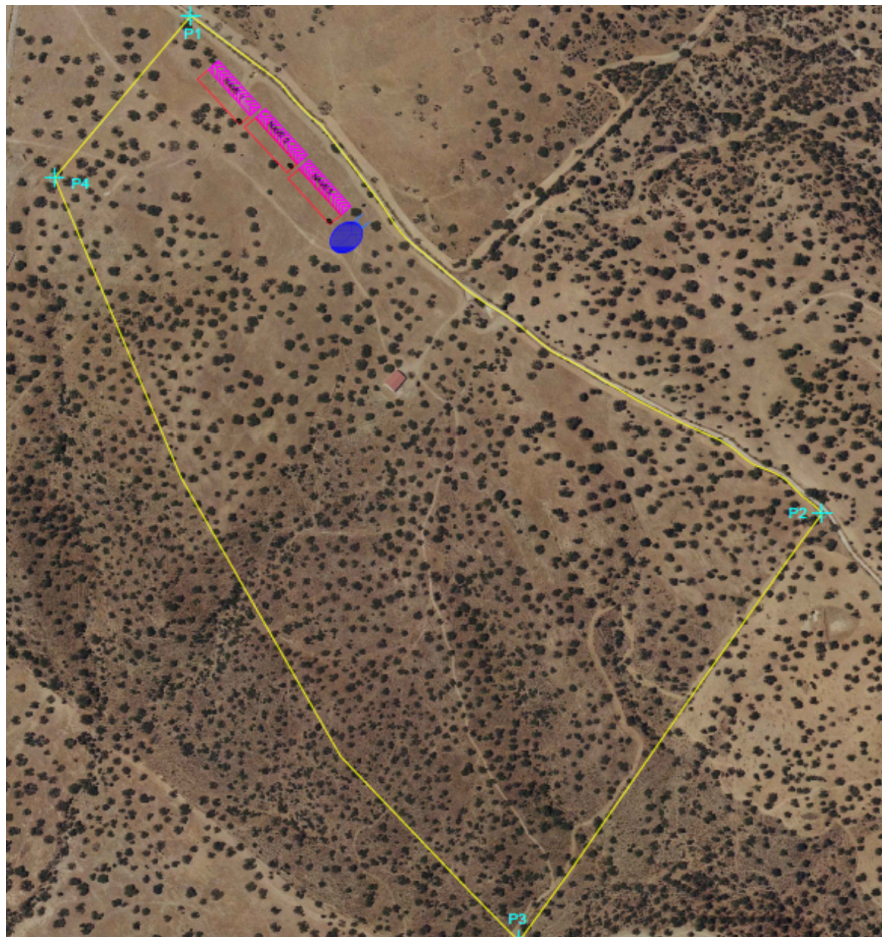
**P1**

X: 270.101,34

Y: 4.231.616,32

P2

X: 270.810,78

Y: 4.231.054,28

P3

X: 270.470,65

Y: 4.230.570,16

P4

X: 269.948,72

Y: 4.231.433,67

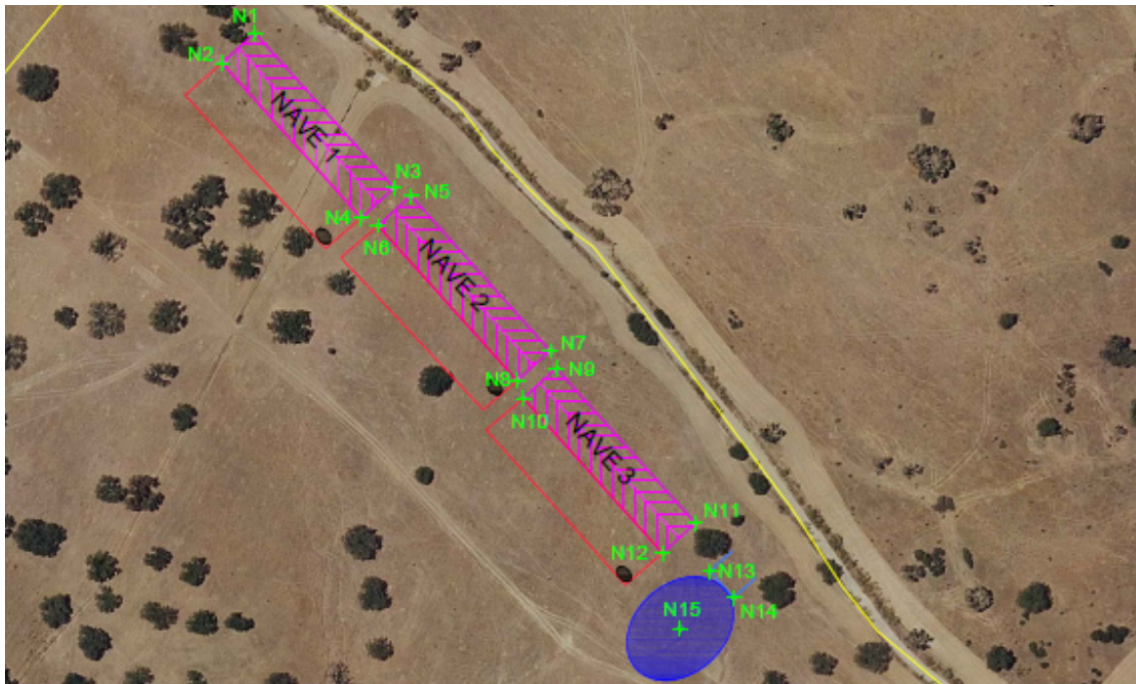

N1
X: 270132.7521
Y: 4231565.854

N2
X: 270121.6293
Y: 4231555.79

N3
X: 270179.7174
Y: 4231513.9477

N4
X: 270168.5946
Y: 4231503.8837

N5
X: 270185.4027
Y: 4231511.266

N6
X: 270174.2953
Y: 4231501.2234

N7
X: 270232.3679
Y: 4231459.3597

N8
X: 270221.2643
Y: 4231449.313

N9
X: 270234.4689
Y: 4231453.4359

N10
X: 270223.3462
Y: 4231443.3719

N11
X: 270281.4347
Y: 4231401.529

N12
X: 270270.3311
Y: 4231391.4824

N13
X: 270286.3846
Y: 4231385.4716

N14
X: 270294.3779
Y: 4231376.5214

N15
X: 270276.2976
Y: 4231366.1715

B) Resumen del resultado del trámite de información pública y consultas a las Administraciones públicas afectadas y a las personas interesadas.

B.1. Trámite de información pública.

Según lo establecido en el artículo 66 de la Ley 16/2015, de 23 de abril, de protección ambiental de la Comunidad Autónoma de Extremadura, la Dirección General de Sostenibilidad (DGS), como órgano ambiental, sometió al trámite de información pública al estudio de impacto ambiental, por plazo común de 30 días, mediante anuncio de 28 de mayo de 2021 que se publicó en el DOE n.º 106, de 4 de junio de 2021, no habiéndose recibido alegaciones durante este trámite.



B.2. Trámite de consultas a las Administraciones públicas.

Dando cumplimiento a lo establecido en el artículo 67 de la Ley 16/2015, de 23 de abril, de protección ambiental de la Comunidad Autónoma de Extremadura, la DGS, simultáneamente al trámite de información pública, consultó a las Administraciones Públicas afectadas. Las consultas realizadas se relacionan en la tabla adjunta. Se han señalado con una "X" aquellas Administraciones Públicas que han emitido informe en respuesta a dichas consultas.

RELACIÓN DE CONSULTADOS	RESPUESTA
Servicio de Conservación de la Naturaleza y Áreas Protegidas. Dirección General de Sostenibilidad	X
Dirección General de Bibliotecas, Archivos y Patrimonio Cultural	X
Confederación Hidrográfica del Guadalquivir	X
Ayuntamiento de Azuaga	-
Dirección General de Urbanismo y Ordenación del Territorio	X
Dirección General de Salud Pública	X
Agente del Medio Natural	-

En el trámite de consultas, se han recibido los siguientes informes y alegaciones:

- Con fecha 26 de julio de 2021 se emite informe por parte de la Dirección General de Bibliotecas, Museos y Patrimonio Cultural en el que indica que en la inmediación adyacente a la parcela del proyecto se encuentra el yacimiento Salto del Burro (Romano, Mina) (YAC55037). Resuelve informar favorablemente condicionado al estricto cumplimiento de una serie de medidas preventivas y correctoras que han sido incluidas en la presente declaración.
- Con fecha 6 de julio de 2021 el Servicio de Conservación de la Naturaleza y Áreas Protegidas de la Dirección General Sostenibilidad informa favorablemente la actividad solicitada, ya que no es susceptible de afectar de forma apreciable a los lugares incluidos en la Red Natura 2000, ni se prevén afecciones significativas sobre especies o hábitats protegidos, siempre que se cumplan las medidas indicadas.
- Con fecha 17 de septiembre de 2021 se emite informe por parte de Confederación Hidrográfica del Guadalquivir en el que informa favorablemente siempre cuando se tengan en consideración una serie de medidas, que han sido incluidas en la presente declaración.



- Con fecha 23 de junio de 2021 la Dirección General de Urbanismo informa que en relación con la consulta de referencia se informa que, a efectos de ordenación del territorio de la Comunidad Autónoma de Extremadura, no se detecta afección sobre ningún Plan Territorial ni Proyecto de Interés Regional con aprobación definitiva por la Ley 15/2001, de 14 de diciembre, del Suelo y Ordenación del Territorio de Extremadura, y modificaciones posteriores (derogada por Ley 11/2018, de 21 de diciembre), si bien, actualmente se halla en aprobación inicial, por Resolución de la Consejera de Medio Ambiente y Rural, Política Agraria y Territorio, de 19 de febrero de 2019, el Plan Territorial de La Campiña, ámbito territorial en el que se incluye el término municipal de Azuaga, y que establecerá una nueva regulación cuando se apruebe definitivamente. Asimismo, no se detecta afección sobre ningún instrumento de ordenación territorial general (Plan Territorial), de ordenación territorial de desarrollo (Plan de Suelo Rústico, Plan Especial de Ordenación del Territorio) ni de intervención directa (Proyecto de Interés Regional) de la Ley 11/2018, de 21 de diciembre, de ordenación territorial y urbanística sostenible de Extremadura, en vigor desde el 27 de junio de 2019.
- Con fecha 23 de junio de 2021 la Dirección General de Salud Pública informa favorablemente al respecto.

Durante el procedimiento de consultas se solicitó informe del Agente del Medio Natural.

Estos informes han sido considerados en el análisis técnico del expediente a la hora de formular la presente declaración de impacto ambiental y la contestación a los mismos debe entenderse implícita en las medidas preventivas, protectoras y correctoras a las que se sujetará la ejecución del proyecto y el desarrollo de la actividad.

Las consideraciones del promotor a estos informes se han integrado en el apartado C. "Resumen del análisis técnico del expediente" de esta declaración de impacto ambiental.

B.3. Trámite de consultas a las personas interesadas.

Dando cumplimiento a lo establecido en el artículo 67 de la Ley 16/2015, de 23 de abril, de protección ambiental de la Comunidad Autónoma de Extremadura, la Dirección General de Sostenibilidad, además de a las Administraciones Públicas afectadas, también consultó y a las personas, físicas o jurídicas, públicas o privadas, interesadas o vinculadas con el medio ambiente. Las consultas realizadas se relacionan en la tabla adjunta. Se han señalado con una "X" aquellas que han emitido informe o formulado alegaciones a dichas consultas.

RELACIÓN DE CONSULTADOS	RESPUESTA
Ecologistas en Acción Extremadura	-



RELACIÓN DE CONSULTADOS	RESPUESTA
ADENEX	-
SEO Bird/Life	-
AMUS	-
GREENPEACE	-
FUNDACIÓN NATURALEZA Y HOMBRE	-

C) Resumen del análisis técnico del expediente.

Con fecha 7 de marzo de 2022, la DGS comunica al promotor que en el periodo de información pública y consultas a las Administraciones Públicas afectadas y a las personas interesadas, se han recibido los siguientes informes, cuya copia se adjunta, para su conocimiento y consideración en la redacción, en su caso, de la nueva versión del proyecto y en el estudio de impacto ambiental. Se adjuntan informes de la Confederación Hidrográfica del Guadalquivir, Dirección General de Bibliotecas, Museos y Patrimonio Cultural, Servicio de Conservación de la Naturaleza y Áreas Protegidas, Dirección General de Salud Pública y de la Dirección General de Urbanismo y Ordenación del Territorio.

Con fecha 11 de mayo de 2022 el promotor presenta en la DGS la solicitud de inicio de evaluación de impacto ambiental ordinaria del proyecto de explotación porcina y el resto de documentación en cumplimiento con el artículo 69 de la Ley 16/2015, de 23 de abril, de protección ambiental de la Comunidad Autónoma de Extremadura.

Desde la DGS, una vez completado formalmente el expediente de impacto ambiental, se inicia el análisis técnico del mismo conforme al artículo 70 de la precitada ley.

En el análisis se determina que el promotor ha tenido debidamente en cuenta los informes y alegaciones recibidas. El promotor manifiesta su conformidad y se compromete a implementar cada una de las medidas propuestas.

Revisado el documento técnico del proyecto y los informes emitidos, con toda la información hasta aquí recabada se elabora la declaración de impacto ambiental.

C.1. Análisis ambiental para la selección de alternativas.

El promotor ha estudiado, además de la alternativa 0, tres alternativas de ubicación para el proyecto, que se describen y analizan a continuación, justificando la alternativa propuesta en base a diversos criterios, entre los que está el ambiental.

Alternativas de emplazamiento

- Alternativa cero (descartada): Implicaría la no realización del proyecto objeto de esta declaración. Esta alternativa queda descartada por el promotor ya que el no acometer la explotación proyectada mermaría la capacidad productiva de la finca. Por otro lado, no generaría mayor riqueza económica al entorno por el trabajo en mano de obra que lleva consigo la ampliación proyectada.
- La alternativa 1 que es objeto del proyecto consiste en la instalación de la explotación en la ubicación propuesta. En esta ubicación se respeta la normativa urbanística, medioambiental y de distancias a cursos y puntos de agua, así como favorecer la operatividad en el trabajo diario por su distancia a los accesos de la finca.
- La alternativa 2, consistiría en ubicar la instalación en una finca distinta, a pesar de ser ambientalmente viable, es menos apta ya que supondría gastos en la adquisición de una nueva propiedad, sin garantías de que en la finca adquirida la instalación de la explotación fuera más viable desde el punto de vista medioambiental.
- La alternativa 3, consistiría en ejecutar la instalación dentro de la finca en una ubicación diferente, a pesar de ser ambientalmente viable, es también menos apta ya que a pesar de ubicarse en la misma parcela que la explotación supondría una merma operativa para la actividad y dificultaría el cumplimiento de la distancia a cursos de agua, además supondría la afección a varios ejemplares de encina adulta.

Por tanto, finalmente la alternativa seleccionada para la instalación de la explotación porcina es la alternativa 1 al ser la más viable a nivel técnico, a nivel ambiental, a nivel de usos del suelo y de propiedad, sin sobreafecciones ambientales significativas por la ejecución de la explotación proyectada.

C.2. Impactos más significativos de la alternativa elegida.

A continuación, se resume el impacto potencial de la realización del proyecto sobre los principales factores ambientales de su ámbito de afección:

— Red Natura 2000 y Áreas Protegidas.

La parcela donde se pretenden ubicar las instalaciones no se encuentra incluida en espacio de la Red de Áreas Protegidas de Extremadura.

El Servicio de Conservación de la Naturaleza y Áreas Protegidas de la Dirección General Sostenibilidad informa que la actividad solicitada se localiza fuera de la Red Natura 2000. Los valores naturales reconocidos en los Planes de Gestión de los espacios Natura



2000 y/o en la Ley 42/2007, de 13 de diciembre, del Patrimonio Natural y de la Biodiversidad son: - Dehesas perennifolias de *Quercus* spp. (Código UE 6310). Formaciones arbóreas abiertas o pastizales arbolados (dehesas) de origen fundamentalmente ganadero, dominadas por especies del género *Quercus*, sobre todo alcornoque (*Quercus suber*) y encina (*Quercus ilex* subsp. *ballota*). La explotación se proyecta en un área con presencia de este hábitat.

— Sistema hidrológico y calidad de las aguas.

En cuanto a las aguas superficiales, a unos 1.500 metros aguas abajo de la explotación se localiza el Río Sotillo, que desemboca finalmente en la masa de agua denominada Río Bembézar aguas arriba del Embalse de Bembézar.

La actividad solicitada no es susceptible de afectar al sistema hidrológico y calidad de las aguas, ya que la solera de todas las instalaciones es impermeable así como la canalización de lixiviados y aguas de limpieza si se tienen en consideración las medidas correctoras propuestas.

— Geología y suelo.

El municipio de Azuaga se integra dentro de la Zona Ossa-Morena en la llamada Faja de Cizalla Badajoz-Córdoba que se interpreta como el contacto cortical con la Zona Centro Ibérica (Julivert,1972) dentro del Macizo Ibérico.

Según el Mapa de Suelos de España elaborado por el Instituto Geográfico Nacional los suelos que se localizan en el municipio de Azuaga según la clasificación Soil Taxonomy son tres tipos los Alfisol, Entisol y Incentisol Alfisol, siendo el entisol el suelo claramente predominante.

Con las pertinentes medidas correctoras los efectos sobre el suelo no serán significativos.

— Fauna.

No existen valores naturales presentes en la zona de actuación.

La actividad solicitada no es susceptible de afectar a la fauna.

— Flora, vegetación y hábitats.

Los valores naturales reconocidos en los Planes de Gestión de los espacios Natura 2000 y/o en la Ley 42/2007, de 13 de diciembre, del Patrimonio Natural y de la Biodiversidad son: - Dehesas perennifolias de *Quercus* spp. (Código UE 6310). Formaciones arbóreas

abiertas o pastizales arbolados (dehesas) de origen fundamentalmente ganadero, dominadas por especies del género *Quercus*, sobre todo alcornoque (*Quercus suber*) y encina (*Quercus ilex* subsp. *ballota*). La explotación se proyecta en un área con presencia de este hábitat.

No es previsible que la actividad tenga efectos significativos sobre, flora, vegetación o valores ambientales si se tienen en consideración las medidas correctoras propuestas.

— Paisaje.

La instalación se sitúa en una parcela con pendientes medias de 10 %.

El paisaje circundante a la zona de la explotación es un paisaje agropecuario con prevalencia de explotaciones ganaderas, patos y cultivos de secano.

Se prevé que el impacto sobre el paisaje sea mínimo debido a que el proyecto se localiza en una zona de carácter agropecuario de similares características.

— Calidad del aire, ruido y contaminación lumínica.

Durante la fase de construcción del proyecto la calidad del aire se verá afectada por la emisión difusa de partículas de polvo y emisiones gaseosas a la atmósfera y se generará ruido, en todos los casos producidos por el funcionamiento de la maquinaria y movimientos de tierra. Las medidas preventivas y correctoras habituales para este tipo de obras disminuyen el impacto causado. En la fase de funcionamiento el impacto sobre la calidad del aire, lo mismo que el ruido y la contaminación lumínica, y se limita al movimiento de vehículos en operaciones de suministro de mercaderías, carga y descarga de animales, retirada de residuos y operaciones de mantenimiento y trabajo diario, así como con los contaminantes emitidos por los animales.

Los contaminantes emitidos a la atmósfera derivados de los animales presentes en la explotación serán principalmente N₂O (almacenamiento exterior de estiércol), NH₃ (volatilización en estabulamiento y almacenamiento exterior) y CH₄ (volatilización en estabulamiento y almacenamiento exterior). Todas emisiones provienen de focos difusos y dada la enorme dificultad para el control de los valores límite de emisión de las mismas se sustituirán por la aplicación de una serie de medidas presentes en la resolución.

No es previsible que la actividad tenga efectos significativos sobre la calidad de aire, ruido y contaminación lumínica siempre y cuando se adopten las medidas correctoras propuestas.



— Patrimonio arqueológico y dominio público.

En la inmediación adyacente a la parcela del proyecto se encuentra el yacimiento Salto del Burro (Romano, Mina) (YAC55037).

En el área de estudio no discurren vías pecuarias ni caminos públicos.

No se prevé ninguna afección a monte de utilidad pública. En el entorno cercano de la explotación no existen montes de utilidad pública.

No es previsible que la actividad tenga efectos significativos sobre el patrimonio arqueológico y dominio público siempre y cuando se adopten las medidas correctoras propuestas.

— Consumo de recursos y cambio climático.

Los recursos consumidos serían la ocupación del suelo por parte de las instalaciones, y el consumo de cereales y agua por parte de los animales.

La actividad ganadera también podría tener efectos sobre el cambio climático derivados de las emisiones gases producidas durante el estabulamiento de los animales y almacenamiento exterior de sus deyecciones principalmente. Para ello se proponen una serie de medidas presentes en esta resolución.

No se prevén efectos significativos sobre los recursos y cambio climático siempre y cuando se adopten las medidas propuestas para ello.

— Medio socioeconómico.

El impacto para este medio es positivo por la generación de empleo y de la actividad económica. Esto contribuirá a fijar población en el entorno de la instalación, que en Extremadura tiene una importancia vital. En cuanto a la actividad económica se verá beneficiada por la recaudación de impuestos (Impuesto sobre los Bienes Inmuebles, Impuesto sobre la Actividad Económica, Impuesto sobre Construcciones, Instalaciones y Obras). La población se verá beneficiada por la creación de empleo y la mejora de la economía, lo que contribuirá a asentar la propia población e incrementará la renta media.

— Sinergias.

No se presentan sinergias en la documentación aportada.



- Vulnerabilidad del proyecto. Riesgos de accidentes graves o catástrofes.

El promotor incluye “Análisis de Vulnerabilidad del Proyecto” en el Documento Ambiental, de conformidad con lo estipulado en la Ley 9/2018, de 5 de diciembre, por la que se modifica la Ley 21/2013, de 9 de diciembre, de evaluación ambiental, conforme a las premisas y directrices de la Instrucción 2/2020, dictada por la Dirección General de Sostenibilidad, sobre el análisis de la vulnerabilidad de los proyectos sometidos a evaluación de impacto ambiental ante accidentes graves o catástrofes, sobre el riesgo de que se produzcan dichos accidentes o catástrofes y sobre los probables efectos adversos significativos sobre el medio ambiente en caso de ocurrencia de los mismos. El promotor manifiesta en el mismo que no existen riesgos de vulnerabilidad ante accidentes graves o catástrofes.

En consecuencia, una vez finalizado el análisis técnico del expediente de evaluación de impacto ambiental se considera que el proyecto es viable desde el punto de vista ambiental siempre que se cumplan las condiciones y medidas preventivas, correctoras y compensatorias recogidas en la presente declaración de impacto ambiental y en la documentación ambiental presentada por el promotor, siempre que no entren en contradicción con las anteriores.

- D) Condiciones y medidas para prevenir, corregir y compensar los efectos adversos sobre el medio ambiente.

El promotor deberá cumplir todas las medidas establecidas en los informes emitidos por las administraciones públicas consultadas, las medidas concretadas en el EsIA y en la documentación obrante en el expediente, además se cumplirán las medidas que se expresan a continuación, establecidas como respuesta al análisis técnico realizado. En los casos en que pudieran existir discrepancias entre unas y otras, prevalecerán las contenidas en la presente declaración.

D.1. Condiciones de carácter general.

1. Deberán cumplirse todas las medidas protectoras y correctoras descritas en el documento ambiental, en tanto no entren en contradicción con el condicionado del presente informe.
2. Antes de comenzar los trabajos se contactará con los Agentes del Medio Natural de la zona a efectos de asesoramiento para una correcta realización de los mismos.
3. Se informará a todo el personal implicado en la ejecución de este proyecto del contenido del presente informe de impacto ambiental, de manera que se ponga en su



conocimiento las medidas que deben adoptarse a la hora de realizar los trabajos. Asimismo, se dispondrá de una copia del presente informe en el lugar donde se desarrollen los trabajos.

4. Cualquier modificación del proyecto original deberá ser comunicada al órgano ambiental. Dichas modificaciones no podrán llevarse a cabo hasta que éste no se pronuncie sobre el carácter de la modificación, al objeto de determinar si procede o no someter nuevamente el proyecto al trámite ambiental oportuno.
5. No se realizará ningún tipo de obra auxiliar sin contar con su correspondiente informe, según la legislación vigente.
6. Deberá tenerse en cuenta la normativa en materia de incendios forestales, Decreto 260/2014, de 2 de diciembre, por el que se regula la prevención de los incendios forestales en la Comunidad Autónoma de Extremadura y modificaciones posteriores, así como el Decreto 52/2010, de 5 de marzo, por el que se aprueba el Plan de lucha contra incendios forestales de la Comunidad Autónoma de Extremadura (Plan Info-ex), y modificaciones posteriores.
7. Cualquier actuación que se realice en el DPH requiere autorización administrativa previa. De acuerdo con el artículo 126 del Reglamento del DPH, la tramitación de expedientes de autorización de obras dentro, o sobre, el DPH se realizará según el procedimiento normal regulado en los artículos 53 y 54, con las salvedades y precisiones que en aquel se indican.
8. Si durante el desarrollo de los trabajos o la actividad se detectara la presencia de alguna especie de fauna o flora silvestre incluida en el Catálogo de Especies Amenazadas de Extremadura (Decreto 37/2001, de 6 de marzo, por el que se regula el Catálogo Regional de Especies Amenazadas de Extremadura, y Decreto 78 /2018, de 5 de junio, por el que se modifica el Decreto 37/2001, de 6 de marzo, por el que se regula el Catálogo Regional de Especies Amenazadas de Extremadura), y/o en el Catálogo Español de Especies Amenazadas (Real Decreto 139/2011, de 4 de febrero, para el desarrollo del Listados de Especies Silvestres en Régimen de Protección Especial y del Catálogo Español de Especies Amenazadas), se notificará al personal técnico de la Dirección General de Sostenibilidad y al agente del Medio Natural de la zona que darán las indicaciones oportunas.
9. Respecto a la ubicación y construcción, se atenderá a lo establecido en la Normativa Urbanística y en la autorización ambiental unificada, correspondiendo al Ayuntamiento de Azuaga y a la Dirección General de Sostenibilidad las competencias en estas materias.



10. Se deberá informar del contenido de esta declaración de impacto ambiental a todos los operarios que vayan a realizar las diferentes actividades. Asimismo, se dispondrá de una copia de la presente resolución en el lugar donde se desarrollen los trabajos.
11. Tal y como se establece en la disposición adicional séptima de la Ley 16/2015, en el caso de proyectos sometidos a evaluación de impacto ambiental ordinaria, deberá procederse por parte del promotor, a la designación de un coordinador ambiental, que ejercerá las funciones que se detallan en el artículo 2 de la precitada disposición, durante la fase de ejecución y funcionamiento del proyecto.

D.2. Medidas en fase de construcción.

1. Se notificará a la DGS el inicio de las obras con una antelación mínima de un mes.
2. Se realizará antes de la ejecución de los desbroces una inspección de campo para la localización de nidos o lugares de concentración de animales que pudieran ser eliminados de forma directa.
3. Se procederá a la señalización y balizado de los terrenos afectados por las obras, al objeto de evitar posibles afecciones a terrenos ajenos al área de ocupación del proyecto.
4. Se evitará, en lo posible, dañar o eliminar vegetación arbustiva o arbórea, situando las zonas de acopios temporales, parque de maquinaria e instalaciones auxiliares, áreas de trabajo, zonas de préstamo, vertederos, etc.
5. Se evitará todo tipo de movimientos de tierras no contemplados en esta evaluación. La tierra vegetal resultante de las excavaciones y movimientos de tierras se almacenará formando caballones de 1,5 m de altura máxima. Se tomarán las medidas necesarias para mantener su potencial edáfico hasta su utilización en las tareas de restauración posteriores.
6. Se restituirá la totalidad de los terrenos afectados por las obras, así como sus zonas e infraestructuras anexas, debiendo adoptar medidas de integración al respecto, así como evitando la aparición de fenómenos erosivos o pérdidas de suelo. No deberán quedar, bajo ningún concepto, acúmulos de materiales, como hormigón, tierras, etc., debiendo proceder a depositarlo según la legislación correspondiente. La totalidad de las infraestructuras e instalaciones quedarán integradas en el entorno.
7. Se controlará la emisión de gases contaminantes de los vehículos y maquinaria con su continua puesta a punto, así como la generación de ruidos.



8. Todas las maniobras de mantenimiento de la maquinaria se realizarán en instalaciones adecuadas para ello (cambios de aceite, etc.), evitando los posibles vertidos accidentales al medio. Los aceites usados y residuos peligrosos que pueda generar la maquinaria de la obra se recogerán y almacenarán en recipientes adecuados para su evacuación y tratamiento por gestor autorizado.
9. En la construcción de las instalaciones se pondrá especial atención en la retirada de cualquier material no biodegradable, contaminante o perjudicial para la fauna que se obtenga a la hora de realizar los trabajos (plásticos, metales, etc.). Estos sobrantes deberán gestionarse por gestor autorizado.
10. Los residuos de construcción y demolición (RCD) que se generen durante la ejecución del proyecto, se deberán separar adecuadamente y entregar a una planta de reciclaje autorizada para su tratamiento, cumpliendo en todo caso lo establecido en el Real Decreto 105/2008, de 1 de febrero, por el que se regula la producción y gestión de los residuos de construcción y demolición, y en el Decreto 20/2011, de 25 de febrero, por el que se establece el régimen jurídico de la producción, posesión y gestión de los residuos de construcción y demolición en la Comunidad Autónoma de Extremadura.
11. Las medidas de integración, restauración y revegetación deberán estar ejecutadas antes de 6 meses desde la finalización de las obras. En relación con las plantaciones, al estar sujetas a épocas de plantación, condicionantes climáticos, etc., se ejecutarán en el primer periodo de plantación una vez finalizadas las obras. Dichas plantaciones estarán sujetas al seguimiento de su viabilidad y por tanto a posibles reposiciones de marras posteriores (incluido en el Programa de vigilancia y seguimiento ambiental).
12. Se limitarán los trabajos en la explotación de forma que se realicen durante el horario diurno de forma que se eviten molestias y minimice la posible afección por ruidos.
13. No se permitirá el funcionamiento de ninguna fuente sonora cuyo nivel de recepción externa sobrepase, al límite de parcela, los niveles máximos permitidos en la legislación vigente.
14. La explotación dispondrá de un sistema estanco para la recogida y almacenamiento de los purines, lixiviados y de las aguas de limpieza generadas en las instalaciones, lazareto y estercolero, que evite el riesgo de filtración y contaminación de las aguas superficiales y subterráneas. Para ello, dispondrá de red de saneamiento mediante tuberías, y fosas con tratamiento impermeabilizante que garantice su estanqueidad. Las fosas deberán contar con capacidad suficiente para almacenar generada en la limpieza de las instalaciones. Las fosas de contarán con una cuneta o un talud



perimetral que evite el acceso de aguas de escorrentía, y además, dispondrán de un cerramiento perimetral que impida el acceso de personas y animales. Para controlar su estanqueidad, se dispondrán pozos testigos capaces de detectar roturas o mal funcionamiento del sistema de impermeabilización. Deberán contar con dispositivos que aumenten la rugosidad de la lámina de impermeabilización.

15. La explotación dispone de un estercolero, que deberán contar con tratamiento impermeabilizante que garantice su estanqueidad. La capacidad de almacenamiento será de, al menos, la producción de 15 días de estiércoles sólidos. El estercolero se deberá vaciar antes de superar los 2/3 de su capacidad, momento en el que se comprobará que se encuentra en condiciones óptimas, reparando cualquier deficiencia. Contará con pendiente para que los lixiviados que se produzcan se dirijan a una fosa de purines. El estercolero se deberá cubrir mediante la construcción de un cobertizo o una cubierta flexible (plástica), que impida el acceso de pluviales al cubeto.
16. Se habilitará una zona en el interior de los límites de las parcelas afectadas para el mantenimiento de vehículos. No se realizarán tareas de mantenimiento de la maquinaria o los vehículos en áreas distintas a las destinadas para ello. Estas zonas se ubicarán fuera del dominio público hidráulico.
17. En caso de realización de captaciones de aguas públicas, deberán disponer de la correspondiente autorización de la Confederación Hidrográfica del Guadalquivir que garantice el abastecimiento.
18. Para realizar cualquier actuación que afecte al dominio público hidráulico o a su zona de policía o servidumbre, se deberán solicitar al organismo de cuenca las autorizaciones que fueran necesarias.
19. Con objeto de preservar la adecuada gestión y seguimiento de los residuos retirados, el promotor tendrá a disposición los documentos que acrediten la correcta gestión de los mismos a los diferentes gestores autorizados.
20. Los residuos producidos se gestionarán por gestor autorizado conforme a la Ley 7/2022, de 8 de abril, de residuos y suelos contaminados para una economía circular. Deberán habilitarse las correspondientes áreas de almacenamiento de los residuos en función de su tipología, clasificación y compatibilidad.
21. Al finalizar las obras se pondrá especial atención en la retirada de cualquier material no biodegradable o contaminante que se produzca a la hora de realizar los trabajos (embalajes, plásticos, metales, etc.). Estos residuos deberán almacenarse de forma separada y gestionarse por gestor autorizado.



22. Los residuos de construcción y demolición (RCD) que se generen, se deberán separar adecuadamente y entregar a una planta de reciclaje autorizada para su tratamiento, cumpliendo en todo caso con lo establecido en el Real Decreto 105/2008, de 1 de febrero, por el que se regula la producción y gestión de los residuos de construcción y demolición, y en el Decreto 20/2011, de 25 de febrero, por el que se establece el régimen jurídico de la producción, posesión y gestión de los residuos de construcción y demolición en la Comunidad Autónoma de Extremadura.
23. Los movimientos de tierras serán los descritos en el proyecto. Se evitará realizar estos trabajos en periodos de lluvias para evitar el arrastre de sedimentos por escorrentía. Si fuera necesario se realizarán aportes de tierra vegetal extra en las áreas con peligro de erosión.
24. El cerramiento perimetral será de malla ganadera no estará anclado al suelo en puntos diferentes a los postes y no tendrá ningún elemento cortante o punzante. En todo caso, se solicitará la autorización preceptiva ante la Dirección General de Sostenibilidad, siempre y cuando no cumpla con los criterios establecidos en el artículo 17.f del Decreto 226/2013, de 3 de diciembre, por el que se regula las condiciones para la instalación, modificación y reposición de cerramientos cinéticos y no cinéticos en la Comunidad Autónoma de Extremadura.
25. Se colocarán pasos de fauna a lo largo del vallado de cerramiento siguiendo las pautas básicas del manual Prescripciones técnicas para el diseño de pasos de fauna y vallados perimetrales (segunda edición, revisada y ampliada), para facilitar los movimientos de fauna y minimizar el efecto barrera. Se deberá garantizar el mantenimiento de las características y funciones de estas estructuras durante toda la vida útil del proyecto.
26. Si en alguna zona la pendiente del terreno requiriese realizar movimientos de tierras para reducirla, se retirará la tierra vegetal antes para extenderla al final, especialmente en los taludes. Se evitará realizar estos trabajos en periodos de lluvias para evitar el arrastre de sedimentos por escorrentía. Si fuera necesario se realizarán aportes de tierra vegetal extra en las áreas con peligro de erosión.
27. No se ocupará ninguna zona de vegetación natural asociada a los encharcamientos y cauces.
28. Las aguas residuales generadas en los aseos serán almacenadas en una fosa séptica estanca (diferente a las fosas de purines) y se gestionarán por gestor autorizado.
29. Con relación a las medidas para la protección del patrimonio histórico-arqueológico, todas las actividades aquí contempladas se ajustarán a lo establecido al respecto



en el Título III de la Ley 2/1999, de 29 de marzo, modificada por la Ley 3/2011, de 17 de febrero, de Patrimonio Histórico y Cultural de Extremadura y en el Decreto 93/1997, por el que se regula la actividad arqueológica en la Comunidad Autónoma de Extremadura. Será obligatorio un Control y seguimiento arqueológico por parte de técnicos cualificados de todos los movimientos de tierra en cotas bajo rasante natural, desbroces o destocoamiento que conlleve la ejecución del proyecto de referencia con respecto a los elementos arqueológicos arriba referidos. En esos casos, el control arqueológico será permanente y a pie de obra, y se hará extensivo a todas las actuaciones de desbroces iniciales, gradeos, instalaciones auxiliares, destocoados, replantes, zonas de acopios, caminos de tránsito y todas aquellas otras actuaciones que derivadas de la obra generen los citados movimientos de tierra en cotas bajo rasante natural. Si como consecuencia de estos trabajos se confirmara la existencia de restos arqueológicos que pudieran verse afectados por las actuaciones derivadas del proyecto de referencia, se procederá a la paralización inmediata de las obras en la zona de afección, se balizará la zona para preservarla de tránsitos, se realizará una primera aproximación cronocultural de los restos, y se definirá la extensión máxima del yacimiento en superficie. Estos datos serán remitidos mediante informe técnico a la Dirección General de Patrimonio Cultural que cursará visita de evaluación con carácter previo a la emisión de informe de necesidad de excavación completa de los hallazgos localizados. En el caso que se considere oportuno, dicha excavación no se limitará en exclusiva a la zona de afección directa, sino que podrá extenderse hasta alcanzar la superficie necesaria para dar sentido a la definición contextual de los restos y a la evolución histórica del yacimiento. Así mismo, se acometerán cuantos procesos analíticos (dataciones, botánicos, faunísticos, etc.) se consideren necesarios para clarificar aspectos relativos al marco cronológico y paleopaisajístico del yacimiento afectado. Finalizada la intervención arqueológica y emitido el informe técnico exigido por la legislación vigente (artículo 9 del Decreto 93/1997, regulador de la actividad arqueológica en Extremadura), se emitirá, en función de las características de los restos documentados, autorización por la Dirección General de Patrimonio para el levantamiento de las estructuras localizadas con carácter previo a la continuación de las actuaciones en este punto, previa solicitud por parte de la empresa ejecutora de las obras.

D.3. Medidas en la fase de explotación.

1. Se mantendrán en correcto estado de funcionamiento y operativas todas las instalaciones y dispositivos para cumplir las medidas correctoras incluidas en la presente declaración.
2. Para el control del programa de gestión de estiércol, la explotación deberá disponer de un "Libro de Registro de Gestión de Estiércoles" que recoja de forma detallada



los volúmenes extraídos y el destino de cada partida. En el caso de que se eliminen como abono orgánico se dispondrá, además, de un "Plan de Aplicación Agrícola" de los estiércoles en el que conste, por años, la producción de estiércoles o purines, su contenido en nitrógeno, así como las parcelas donde se aplica, qué se cultiva y en qué momento se realizan las aplicaciones. La aplicación agrícola se realizará cumpliendo las siguientes condiciones:

- La aplicación total de nitrógeno/ha por año será inferior a 80 kg en cultivos de secano y 170 kg en regadío. Para los cálculos se tendrán en cuenta todos los aportes de nitrógeno en la finca (purines o estiércol procedente de ganado, fertilizantes con contenido en nitrógeno, etc.).
 - Se buscarán los momentos de máximas necesidades de los cultivos. No se harán en suelos con pendientes superiores al 10 %, ni en suelos inundados o encharcados, ni antes de regar ni cuando el tiempo sea lluvioso. Se dejará sin abonar una franja de 100 m de ancho alrededor de todos los cursos de agua. No se aplicarán a menos de 300 m de una fuente, pozo o embalse que suministre agua para el consumo humano. No se aplicará de forma que cause olores u otras molestias a los vecinos. La distancia mínima para la aplicación del purín sobre el terreno, respecto de núcleos de población será de 1.000 m.
3. Los residuos producidos se gestionarán por gestor autorizado conforme a la Ley 7/2022, de 8 de abril, de residuos y suelos contaminados para una economía circular.
 4. Los residuos peligrosos generados en las instalaciones deberán envasarse, etiquetarse y almacenarse conforme a lo establecido en la normativa vigente y normas técnicas de aplicación. El tiempo máximo para el almacenamiento de residuos peligrosos no superará los seis meses.
 5. La eliminación de los cadáveres se efectuará conforme a las disposiciones del Reglamento (CE) n.º 1069/2009, del Parlamento Europeo y del Consejo de 21 de octubre de 2009 por el que se establecen las normas sanitarias aplicables a los subproductos animales y los productos derivados no destinados al consumo humano y por el Reglamento (UE) n.º 142/2011, de la Comisión de 25 de febrero de 2011. Se observará que el almacenamiento de los cadáveres se realice en condiciones óptimas y fuera del recinto de la instalación.
 6. Los animales permanecerán en el interior de las naves y patios. Para ello contará con tres patios de ejercicio en tierra de 1.150 m² con canalizaciones de pluviales y lixiviados a balsas de retención de 25 m³. La duración de la estancia de los cerdos en estas superficies no superará los 9 meses al año, permaneciendo el resto del tiempo en periodo de descanso y regeneración.



El manejo de los animales en los patios deberá cumplir los siguientes requisitos:

- El arbolado que se encuentre en los patios de ejercicio se protegerá de la incidencia directa por parte de los animales, protegiendo tanto el tronco como las raíces con piedra y mallazo.
- Con el fin de mejorar la posible erosión y degradación del suelo, se procederá a la siembra de pradera y leguminosa en los periodos de descanso de los patios.
- En los periodos de mayor pluviometría para evitar el arrastre de las deyecciones por el agua y la erosión de los patios, se recluirán los animales en las naves de secuestro.

En todo caso, si como consecuencia del manejo de la explotación se produjese la degradación física del suelo, la pérdida de vegetación o la contaminación por nitratos de las aguas será responsabilidad del propietario, el cual deberá adoptar las medidas correspondientes para la recuperación del medio.

7. Queda prohibido, con carácter general, el vertido directo o indirecto de aguas y productos residuales susceptibles de contaminar las aguas continentales o cualquier otro elemento del dominio público hidráulico, salvo que cuente con la previa autorización administrativa de la Confederación Hidrográfica del Guadalquivir.
8. Se deberá realizar un análisis con periodicidad anual del parámetro nitratos en un pozo o sondeo situado dentro de la explotación que deberá ser remitido a este Organismo, con objeto de realizar un seguimiento de los niveles de contaminación difusa en la zona. Tanto la toma de muestra como su análisis deberán ser realizados por una Entidad Colaboradora de la Administración Hidráulica, que se encuentre acreditada como laboratorio de ensayo e inscrita en el registro a tal efecto del Ministerio para la Transición Ecológica y el Reto Demográfico, de acuerdo con la Orden MAM/985/2006, de 23 de marzo, por la que se desarrolla el régimen jurídico de las entidades colaboradoras de la administración hidráulica en materia de control y vigilancia de calidad de las aguas y de gestión de los vertidos al dominio público hidráulico.
9. Efectuar los procesos de limpieza, desinfección y desinsectación de forma periódica, para mantener las instalaciones existentes en buenas condiciones higiénico-sanitarias. No obstante, al final de cada ciclo se realizarán vacíos sanitarios de las instalaciones que albergan los animales.
10. No se producirá ningún tipo de acumulación de materiales o vertidos fuera de las zonas habilitadas.



11. Se cumplirá con la normativa de ruidos, el Decreto 19/1997, de 4 de febrero, de Reglamentación de Ruidos y Vibraciones de Extremadura y Real Decreto 1367/2007, de 19 de octubre, por el que se desarrolla la Ley 37/2003, de 17 de noviembre, del Ruido, en lo referente a zonificación acústica, objetivos de calidad y emisiones acústicas.
12. En caso de llevar a cabo la instalación de sistemas de iluminación exterior con una potencia instalada mayor a 1 kW incluidas en las instrucciones técnicas complementarias ITC-BT-09 del Reglamento electrotécnico para baja tensión y con objeto de reducir la contaminación lumínica de alumbrado exterior, les serán de aplicación las disposiciones relativas a contaminación lumínica, recogidas en el Real Decreto 1890/2008, de 14 de noviembre, por el que se aprueba el Reglamento de eficiencia energética en instalaciones de alumbrado exterior, y sus Instrucciones Técnicas Complementarias EA-01 a EA-07.

D.4. Medidas para la restauración una vez finalizada la actividad.

1. En caso de finalización de la actividad se deberá dejar el terreno en su estado original, desmantelando y retirando todos los escombros y residuos por gestor autorizado. Se elaborará un plan que contemple tanto la restauración de los terrenos afectados como la vegetación que se haya podido dañar. Se dejará el área de actuación en perfecto estado de limpieza, siendo retirados los residuos cumpliendo la Ley 7/2022, de 8 de abril, de residuos y suelos contaminados para una economía circular, con el restablecimiento de la escorrentía original, intentando mantener la topografía original del terreno y procurando la restitución del terreno a su vocación previa al proyecto. Estas medidas se realizarán en un periodo inferior a 9 meses a partir del fin de la actividad.
2. Se deberá presentar un plan de restauración un año antes de la finalización de la actividad en el que se recojan las diferentes actuaciones que permitan dejar el terreno en su estado original, teniendo en cuenta la restauración paisajística y de los suelos, así como de la gestión de los residuos generados. Dicho plan deberá ser aprobado antes de su ejecución por el órgano ambiental, que llevará a cabo las modificaciones que estime necesarias.

E) Conclusión de la evaluación de las repercusiones sobre la Red Natura 2000.

Visto el informe del Servicio de Conservación de la Naturaleza y Áreas Protegidas y, analizadas las características y ubicación del proyecto, se considera que no es susceptible de afectar de forma apreciable a las especies o hábitats que son objeto de conservación en



algún lugar de la Red Natura 2000, tanto individualmente como en combinación con otros proyectos que se plantean desarrollar en el entorno.

Se concluye que no se aprecian perjuicios para la integridad de ningún lugar de la Red Natura 2000.

F) Medidas de integración paisajística.

- Para facilitar la integración paisajística, los acabados de las construcciones deberán ser de tonos que se integren en el entorno, utilizando tonos tostados, ocre o albero. Otras instalaciones auxiliares con acabados metálicos como tolvas, silos y/o depósitos de agua, deberán ser de color similar al de las cubiertas. En cualquiera de los elementos constructivos no deben utilizarse tonos llamativos o brillantes.
- Se instalará una pantalla vegetal con especies autóctonas, dispuestas de manera irregular alrededor de las instalaciones, dando aspecto natural y utilizando un marco de plantación suficiente para cumplir su función de ocultación.
- Las plantas a utilizar deberán estar libres de patógenos y provenir de vivero certificado.
- Deberá asegurarse la viabilidad y supervivencia de las plantaciones de la pantalla vegetal, especialmente en la época estival, así como la reposición de las marras que fueran necesarias. Deberá contemplarse la instalación de sistemas de protección (cerramiento o jaulas) en el caso de ser necesario para asegurar su viabilidad.

G) Programa de vigilancia y seguimiento ambiental.

1. El programa de vigilancia ambiental establecerá un sistema que garantice el cumplimiento de las indicaciones y de las medidas previstas para prevenir, corregir y, en su caso, compensar los impactos ambientales derivados del proyecto, contenidas en el EsIA, tanto en la fase de ejecución como en la de explotación. Este programa atenderá a la vigilancia, durante la fase de obras, y al seguimiento, durante la fase de explotación del proyecto.
2. Según lo establecido en el apartado 11 de las medidas de carácter general de esta resolución y conforme a lo establecido en la disposición adicional séptima de la Ley 16/2015, será función del coordinador ambiental el ejercer las funciones de control y vigilancia ambiental con el objetivo de que las medidas preventivas, correctoras y complementarias previstas en la declaración de impacto ambiental se lleven a cabo de forma adecuada, en las diferentes fases de ejecución del proyecto. Dicho coordinador por tanto deberá elaborar y desarrollar un Plan de Vigilancia Ambiental con el fin de garantizar



entre otras cuestiones el cumplimiento de las condiciones incluidas en esta declaración de impacto ambiental y en el EsIA. También tendrá como finalidad observar la evolución de las variables ambientales en el perímetro de la planta y en su entorno. El contenido y desarrollo del Plan de Vigilancia será el siguiente:

- 2.1. Deberá elaborarse un calendario de planificación y ejecución de la totalidad de la obra, incluyendo las labores de restauración y revegetación, ya que éstas deben acometerse según van avanzando las obras.
- 2.2. Durante la fase de construcción, antes del inicio de las obras se presentará el plan de vigilancia ambiental de la fase de construcción, se presentará el plan en sí, además de una memoria valorada que recoja el desarrollo de las medidas correctoras y compensatorias, el cronograma de su ejecución, y además, se presentará ante el órgano ambiental informes sobre el desarrollo de las obras cada tres meses y, en todo caso, al finalizar éstas. Los informes de seguimiento incluirán la forma de ejecución de las medidas preventivas, correctoras y compensatorias previstas en la presente declaración y en el EsIA, así como el seguimiento de la evolución de los elementos ambientales relevantes.
- 2.3. Durante la fase de explotación, el plan de vigilancia ambiental deberá verificar la correcta evolución de las medidas aplicadas en la fase de obras y en fase de funcionamiento, el seguimiento de la respuesta y evolución ambiental del entorno a la implantación de la ISF. Se elaborarán informes anuales, debiendo ser entregados los primeros 15 días de cada año a la DGS. En todo caso, se atenderá a las prescripciones que establezca la DGS en cuanto al contenido, alcance y metodología de dicho plan.
- 2.4. Se incluirá en el plan de vigilancia el seguimiento y viabilidad de las plantaciones efectuadas, de las labores de integración y de restauración y revegetación. Se incluirá un calendario de ejecución de las labores preparatorias, de implantación y de mantenimiento de las revegetaciones. Deberá elaborarse esta planificación para toda la vida útil de la planta, por tratarse de actuaciones cuya eficacia será comprobada a medio-largo plazo
- 2.5. Siempre que se detecte cualquier afección al medio no prevista, de carácter negativo, y que precise una actuación para ser evitada o corregida, se emitirá un informe especial con carácter urgente aportando toda la información necesaria para actuar en consecuencia.
- 2.6. Si se manifestase algún impacto ambiental no previsto, el promotor quedará obligado a adoptar medidas adicionales de protección ambiental. Si dichos impactos



perdurasen, a pesar de la adopción de medidas específicas para paliarlos o aminorarlos, se podrá suspender temporalmente de manera cautelar la actividad hasta determinar las causas de dicho impacto y adoptar la mejor solución desde un punto de vista medioambiental.

H) Comisión de seguimiento.

Considerando las condiciones y medidas para prevenir, corregir y compensar los efectos adversos sobre el medio ambiente establecidas en la presente declaración de impacto ambiental, no se estima necesario crear una comisión de seguimiento ambiental de la construcción y explotación del proyecto.

I) Calificación rústica.

La calificación rústica es un acto administrativo de carácter constitutivo y excepcional, de naturaleza no autorizatoria y eficacia temporal, por el que se establecen las condiciones para la materialización de las edificaciones, construcciones e instalaciones necesarias para la implantación de un uso autorizable en suelo rústico.

El artículo 71.3 de la Ley 16/2015, de 23 de abril, de protección ambiental de la Comunidad Autónoma de Extremadura establece:

“En el caso de proyectos a ejecutar en suelo no urbanizable, la declaración de impacto ambiental producirá en sus propios términos los efectos de la calificación urbanística cuando esta resulte preceptiva, de conformidad con lo previsto en la normativa urbanística, acreditando la idoneidad urbanística de los bienes inmuebles sobre los que pretende implantarse la instalación o actividad. A estos efectos, la dirección general con competencias en materia de medioambiente recabará de la dirección general con competencias en materia de urbanismo y ordenación del territorio o, en su caso del municipio en cuyo territorio pretenda ubicarse la instalación o actividad, un informe urbanístico referido a la no prohibición de usos y a los condicionantes urbanísticos que la instalación deba cumplir en la concreta ubicación de que se trate. El informe deberá emitirse en el plazo de quince días, entendiéndose favorable de no ser emitido en dicho plazo. El contenido de dicho informe se incorporará al condicionado de la declaración de impacto ambiental”.

Para dar cumplimiento a esta exigencia procedimental, con fecha 29 de junio de 2021, el Servicio de Urbanismo de la Dirección General de Urbanismo y Ordenación del Territorio, emite informe urbanístico a los efectos previstos en el artículo 71.3 de la Ley 16/2015, de 23 de abril, de protección ambiental de la Comunidad Autónoma de Extremadura, el cual se pronuncia en los siguientes términos:



Habiéndose solicitado por la Dirección General de Sostenibilidad el informe urbanístico previsto por el artículo 71.3 de la Ley 16/2015, de 23 de abril, de Protección Ambiental de la Comunidad Autónoma de Extremadura respecto del proyecto correspondiente a la legalización y ampliación de registro porcino intensivo en el término municipal de Azuaga, a fin de su incorporación a la preceptiva declaración de impacto ambiental con los efectos previstos por el precepto citado, esta Dirección General de Urbanismo y Ordenación del Territorio a la vista del informe previo emitido por el personal adscrito a la misma:

INFORMA:

Primero. En el término municipal de Azuaga se encuentran actualmente vigentes unas Normas Subsidiarias de Planeamiento Municipal aprobadas definitivamente el 29 de septiembre de 1987, publicadas en el BOP de Badajoz de 27 de junio de 1990. El suelo sobre el que radica el proyecto tiene la clasificación urbanística de suelo no urbanizable B (SNU-B), SNU que no está en contacto con la red viaria.

De acuerdo con esta clasificación, la actuación se ajusta al régimen de usos previsto por las Normas Subsidiarias al contemplar expresamente que se permiten los usos vinculados a la actividad agrícola, ganadera o forestal.

Segundo. Los condicionantes urbanísticos que la legalización y ampliación de registro porcino intensivo deben cumplir en el tipo de suelo en que se ubica son los siguientes:

1. La superficie mínima que sirva de soporte físico a las edificaciones, construcciones e instalaciones debe igual o superior a 4 ha para secano y 1,5 ha para regadío (artículo 3.2 de las NNSS). Siendo así que la superficie sobre la que radica el proyecto es de 40,1241 ha, hay que concluir que goza de dimensiones suficientes para el otorgamiento de calificación rústica.
2. La ocupación máxima no puede ser superior al 15% de la superficie de la parcela para las construcciones en suelo agrícola y del 10% para las construcciones en suelo forestal (artículo 3.2 de las NNSS).
3. La edificabilidad máxima de la parcela es 0,1 m³/m² (artículo 3.2 de las NNSS).
4. Las construcciones, edificaciones e instalaciones deben respetar una distancia a linderos de al menos 5 m. y una distancia de 15 m. del eje del camino. Se establece un frente mínimo de 14 m. (artículo 3.2 de las NNSS).
5. Las construcciones, edificaciones e instalaciones deben respetar una distancia a núcleo urbano o urbanizable de al menos 300 m. (artículo 66.c) de la Ley 11/2018).



6. La altura máxima de las edificaciones habrá de ser de 6 m. o 2 plantas (desde la rasante del terreno en contacto con la edificación a la cara inferior del techo de la última planta) (artículo 3.2 de las NNSS).

Tercero. Respecto del contenido de la calificación rústica previsto por los artículos 65 a 70, ambos incluidos, de la Ley 11/2018, de 21 de diciembre, de ordenación territorial y urbanística sostenible de Extremadura (LOTUS):

- 1) El importe del canon a satisfacer será un mínimo del 2% del importe total de la inversión realizada en la ejecución, que será provisional hasta que se finalice la obra y será definitivo con la liquidación de las mismas.
- 2) La superficie de suelo requerida para la calificación rústica quedará vinculada legalmente a las edificaciones, construcciones e instalaciones y sus correspondientes actividades o usos. Mientras la calificación rústica permanezca vigente, la unidad integrada por esos terrenos no podrá ser objeto de división. Del acto administrativo por el que se otorgue la calificación rústica, se tomará razón en el Registro de la Propiedad con carácter previo al otorgamiento de la autorización municipal.
- 3) La calificación rústica tiene un periodo de eficacia temporal limitado y renovable, que en el presente caso se fija en sesenta y ocho años.
- 4) La calificación rústica otorgada habrá de inscribirse en el Registro Único de Urbanismo y Ordenación del Territorio de Extremadura.
- 5) La calificación rústica contendrá la representación gráfica georreferenciada de la envolvente poligonal de todos los elementos significativos a materializar sobre el terreno, y del área de suelo vinculada a la calificación.

En suelo rústico no pueden realizarse obras o edificaciones que supongan riesgo de formación de nuevo tejido urbano. En el presente caso no se aprecia la existencia de riesgo de formación de nuevo tejido urbano.

En consecuencia, a efectos de la habilitación urbanística prevista por el artículo 71.3 de la Ley 16/2015, de 23 de abril, de protección ambiental de la Comunidad Autónoma de Extremadura, la legalización y ampliación de registro porcino propuesta resulta desde un punto de vista urbanístico autorizable en su ubicación concreta, por lo que procede emitir "Informe urbanístico favorable" sobre una unidad de suelo rústico apta para la edificación de 40,1241 ha en la parcela 2 del polígono 84 del término municipal de Azuaga, a instancias de Agro Durán Campos, SL.



A efectos de lo dispuesto en el artículo 69.8 de la Ley 11/2018, de 21 de diciembre, de ordenación territorial y urbanística sostenible de Extremadura, y respecto al contenido de la calificación rústica, las condiciones y características de las medidas medioambientales exigibles para preservar los valores naturales del ámbito de implantación, su entorno y paisaje (letra c) son las recogidas en la presente declaración de impacto ambiental; la relación de todas las edificaciones, construcciones e instalaciones que se ejecutarán para la implantación y desarrollo de usos y actividades en suelo rústico, que comprende la totalidad de los servicios que demanden (letra f)), así como la representación gráfica georreferenciada de la envolvente poligonal de todos los elementos significativos a materializar sobre el terreno, y del área de suelo vinculada a la calificación (letra g)), forman parte del contenido propio del estudio de impacto ambiental presentado por el promotor del proyecto conforme a las exigencias derivadas del anexo X, estudio de impacto ambiental y criterios técnicos, apartados 1.a) y 2.a), de la Ley 16/2015, de 23 de abril, de protección ambiental de la Comunidad Autónoma de Extremadura, que fija como contenido del estudio de impacto ambiental, respectivamente, tanto el objeto del proyecto como su descripción, incluyendo su localización.

Así mismo, en relación con la precitada letra g), en el apartado A.2 de la presente declaración de impacto ambiental, se ha realizado la representación gráfica georreferenciada de la envolvente poligonal de todos los elementos significativos a materializar sobre el terreno, y del área de suelo vinculada a la calificación.

Al objeto de dar adecuado cumplimiento al contenido de la calificación rústica, establecido en el artículo 69.8 de la Ley 11/2018, de 21 de diciembre, de ordenación territorial y urbanística sostenible de Extremadura, concretamente a letra d) del mencionado artículo, desde la DGS se hicieron consultas a los efectos de la calificación rústica a las Administraciones Públicas relacionadas a continuación:

- Servicio de Conservación de la Naturaleza y Áreas Protegidas. Dirección General de Sostenibilidad.
- Dirección General de Bibliotecas, Archivos y Patrimonio Cultural.
- Confederación Hidrográfica del Guadalquivir.
- Ayuntamiento de Azuaga.
- Dirección General de Urbanismo y Ordenación del Territorio.

El ayuntamiento de Azuaga aporta informe urbanístico de 20 de enero de 2022, en que el técnico municipal manifiesta que "En base a las vigentes NNSS y en función de los datos facilitados por la documentación técnica presentada se informa favorablemente".



En virtud de lo expuesto, y de conformidad con lo dispuesto en el artículo 71.3 de la Ley 16/2015, de 23 de abril, de protección ambiental de la Comunidad Autónoma de Extremadura, la presente declaración de impacto ambiental produce en sus propios términos los efectos de la calificación rústica prevista en la Ley 11/2018, de 21 de diciembre, de ordenación territorial y urbanística sostenible de Extremadura, acreditando la idoneidad urbanística de los bienes inmuebles sobre los que pretende implantarse la instalación, sin perjuicio de que el titular de la misma deba dar debido cumplimiento al conjunto de obligaciones y deberes impuestos por las Administraciones Públicas titulares de competencias afectadas, vinculados a la presente calificación rústica.

No obstante, la presente declaración de impacto ambiental dejará de producir los efectos propios de la calificación rústica si, transcurridos dos años desde la fecha de su notificación, no se hubieren iniciado las obras para las que se hubiera concedido la calificación rústica (artículo 82.9 del Decreto 143/2021, de 21 de diciembre, por el que se aprueba el Reglamento General de la Ley de ordenación territorial y urbanística sostenible de Extremadura). En tales casos, el promotor del proyecto deberá iniciar nuevamente el procedimiento para la obtención de la calificación rústica (artículo 82.1 del Decreto 143/2021, de 21 de diciembre, por el que se aprueba el Reglamento General de la Ley de ordenación territorial y urbanística sostenible de Extremadura), recayendo la competencia para su otorgamiento en la Dirección General competente en materia de urbanismo y ordenación del territorio (artículo 69.4 c) de la Ley 11/2018, de 21 de diciembre, de ordenación territorial y urbanística sostenible de Extremadura en relación con el artículo 6.2.m) del Decreto 50/2016, de 26 de abril, de atribuciones de los órganos urbanísticos y de ordenación del territorio, y de organización y funcionamiento de la Comisión de Urbanismo y Ordenación del Territorio de Extremadura).

Lo dispuesto en el párrafo anterior, se entiende sin perjuicio de que esta declaración de impacto ambiental perderá su vigencia y cesará en la producción de los efectos que le son propios si, una vez publicada en el Diario Oficial de Extremadura, no se hubiera comenzado la ejecución del proyecto o actividad en el plazo de cinco años.

No obstante, y aunque en el presente caso la calificación rústica tiene un periodo de eficacia temporal limitado y renovable que se fija en sesenta y ocho años, la misma caducará cuando:

- La declaración de impacto ambiental fije un plazo de ejecución de las actuaciones derivadas del proyecto que constituya su objeto inferior a aquel, o bien,
- La declaración de impacto ambiental del proyecto, pierda su vigencia con cesación de los efectos que le son propios.



J) Otras disposiciones.

1. La presente declaración de impacto ambiental se emite solo a efectos ambientales y en virtud de la legislación específica vigente, sin perjuicio del cumplimiento de los demás requisitos o autorizaciones legales o reglamentariamente exigidas que, en todo caso, habrán de cumplir.
2. Las condiciones de la declaración de impacto ambiental podrán modificarse de oficio o ante la solicitud de la promotora conforme al procedimiento establecido en el artículo 85 de la Ley 16/2015, de 23 de abril, de protección ambiental de la Comunidad Autónoma de Extremadura, cuando concurra alguna de las siguientes circunstancias:
 - a) La entrada en vigor de nueva normativa que incida sustancialmente en el cumplimiento de las condiciones de la declaración de impacto ambiental.
 - b) Cuando la declaración de impacto ambiental establezca condiciones cuyo cumplimiento se haga imposible o innecesario porque la utilización de las nuevas y mejores tecnologías disponibles en el momento de formular la solicitud de modificación permita una mejor o más adecuada protección del medio ambiente, respecto del proyecto o actuación inicialmente sometido a evaluación de impacto ambiental.
 - c) Cuando durante el seguimiento del cumplimiento de la declaración de impacto ambiental se detecte que las medidas preventivas, correctoras o compensatorias son insuficientes, innecesarias o ineficaces.
3. La promotora podrá incluir modificaciones del proyecto conforme a lo establecido en el artículo 86 de la Ley 16/2015, de 23 de abril, de protección ambiental de la Comunidad Autónoma de Extremadura.
4. La presente declaración de impacto ambiental no podrá ser objeto de recurso, sin perjuicio de los que, en su caso, procedan en vía administrativa y judicial frente al acto por el que se autoriza el proyecto.
5. La declaración de impacto ambiental del proyecto o actividad perderá su vigencia y cesará en la producción de sus efectos que le son propios si, una vez publicada en el Diario Oficial de Extremadura, no se hubiera comenzado la ejecución del proyecto o actividad en el plazo de cinco años.
6. La presente declaración de impacto ambiental se remitirá al Diario Oficial de Extremadura para su publicación así como la sede electrónica del órgano ambiental.



En consecuencia, vistos el estudio de impacto ambiental y los informes incluidos en el expediente; la Ley 16/2015, de 23 de abril, de protección ambiental de la Comunidad Autónoma de Extremadura y demás legislación aplicable, la Dirección General de Sostenibilidad, a la vista de la propuesta del Servicio de Prevención, Calidad Ambiental y Cambio Climático formula declaración de impacto ambiental favorable para el proyecto de Explotación Porcina de Cebo Intensivo, en el término municipal de Azuaga (Badajoz), al concluirse que no es previsible que la realización del proyecto produzca efectos significativos en el medio ambiente siempre que se cumplan las condiciones y medidas preventivas, correctoras y compensatorias recogidas en la presente declaración de impacto ambiental y en la documentación ambiental presentada por el promotor siempre que no entren en contradicción con las anteriores.

Mérida, 4 de enero de 2023.

El Director General de Sostenibilidad,
JESÚS MORENO PÉREZ



ANEXO GRÁFICO

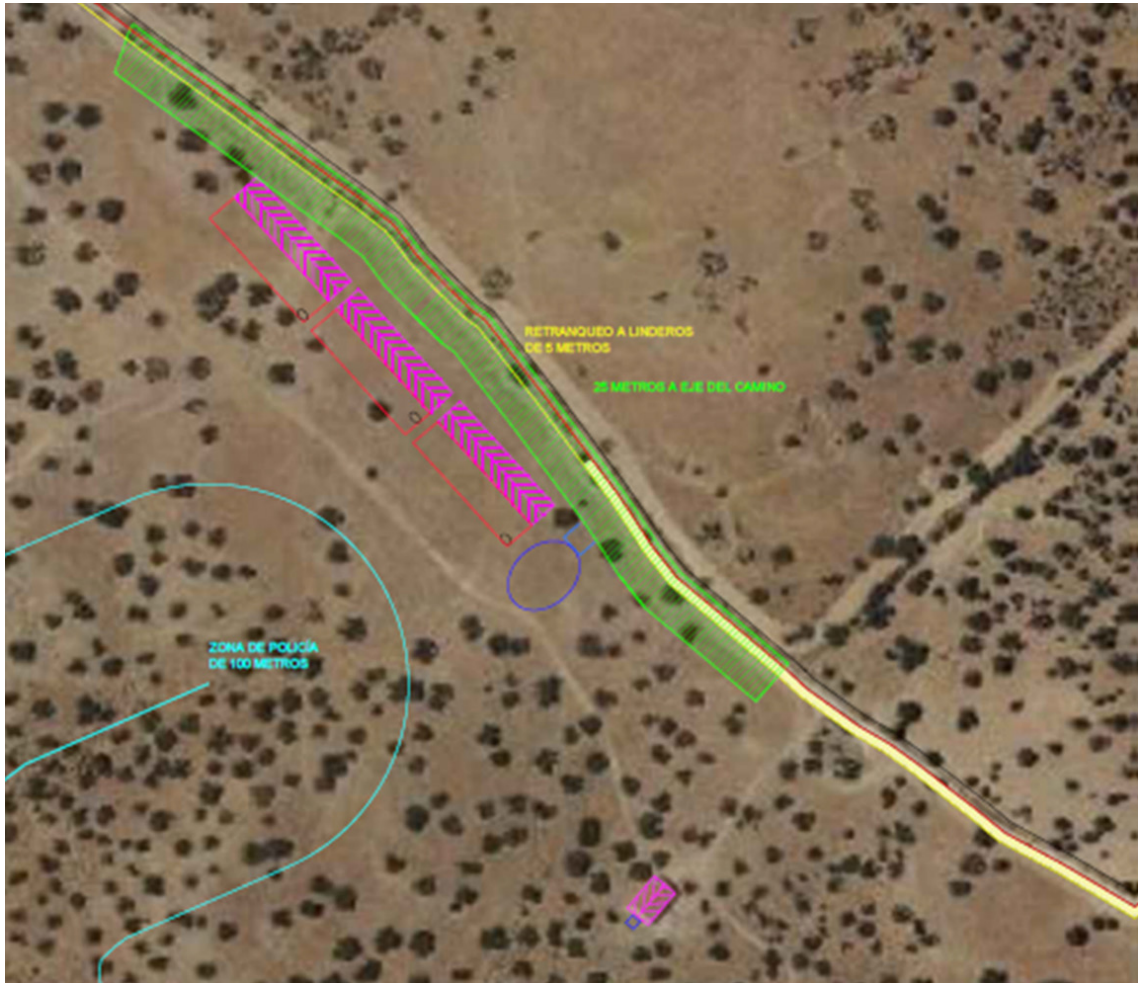



RESOLUCIÓN de 12 de junio de 2023, del Servicio de Ordenación Industrial, Energética y Minera, por la que se otorga autorización administrativa previa a Edistribución Redes Digitales, SLU, de las instalaciones correspondientes al proyecto denominado "Reforma de línea aérea de MT "Fte. Nueva", entre los apoyos existentes A412169 y A412102, en Valdebótoa (Badajoz)". Término municipal: Badajoz. Expte: 06/AT-1788/18194. (2023062384)

Visto el expediente correspondiente al procedimiento de autorización administrativa previa del proyecto denominado "Reforma de línea aérea de MT "Fte. Nueva", entre los apoyos existentes A412169 y A412102, en Valdebótoa (Badajoz)", iniciado a solicitud de Edistribución Redes Digitales, SLU (citada en adelante también como "la Empresa"), con domicilio en Parque de Castelar, 2, de Badajoz, se emite la presente resolución de conformidad con lo establecido en la Ley 24/2013, de 26 de diciembre, del Sector Eléctrico, en el título VII, capítulo II, del Real Decreto 1955/2000, de 1 de diciembre, por el que se regulan las actividades de transporte, distribución, comercialización, suministro y procedimientos de autorización de instalaciones de energía eléctrica, y en el Decreto 221/2012, de 9 de noviembre, sobre determinación de los medios de publicación de anuncios de información pública y resoluciones y de los órganos competentes para la resolución de determinados procedimientos administrativos en los sectores energético y de hidrocarburos, teniendo en cuenta los siguientes antecedentes de hecho y fundamentos de derecho.

ANTECEDENTES DE HECHO

Primero. Con fecha 1 de junio de 2022, Edistribución Redes Digitales, SLU, presentó la solicitud indicada en el encabezamiento de la presente resolución, obteniéndose resultado favorable en la comprobación de la misma y de su documentación adjunta.

Segundo. De conformidad con lo establecido en la legislación vigente, se realizaron los trámites indicados a continuación:

- Información pública del proyecto, por el plazo legalmente establecido, siendo realizadas publicaciones en los siguientes medios:

Diario Oficial de Extremadura: 17/08/2022.

- Información a otras Administraciones Públicas y empresas de servicio público o de interés general, al objeto de que, en relación con bienes y derechos a su cargo afectados por el proyecto, manifestaran su conformidad u oposición y establecieran los condicionados técnicos correspondientes.
- El proyecto, por sus características, no está sometido a ningún procedimiento de evaluación ambiental de los previstos en la legislación vigente en materia de protección del medio ambiente.



Tercero. Respecto a las actuaciones indicadas en el apartado anterior debe hacerse constar lo siguiente:

- Durante el trámite de información pública no han sido presentadas alegaciones.
- La Empresa ha manifestado su aceptación de los condicionados recogidos en los pronunciamientos e informes emitidos por las Administraciones Públicas y empresas de servicio público o de interés general.

FUNDAMENTOS DE DERECHO

Primero. Conforme a lo dispuesto en el apartado 1.37 del artículo 9 del Estatuto de Autonomía de la Comunidad Autónoma de Extremadura, aprobado por la Ley Orgánica 1/2011, de 28 de enero, la misma posee la competencia exclusiva en materia de instalaciones de producción, almacenamiento, distribución y transporte de energías de cualquier tipo en su territorio, correspondiéndole la función legislativa, la potestad reglamentaria y, en ejercicio de la función ejecutiva, la adopción de cuantas medidas, decisiones y actos procedan. Esta función ejecutiva es realizada por la Consejería para la Transición Ecológica y Sostenibilidad, según lo dispuesto en el Decreto del Presidente 41/2021, de 2 de diciembre, por el que se modifican la denominación y competencias de las Consejerías que conforman la Administración de la Comunidad Autónoma de Extremadura, correspondiendo el ejercicio de dichas atribuciones a la Dirección General de Industria, Energía y Minas, con arreglo a las referencias competenciales y normativas recogidas en el Decreto 87/2019, de 2 de agosto, por el que se establece la estructura orgánica básica de la Administración de la Comunidad Autónoma de Extremadura, siendo competencia de este Servicio la resolución del procedimiento, conforme a lo dispuesto en el artículo 6 del Decreto 221/2012, de 9 de noviembre.

Segundo. La Ley 24/2013, de 26 de diciembre, del Sector Eléctrico, determina que la construcción, puesta en funcionamiento, y modificación de las instalaciones de generación, transporte y distribución de energía eléctrica están sometidas, con carácter previo, al régimen de autorizaciones establecido en el artículo 53 de la ley indicada y en sus disposiciones de desarrollo.

De conformidad con lo establecido en el título VII del Real Decreto 1955/2000, de 1 de diciembre, una vez concluidos los trámites correspondientes, y analizadas las alegaciones y manifestaciones que se hubieran recibido durante la instrucción del procedimiento, así como los pronunciamientos, alegaciones, informes, condicionados y documentos preceptivos obrantes en el mismo emitidos por otras Administraciones Públicas, organismos y empresas de servicio público o de servicios de interés general, el órgano sustantivo emitirá la resolución pertinente, en la que se solventarán las problemáticas o discrepancias surgidas con motivo de las alegaciones presentadas o discrepancias puestas de manifiesto en el procedimiento que no hubieran quedado solventadas con anterioridad al trámite de resolución.



En el presente caso no han sido presentadas alegaciones, y la Empresa ha aceptado los condicionados de Administraciones Públicas y entidades afectadas.

Por todo ello, teniendo en cuenta que han sido llevados a afecto los trámites preceptivos en la legislación vigente, y considerando lo expuesto en los antecedentes de hecho y en los fundamentos de derecho este Servicio,

RESUELVE:

Conceder a Edistribución Redes Digitales, SLU, autorización administrativa previa de las instalaciones correspondientes al proyecto denominado "Reforma de línea aérea de MT "Fte. Nueva", entre los apoyos existentes A412169 y A412102, en Valdebótoa (Badajoz)", cuyos datos esenciales son los indicados seguidamente:

Línea aérea MT.

Origen: Apoyo metálico existente A412169.

Final: Apoyo metálico existente A412102.

Tipo: Aérea simple circuito.

Tensión: 20 kV.

Conductor: 47-AI1/8ST1A (LA-56), con una longitud de 264 m.

Apoyos: Metálicos, 2 existentes y 3 nuevos.

Emplazamiento de la línea: Polígono 769 desde parcela 20 hasta parcela 13, en Valdebótoa.

Esta autorización administrativa previa, se otorga bajo las siguientes condiciones:

- La Empresa queda obligada en todo momento a dar cumplimiento a lo establecido en la Ley 24/2013, de 26 de diciembre, del Sector Eléctrico, y en sus disposiciones de desarrollo.
- Esta resolución se emite sin perjuicio e independientemente de las autorizaciones, licencias, concesiones o permisos de competencia municipal o de otros organismos y entidades, necesarias para la realización de las obras y el establecimiento de las instalaciones a las que se refiere esta resolución, así como las relacionadas, en su caso, con sus instalaciones auxiliares y complementarias.
- La Empresa deberá ajustarse en todo momento al proyecto presentado. Las modificaciones que deban ser introducidas deberán disponer previamente de la correspondiente autorización, sin la cual no podrán ser ejecutadas.
- La Empresa tendrá en cuenta, para realizar la ejecución de las instalaciones, el cumplimiento de los condicionados que hayan sido establecidos por Administraciones Públicas, organismos, empresas de servicio público o empresas de servicios de interés general.



El incumplimiento de las condiciones recogidas en esta resolución, por la declaración inexacta de los datos suministrados o por cualquier otra causa que desvirtúe el objeto de la misma, podrá suponer su revocación, previa instrucción del correspondiente procedimiento.

Contra la presente resolución, que no pone fin a la vía administrativa, podrá interponerse recurso de alzada ante la Dirección General de Industria, Energía y Minas de la Consejería para la Transición Ecológica y Sostenibilidad, en un plazo no superior a un mes, conforme a lo establecido en la Ley 39/2015, de 1 de octubre, del Procedimiento Administrativo Común de las Administraciones Públicas.

Badajoz, 12 de junio de 2023.

El Jefe del Servicio de Ordenación
Industrial, Energética y Minera,
JUAN CARLOS BUENO RECIO



RESOLUCIÓN de 13 de junio de 2023, del Servicio de Ordenación Industrial, Energética y Minera, por la que se otorga autorización administrativa previa a Luis Rangel y Hermanos, SA, de las instalaciones correspondientes al proyecto denominado "Sustitución de tramo de LAMT en paraje "Las Amarillas" en el término municipal de Segura de León (Badajoz)". Expte.: 06/AT-1732/18330. (2023062383)

Visto el expediente correspondiente al procedimiento de autorización administrativa previa del proyecto denominado "Sustitución de tramo de LAMT en paraje "Las Amarillas" en el término municipal de Segura de León (Badajoz)", iniciado a solicitud de Luis Rangel y Hermanos, SA (citada en adelante también como "la Empresa"), con domicilio en c/ Santa Lucía, 23, de Fuentes de León, se emite la presente resolución de conformidad con lo establecido en la Ley 24/2013, de 26 de diciembre, del Sector Eléctrico, en el título VII, capítulo II, del Real Decreto 1955/2000, de 1 de diciembre, por el que se regulan las actividades de transporte, distribución, comercialización, suministro y procedimientos de autorización de instalaciones de energía eléctrica, y en el Decreto 221/2012, de 9 de noviembre, sobre determinación de los medios de publicación de anuncios de información pública y resoluciones y de los órganos competentes para la resolución de determinados procedimientos administrativos en los sectores energético y de hidrocarburos, teniendo en cuenta los siguientes antecedentes de hecho y fundamentos de derecho.

ANTECEDENTES DE HECHO

Primero. Con fecha 15 de marzo de 2023, Luis Rangel y Hermanos, SA, presentó la solicitud indicada en el encabezamiento de la presente resolución, obteniéndose resultado favorable en la comprobación de la misma y de su documentación adjunta.

Segundo. De conformidad con lo establecido en la legislación vigente, se realizaron los trámites indicados a continuación:

- Información pública del proyecto, por el plazo legalmente establecido, siendo realizadas publicaciones en los siguientes medios:

Diario Oficial de Extremadura: 13/04/2023.

- Información a otras Administraciones Públicas y empresas de servicio público o de interés general, al objeto de que, en relación con bienes y derechos a su cargo afectados por el proyecto, manifestaran su conformidad u oposición y establecieran los condicionados técnicos correspondientes.
- El proyecto, por sus características, no está sometido a ningún procedimiento de evaluación ambiental de los previstos en la legislación vigente en materia de protección del medio ambiente.



Tercero. Respecto a las actuaciones indicadas en el apartado anterior debe hacerse constar lo siguiente:

- Durante el trámite de información pública no han sido presentadas alegaciones.
- La Empresa ha manifestado su aceptación de los condicionados recogidos en los pronunciamientos e informes emitidos por las Administraciones Públicas y empresas de servicio público o de interés general.

FUNDAMENTOS DE DERECHO

Primero. Conforme a lo dispuesto en el apartado 1.37 del artículo 9 del Estatuto de Autonomía de la Comunidad Autónoma de Extremadura, aprobado por la Ley Orgánica 1/2011, de 28 de enero, la misma posee la competencia exclusiva en materia de instalaciones de producción, almacenamiento, distribución y transporte de energías de cualquier tipo en su territorio, correspondiéndole la función legislativa, la potestad reglamentaria y, en ejercicio de la función ejecutiva, la adopción de cuantas medidas, decisiones y actos procedan. Esta función ejecutiva es realizada por la Consejería para la Transición Ecológica y Sostenibilidad, según lo dispuesto en el Decreto del Presidente 41/2021, de 2 de diciembre, por el que se modifican la denominación y competencias de las Consejerías que conforman la Administración de la Comunidad Autónoma de Extremadura, correspondiendo el ejercicio de dichas atribuciones a la Dirección General de Industria, Energía y Minas, con arreglo a las referencias competenciales y normativas recogidas en el Decreto 87/2019, de 2 de agosto, por el que se establece la estructura orgánica básica de la Administración de la Comunidad Autónoma de Extremadura, siendo competencia de este Servicio la resolución del procedimiento, conforme a lo dispuesto en el artículo 6 del Decreto 221/2012, de 9 de noviembre.

Segundo. La Ley 24/2013, de 26 de diciembre, del Sector Eléctrico, determina que la construcción, puesta en funcionamiento, y modificación de las instalaciones de generación, transporte y distribución de energía eléctrica están sometidas, con carácter previo, al régimen de autorizaciones establecido en el artículo 53 de la ley indicada y en sus disposiciones de desarrollo.

De conformidad con lo establecido en el título VII del Real Decreto 1955/2000, de 1 de diciembre, una vez concluidos los trámites correspondientes, y analizadas las alegaciones y manifestaciones que se hubieran recibido durante la instrucción del procedimiento, así como los pronunciamientos, alegaciones, informes, condicionados y documentos preceptivos obrantes en el mismo emitidos por otras Administraciones Públicas, organismos y empresas de servicio público o de servicios de interés general, el órgano sustantivo emitirá la resolución pertinente, en la que se solventarán las problemáticas o discrepancias surgidas con motivo de las alegaciones presentadas o discrepancias puestas de manifiesto en el procedimiento que no hubieran quedado solventadas con anterioridad al trámite de resolución.



En el presente caso no han sido presentadas alegaciones, y la Empresa ha aceptado los condicionados de Administraciones Públicas y entidades afectadas.

Por todo ello, teniendo en cuenta que han sido llevados a afecto los trámites preceptivos en la legislación vigente, y considerando lo expuesto en los antecedentes de hecho y en los fundamentos de derecho este Servicio,

RESUELVE:

Conceder a Luis Rangel y Hermanos, SA, autorización administrativa previa de las instalaciones correspondientes al proyecto denominado "Sustitución de tramo de LAMT en paraje "Las Amarillas" en el término municipal de Segura de León (Badajoz)", cuyos datos esenciales son los indicados seguidamente:

Línea eléctrica aérea MT.

Origen: Apoyo existente en Polígono 3 parcela 135.

Final: Apoyo existente en polígono 3 parcela 156.

Tipos de línea: aérea, 15 kV.

Conductores: Al-Ac, 47 AL1/8-ST1A (antiguo LA-54), con una longitud de 529 m.

Apoyos: 2 nuevos apoyos de ángulo. (Se desmantelarán tres apoyos existentes)

Emplazamiento: Polígono 3 de Segura de León (Badajoz).

Esta autorización administrativa previa, se otorga bajo las siguientes condiciones:

- La Empresa queda obligada en todo momento a dar cumplimiento a lo establecido en la Ley 24/2013, de 26 de diciembre, del Sector Eléctrico, y en sus disposiciones de desarrollo.
- Esta resolución se emite sin perjuicio e independientemente de las autorizaciones, licencias, concesiones o permisos de competencia municipal o de otros organismos y entidades, necesarias para la realización de las obras y el establecimiento de las instalaciones a las que se refiere esta resolución, así como las relacionadas, en su caso, con sus instalaciones auxiliares y complementarias.
- La Empresa deberá ajustarse en todo momento al proyecto presentado. Las modificaciones que deban ser introducidas deberán disponer previamente de la correspondiente autorización, sin la cual no podrán ser ejecutadas.
- La Empresa tendrá en cuenta, para realizar la ejecución de las instalaciones, el cumplimiento de los condicionados que hayan sido establecidos por Administraciones Públicas, organismos, empresas de servicio público o empresas de servicios de interés general.



El incumplimiento de las condiciones recogidas en esta resolución, por la declaración inexacta de los datos suministrados o por cualquier otra causa que desvirtúe el objeto de la misma, podrá suponer su revocación, previa instrucción del correspondiente procedimiento.

Contra la presente resolución, que no pone fin a la vía administrativa, podrá interponerse recurso de alzada ante la Dirección General de Industria, Energía y Minas de la Consejería de Transición Ecológica y Sostenibilidad, en un plazo no superior a un mes, conforme a lo establecido en la Ley 39/2015, de 1 de octubre, del Procedimiento Administrativo Común de las Administraciones Públicas.

Badajoz, 13 de junio de 2023.

El Jefe del Servicio de Ordenación
Industrial, Energética y Minera,
JUAN CARLOS BUENO RECIO

• • •





SERVICIO EXTREMEÑO PÚBLICO DE EMPLEO

RESOLUCIÓN de 18 de mayo de 2023, de la Dirección General de Planificación y Evaluación de Políticas Activas de Empleo, de concesión de ayudas solicitadas al amparo del Decreto 168/2022, de 30 de diciembre, por el que se establecen las bases reguladoras de las subvenciones para el fomento, consolidación y modernización del empleo autónomo en el ámbito de la Comunidad Autónoma de Extremadura y se aprueba la primera convocatoria de las ayudas de los Programas I, II, III y IV (DOE de 14 de febrero de 2023, núm. 31). (2023062388)



Cofinanciado por
la Unión Europea

JUNTA DE EXTREMADURA

Consejería de Educación y Empleo

Vista la propuesta de resolución, se formula resolución en base a los siguientes,

ANTECEDENTES DE HECHO:

Único. Los beneficiarios que se relacionan en el anexo adjunto a la presente resolución, solicitaron subvención por el Programa I. Ayudas al establecimiento de personas desempleadas como trabajadoras autónomas reguladas por el Decreto 168/2022 de 30 de diciembre, que establece las bases reguladoras de las subvenciones para el fomento, consolidación y modernización del empleo autónomo en el ámbito de la C.A de Extremadura y que aprueba la primera convocatoria de las ayudas de los Programas I, II, III y IV, para el ejercicio 2023-2024.

FUNDAMENTOS DE DERECHO:

Primero. La competencia para resolver el presente procedimiento corresponde al Director Gerente del SEXPE a tenor de lo establecido en el artículo 11 del Decreto 168/2022 de 30 de diciembre, si bien, las ha asumido el Secretario General de Empleo, en base al Decreto 87/2019, de 2 de agosto (DOE núm. 150, de 5 de agosto); que ha delegado su ejercicio en el Director General de Planificación y Evaluación de Políticas Activas de Empleo, por Resolución del 29 de noviembre de 2019 (DOE núm. 240, de 16 de diciembre).

Segundo. Queda acreditado expresamente que las personas solicitantes reúnen los requisitos exigidos en el Decreto 168/2022, de 30 de diciembre, en atención a las siguientes circunstancias concurrentes:

- Solicitud instada durante la vigencia de la convocatoria aprobada dentro del plazo establecido en el artículo 9.1 del Decreto 168/2022, de 30 de diciembre.

Cofinanciado por
la Unión Europea

JUNTA DE EXTREMADURA

Consejería de Educación y Empleo

- A la fecha de alta en RETA o, en su caso en la mutualidad alternativa, las personas solicitante tenían cumplidos dieciocho años, mantenían la condición de desempleados inscritos en un Servicio Público de Empleo y sin ocupación efectiva; desarrollan su actividad económica en Extremadura; y no están incurso en ninguna de las circunstancias recogidas en el artículo 13 de la Ley 6/2011 de 23 de marzo de subvenciones de la Comunidad Autónoma de Extremadura.

Tercero. Asimismo, se ha verificado que no concurre ninguna de las exclusiones reguladas en el decreto:

- No se trata de una actividad agrícola, ganadera o forestal, ni concurre cualquier otra circunstancia que excluya la aplicación del régimen de mínimos aprobado por el Reglamento (UE) 1407/2013, de la Comisión, de 18 de diciembre de 2013, (DOUE núm. L352, de 24/12/2013), relativo a la aplicación de los artículos 107 y 108 del Tratado de Funcionamiento de la Unión Europea.
- Las personas solicitantes no han sido beneficiarias o causantes de estas ayudas en los tres años anteriores a la fecha de alta en RETA. Tampoco en los seis meses anteriores han ejercido actividad por cuenta propia con alta en el RETA.
- El alta en RETA de los solicitantes no se ha producido como consecuencia de su codición de socios, consejeros o administradores de una sociedad mercantil, sociedad anónima, limitada, cooperativa de trabajo asociado, sociedad civil o sociedad laboral.

En atención a lo anteriormente expuesto y en virtud de las atribuciones conferidas por el ordenamiento jurídico, procede dictar la siguiente,

RESOLUCIÓN:

Primero. Conceder a personas trabajadoras autónomas relacionadas en el anexo de la resolución, disponible en la dirección

<https://extremaduratrabaja.juntaex.es/descargar.php?modulo=documentos&file=3522> las subvenciones que en el mismo se especifican, con expresión de la cuantía y persona beneficiaria, por un importe total de 613.000 € para un total de 72 personas beneficiarias.

Segundo. Las personas beneficiarias de la subvención vendrán obligadas a:

- Durante al menos los dos años siguientes a la “fecha de alta en RETA” mantenerse ininterrumpidamente en situación de alta en RETA, salvo el supuesto establecido en el artículo 19.5 del decreto regulador, ejerciendo una actividad económica en las mismas condiciones en la que se concedió la subvención.

Cofinanciado por
la Unión Europea

JUNTA DE EXTREMADURA

Consejería de Educación y Empleo

- Someterse a las actuaciones de comprobación y control de la ayuda ordenadas por órganos competentes autonómicos, nacionales o internacionales.
- Comunicar la obtención de otras ayudas para la misma finalidad, procedente de cualquier Administración, ente público o privado, nacional o internacional, así como cualquier alteración de las condiciones tenidas en cuenta para la concesión de la ayuda, pudiendo dar lugar a la modificación de la Resolución de concesión y en su caso de la cuantía de la subvención.
- Cumplir las normas de información y publicidad establecidas en la Comunidad Autónoma de Extremadura.

Si se ha obtenido la subvención por tratarse de personas desempleadas con domicilio de actividad en un municipio de menos de 5.000 habitantes o ha obtenido una ayuda adicional de 1.000 euros en aplicación del artículo 30.6 de las bases reguladoras, deberán mantener dicha circunstancia durante un periodo mínimo de dos años.

- Cumplir los requisitos y condiciones establecidos con carácter general en el artículo 13 de por la Ley 6/2011, de 23 de marzo, de Subvenciones de la Comunidad Autónoma de Extremadura.
- Asimismo, durante el mismo periodo de dos años, no podrán ejercer las funciones de dirección y gerencia que conlleve el desempeño de cargo de consejero o administrador para una sociedad mercantil, ni ser socio de sociedades anónimas, limitadas, cooperativas de trabajo asociado, sociedades civiles o sociedades laborales, aunque esté integrada en el Régimen Especial de Autónomos de la Seguridad Social.

Tercero. La concesión de la subvención queda condicionada a la veracidad de los datos facilitados por la persona interesada. El incumplimiento de las condiciones u obligaciones establecidas en la normativa reguladora podrá dar lugar al reintegro de las cantidades percibidas y a la exigencia del interés de demora.

Cuarto. El objeto de la subvención concedida es fomentar la creación de empleo mediante ayudas al establecimiento de personas desempleadas como trabajadoras autónomas por cuenta propia.

Quinto. Se le informa que estas ayudas están acogidas al régimen de mínimos de conformidad con cuanto dispone el Reglamento (UE) 1407/2013, de la Comisión, de 18 de diciembre de 2013, (DOUE núm. L352, de 24/12/2013), relativo a la aplicación de los artículos 107 y 108 del Tratado de Funcionamiento de la Unión Europea a las ayudas de mínimos.

Sexto. La subvención concedida está cofinanciada por el Fondo Social Europeo Plus (FSE+) en el marco de programación 2021-2027, con cargo a la prioridad P5: "Empleo Juvenil"; Objetivo específico A) y Línea de actuación 5.A.01: 'Ayudas a la creación de empresas y al autoempleo', con un porcentaje de cofinanciación del 85%.

Cofinanciado por
la Unión Europea

JUNTA DE EXTREMADURA

Consejería de Educación y Empleo

Además de las obligaciones señaladas en el artículo 12 del decreto de bases reguladoras, para el caso de cofinanciación con Fondos Europeos, se deberán cumplir con las previstas en el artículo 14.2 del citado decreto y en particular:

- Mantener registros contables independientes o utilizar códigos de contabilidad apropiados para todas las transacciones relacionadas con la operación, de conformidad con lo dispuesto en el artículo 74.1 a) i) del Reglamento (UE) 2021/1060, del Parlamento Europeo y del Consejo, de 24 de junio de 2021.
- Facilitar en plazo y forma al órgano gestor, toda la información que le solicite en aplicación de la normativa europea y/o comunitaria sobre información y publicidad, así como en cumplimiento del Plan de comunicación correspondiente.

Igualmente queda sujeto a las normas de información y publicidad establecidas en los artículos 47,49,50 y anexo IX del Reglamento (UE) 2021/1060, del Parlamento Europeo y del Consejo, de 24 de junio de 2021, relativo al Fondo Social Europeo Plus, sobre actividades de información y publicidad que deben llevar a cabo los beneficiarios en relación con las intervenciones de los Fondos Estructurales. En consecuencia, en todas las medidas de información y comunicación que lleven a cabo, los beneficiarios deberán reconocer el apoyo de los Fondos empleando las acciones que se indican el artículo 14.2 i) del Decreto 168/2022 de 30 de diciembre.

En particular, deberán hacer constar en toda información o publicidad que realicen sobre la actividad objeto de la subvención, que la misma ha sido financiada por el Servicio Extremeño Público de Empleo de la Consejería de Educación y Empleo, con la cofinanciación del Fondo Social Europeo Plus.

Contra la presente resolución, que no pone fin a la vía administrativa, podrán interponer las personas interesadas recurso de alzada ante la titular de la Consejería de Educación y Empleo, de conformidad con lo dispuesto en el apartado tercero de la disposición adicional primera de la Ley 7/2001, de 14 de junio, de creación del Servicio Extremeño Público de Empleo, en el plazo de un mes a contar desde el día siguiente al de su publicación y en los términos previstos por los artículos 121 y 122 de la Ley 39/2015, de 1 de octubre, del Procedimiento Administrativo Común de las Administraciones Públicas.

Mérida, 18 de mayo de 2023.

El Secretario General de Empleo
(PD, Resol. 29/11/2019.)
DOE núm. 240, de 16 de diciembre)
El Director General de Planificación y
Evaluación de Políticas Activas de Empleo,
JESÚS SECO GONZÁLEZ



RESOLUCIÓN de 24 de mayo de 2023, de la Dirección General de Planificación y Evaluación de Políticas Activas de Empleo, de concesión de ayudas solicitadas al amparo del Decreto 170/2022, de 30 de diciembre, por el que se regula el programa "Un Autónomo-Un Empleo" destinado a la contratación por cuenta ajena de una persona desempleada por parte de una persona trabajadora autónoma, se establecen las bases reguladoras de las ayudas y se aprueba la primera convocatoria del Programa I (DOE de 14 de febrero de 2023, núm. 31). (2023062392)



Vista la propuesta de resolución se formula resolución en base a los siguientes,

ANTECEDENTES DE HECHO:

Único. Las personas beneficiarias que se relacionan en el anexo adjunto a la presente propuesta de resolución, solicitaron en tiempo y forma al amparo de lo dispuesto en el Decreto 170/2022, de 30 de diciembre en la forma prevista en los arts. 14, 31 y 32, subvención por el Programa I: Personas trabajadoras por cuenta propia a título individual, encuadradas en el Régimen Especial de Trabajadores Autónomos (RETA).

FUNDAMENTOS DE DERECHO:

Primero. La competencia para resolver el presente procedimiento corresponde al Director Gerente del Servicio Extremeño Público de Empleo a tenor de lo establecido en el artículo 16 del Decreto 170/2022, de 30 de diciembre. Dicha competencia se ejerce a través del titular de la Dirección General de Planificación y Evaluación de Políticas Activas de Empleo conforme a lo establecido en el apartado tercero de la Resolución de la Secretaría General de Empleo de 29 de noviembre de 2019 de delegación de competencias (DOE núm. 240, de 16 de diciembre de 2019).

Segundo. Queda acreditado expresamente que las personas solicitantes reúnen los requisitos exigidos en el Decreto 170/2022, de 30 de diciembre, en atención a las siguientes circunstancias concurrentes:

- Solicitud instada durante la vigencia de la convocatoria aprobada y dentro del plazo establecido en el artículo 32 del Decreto 170/2022, de 30 de diciembre.
- A la fecha de inicio de las contrataciones, las personas solicitantes tenían cumplidos dieciocho años, desarrollan su actividad económica en Extremadura; declaran responsablemente no haber realizado en su empresa una reducción de plantilla durante los

Cofinanciado por
la Unión Europea

JUNTA DE EXTREMADURA

Consejería de Educación y Empleo

seis meses anteriores a la solicitud de la ayuda y han formalizado una oferta de empleo ante el centro de empleo correspondiente con anterioridad a la realización de la contratación objeto de la presente ayuda; no están incurso en ninguna de las circunstancias recogidas en el artículo 13 de la Ley 6/2011, de 23 de marzo, de Subvenciones de la Comunidad Autónoma de Extremadura.

- A la fecha de inicio de las contrataciones, las personas causantes de las ayudas, mantenían la condición de desempleadas inscritas en el Servicio Público de Empleo, sin ocupación efectiva; han realizado o, al menos, iniciado un itinerario personalizado en el Servicio Extremeño Público de Empleo; Los contratos (de naturaleza laboral) objeto de la subvención, se realizan a jornada completa y tienen una duración mínima de 24 meses, se han formalizado por escrito, en modelo oficial y se ha comunicado al SEXPE a través de la aplicación informática CONTRAT@.

Tercero. Asimismo, se ha verificado que no concurre ninguna de las exclusiones reguladas en el decreto:

- No se trata de una actividad agrícola, ganadera o forestal, ni concurre cualquier otra circunstancia que excluya la aplicación del régimen de mínimos aprobado por el Reglamento (UE) 1407/2013, de la Comisión, de 18 de diciembre de 2013, (DOUE núm. L352, de 24/12/2013), relativo a la aplicación de los artículos 107 y 108 del Tratado de Funcionamiento de la Unión Europea.
- Las personas solicitantes no son personas trabajadoras autónomas económicamente dependientes a las que se refiere el capítulo III del título II de la Ley 20/2007, de 11 de julio, del Estatuto del trabajo autónomo; no son profesionales que ejerzan una actividad por cuenta propia que requiera la incorporación a un Colegio Profesional y que estén integrados en la mutualidad alternativa al Régimen Especial de Trabajadores Autónomos; no constituyen o se han incorporado a una comunidad de bienes u otras entidades sin personalidad jurídica conforme al artículo 35.4 de la Ley 58/2003, de 17 de diciembre, General Tributaria. Su alta en el RETA no fue consecuencia del ejercicio de funciones de dirección y gerencia que conlleva el desempeño del cargo de consejero/a o administrador/a para una sociedad mercantil.
- Las personas causantes, no han estado incorporadas a la actividad empresarial de las personas solicitantes en los tres últimos años anteriores a la contratación por cuenta ajena, como familiares colaboradores.

En atención a lo anteriormente expuesto y en virtud de las atribuciones conferidas por el ordenamiento jurídico, procede dictar la siguiente,



RESOLUCIÓN:

Primero. Conceder a las personas trabajadoras autónomas relacionadas en el anexo de la presente resolución, disponible en la dirección

<https://extremaduratrabaja.juntaex.es/descargar.php?modulo=documentos&file=3523> las subvenciones que en el mismo se especifican, con expresión de la cuantía y persona beneficiaria, por un importe total de 428.250 €, para un total de 20 personas beneficiarias.

Segundo. Las personas beneficiarias de la subvención vendrán obligadas a:

- Mantenerse en situación de alta en el Régimen Especial de Trabajadores Autónomos ininterrumpidamente como mínimo desde la presentación de la oferta de empleo hasta la finalización del contrato, inicial o de sustitución, objeto de subvención.
 - Mantener la contratación objeto de la subvención durante un periodo mínimo de veinticuatro meses, contados a partir de la fecha de inicio de la contratación.
 - Mantener la jornada a tiempo completo, así como el grupo de cotización por el que se otorgó la subvención y colectivo prioritario en su caso, durante todo el periodo de contratación. Se admite la reducción de jornada en los casos del artículo 29.5.
 - Las personas beneficiarias no podrán ejercer en su empresa una reducción de empleo en su plantilla, referido a contrataciones indefinidas, durante los seis meses siguientes a la contratación por la que se solicita la ayuda.
 - Mantener a la persona trabajadora en códigos de cuenta de cotización adscritos a la Comunidad Autónoma de Extremadura
- Informar a la persona trabajadora cuyo contrato sea objeto de subvención y, en su caso, a la representación legal de las mismas, de dicha circunstancia.
- Facilitar cuantos datos e información, en cuestiones relacionadas con las subvenciones solicitadas o concedidas, les sean requeridos por el Servicio Extremeño Público de Empleo.
 - Comunicar en los plazos establecidos en esta norma, o en su defecto en un plazo máximo de quince días, cualquier incidencia y/o variación que pudieran afectar a los requisitos necesarios para la consecución de la subvención o al cumplimiento de las obligaciones establecidas.
 - Participar en las acciones de asesoramiento a realizar por las personas y entidades beneficiarias del Programa II, durante el período mínimo de mantenimiento de las contrataciones subvencionadas.

Cofinanciado por
la Unión Europea

JUNTA DE EXTREMADURA

Consejería de Educación y Empleo

- Someterse a las actuaciones de comprobación y control de la ayuda ordenadas por órganos competentes autonómicos, nacionales o internacionales.
- Comunicar la obtención de otras ayudas para la misma finalidad, procedente de cualquier Administración, ente público o privado, nacional o internacional, así como cualquier alteración de las condiciones tenidas en cuenta para la concesión de la ayuda, pudiendo dar lugar a la modificación de la Resolución de concesión y en su caso de la cuantía de la subvención.
- Cumplir las normas de información y publicidad establecidas en la Comunidad Autónoma de Extremadura y, en su caso establecidos por los Fondos Europeos.
- Cumplir los requisitos y condiciones establecidos con carácter general en el artículo 13 de por la Ley 6/2011, de 23 de marzo, de Subvenciones de la Comunidad Autónoma de Extremadura.

Tercero. La concesión de la subvención queda condicionada a la veracidad de los datos facilitados por las personas interesadas. El incumplimiento de las condiciones u obligaciones establecidas en la normativa reguladora podrá dar lugar al reintegro de las cantidades percibidas y a la exigencia del interés de demora.

Cuarto. El objeto de la subvención concedida es el crecimiento empresarial favoreciendo la creación de empleo por cuenta ajena, en el colectivo del autoempleo en Extremadura.

Quinto. Se le informa que estas ayudas están acogidas al régimen de mínimos de conformidad con cuanto dispone el Reglamento (UE) 1407/2013, de la Comisión, de 18 de diciembre de 2013, (DOUE núm. L352, de 24/12/2013), relativo a la aplicación de los artículos 107 y 108 del Tratado de Funcionamiento de la Unión Europea a las ayudas de mínimos.

Sexto. La subvención concedida está cofinanciada por el Fondo Social Europeo Plus (FSE+) en el marco de programación 2021-2027, con cargo a la prioridad P1: "Empleo, adaptabilidad, emprendimiento y economía social"; Objetivo específico A) y Línea de actuación 1.A.03:, con un porcentaje de cofinanciación del 85%.

Por otra parte, las personas contratadas jóvenes, menores de 30 años a la fecha de alta contratación si, además son beneficiarios del Sistema Nacional de Garantía Juvenil, la subvención estará cofinanciada al 85%, Prioridad P.5:" Empleo Juvenil", Objetivo A, Actuación 5.A.08.

Además de las obligaciones señaladas en el artículo 17 del Decreto de Bases Regulatoras, para el caso de cofinanciación con Fondos Europeos, se deberán cumplir con las previstas en el artículo 21.2 del citado decreto y en particular:

Cofinanciado por
la Unión Europea

JUNTA DE EXTREMADURA

Consejería de Educación y Empleo

- Mantener registros contables independientes o utilizar códigos de contabilidad apropiados para todas las transacciones relacionadas con la operación, de conformidad con lo dispuesto en el artículo 74.1.a) i) del Reglamento (UE) 2021/1060, del Parlamento Europeo y del Consejo, de 24 de junio de 2021.
- Facilitar en plazo y forma al órgano gestor, toda la información que le solicite en aplicación de la normativa europea y/o comunitaria sobre información y publicidad, así como en cumplimiento del Plan de comunicación correspondiente.

Igualmente queda sujeto a las normas de información y publicidad establecidas en los artículos 47,49,50 y anexo IX del Reglamento (UE) 2021/1060, del Parlamento Europeo y del Consejo, de 24 de junio de 2021, relativo al Fondo Social Europeo Plus, sobre actividades de información y publicidad que deben llevar a cabo los beneficiarios en relación con las intervenciones de los Fondos Estructurales. En consecuencia, en todas las medidas de información y comunicación que lleven a cabo, los beneficiarios deberán reconocer el apoyo de los Fondos empleando las acciones que se indican el artículo 21.2.i) del Decreto 170/2022, de 30 de diciembre.

En particular, deberán hacer constar en toda información o publicidad que realicen sobre la actividad objeto de la subvención, que la misma ha sido financiada por el Servicio Extremeño Público de Empleo de la Consejería de Educación y Empleo, con la cofinanciación del Fondo Social Europeo Plus.

Contra la presente resolución, que no pone fin a la vía administrativa, podrán interponer las personas interesadas recurso de alzada ante la titular de la Consejería de Educación y Empleo, de conformidad con lo dispuesto en el apartado tercero de la disposición adicional primera de la Ley 7/2001, de 14 de junio, de creación del Servicio Extremeño Público de Empleo, en el plazo de un mes a contar desde el día siguiente al de su publicación y en los términos previstos por los artículos 121 y 122 de la Ley 39/2015, de 1 de octubre, del Procedimiento Administrativo Común de las Administraciones Públicas.

Mérida, 24 de mayo de 2023.

El Secretario General de Empleo
(PD, Resol. 29/11/2019.
DOE núm. 240, de 16 de diciembre)
El Director General de Planificación y
Evaluación de Políticas Activas de Empleo,
JESÚS SECO GONZÁLEZ



RESOLUCIÓN de 26 de mayo de 2023, de la Dirección General de Planificación y Evaluación de Políticas Activas de Empleo, de concesión de ayudas solicitadas al amparo del Decreto 168/2022, de 30 de diciembre, por el que se establecen las bases reguladoras de las subvenciones para el fomento, consolidación y modernización del empleo autónomo en el ámbito de la Comunidad Autónoma de Extremadura y se aprueba la primera convocatoria de las ayudas de los Programas I, II, III y IV (DOE de 14 de febrero de 2023, núm. 31). (2023062390)



Cofinanciado por
la Unión Europea

JUNTA DE EXTREMADURA

Consejería de Educación y Empleo

Vista la propuesta de resolución, se formula resolución en base a los siguientes,

ANTECEDENTES DE HECHO:

Único. Los beneficiarios que se relacionan en el anexo adjunto a la presente Resolución, solicitaron subvención por el Programa I. Ayudas al establecimiento de personas desempleadas como trabajadores autónomas reguladas por el Decreto 168/2022, de 30 de diciembre, que establece las bases reguladoras de las subvenciones para el fomento, consolidación y modernización del empleo autónomo en el ámbito de la Comunidad Autónoma de Extremadura y que aprueba la primera convocatoria de las ayudas de los Programas I, II, III y IV, para el ejercicio 2023-2024.

FUNDAMENTOS DE DERECHO:

Primero. La competencia para resolver el presenta procedimiento corresponde al Director Gerente del SEXPE a tenor de lo establecido en el artículo 11 del Decreto 168/2022, de 30 de diciembre, si bien, las ha asumido el Secretario General de Empleo, en base al Decreto 87/2019, de 2 de agosto (DOE núm. 150, de 5 de agosto); que ha delegado su ejercicio en el Director General de Planificación y Evaluación de Políticas Activas de Empleo, por Resolución del 29 de noviembre de 2019 (DOE núm. 240, de 16 de diciembre).

Segundo. Queda acreditado expresamente que las personas solicitantes reúnen los requisitos exigidos en el Decreto 168/2022, de 30 de diciembre, en atención a las siguientes circunstancias concurrentes:

- Solicitud instada durante la vigencia de la convocatoria aprobada dentro del plazo establecido en el artículo 9.1 del Decreto 168/2022 de 30 de diciembre.
- A la fecha de alta en RETA o, en su caso en la mutualidad alternativa, las personass solicitante tenían cumplidos dieciocho años, mantenían la condición de desempleados inscritos en un Servicio Público de Empleo y sin ocupación efectiva; desarrollan su actividad económica en Extremadura; y no están incurso en ninguna de las circunstancias recogidas en el artículo 13 de la Ley 6/2011, de 23 de marzo, de Subvenciones de la Comunidad Autónoma de Extremadura.

Cofinanciado por
la Unión Europea

JUNTA DE EXTREMADURA

Consejería de Educación y Empleo

Tercero. Asimismo, se ha verificado que no concurre ninguna de las exclusiones reguladas en el decreto:

- No se trata de una actividad agrícola, ganadera o forestal, ni concurre cualquier otra circunstancia que excluya la aplicación del régimen de mínimos aprobado por el Reglamento (UE) 1407/2013, de la Comisión, de 18 de diciembre de 2013, (DOUE núm. L352, de 24/12/2013), relativo a la aplicación de los artículos 107 y 108 del Tratado de Funcionamiento de la Unión Europea.
- Las personas solicitantes no han sido beneficiarias o causantes de estas ayudas en los tres años anteriores a la fecha de alta en RETA. Tampoco en los seis meses anteriores han ejercido actividad por cuenta propia con alta en el RETA.
- El alta en RETA de los solicitantes no se ha producido como consecuencia de su codición de socios, consejeros o administradores de una sociedad mercantil, sociedad anónima, limitada, cooperativa de trabajo asociado, sociedad civil o sociedad laboral.

En atención a lo anteriormente expuesto y en virtud de las atribuciones conferidas por el ordenamiento jurídico, procede dictar la siguiente,

RESOLUCIÓN:

Primero. Conceder a personas trabajadoras autónomas relacionadas en el anexo adjunto a la resolución, disponible en la dirección

<https://extremaduratrabaja.juntaex.es/descargar.php?modulo=documentos&file=3525> las subvenciones que en el mismo se especifican, con expresión de la cuantía y persona beneficiaria, por un importe total de 270.000 € para un total de 32 personas beneficiarias.

Segundo. Las personas beneficiarias de la subvención vendrán obligadas a:

- Durante al menos los dos años siguientes a la “fecha de alta en RETA” mantenerse ininterrumpidamente en situación de alta en RETA, salvo el supuesto establecido en el artículo 19.5 del decreto regulador, ejerciendo una actividad económica en las mismas condiciones en la que se concedió la subvención.
- Someterse a las actuaciones de comprobación y control de la ayuda ordenadas por órganos competentes autonómicos, nacionales o internacionales.
- Comunicar la obtención de otras ayudas para la misma finalidad, procedente de cualquier Administración, ente público o privado, nacional o internacional, así como cualquier alteración de las condiciones tenidas en cuenta para la concesión de la ayuda, pudiendo dar lugar a la modificación de la Resolución de concesión y en su caso de la cuantía de la subvención.

Cofinanciado por
la Unión Europea

JUNTA DE EXTREMADURA

Consejería de Educación y Empleo

- Cumplir las normas de información y publicidad establecidas en la Comunidad Autónoma de Extremadura.
- Si se ha obtenido la subvención por tratarse de personas desempleadas con domicilio de actividad en un municipio de menos de 5.000 habitantes o ha obtenido una ayuda adicional de 1.000 euros en aplicación del artículo 30.6 de las bases reguladoras, deberán mantener dicha circunstancia durante un periodo mínimo de dos años.
- Cumplir los requisitos y condiciones establecidos con carácter general en el artículo 13 de por la Ley 6/2011, de 23 de marzo, de Subvenciones de la Comunidad Autónoma de Extremadura.
- Asimismo, durante el mismo periodo de dos años, no podrán ejercer las funciones de dirección y gerencia que conlleve el desempeño de cargo de consejero o administrador para una sociedad mercantil, ni ser socio de sociedades anónimas, limitadas, cooperativas de trabajo asociado, sociedades civiles o sociedades laborales, aunque esté integrada en el Régimen Especial de Autónomos de la Seguridad Social.

Tercero. La concesión de la subvención queda condicionada a la veracidad de los datos facilitados por la persona interesada. El incumplimiento de las condiciones u obligaciones establecidas en la normativa reguladora podrá dar lugar al reintegro de las cantidades percibidas y a la exigencia del interés de demora.

Cuarto. El objeto de la subvención concedida es fomentar la creación de empleo mediante ayudas al establecimiento de personas desempleadas como trabajadoras autónomas por cuenta propia.

Quinto. Se le informa que estas ayudas están acogidas al régimen de mínimos de conformidad con cuanto dispone el Reglamento (UE) 1407/2013, de la Comisión, de 18 de diciembre de 2013, (DOUE núm. L352, de 24/12/2013), relativo a la aplicación de los artículos 107 y 108 del Tratado de Funcionamiento de la Unión Europea a las ayudas de mínimos.

Sexto. La subvención concedida está cofinanciada por el Fondo Social Europeo Plus (FSE+) en el marco de programación 2021-2027, con cargo a la prioridad P5: "Empleo Juvenil"; Objetivo específico A) y Línea de actuación 5.A.01: 'Ayudas a la creación de empresas y al autoempleo', con un porcentaje de cofinanciación del 85%.

Además de las obligaciones señaladas en el artículo 12 del decreto de bases reguladoras, para el caso de cofinanciación con Fondos Europeos, se deberán cumplir con las previstas en el artículo 14.2 del citado decreto y en particular:

Cofinanciado por
la Unión Europea

JUNTA DE EXTREMADURA

Consejería de Educación y Empleo

- Mantener registros contables independientes o utilizar códigos de contabilidad apropiados para todas las transacciones relacionadas con la operación, de conformidad con lo dispuesto en el artículo 74.1 a) i) del Reglamento (UE) 2021/1060, del Parlamento Europeo y del Consejo, de 24 de junio de 2021.
- Facilitar en plazo y forma al órgano gestor, toda la información que le solicite en aplicación de la normativa europea y/o comunitaria sobre información y publicidad, así como en cumplimiento del Plan de comunicación correspondiente.

Igualmente queda sujeto a las normas de información y publicidad establecidas en los artículos 47,49,50 y anexo IX del Reglamento (UE) 2021/1060, del Parlamento Europeo y del Consejo, de 24 de junio de 2021, relativo al Fondo Social Europeo Plus, sobre actividades de información y publicidad que deben llevar a cabo los beneficiarios en relación con las intervenciones de los Fondos Estructurales. En consecuencia, en todas las medidas de información y comunicación que lleven a cabo, los beneficiarios deberán reconocer el apoyo de los Fondos empleando las acciones que se indican el artículo 14.2 i) del Decreto 168/2022, de 30 de diciembre.

En particular, deberán hacer constar en toda información o publicidad que realicen sobre la actividad objeto de la subvención, que la misma ha sido financiada por el Servicio Extremeño Público de Empleo de la Consejería de Educación y Empleo, con la cofinanciación del Fondo Social Europeo Plus.

Contra la presente resolución, que no pone fin a la vía administrativa, podrán interponer las personas interesadas recurso de alzada ante la titular de la Consejería de Educación y Empleo, de conformidad con lo dispuesto en el apartado tercero de la disposición adicional primera de la Ley 7/2001, de 14 de junio, de creación del Servicio Extremeño Público de Empleo, en el plazo de un mes a contar desde el día siguiente al de su publicación y en los términos previstos por los artículos 121 y 122 de la Ley 39/2015, de 1 de octubre, del Procedimiento Administrativo Común de las Administraciones Públicas.

Mérida, 26 de mayo de 2023.

El Secretario General de Empleo
(PD, Resol. 29/11/2019.
DOE núm. 240 de 16 de diciembre)
El Director General de Planificación y
Evaluación de Políticas Activas de Empleo,
JESÚS SECO GONZÁLEZ



RESOLUCIÓN de 26 de mayo de 2023, de la Secretaría General, por la que se aprueba la convocatoria de 2023 de las subvenciones destinadas a financiar la realización de acciones formativas con compromiso de contratación dirigidas a personas trabajadoras desempleadas, en el ámbito de la Comunidad Autónoma de Extremadura. (2023062204)



La Ley 30/2015, de 9 de septiembre, por la que se regula el Sistema de Formación Profesional para el Empleo en el ámbito laboral, que continua vigente en aquellos aspectos que no se opongan a la Ley Orgánica 3/2022, de 31 de marzo, y el Real Decreto 694/2017, de 3 de julio, por el que se desarrolla dicha ley, regulan la oferta de formación profesional para el empleo en el ámbito laboral dirigida a personas trabajadoras desempleadas.

El Real Decreto 694/2017, de 3 de julio, no agota el desarrollo reglamentario de la Ley 30/2015, de 9 de septiembre, pues para determinados aspectos, como indica su preámbulo, se considera más adecuada su regulación mediante las correspondientes órdenes ministeriales, a las que se remite para su desarrollo esta norma.

En aplicación de dicha previsión, la Orden TMS/368/2019, de 28 de marzo (BOE n.º 78, de 1 de abril) y la Orden EFP/942, de 23 de septiembre (BOE n.º 239, de 5 de octubre) establecen las bases reguladoras para la concesión de subvenciones públicas destinadas a financiar acciones formativas conducentes y no conducentes a certificados de profesionalidad, respectivamente, dirigidas a personas trabajadoras desempleadas.

En el ámbito de la Comunidad Autónoma de Extremadura, mediante Orden de 27 de marzo de 2023, se adecúa la citada normativa estatal a las peculiaridades propias y las normas de organización y procedimiento de la Administración de la Comunidad Autónoma, regulando la programación, gestión y control de la oferta de formación profesional para el empleo dirigida a personas trabajadoras desempleadas y estableciendo las bases reguladoras de las subvenciones destinadas a su financiación.

El artículo 66.1 a) de dicha orden establece que se tramitarán en régimen de concesión directa, mediante convocatoria abierta, las subvenciones destinadas a financiar las acciones formativas con compromiso de contratación.

El artículo 67 de la citada orden establece que el procedimiento de concesión se iniciará de oficio, precedido de la correspondiente convocatoria, que será publicada en el Diario Oficial de Extremadura (<http://doe.juntaex.es>), en el Portal de Subvenciones de la Comunidad Autónoma de Extremadura (<https://www.infosubvenciones.es/bdnstrans/A11/es/index>), así como



en el Portal de Transparencia de la Junta de Extremadura (<http://gobiernoabierto.juntaex.es.>). El extracto de la convocatoria a que se refiere el artículo 20.8.a) de la Ley 38/2003, de 17 de noviembre, General de Subvenciones se publicará en el Diario Oficial de Extremadura junto con la resolución de aprobación de la misma.

De acuerdo con lo anterior, la presente resolución tiene por objeto aprobar la convocatoria de 2023 de subvenciones destinadas a financiar la realización de acciones formativas con compromiso de contratación dirigidas a personas trabajadoras desempleadas, en el ámbito de la Comunidad Autónoma de Extremadura.

De conformidad con lo establecido en el artículo 23.1 de la Ley 6/2011, de 23 de marzo, de subvenciones de la Comunidad Autónoma de Extremadura, en conexión con el artículo 1.1 de la Ley 7/2001, de 14 de junio, de creación del Servicio Extremeño Público de Empleo y con el Decreto del Presidente 16/2019, de 1 de julio, por el que se modifican la denominación, el número y las competencias de las Consejerías que conforman la Administración de la Comunidad Autónoma de Extremadura, la competencia para aprobar la presente convocatoria corresponde al Secretario General de la Consejería de Educación y Empleo, habiendo delegado el ejercicio de la misma en el Secretario General del Servicio Extremeño Público de Empleo mediante Resolución de 29 de octubre 2020 (DOE n.º 214, de 5 de noviembre).

En su virtud, en ejercicio de las competencias delegadas por el Secretario General de la Consejería de Educación y Empleo (PD, Resolución de 29 de octubre de 2020 DOE n.º 214, de 5 de noviembre), y previa autorización del Consejo de Gobierno, en su sesión celebrada el día 24 de mayo de 2023,

RESUELVO:

Primero. Objeto y bases reguladoras.

1. Se aprueba la convocatoria para el ejercicio de 2023 de subvenciones destinadas a financiar la realización de acciones formativas con compromiso de contratación dirigidas a personas trabajadoras desempleadas, en el ámbito de la Comunidad Autónoma de Extremadura.
2. Las bases reguladoras de la presente convocatoria son las contenidas en la Sección 1ª, disposiciones generales, y la Subsección 1ª, subvenciones destinadas a financiar acciones formativas con compromiso de contratación, de la Sección 3ª, disposiciones aplicables al procedimiento de concesión de subvenciones en régimen de concesión directa, del capítulo IV, Subvenciones destinadas a financiar la oferta formativa dirigida a personas desempleadas, de la Orden de 27 de marzo de 2023 por la que se regula la programación, gestión y



control de la oferta de formación profesional para el empleo dirigida a personas trabajadoras desempleadas y se establecen las bases reguladoras de las subvenciones destinadas a su financiación, en el ámbito de la Comunidad Autónoma de Extremadura (DOE n.º 62, de 30 de marzo)

Segundo. Ejecución de las acciones formativas.

1. De conformidad con lo previsto en el artículo 11 de la Orden de 27 de marzo de 2023, las acciones formativas a impartir estarán referidas a las siguientes especialidades formativas incluidas en el Catálogo de Especialidades Formativas previsto en el artículo 20.3 de la Ley 30/2015, de 9 de septiembre y regulado por Orden TMS/283/2019, de 12 de marzo:

- a) Certificados de profesionalidad vinculados al Catálogo Nacional de Cualificaciones Profesionales.
- b) Especialidades formativas no dirigidas a la obtención de los certificados de profesionalidad, integradas en el referido Catálogo de Especialidades Formativas.

De acuerdo con lo previsto en el apartado 6 del citado artículo 11, por el Servicio Extremeño Público de Empleo se tramitará de oficio la inclusión en el Catálogo de Especialidades Formativas de aquellas especialidades formativas derivadas de la programación de acciones formativas con compromiso de contratación financiadas con cargo a la presente convocatoria.

2. Las acciones formativas se ejecutarán en la modalidad presencial.
3. De acuerdo con lo establecido en el artículo 12 de la citada orden, las acciones formativas financiadas con cargo a la presente convocatoria llevarán añadido un módulo de "Inserción laboral, sensibilización medioambiental y en la igualdad de género" (FCOO03) de 10 horas.
4. Con arreglo a lo previsto en el artículo 17.3 de dicha orden, la ejecución de las acciones formativas financiadas con cargo a la presente convocatoria tiene carácter plurianual.
5. Las acciones formativas deberán ejecutarse dentro del periodo comprendido entre el día siguiente al de la notificación de la resolución de concesión de la subvención y el día 1 de octubre de 2024, ambos inclusive.
6. Según lo previsto en el artículo 17.5 de la Orden de 27 de marzo de 2023, la ejecución de las acciones formativas deberá llevarse a cabo de acuerdo con las instrucciones y criterios, así como con la tramitación de la documentación que determine la Secretaría General del



Servicio Extremeño Público de Empleo en la Guía de Gestión Administrativa a que hace mención la disposición adicional tercera de dicha orden.

Tercero. Personas beneficiarias.

1. Con arreglo a lo previsto en el artículo 69.1 de la Orden de 27 de marzo de 2023, podrán ser beneficiarias de las subvenciones previstas en esta convocatoria las siguientes empresas o entidades que asuman el compromiso de contratación de un porcentaje de las personas formadas, en los términos establecidos en el artículo 10 y en el artículo 93 de la referida orden:

a) Las entidades de formación que, a fecha de presentación de la solicitud, se encuentren acreditadas y/o inscritas en el correspondiente Registro de Entidades de Formación, en la modalidad presencial, para las especialidades formativas objeto de formación, debiendo disponer, en el momento de iniciar la formación, de instalaciones en el territorio de la Comunidad Autónoma de Extremadura debidamente inscritas y/o acreditadas que permitan la impartición de las especialidades formativas solicitadas. De acuerdo con lo establecido en el artículo 15.3 de la Ley 30/2015, de 9 de septiembre, las instalaciones y recursos podrán ser propios o bien de titularidad de terceras entidades privadas o públicas cuando ello no implique subcontratar la ejecución de la actividad formativa, debiendo aportar en este caso el correspondiente acuerdo o contrato de disponibilidad.

b) Las empresas o entidades con centros de trabajo en la Comunidad Autónoma de Extremadura, que asuman para sí mismas el compromiso de contratación del alumnado formado.

2. Las entidades beneficiarias a que hace referencia la letra a) podrán asumir el compromiso de contratación directamente o mediante acuerdos o convenios con empresas con centros de trabajo en la Comunidad Autónoma de Extremadura, que serán las que efectúen la contratación del alumnado formado. En este caso, será la entidad de formación beneficiaria quién asumirá la responsabilidad de la ejecución de la actividad formativa subvencionada y del cumplimiento del compromiso de contratación.

Cuarto. Financiación.

1. La cuantía total máxima de las subvenciones convocadas mediante la presente resolución asciende a 1.500.000,00 euros, con cargo a los créditos autorizados en las siguientes aplicaciones presupuestarias, proyectos de gastos y anualidades, con fuente de financiación de Transferencias del Estado:



- a) Acciones formativas conducentes a certificados de profesionalidad: Proyecto de gasto 20210292 "Certificados de profesionalidad. Cualificaciones y FP. Iniciativas formación trabajadores desempleados"

Aplicación presupuestaria	2023	2024	TOTAL
130080000G/242B/47000TE2400800120210292	375.000,00 €	375.000,00 €	750.000,00 €
130080000G/242B/48000TE2400800120210292	125.000,00 €	125.000,00 €	250.000,00 €
TOTAL	500.000,00 €	500.000,00 €	1.000.000,00 €

- b) Acciones formativas no conducentes a certificados de profesionalidad: Proyecto de gasto 20020501 "Iniciativas de formación profesional dirigidas a trabajadores desempleados".

Aplicación presupuestaria	2023	2024	TOTAL
130080000G/242B/47000TE2400100220020501	187.500,00 €	187.500,00 €	375.000,00 €
130080000G/242B/48000TE2400100220020501	62.500,00 €	62.500,00 €	125.000,00 €
TOTAL	250.000,00 €	250.000,00 €	500.000,00 €

2. Las cuantías anteriores podrán aumentarse en función de las disponibilidades presupuestarias. De producirse el agotamiento del crédito presupuestario y no procederse a efectuar las modificaciones correspondientes o no existir nuevas disponibilidades presupuestarias, por la Consejería de Educación y Empleo se declarará terminado el plazo de vigencia de la presente convocatoria y efectuar su anuncio en el Diario Oficial de Extremadura (<http://doe.juntaex.es>), en el Portal de Subvenciones de la Comunidad Autónoma de Extremadura (<https://www.infosubvenciones.es/bdnstrans/A11/es/index>), con la consiguiente inadmisión de las solicitudes posteriormente presentadas.

Quinto. Cuantía individualizada de la subvención.

1. De conformidad con lo previsto en el artículo 70 de la Orden de 27 de marzo de 2023, la cuantía máxima de la subvención a conceder por cada acción formativa se determinará mediante el producto del número de horas de la misma por el número de alumnado programado y por el importe del módulo específico establecido para la correspondiente especialidad formativa, según lo indicado en el anexo I de la presente resolución.

El importe del módulo económico aplicable al módulo de formación complementaria "Inserción laboral, sensibilización medioambiental y en la igualdad de género" (FC0003), será el establecido para la acción formativa en la que se programe.



2. Una vez ejecutada la acción formativa, la cuantía definitiva de la subvención se determinará por el resultado de multiplicar el número de alumnos/as participantes que se considera que han finalizado la formación por las horas de formación y por el módulo económico específico establecido para la correspondiente especialidad formativa. En ningún caso la cuantía definitiva podrá superar la cuantía de la subvención inicialmente concedida.

En las acciones formativas presenciales se considerará que un/a alumno/a ha finalizado la formación cuando haya asistido, al menos, al 75 por ciento de la duración de la acción formativa.

Para el cálculo anterior las faltas de asistencia debidamente justificadas se considerarán a efectos del cómputo de dicha asistencia. En el supuesto de que a un/a alumno/a participante se le hubiera eximido de la realización de algún módulo formativo, a excepción del módulo de formación práctica en centros de trabajo, en acciones formativas conducentes a certificados de profesionalidad, o estuviera exento de la realización de algún módulo de formación complementaria, las horas correspondientes los módulos formativos exentos se considerarán a efectos del cómputo de asistencia.

En el caso de que haya plazas vacantes o si se produjeran abandonos de las personas participantes, se podrán incorporar otras personas a la formación en lugar de aquellas. Esta sustitución se admitirá siempre que se produzca dentro del 25 por ciento, de la duración de la acción formativa, salvo cuando se trate de acciones formativas vinculadas a certificados de profesionalidad, en cuyo caso únicamente se admitirá la sustitución, siempre que no se haya superado dicho porcentaje, si se produce durante los primeros cinco días lectivos desde el inicio de la acción formativa.

Cuando se programen certificados de profesionalidad completos a impartir de forma modular, con el fin de facilitar el acceso a cada uno de los módulos que integran el certificado, se podrán incorporar alumnos/as durante los primeros cinco días lectivos desde el inicio de cada uno de los módulos programados o no se haya superado el 25 por ciento de su duración, teniendo en cuenta la opción que primero se cumpla de entre las dos anteriores, siempre que el/la alumno/a que se va a incorporar cumpla con los requisitos de acceso a la formación requeridos en el artículo 20.2 del Real Decreto 34/2008, de 18 de enero, por el que se regulan los certificados de profesionalidad.

A efectos de su consideración como alumnos/as que finalizan la formación, en el caso de acciones formativas completas no conducentes a certificados de profesionalidad, si los abandonos se produjeran con posterioridad al 25 por ciento de la duración de la acción formativa, se admitirán desviaciones por acción formativa de hasta un 15 por ciento del



número de participantes que las hubieran iniciado. En el caso de acciones formativas completas conducentes a certificados de profesionalidad, si los abandonos se produjeran después de los primeros cinco días lectivos desde el inicio de la acción formativa, dicho porcentaje será de hasta un 20 por ciento del número de participantes que hubieran iniciado la acción formativa.

Se considerará que han finalizado la acción formativa aquellos/as alumnos/as que tuvieran que abandonarla por haber encontrado empleo, siempre que hubiesen realizado, al menos, el 15% de la actividad formativa y que la contratación se produzca en un plazo no superior a un mes a contar desde el último día de asistencia a la acción formativa. Igualmente, se considerará que han finalizado la acción formativa aquellas personas participantes que hayan causado baja en el curso por enfermedad o accidente acreditado, siempre que en ambos supuestos hubiesen realizado un porcentaje de, al menos, el 15% por ciento de la actividad formativa.

Por último, también se considerará que ha finalizado la formación a efectos de determinar la cuantía definitiva de la subvención, el alumnado que haya sido excluido de la acción formativa por incumplimiento de la obligación de asistir y seguir con aprovechamiento la acción formativa y mantener una actitud positiva en relación con el aprendizaje, en los términos establecidos en el artículo 21.2 b) de la Orden de 27 de marzo de 2023.

Sexto. Compromiso de contratación.

1. De acuerdo con lo establecido en el artículo 10 de la Orden de 27 de marzo de 2023, las acciones formativas deberán incluir un compromiso de contratación sobre un porcentaje del total de personas trabajadoras formadas, que no podrá ser inferior al 40 por ciento de las mismas, que deberá ejecutarse en las condiciones previstas en los artículos 10 y 93 de la citada orden.

A efectos del párrafo anterior, se entiende "persona trabajadora formada" el/la alumno/a que finaliza la formación con evaluación positiva.

2. Según lo previsto en el artículo 69.2 de la Orden de 27 de marzo de 2023, en el caso de las entidades beneficiarias a que hace referencia la letra a) del resuelto tercero, podrán asumir el compromiso de contratación directamente o mediante acuerdos o convenios con empresas con centros de trabajo en la Comunidad Autónoma de Extremadura, que serán las que efectúen la contratación del alumnado formado. En este caso, será la entidad de formación beneficiaria quién asumirá la responsabilidad de la ejecución de la actividad formativa subvencionada y del cumplimiento del compromiso de contratación.



En el caso de las empresas o entidades beneficiarias a que hace referencia la letra b) del resuelvo tercero, el compromiso de contratación lo asumen éstas directamente, mediante la contratación de las personas formadas en sus centros de trabajo.

Séptimo. Subcontratación.

Con arreglo a lo previsto en el artículo 69.3 de la Orden de 27 de marzo de 2023, las empresas o entidades beneficiarias a que hace mención la letra b) del resuelvo tercero, podrán subcontratar con terceros, por una sola vez, la ejecución de la actividad formativa subvencionada, de acuerdo con las siguientes condiciones previstas en dicho artículo:

- a) La subcontratación de la ejecución de la actividad formativa deberá formalizarse con entidades de formación, que se encuentren acreditadas y/o inscritas en el correspondiente Registro de Entidades de Formación, para las especialidades formativas objeto de la formación, debiendo disponer, en el ámbito territorial de la Comunidad Autónoma de Extremadura, de instalaciones debidamente acreditadas y/o inscritas que permitan la impartición de las especialidades formativas solicitadas, en los términos indicados en la letra a) del apartado 1 del citado artículo 69.
- b) En todo caso, la entidad beneficiaria asumirá la total responsabilidad de la ejecución de la actividad formativa subvencionada y del cumplimiento del compromiso de contratación frente al órgano concedente de la subvención.
- c) Las empresas o entidades beneficiarias deberán contar con medios propios para las funciones de planificación y coordinación del proyecto, asumiendo, en todo caso, la responsabilidad de la ejecución de la actividad subvencionada y el cumplimiento del compromiso de contratación frente al órgano concedente de la subvención.
- d) Tanto las personas beneficiarias como las personas subcontratistas, en su caso, deberán asegurar el desarrollo satisfactorio de las funciones de los organismos de seguimiento y control de las actividades formativas y de la aplicación y justificación de las subvenciones concedidas.
- e) Cuando la actividad concertada con terceros exceda del 20 por 100 del importe de la subvención y dicho importe sea superior a 60.000 euros, la subcontratación estará sometida al cumplimiento de los siguientes requisitos:
 1. Que el contrato se celebre por escrito.
 2. Que la celebración del mismo se autorice previamente por el órgano concedente de la subvención.



f) En ningún caso podrá concertarse por el beneficiario la ejecución total o parcial de las actividades subvencionadas con personas o entidades a que hace mención el artículo 33.7 de la Ley 6/2011, de 23 de marzo, de Subvenciones de la Comunidad Autónoma de Extremadura.

De acuerdo con dicho precepto legal, se podrá subcontratar con personas o entidades vinculadas con el beneficiario, cuando concurren las siguientes circunstancias:

1ª. Que la contratación se realice de acuerdo con las condiciones normales de mercado.

2ª. Que se obtenga la previa autorización del órgano concedente.

Las autorizaciones previas del órgano concedente a que hacen referencia las letras e) y f) anteriores, podrán realizarse de forma expresa en la resolución de concesión de la subvención, o bien mediante resolución posterior emitida en el plazo de un mes a contar la fecha en que la solicitud haya tenido entrada en el registro del órgano competente para su tramitación, a la que deberá acompañarse el contrato que se prevé formalizar. Transcurrido dicho plazo sin que se haya notificado dicha resolución, se entenderá otorgada la correspondiente autorización.

g) El órgano concedente podrá comprobar, dentro del período de prescripción, el coste, así como el valor de mercado de las actividades subcontratadas, al amparo de las facultades que le atribuyen los artículos 37 y 38 de la Ley 6/2011, de 23 de marzo.

Octavo. Solicitudes: modelos, forma de presentación, documentación adjunta.

1. Las solicitudes de subvención, debidamente cumplimentadas y firmadas por la persona física o la persona que ostente la representación legal de la entidad en el caso de personas jurídicas, se formalizarán en el modelo normalizado establecido como anexo II a la presente resolución, que estará disponible en el punto de acceso general electrónico de los servicios y trámites <https://www.juntaex.es> dentro del correspondiente trámite.
2. Las entidades solicitantes suscribirán una declaración responsable, que estará contenida en el anexo de solicitud, del cumplimiento de las condiciones para el acceso a las subvenciones, sin perjuicio de la posibilidad de que el órgano gestor de las ayudas consulte los sistemas de información correspondientes para verificar el cumplimiento de las condiciones de las beneficiarias de la subvención. Esta comprobación podrá realizarse con anterioridad o posterioridad a la concesión de las subvenciones. En caso de detectarse el incumplimiento de alguna condición, procederá la denegación de la subvención o la declaración de pérdida del derecho a la subvención concedida y, en su caso, exigencia de reintegro.



3. El órgano competente en la tramitación de este procedimiento, que incluye una actividad de tratamiento de datos personales, tiene atribuida la potestad de verificación de los datos personales de la persona solicitante, en el caso en que la persona solicitante sea una persona física, o de la persona que ostente la representación legal, en el caso en que la entidad solicitante sea una persona jurídica, manifestados en el anexo de solicitud de la ayuda, en virtud de la disposición adicional octava de la Ley Orgánica 3/2018, de 5 de diciembre, de Protección de Datos Personales y garantías de los derechos digitales.
4. De conformidad con lo previsto en el artículo 12.8 de la Ley 6/2011, de 23 de marzo, de Subvenciones de la Comunidad Autónoma de Extremadura, según la redacción dada por el artículo 33 de la Ley 5/2022, de 25 de noviembre, de medidas de mejora de los procesos de respuesta administrativa a la ciudadanía y para la prestación útil de los servicios públicos, el órgano gestor comprobará de oficio, con carácter previo a la concesión y a los pagos de las subvenciones, que la persona o entidad beneficiaria se encuentra al corriente en el cumplimiento de sus obligaciones con la Hacienda del Estado, frente a la Seguridad Social y que no tiene deudas con la Hacienda Autonómica, siempre que conste en el procedimiento el consentimiento expreso de la persona interesada. De no otorgar dicho consentimiento, la persona interesada deberá presentar las certificaciones correspondientes, que tendrán validez durante el plazo de seis meses a contar desde la fecha de expedición, salvo que reglamentariamente se establezca otro plazo.
5. Junto con las solicitudes deberá presentarse la siguiente documentación:
 - a) Modelo normalizado de solicitud de concesión de la subvención, establecido en el Anexo II, que deberá cumplimentarse obligatoriamente en la herramienta informática habilitada al efecto por el Servicio Extremeño Público de Empleo, ubicada en la web <https://extremaduratrabaja.juntaex.es/>.
 - b) En caso de persona jurídica, acreditación de la representación legal de la entidad solicitante, mediante poder suficiente, en el caso de que se oponga a su obtención marcando la casilla correspondiente en el anexo de solicitud. Cuando la entidad no se oponga a su consulta, para la comprobación de oficio del documento de representación legal por el órgano gestor, la entidad deberá indicar el Código Seguro de Verificación (CSV) en el anexo de solicitud. En caso de no aportar dicho código, la entidad deberá aportar el documento de representación.
 - c) En el caso de persona jurídica, copia de la escritura pública o documento de constitución y/o de los estatutos debidamente legalizados e inscritos en el Registro correspondiente, a no ser que dicho documento ya se halle en poder de la Administración, en cuyo caso



deberá indicarse en el apartado correspondiente de la solicitud, haciendo constar en qué momento y ante qué órgano administrativo presentó dicho documento. Se exceptúa de la presentación de estos documentos a las administraciones o entidades públicas.

- d) Certificados que acrediten que la entidad solicitante de la ayuda se encuentra al corriente de sus obligaciones tributarias con la Hacienda del Estado, frente a la Seguridad Social y que no tiene deudas con la Hacienda de la Comunidad Autónoma de Extremadura, cuando no conste el consentimiento expreso en el anexo de solicitud para que el órgano gestor recabe de oficio dichos datos.
 - e) Documento relativo al compromiso de contratación, según el modelo incluido en el formulario de solicitud que se acompaña como anexo II y, en su caso, el documento en el que se formalice la subcontratación en la ejecución de la acción formativa.
 - f) En su caso, solicitud de autorización previa y copia del documento (sin firmar), en el que se formalice la subcontratación en la ejecución de la acción formativa (artículo 33.3 Ley 6/2011, de 23 de marzo) y/o solicitud de autorización previa para subcontratar con persona vinculada (artículo 33.7 d) Ley 6/2011, de 23 de marzo).
 - g) Programa formativo de la especialidad a impartir, en el caso de solicitar la impartición de especialidades formativas no incluidas en el Catálogo de Especialidades Formativas previsto en el artículo 20.3 de la Ley 30/2015 de 9 de septiembre.
6. No será necesario aportar los documentos señalados en las letras b), c) anteriores en el caso de que en la solicitud de subvención se formule declaración responsable sobre la incorporación y vigencia de los mismos en el expediente de acreditación y/o inscripción en el Registro de Centros y Entidades de Formación Profesional para la Empleo de la Comunidad Autónoma de Extremadura.
7. Con arreglo a lo previsto en el artículo 23.5 de la Ley 6/2011, de 23 de marzo, si la solicitud no reúne los requisitos exigidos, se requerirá a la persona interesada para que, en un plazo de 10 días hábiles, subsane la falta o acompañe los documentos preceptivos, a través de la sede electrónica, con indicación de que, si así no lo hiciera, se le tendrá por desistido de su petición, de conformidad con el artículo 68.1 de la Ley 39/2015, de 1 de octubre, del Procedimiento Administrativo Común de las Administraciones Públicas, previa resolución que deberá ser dictada en los términos previstos en el artículo 21 de la citada Ley.

Noveno. Plazo de presentación de solicitudes.

Las entidades solicitantes podrán presentar sus solicitudes dentro del plazo máximo de vigencia de la presente convocatoria, previsto en el apartado 3 de resuelvo decimotercero.



Décimo. Forma de presentación de las solicitudes.

1. Las solicitudes de subvención deberán formalizarse en el modelo normalizado establecido como anexo II, que deberá cumplimentarse obligatoriamente en la herramienta informática habilitada al efecto por el Servicio Extremeño Público de Empleo, ubicada en la web <https://extremaduratrabaja.juntaex.es/>.

Una vez cumplimentado dicho modelo en todos sus extremos y firmado de forma electrónica por la persona física o la persona que ostente la representación legal de la entidad en el caso de personas jurídicas, deberá generarse el documento en formato pdf, para ser adjuntado a través del correspondiente registro electrónico, según lo indicado en el apartado siguiente.

2. Las solicitudes de subvención se podrán presentar:
 - a) A través del Registro Electrónico General, de la Sede electrónica de la Junta de Extremadura (<https://sede.gobex.es/SEDE/registroGeneral/registroGeneral.jsf>), dirigidas a la Secretaría General del Servicio Extremeño Público de Empleo (DIR3 es A11029832), y adjuntando, en formato pdf, los documentos indicados en el resuelvo octavo.
 - b) En cualquiera de los registros electrónicos previstos en el artículo 16.4 de la Ley 39/2015, de 1 de octubre, del Procedimiento Administrativo Común de las Administraciones Públicas, dirigidas a la Secretaría General del Servicio Extremeño Público de Empleo (DIR3 es A11029832), y adjuntando, en formato pdf, los documentos indicados en el resuelvo octavo.
3. Si la solicitud se presentara presencialmente, se requerirá a la persona interesada para que la subsane a través de su presentación electrónica. A estos efectos, se considerará como fecha de presentación de la solicitud aquella en la que haya sido realizada la subsanación, según lo previsto en el artículo 68.4 de la Ley 39/2015, de 1 de octubre.
4. En supuestos de interrupción no planificada en el funcionamiento de registro electrónico, y siempre que sea posible, se dispondrán de las medidas para que la usuaria resulte informada de esta circunstancia.

En tales supuestos, si se produjera la interrupción del servicio, u otras incidencias técnicas que haya imposibilitado el funcionamiento ordinario del sistema o aplicación que corresponda, y hasta que el problema se solucione, el órgano gestor de la ayuda mediante resolución publicada en la sede electrónica, podrá determinar una ampliación de los plazos no vencidos, según lo dispuesto en el artículo 32.4 de la Ley 39/2015, de 1 de octubre.



5. La gestión y operativa de tramitación electrónica se ajustará en todo caso a lo establecido en la Ley Orgánica 3/2018, de 5 de diciembre, de Protección de Datos Personales y garantía de los derechos digitales y en el Reglamento General de Protección de Datos 2016/679 (UE) de 27 de abril de 2016.

Undécimo. Comunicaciones entre la Administración y las personas solicitantes.

1. Las comunicaciones en todas las actuaciones que se realicen en el procedimiento de concesión de las subvenciones para financiar las acciones formativas, así como en las actuaciones de seguimiento y en los posibles procedimientos de reintegro que se puedan iniciar, así como en cualquier otro procedimiento a realizar para la gestión de dichas ayudas, se realizarán a través de los medios electrónicos habilitados a tal efecto.
2. De conformidad con lo establecido en el artículo 43 de la Ley 39/2015, de 1 de octubre, del Procedimiento Administrativo Común de las Administraciones Públicas, las notificaciones de los actos administrativos para la tramitación de los procedimientos indicados en el apartado anterior, se realizarán mediante publicación en la sede electrónica del órgano concedente, surtiendo ésta todos los efectos de notificación practicada mediante comparecencia en sede electrónica de la Junta de Extremadura de las personas interesadas, entendiéndose practicadas desde el momento en que se produzca el acceso a su contenido. Complementariamente a la notificación practicada por el sistema establecido en el párrafo anterior y únicamente con efectos informativos, la solicitante recibirá un aviso en la dirección de correo electrónico que conste en la solicitud de la ayuda, mediante el cual se le indicará que se ha producido una notificación a cuyo contenido podrá acceder a través del apartado habilitado a tal efecto en la web <https://sede.gobex.es/SEDE/>.
3. Excepcionalmente, para asegurar la eficacia de las actuaciones administrativas podrá realizarse la notificación a través de medios no electrónicos.
4. Cuando la notificación se realice por distintos cauces, se tomará como fecha de notificación aquélla que se hubiera producido en primer lugar, según lo previsto en el artículo 41.7 de la Ley 39/2015, de 1 de octubre, del Procedimiento Administrativo Común de las Administraciones Públicas.
5. Las personas solicitantes podrán consultar en todo momento el estado del expediente administrativo a través de la sede electrónica.

Duodécimo. Identificación y firma de las solicitantes.

1. Las personas o entidades solicitantes podrán identificarse electrónicamente a través de cualquiera de los sistemas previstos en el artículo 9.2 de la Ley 39/2015, de 1 de octubre,



del Procedimiento Administrativo Común de las Administraciones Públicas y en el artículo 34 del Decreto 225/2014, de 14 de octubre, de régimen jurídico de administración electrónica de la Comunidad Autónoma de Extremadura.

2. Los sistemas de firmas admitidos a través de medios electrónicos son los establecidos en el artículo 10.2 de la citada Ley 39/2015, de 1 de octubre y el artículo 35 del citado Decreto 225/2014, de 14 de octubre.
3. La acreditación de su identidad se entenderá con el propio acto de la firma utilizando cualquiera de los sistemas de firmas mencionados en el apartado anterior.
4. Las personas interesadas deberán disponer para la autenticación y para la firma electrónica de certificado electrónico en vigor y si no disponen de ellos pueden obtenerlo en la dirección electrónica <http://www.cert.fnmt.es/> o con el DNI electrónico y la dirección electrónica donde puede obtenerlo:
https://www.dnielectronico.es/PortalDNIe/PRF1_Cons02.action?pag=REF_009

Decimotercero. Procedimiento de concesión y convocatoria.

1. De conformidad con lo establecido en el artículo 66.1 a) de la Orden de 27 de marzo de 2023, las subvenciones se tramitarán en régimen de concesión directa, mediante convocatoria abierta.
2. Según lo previsto en el artículo 67.1 de dicha orden, las subvenciones podrán irse concediendo conforme se vayan solicitando por las personas interesadas, en la cuantía individualizada que resulte de la aplicación, siempre que exista crédito presupuestario en las aplicaciones y proyectos presupuestarios fijados en la presente convocatoria.

Cuando sea necesario determinar la prelación temporal entre las solicitudes, se considerará, por este orden, fecha y hora de presentación de la solicitud a través del correspondiente registro, siempre que la misma estuviese completa. En caso de que la solicitud no estuviera completa, se considerará el mismo orden, una vez que se haya procedido a su subsanación.

3. De acuerdo con lo previsto en el artículo 67.3 de la Orden de 27 de marzo de 2023, el plazo máximo de vigencia de la presente convocatoria, a los efectos de presentación de solicitudes, será de un año, a contar desde el día siguiente al de la publicación de la presente resolución de convocatoria y del extracto de la misma en el Diario Oficial de Extremadura (<http://doe.juntaex.es>).



Decimocuarto. Órganos competentes para la ordenación e instrucción del procedimiento de concesión.

De conformidad con lo previsto en el artículo 44 de la Orden de 27 de marzo de 2023, el órgano de ordenación e instrucción del procedimiento de concesión de las subvenciones convocadas mediante la presente resolución será el Servicio de Gestión de la Formación para el Empleo, adscrito a la Secretaría General del Servicio Extremeño Público de Empleo, que realizará de oficio cuantas actuaciones estime necesarias para la determinación, conocimiento y comprobación de los datos en virtud de los cuales debe formularse la propuesta de resolución.

El órgano instructor deberá emitir un informe en el que conste que de la información que obra en su poder se desprende que los beneficiarios de las subvenciones cumplen todos los requisitos necesarios para acceder a las mismas.

Decimoquinto. Resolución.

1. De acuerdo con lo previsto en el artículo 45 de la Orden de 27 de marzo de 2023, la competencia para resolver el procedimiento de concesión de las subvenciones previstas en la presente resolución se atribuye al titular de la Dirección Gerencia del Servicio Extremeño Público de Empleo o persona en quien delegue.
2. El plazo máximo para resolver y notificar la resolución del procedimiento será de tres meses, y se computará desde la fecha de presentación de la solicitud. Transcurrido dicho plazo sin haberse notificado resolución expresa, la solicitud podrá entenderse desestimada, de conformidad con lo establecido en el artículo 22.5 de la Ley 6/2011, de 23 de marzo.
3. Según lo previsto en el artículo 72.2 de la Orden de 27 de marzo de 2023, en caso de otorgamiento de la subvención, la resolución deberá contener referencia el compromiso de contratación en términos cuantitativos de las personas trabajadoras a formar y se determinarán los procedimientos para fijar la propuesta de programación, selección de participantes, gestión y seguimiento de la acción formativa, así como mecanismos objetivos de control de calidad de la formación impartida.
4. La resolución de concesión de la subvención estará sometida a la condición resolutoria de la acreditación por parte de la persona beneficiaria del cumplimiento de los requisitos de superficies, instalaciones y medios para poder impartir la acción formativa subvencionada.

El cumplimiento de los citados requisitos se comprobará por el Servicio Extremeño Público de Empleo con anterioridad al inicio de las acciones formativas, debiendo mantenerse durante toda la ejecución de las mismas.



5. Una vez dictada y notificada la resolución de concesión, el beneficiario podrá solicitar su modificación, de acuerdo con el régimen establecido en el artículo 73 de la Orden de 27 de marzo de 2023.

De acuerdo con lo previsto en dicho precepto, no se admitirán solicitudes de modificación de la resolución de concesión basadas en una pretendida subrogación del derecho a la subvención concedida, como consecuencia del cambio de titularidad del centro o entidad de formación beneficiaria producido con posterioridad a la presentación de la solicitud de subvención. En este caso, una vez comprobada la citada alteración, se resolverá la pérdida del derecho a la subvención concedida y, en su caso, el reintegro de las cantidades anticipadas, más los intereses de demora que correspondan, de acuerdo con lo previsto en el artículo 49 de la Orden de 27 de marzo de 2023.

6. Contra la resolución que ponga fin al procedimiento se podrá interponer recurso de alzada ante la Consejera de Educación y Empleo o persona en quien delegue, en el plazo de un mes contado a partir del día siguiente al de su notificación, de conformidad con lo dispuesto en la disposición adicional primera de la Ley 7/2001, de 14 de junio, de creación del Servicio Extremeño Público de Empleo y en los términos establecidos en los artículos 121 y 122 de la Ley 39/2015, de 1 de octubre, del Procedimiento Administrativo Común de las Administraciones Públicas.

Decimosexto. Personas destinatarias de la formación y colectivos prioritarios.

1. Podrán participar en las acciones formativas con compromiso de contratación las personas trabajadoras desempleadas a que hace mención el artículo 18 de la Orden de 27 de marzo de 2023 y de acuerdo con las condiciones establecidas en dicho artículo.
2. De conformidad con lo previsto en el artículo 7.4 de la citada orden, también podrán participar en dicha oferta formativa las personas que se encuentren ocupadas al inicio de la acción formativa o, en su caso, en el momento de su incorporación a la misma, en un porcentaje no superior al 30 por ciento del total de participantes programados, en los términos indicados en el artículo 18 de la dicha orden.
3. De acuerdo con las previsiones contenidas en el artículo 18 de la Orden de 27 de marzo de 2023, se establecen las siguientes prioridades de participación, según el orden de prelación que se cita:
 - a) Mujeres.
 - b) Personas menores de 30 años.



- c) Personas con discapacidad.
- d) Personas afectadas y víctimas del terrorismo y de la violencia de género.
- e) Personas desempleadas de larga duración.
- f) Personas mayores de 45 años.
- g) Personas en riesgo de exclusión social.

En todo caso, en la selección del alumnado tendrán siempre prioridad aquellas personas trabajadoras desempleadas que hayan recibido un servicio de orientación profesional en el que esté especialmente recomendada la participación en la acción formativa.

4. Sin perjuicio de lo anterior, en la selección podrá reservarse una o varias plazas de la acción formativa, para aquellas personas que tengan realizados uno o varios módulos y/o unidades formativas del mismo, según lo previsto en el artículo 33 de la Orden ESS/1897/2013, de 10 de octubre, por la que se desarrolla el Real Decreto 34/2008, de 18 de enero. Esta reserva también podrá ser de aplicación para las personas que han obtenido estas acreditaciones parciales mediante el procedimiento regulado en la Orden de 27 de julio de 2022 por la que se convoca de forma permanente el procedimiento abierto para la evaluación y acreditación de competencias profesionales adquiridas a través de la experiencia laboral o de vías no formales de formación en la Comunidad Autónoma de Extremadura.
5. No se podrá seleccionar como alumnado a aquellos/as solicitantes que hayan realizado la misma acción formativa y la hubieran superado con evaluación positiva ni a los que hayan causado baja voluntaria, sin causa justificada, en otra acción formativa de la misma convocatoria o programación.

Además, en el baremo y/o pruebas que se establezcan en el procedimiento de selección, podrán determinarse como no prioritarios/as para el acceso a las acciones formativas a aquellos/as alumnos/as que hayan abandonado injustificadamente acciones formativas de convocatorias o programaciones anteriores.

6. La selección del alumnado se llevará a cabo por el personal técnico del Servicio Extremeño Público de Empleo encargado del seguimiento de las acciones formativas, con la colaboración de los centros y entidades de formación, entre personas trabajadoras que cumplan los requisitos para participar en dichas acciones, de acuerdo con el baremo y/o pruebas que se establezcan por el Servicio Extremeño Público de Empleo, a los que se dará publicidad, con anterioridad a dicha selección, en el punto de acceso general electrónico de los servicios y trámites <https://www.juntaex.es> centro del correspondiente trámite.



El baremo y/o pruebas serán acordes al perfil de la acción formativa y tendrán en cuenta, entre otros criterios, los objetivos fijados en la programación de la oferta formativa, las características de las acciones formativas incluidas en la programación, las necesidades de formación de las personas trabajadoras, los colectivos prioritarios, así como el principio de igualdad de oportunidades entre ambos sexos.

Decimoséptimo. Prácticas profesionales no laborales en empresas.

1. Las acciones formativas que se financien con cargo a la presente convocatoria deberán complementarse con la realización de prácticas profesionales no laborales en empresas, en los términos previstos en la sección 6ª de la Orden de 27 de marzo de 2023, así como en la propia resolución de concesión.

La formación que se imparta mediante dichas prácticas profesionales habrá de estar en consonancia con el contenido de la acción formativa y deberá seguirse conforme al correspondiente programa de actividades y de evaluación de las mismas.

2. En el caso de que la persona beneficiaria sea una empresa, la ejecución de las prácticas deberá realizarse en alguno de los centros de trabajo de dicha empresa, en las condiciones que para este tipo de prácticas previstas sean de aplicación, según lo establecido en el artículo 27 de la Orden de 27 de marzo de 2023 y en la Guía de Gestión Administrativa aprobada por la Secretaría General del Servicio Extremeño Público de Empleo.
3. El incumplimiento del compromiso de prácticas producirá los efectos previstos en el artículo 76.2 e) de la Orden de 27 de marzo de 2023.

Decimoctavo. Pago y justificación de las subvenciones.

1. De conformidad con lo previsto en el artículo 74 de la Orden de 27 de marzo de 2023, el pago de las subvenciones convocadas mediante la presente resolución, se realizará de la siguiente forma:

- a) Un primer pago anticipado del 50 % de la subvención, una vez notificada la resolución de concesión, previa solicitud de la entidad beneficiaria, acreditación del inicio de la actividad formativa y presentación, en su caso, de garantía que cubra el importe del pago anticipado.

Se entenderá por inicio de la actividad formativa el comienzo efectivo de la acción formativa aprobada o la ejecución de las siguientes actuaciones dirigidas a la puesta en marcha de la misma:



- 1) Comunicación al personal técnico encargado del seguimiento de la actividad formativa de la fecha prevista para el inicio de la acción formativa, lo que permitirá la difusión de la misma en el punto de acceso general electrónico de los servicios y trámites <https://www.juntaex.es>, a efectos de la inscripción del alumnado.
- 2) Realización de la publicidad dirigida a la captación de participantes.
- 3) Disponibilidad y puesta a disposición de las aulas y medios materiales necesarios para impartir la acción formativa aprobada.
- 4) Comunicación al personal técnico encargado del seguimiento de la actividad formativa del personal docente encargado de impartir la acción formativa.
- 5) Disposición del material docente y didáctico necesario para la impartición de la acción formativa.

La justificación de la realización de las citadas actuaciones se acreditará mediante declaración responsable dirigida al órgano concedente de la subvención, que podrá realizar las comprobaciones necesarias para asegurar la efectividad de las comunicaciones y publicidad, así como la disponibilidad de aulas, medios y material necesario para la impartición de la formación.

Estarán exentas de presentar garantía por el pago anticipado de la subvención las entidades de formación beneficiarias que pertenezcan al sector público, las entidades de formación que tengan la condición de organizaciones empresariales o sindicales o entes paritarios creados o amparados en el marco de la negociación colectiva sectorial estatal, así como las entidades de formación que tengan la naturaleza jurídica de fundación, cuyo único patrono sea una organización empresarial o sindical o cuyo capital esté íntegramente o mayoritariamente suscrito por una de esas organizaciones

- b) Un segundo abono, por un porcentaje de hasta el 50 % de la subvención, una vez justificada la totalidad de la ayuda.

El importe de este abono se ajustará a la cuantía de la subvención finalmente justificada, en función del alumnado que se considera que finaliza la acción formativa y las horas de formación.

2. Cuando la subvención estuviera financiada con créditos imputados a varias anualidades, las cuantías anticipadas habrá que entenderlas siempre referidas al importe de la anualidad corriente, de manera que las cantidades a cuenta subsiguientes a la primera anualidad es-



tarán supeditadas a la justificación previa de las de la anualidad anterior, de conformidad con lo establecido en el artículo 21.1 de la Ley 6/2011, de 23 de marzo, de subvenciones de la Comunidad Autónoma de Extremadura.

3. La justificación requerida para el segundo pago de la subvención se realizará de conformidad con lo previsto en el artículo 75 de la Orden de 27 de marzo de 2023.

Decimonoveno. Gastos subvencionables.

A los efectos del control financiero y auditorías que puedan establecerse, y sin perjuicio del carácter modular de la subvención en cuanto a su justificación, deberán cumplirse los requisitos de subvencionalidad establecidos en la Orden de 27 de marzo de 2023 y en la normativa estatal de aplicación.

Serán susceptibles de formar parte del módulo de gasto por persona formada, los costes previstos en el artículo 64.2 de la citada orden.

Vigésimo. Información y publicidad.

1. La presente convocatoria será publicada en el Diario Oficial de Extremadura (<http://doe.juntaex.es>), en el portal de subvenciones de la Comunidad Autónoma (<https://www.infosubvenciones.es/bdnstrans/A11/es/index>) y en el Portal de Transparencia de la Junta de Extremadura (<http://gobiernoabierto.juntaex.es>).

El extracto de la convocatoria a que se refiere el artículo 20.8.a) de la Ley 38/2003, de 17 de noviembre, General de Subvenciones se publicará en el Diario Oficial de Extremadura de forma simultánea a la publicación de la resolución de aprobación de la misma.

2. Las subvenciones concedidas serán objeto de publicidad en el Diario Oficial de Extremadura (<http://doe.juntaex.es>), en el portal de subvenciones de la Comunidad Autónoma (<https://www.infosubvenciones.es/bdnstrans/A11/es/index>) en el Portal de Transparencia de la Junta de Extremadura (<http://gobiernoabierto.juntaex.es>), con expresión de la convocatoria, programa y crédito presupuestario al que se imputen, beneficiario, cantidad concedida, finalidad o finalidades de la subvención, en cumplimiento de lo dispuesto en el artículo 17 de la Ley 6/2011, de 23 de marzo y en el artículo 11 de la Ley 4/2013, de 21 de mayo, de Gobierno Abierto de Extremadura.

Además, de acuerdo con el artículo 20.8 b) de la Ley 38/2003, de 17 de noviembre, General de Subvenciones, las subvenciones concedidas se notificarán a la Base de Datos Nacional de Subvenciones (<https://www.pap.hacienda.gob.es/bdnstrans/index>). Las personas beneficiarias



de las subvenciones deberán cumplir con las obligaciones referidas a publicidad que se establecen en el artículo 68.1 k) de la Orden de 27 de marzo de 2023.

Vigesimoprimer. Normativa aplicable.

En lo no previsto en la presente resolución resultará de aplicación la Orden de 27 de marzo de 2023, la Orden TMS/368/2019, de 28 de marzo, la Orden EFP/942/2022, de 23 de septiembre, la normativa estatal en materia de formación profesional para el empleo, la regulación básica contenida en la Ley 38/2003, de 17 de noviembre, General de Subvenciones y su normativa de desarrollo, la Ley 6/2011, de 23 de marzo, de Subvenciones de la Comunidad Autónoma de Extremadura, la Ley 5/2007, de 19 de abril, General de Hacienda Pública de Extremadura, así como las disposiciones que para cada ejercicio presupuestario puedan establecer las leyes de Presupuestos de la Comunidad Autónoma de Extremadura.

Vigesimosegundo. Protección de datos personales.

1. Todas las actividades del tratamiento de los datos personales de las personas físicas que se derivan de la gestión de estas subvenciones se llevarán a cabo de conformidad con lo establecido en el Reglamento (UE) 2016/679 del Parlamento Europeo y del Consejo, de 27 de abril de 2016, relativo a la protección de las personas físicas en lo que respecta al tratamiento de datos personales y a la libre circulación de estos datos y por el que se deroga la Directiva 95/46/CE, así como en la Ley Orgánica 3/2018, de 5 de diciembre, de Protección de Datos Personales y Garantía de los Derechos Digitales.
2. En cumplimiento del principio de responsabilidad proactiva, el Servicio Extremeño Público de Empleo se obliga, en la gestión de las subvenciones previstas en esta disposición, a adoptar todas las medidas técnicas y administrativas necesarias para garantizar el cumplimiento de todas las obligaciones en materia de protección de datos que exige la citada normativa, en aplicación de su política de protección de datos.
3. Las personas interesadas pueden ejercitar, si lo desean, los derechos de acceso, rectificación y supresión de datos, así como solicitar que se limite el tratamiento de sus datos personales, oponerse al mismo, solicitar, en su caso la portabilidad de sus datos, así como a no ser objeto de una decisión individual basada únicamente en el tratamiento automatizado, incluida la elaboración de perfiles, de conformidad con la normativa aplicable.

Pueden presentar una reclamación ante el Delegado de Protección de Datos (dpd@juntaex.es), o bien, ante la Agencia Española de Protección de Datos (<https://www.aepd.es/es>).



Vigesimotercero. Efectos y recursos.

La presente resolución producirá efectos desde el día siguiente al de su publicación y la del extracto al que se refiere el artículo 20.8.a) de la Ley 38/2003, de 17 de noviembre, General de Subvenciones, en el Diario Oficial de Extremadura (<http://doe.juntaex.es>).

Contra la presente resolución, que no pone fin a la vía administrativa, podrá interponerse recurso de alzada ante la Consejera de Educación y Empleo, en el plazo de un mes a contar desde el día siguiente al de su publicación, de conformidad con de lo dispuesto en los artículos 121 y 122 de la Ley 39/2015, de 1 de octubre, del Procedimiento Administrativo Común de las Administraciones Públicas. Todo ello sin perjuicio de que los interesados puedan interponer cualquier otro recurso que estimen oportuno, según el artículo 88.3 de la citada Ley 39/2015, de 1 de octubre.

Mérida, 26 de mayo de 2023.

El Secretario General de la Consejería
de Educación y Empleo
(PD, Resolución de 29 de octubre de 2020.
DOE n.º 214, de 5 noviembre)
El Secretario General del Servicio
Extremeño Público de Empleo,
VÍCTOR MANUEL GARCÍA VEGA

**ANEXO I****IMPORTE MÓDULOS ECONOMICOS ASIGNADOS A LAS ESPECIALIDADES FORMATIVAS**

Familia Profesional	Áreas Profesionales		
	Código	Denominación	Módulo Económico
ADMINISTRACIÓN Y GESTIÓN	ADGD	ADMINISTRACIÓN Y AUDITORÍA	5,70 €
	ADGG	GESTIÓN DE LA INFORMACIÓN Y COMUNICACIÓN	5,90 €
	ADGN	FINANZAS Y SEGUROS	5,80 €
ACTIVIDADES FÍSICAS Y DEPORTIVAS	AFDA	ACTIVIDADES FÍSICO DEPORTIVAS RECREATIVAS	6,10 €
	AFDP	PREVENCIÓN Y RECUPERACIÓN	6,00 €
AGRARIA	AGAC	CULTIVOS EXTENSIVOS	5,60€
	AGAF	FRUTICULTURA	5,60 €
	AGAG	GANADERÍAS MENORES	5,60 €
	AGAH	HORTICULTURA	5,60 €
	AGAJ	JARDINERÍA	5,60 €
	AGAN	GANADERÍA	6,60 €
	AGAO	ORNAMENTALES Y JARDINERÍA	5,10 €
	AGAP	EXPLOTACIÓN DE GANADO PORCINO	5,60 €
	AGAR	FORESTAL	5,00 €
	AGAU	AGRICULTURA	5,60 €
	AGAX	ESPECIALIDADES SIN ÁREA DEFINIDA (AGRARIA)	6,10 €
ARTES GRÁFICAS	ARGA	ACTIVIDADES Y TÉCNICAS GRÁFICAS ARTÍSTICAS	6,10 €
	ARGC	ENCUADERNACIÓN INDUSTRIAL	6,10 €
	ARGG	DISEÑO GRÁFICO Y MULTIMEDIA	6,10 €
	ARGI	IMPRESIÓN	6,20 €
	ARGN	EDICIÓN	6,10 €
	ARGP	PRE-IMPRESIÓN	6,00 €
	ARGT	TRANSFORMACIÓN Y CONVERSIÓN EN INDUSTRIAS GRÁFICAS	6,10 €
ARTES Y ARTESANÍAS	ARTA	ARTESANÍA TRADICIONAL	6,20 €
	ARTB	JOYERÍA Y ORFEBRERÍA	7,20 €
	ARTG	FABRICACIÓN Y MANTENIMIENTO DE INSTRUMENTOS MUSICALES	6,70 €
	ARTN	VIDRIO Y CERÁMICA ARTESANAL	6,10 €
	ARTR	RECUPERACIÓN, REPARACIÓN Y MANTENIMIENTO ARTÍSTICOS	6,90 €
	ARTU	ARTES ESCÉNICAS	6,30 €
COMERCIO Y MARKETING	COML	LOGÍSTICA COMERCIAL Y GESTIÓN DEL TRANSPORTE	6,30 €
	COMM	MARKETING Y RELACIONES PÚBLICAS	5,90 €
	COMP	PUBLICIDAD / IMAGEN	6,00 €
	COMT	COMPRAVENTA	5,90 €
	COMV	VENTA	5,50 €
ELECTRICIDAD Y ELECTRÓNICA	ELEE	INSTALACIONES ELÉCTRICAS	6,50 €
	ELEL	ELECTRICIDAD	6,50 €
	ELEM	MÁQUINAS ELECTROMECAÑICAS	6,10 €
	ELEQ	EQUIPOS ELECTRÓNICOS	8,20 €
	ELES	INSTALACIONES DE TELECOMUNICACIÓN	6,40 €
ENERGÍA Y AGUA	ENAA	AGUA	5,70 €
	ENAC	EFICIENCIA ENERGÉTICA	5,70 €
	ENAE	ENERGÍAS RENOVABLES	5,60 €
	ENAL	ENERGÍA ELÉCTRICA	5,70 €
	ENAS	GAS	6, 20 €

**ANEXO I (CONTINUACIÓN)**

Familia Profesional	Áreas Profesionales		
	Código	Denominación	Módulo Económico
	ENAT	CAPTACIÓN, TRATAMIENTO Y DISTRIBUCIÓN DE AGUA	5,70 €
EDIFICACIÓN Y OBRA CIVIL	EOCB	ALBAÑILERÍA Y ACABADOS	6,80 €
	EOCE	ESTRUCTURAS	6,80 €
	EOCH	HORMIGÓN	6,80 €
	EOCJ	COLOCACIÓN Y MONTAJE	6,80 €
	EOCO	PROYECTOS Y SEGUIMIENTO DE OBRAS	6,80 €
FABRICACIÓN MECÁNICA	FMEA	CONSTRUCCIONES AERONÁUTICAS	7,40 €
	FMEC	CONSTRUCCIONES METÁLICAS	7,40 €
	FMEE	FABRICACIÓN ELECTROMECAÁNICA	7,40 €
	FMEF	FUNDICIÓN	7,40 €
	FMEH	OPERACIONES MECÁNICAS	7,40 €
	FMEM	PRODUCCIÓN MECÁNICA	7,40 €
HOSTELERÍA Y TURISMO	HOTA	ALOJAMIENTO	5,60 €
	HOTG	AGENCIAS DE VIAJE	6,00 €
	HOTI	INFORMACIÓN, PROMOCIÓN Y DESARROLLO TURÍSTICO	5,90 €
	HOTJ	JUEGOS DE AZAR	5,50 €
	HOTR	RESTAURACIÓN	6,40 €
	HOTT	TURISMO	6,20 €
	HOTU	AGROTURISMO	6,40 €
INDUSTRIAS EXTRACTIVAS	IEXD	PIEDRA NATURAL	6,30 €
	IEXM	MINERÍA	7,40 €
INFORMÁTICA Y COMUNICACIONES	IFCD	DESARROLLO	6,10 €
	IFCI	INFORMÁTICA	6,10 €
	IFCM	COMUNICACIONES	5,80 €
	IFCT	SISTEMAS Y TELEMÁTICA	5,60 €
INSTALACIÓN Y MANTENIMIENTO	IMAI	MONTAJE Y MANTENIMIENTO DE INSTALACIONES	6,60 €
	IMAQ	MAQUINARIA Y EQUIPO INDUSTRIAL	6,60 €
	IMAR	FRÍO Y CLIMATIZACIÓN	6,60 €
IMAGEN PERSONAL	IMPE	ESTÉTICA	6,40 €
	IMPP	PELUQUERÍA Y TRATAMIENTOS DE BELLEZA	6,60 €
	IMPQ	PELUQUERÍA	5,60 €
	IMSE	ESPECTÁCULOS EN VIVO	6,70 €
	IMST	PRODUCCIONES FOTOGRÁFICAS	6,70 €
	IMSV	PRODUCCIÓN AUDIOVISUAL	6,70 €
INDUSTRIAS ALIMENTARIAS	INAD	ALIMENTOS DIVERSOS	5,40 €
	INAE	LÁCTEOS	6,70 €
	INAF	PANADERÍA, PASTELERÍA, CONFITERÍA Y MOLINERÍA	6,70 €
	INAH	BEBIDAS	6,70 €
	INAI	CÁRNICAS	7,10 €
	INAJ	PRODUCTOS DE LA PESCA	6,70 €
	INAK	ACEITES Y GRASAS	6,70 €
	INAV	CONSERVAS VEGETALES	6,70 €

**ANEXO I (CONTINUACIÓN)**

Familia Profesional	Áreas Profesionales		Módulo Económico
	Código	Denominación	
MADERA, MUEBLE Y CORCHO	MAMA	TRANSFORMACIÓN MADERA Y CORCHO	6,30 €
	MAMB	INSTALACIÓN Y AMUEBLAMIENTO	6,80 €
	MAMD	PRODUCCIÓN CARPINTERÍA Y MUEBLE	6,50 €
	MAMR	CARPINTERÍA Y MUEBLE	7,10 €
	MAMS	FABRICACIÓN SEMIINDUSTRIALIZADA DE CARPINTERÍA Y MUEBLE	7,00 €
MARÍTIMO PESQUERA	MAPB	BUCEO	5,80 €
	MAPN	PESCA Y NAVEGACIÓN	6,10 €
	MAPU	ACUICULTURA	6,00 €
QUÍMICA	QUIA	ANÁLISIS Y CONTROL	7,40 €
	QUIB	QUÍMICA BÁSICA	7,20 €
	QUIE	PROCESO QUÍMICO	7,70 €
	QUIM	FARMAQUÍMICA	7,50 €
	QUIO	PASTA, PAPEL Y CARTÓN	7,70 €
	QUIT	TRANSFORMACIÓN DE POLÍMEROS	7,70 €
SANIDAD	SANP	SERVICIOS Y PRODUCTOS SANITARIOS	5,80 €
	SANT	ATENCIÓN SANITARIA	5,80 €
SEGURIDAD Y MEDIOAMBIENTE	SEAD	SEGURIDAD Y PREVENCIÓN	6,30 €
	SEAG	GESTIÓN AMBIENTAL	6,40 €
SERVICIOS SOCIOCULTURALES Y A LA COMUNIDAD	SSCB	ACTIVIDADES CULTURALES Y RECREATIVAS	5,80 €
	SSCE	FORMACIÓN Y EDUCACIÓN	5,90 €
	SSCG	ATENCIÓN SOCIAL	5,80 €
	SSCI	SERVICIOS AL CONSUMIDOR	5,70 €
	SSCM	ASISTENCIA SOCIAL Y SERVICIOS AL CONSUMIDOR	4,80 €
	SSCS	ASISTENCIA SOCIAL	5,40 €
TEXTIL, CONFECCIÓN Y PIEL	TCPC	CALZADO	5,30 €
	TCPF	CONFECCIÓN EN TEXTIL Y PIEL	5,30 €
	TCPN	ENNOBLECIMIENTO DE MATERIALES TEXTILES Y PIELS	5,30 €
	TCPP	PRODUCCIÓN DE HILOS Y TEJIDOS	5,30 €
TRANSPORTE Y MANTENIMIENTO DE VEHÍCULOS	TMVB	FERROCARRIL Y CABLE	6,40 €
	TMVC	TRANSPORTE POR CARRETERA	6,00 €
	TMVG	ELECTROMECAÁNICA DE VEHÍCULOS	6,70 €
	TMVI	CONDUCCIÓN DE VEHÍCULOS POR CARRETERA	6,80 €
	TMVL	CARROCERÍA DE VEHÍCULOS	6,40 €
	TMVO	AERONÁUTICA	6,40 €
VIDRIO Y CERÁMICA	TMVU	NAÚTICA	6,40 €
	VICF	FABRICACIÓN CERÁMICA	5,90 €
	VICI	VIDRIO INDUSTRIAL	5,90 €

**ANEXO II****SOLICITUD DE SUBVENCIÓN DESTINADA A LA FINANCIACIÓN DE ACCIONES FORMATIVAS CON COMPROMISO DE CONTRATACIÓN DIRIGIDAS A PERSONAS TRABAJADORAS DESEMPLEADAS.**

(Orden de 27 de marzo de 2023 DOE nº 62 de 30 de marzo 2023).

1. DATOS DE IDENTIFICACIÓN DE LA ENTIDAD SOLICITANTE

NIF/NIE	Nombre/razón social	Primer apellido	Segundo apellido

1.1. DOMICILIO

País	Provincia	Municipio	Código Postal

Tipo de vía	Nombre vía pública	Número	Bloque	Portal	Escalera	Puerta

1.1. DATOS DE CONTACTO

Teléfono	Móvil	Correo electrónico

2. DATOS DE NOTIFICACIÓN Notificación electrónica por comparecencia en la Sede electrónica.

CORREO ELECTRÓNICO (para avisos SEDE electrónica):

3. DATOS REPRESENTANTE PARA MEDIOS ELECTRÓNICOS

NIF/NIE	Nombre/razón social	Primer apellido	Segundo apellido

Teléfono	Móvil	Correo electrónico

4. DATOS DE REPRESENTACIÓN LEGALRepresentación mancomunada SI NO (*)

En caso de representación legal MANCOMUNADA deberán consignarse los nombres completos y NIF/NIE de TODAS las personas que la ostenten.

NIF/NIE	Nombre/razón social	Primer apellido	Segundo apellido

Teléfono	Móvil	Correo electrónico para avisos (SEDE electrónica)

Código Seguro de Verificación Poder Notarial (*)

(*) Los poderes notariales con CSV están vigentes desde 05/06/2014. En caso de ser de fecha anterior, deberá presentarse como documento adjunto.

 Adjunta el poder de representación en formato pdf**5. DATOS BANCARIOS PARA EL PAGO**

Número de cuenta en activo en el sistema de terceros por el que solicita cobrar la subvención (*)

ENTIDAD FINANCIERA	IBAN

(*) Si la cuenta no está en alta, deberá realizar dicho trámite utilizando el formulario "alta de terceros" disponible en la Sede Electrónica.



ANEXO II (continuación)

6. DATOS DE LA ESPECIALIDAD FORMATIVA

Familia profesional	
<input type="text"/>	
Código	Especialidad formativa
<input type="text"/>	<input type="text"/>

7. DATOS DE IDENTIFICACIÓN DEL CENTRO DONDE SE IMPARTIRÁ LA FORMACIÓN

7.1 Titular del centro

NIF/NIE	Nombre/razón social	Primer apellido	Segundo apellido
<input type="text"/>	<input type="text"/>	<input type="text"/>	<input type="text"/>

7.2. Domicilio del centro

Pais	Provincia	Municipio	Código Postal			
<input type="text"/>	<input type="text"/>	<input type="text"/>	<input type="text"/>			
Tipo de vía	Nombre vía pública	Número	Bloque	Portal	Escalera	Puerta
<input type="text"/>	<input type="text"/>	<input type="text"/>	<input type="text"/>	<input type="text"/>	<input type="text"/>	<input type="text"/>
Referencia catastral del inmueble						
<input type="text"/>						

Tipo de centro (indicar las instalaciones en las que se impartirá la actividad formativa):

- a) En el caso de que la persona solicitante sea una empresa:
- Empresa solicitante.
 - Entidad acreditada y/o inscrita con la que la empresa solicitante subcontrata la ejecución de la actividad formativa.
(indicar número de censo)
- b) En el caso de que la persona solicitante sea una entidad acreditada y/o inscrita:
(indicar número de censo)

8. INFORMACIÓN SOBRE EL COMPROMISO DE CONTRATACIÓN. (Los compromisos de contratación se ejecutarán de acuerdo con las condiciones previstas en el artículo 93 de la Orden de 27 de marzo de 2023. En caso de incumplimiento de dichos compromisos, se estará a lo dispuesto en el artículo 76 de dicha orden)

1. Número de alumnos/as formados/as incluidos en el compromiso de contratación:

- Nº e contratos de duración indefinida:
- Nº de contratos a jornada completa, con una duración igual o superior a 6 meses:
- Nº de contratos a jornada parcial, con una duración igual o superior a 9 meses:
- Nº de contratos temporales a jornada completa de duración de 6 meses o superior:

2. Necesidades formativas.

3. Puestos a cubrir y perfil de las personas a contratar.

4. Identificación del proceso de selección.

5. Empresas contratantes.

NOMBRE O RAZÓN SOCIAL	NIF	LOCALIDAD DEL CENTRO DE TRABAJO	NÚMERO DE ALUMNOS/AS A CONTRATAR	NÚMERO DE PERSONAS EMPLEADAS (*)
<input type="text"/>	<input type="text"/>	<input type="text"/>	<input type="text"/>	<input type="text"/>
<input type="text"/>	<input type="text"/>	<input type="text"/>	<input type="text"/>	<input type="text"/>

(*) Deberá indicarse el número de personas que tiene empleadas la empresa a fecha de presentación de la solicitud de subvención, excluyendo a las personas formadas incluidas en el compromiso de contratación.



ANEXO II (continuación)

9. DECLARACIÓN RESPONSABLE Y ACEPTACIÓN DE LA SUBVENCIÓN Y DE SUS OBLIGACIONES

La persona firmante de la presente solicitud (persona física/representante de la entidad, en caso de persona jurídica) DECLARA:

- Que conoce y ACEPTA las obligaciones derivadas de la concesión de subvención para ejecutar acciones formativas con compromiso de contratación, al amparo de la Orden de 27 de marzo de 2023, de la resolución de convocatoria y de la resolución de concesión.
- Que la persona solicitante no se halla incurso en ninguna de las circunstancias establecidas en los apartados 2 y 3 del artículo 12 de la Ley 6/2011, de 23 de marzo de subvenciones de la Comunidad Autónoma de Extremadura.
- Que a la persona solicitante no se le ha impuesto, mediante resolución firme, sanción por infracción grave y/o muy grave en materia de formación profesional para el empleo, que conlleve la sanción accesoria de exclusión del acceso a subvenciones y ayudas, de acuerdo con lo establecido en el texto refundido de la Ley sobre Infracciones y Sanciones en el Orden Social, aprobado por el Real Decreto Legislativo 5/2000, de 4 de agosto.
- Que, a efectos de la sustitución de documentos que deben acompañar la solicitud, los datos y documentos aportados en la tramitación de la acreditación y/o inscripción en el Registro de Centros y Entidades de Formación Profesional para el Empleo de la Comunidad Autónoma de Extremadura (art. 71.4 Orden de 27 de marzo de 2023):
[] Siguen vigentes a fecha de presentación de la solicitud,
[] No siguen vigentes, aportándose los documentos actualizados con la presente solicitud.
- Que la persona solicitante no ha solicitado y/o recibido otras ayudas o subvenciones para la misma finalidad que la que se solicita. En caso de haber solicitado y/o recibido ayuda para la misma finalidad, los datos referidos a dicha financiación son los siguientes:

Table with 5 columns: FECHA, ORGANISMO, TIPO DE AYUDA, IMPORTE, ESTADO DE TRAMITACIÓN (Solicitada, concedida y/o pagada)

10. COMPROBACIONES Y AUTORIZACIONES A FAVOR DE LA ADMINISTRACIÓN

10.1 VERIFICACIÓN DE DATOS PERSONALES.

El órgano competente en la tramitación de este procedimiento, que incluye una actividad de tratamiento de datos personales, tiene atribuida la potestad de verificación de los datos personales de la solicitante en el caso en que la entidad solicitante sea una persona física o de la persona que ostente la representación legal en el caso en que la entidad solicitante sea una persona jurídica, manifestados en el anexo de solicitud de la ayuda, en virtud de la Disposición adicional octava de la Ley Orgánica 3/2018, de 5 de diciembre, de Protección de Datos Personales y garantías de los derechos digitales.

10.2 OPOSICIÓN A LA CONSULTA DE OFICIO POR EL ÓRGANO GESTOR DE DATOS Y DOCUMENTOS

De acuerdo con lo establecido en el artículo 28.2 de la Ley 39/2015, de 1 de octubre, las Administraciones Públicas podrán recabar o verificar los datos que a continuación se relacionan. Si la persona solicitante manifiesta su oposición a que el SEXPE efectúe dicha comprobación, deberá indicarlo marcando la casilla correspondiente y aportando en cada caso el documento solicitado.

A efectos de lo anterior, la persona solicitante:

- [] SE OPONE a que el SEXPE solicite y recabe el documento que acredite el poder del representante de la entidad solicitante (únicamente en el caso de que el poder de representación se haya elevado a público ante notario), aportando el citado documento.

10.3 CONSENTIMIENTO EXPRESO PARA COMPROBACIÓN DE DATOS TRIBUTARIOS (MARQUE CON UNA X LO QUE PROCEDA):

HACIENDA DEL ESTADO:

- [] AUTORIZO expresamente a que el SEXPE compruebe que el/la solicitante se encuentra al corriente de sus obligaciones tributarias con la Hacienda del Estado, a efectos de percepción de subvenciones públicas.
[] NO AUTORIZO a que el SEXPE compruebe que el/la solicitante se encuentra al corriente de sus obligaciones con la Hacienda del Estado, a efectos de percepción de subvenciones públicas, aportando el certificado que acredite que el/la solicitante se encuentra al corriente de sus obligaciones con la Hacienda del Estado.

SEGURIDAD SOCIAL:

- [] AUTORIZO expresamente a que El SEXPE pueda recabar de oficio los datos que acrediten que el/la solicitante de la subvención se encuentra al corriente de sus obligaciones con la Seguridad Social, a efectos de percepción de subvenciones públicas.
[] NO AUTORIZO a que el SEXPE compruebe que el/la solicitante se encuentra al corriente de sus obligaciones con la Seguridad Social, a efectos de percepción de subvenciones públicas, aportando el certificado que acredite que el/la solicitante se encuentre al corriente de sus obligaciones con la Seguridad Social.

HACIENDA DE LA COMUNIDAD AUTÓNOMA DE EXTREMADURA:

- [] AUTORIZO expresamente a que el SEXPE pueda recabar de oficio los datos que acrediten que el/la solicitante de la subvención se encuentra al corriente de sus obligaciones fiscales y no tiene deudas con la Hacienda de la Comunidad Autónoma de Extremadura, a efectos de percepción de subvenciones públicas.
[] NO AUTORIZO a que el SEXPE compruebe que el/la solicitante se encuentra al corriente de sus obligaciones con la Hacienda de la Comunidad Autónoma de Extremadura, a efectos de percepción de subvenciones públicas, aportando por ello certificado que acredite que el/la solicitante se encuentra al corriente de sus obligaciones con la Hacienda de la Comunidad Autónoma de Extremadura..

**ANEXO II (continuación)****11. DOCUMENTOS QUE SE APORTAN JUNTO CON LA SOLICITUD**

- En el caso de personas jurídicas, documento que acredite las facultades de representación de la persona firmante de la solicitud para actuar en nombre de la persona solicitante, salvo que se autorice la obtención del citado documento por el órgano gestor, en cuyo caso la comprobación se realizará de oficio. (No será necesario aportar este documento cuando se haya formulado declaración responsable en la solicitud sobre la incorporación y vigencia de la misma en el expediente de acreditación y/o inscripción en el Registro de Centros y Entidades de Formación Profesional para la Empleo de la Comunidad Autónoma de Extremadura).
- En el caso de personas jurídicas, copia de la escritura pública o documento de constitución y/o los estatutos debidamente legalizados, según proceda, debidamente inscritos en el registro correspondiente, a no ser que dicho documento ya se halle en poder de la Administración, en cuyo caso deberá indicarse en el apartado correspondiente de la solicitud, haciendo constar en qué momento y ante qué órgano administrativo presentó dicho documento. Se exceptúa de la presentación de estos documentos a las administraciones o entidades públicas. (No será necesario aportar esta documentación cuando se haya formulado declaración responsable en la solicitud sobre la incorporación y vigencia de la misma en el expediente de acreditación y/o inscripción en el Registro de Centros y Entidades de Formación Profesional para la Empleo de la Comunidad Autónoma de Extremadura).
- Certificados que acrediten que la entidad solicitante de la ayuda se encuentra al corriente de sus obligaciones tributarias con la Hacienda del Estado, frente a la Seguridad Social y que no tiene deudas con la Hacienda de la Comunidad Autónoma de Extremadura, cuando no conste el consentimiento expreso en el anexo de solicitud para que el órgano gestor recabe de oficio dichos datos.
- En su caso, solicitud de autorización previa y copia del documento (sin firmar), en el que se vaya a formalizar la subcontratación de la ejecución de la acción formativa (art. 33.3 Ley 6/2011, de 23 de marzo) y/o solicitud de autorización previa para subcontratar con persona vinculada (art. 33.7 d) Ley 6/2011, de 23 de marzo).
- Programa formativo de la especialidad a impartir, en el caso de solicitar la impartición de especialidades formativas no incluidas en el Catálogo de Especialidades Formativas previsto en el artículo 20.3 de la Ley 30/2015 de 9 de septiembre.

DOCUMENTACIÓN QUE NO SE ACOMPAÑA, POR HABER SIDO YA APORTADA EN OTRO EXPEDIENTE DE CUALQUIER ADMINISTRACIÓN			
DOCUMENTO	FECHA DE PRESENTACIÓN	ÓRGANO GESTOR	Nº EXPEDIENTE

12. RATIFICACIÓN DE LOS EXTREMOS Y DECLARACIONES CONTENIDOS EN LA SOLICITUD	
Se SOLICITA subvención para la ejecución de la acción formativa incluida en la presente solicitud, asumiendo, con plena responsabilidad, las declaraciones formuladas, las autorizaciones concedidas por la solicitante y la veracidad de todos los datos consignados en la misma.	
<i>(Espacio destinado a la marca visible de firma electrónica)</i>	
INFORMACIÓN BÁSICA SOBRE PROTECCIÓN DE DATOS	
RESPONSABLE DEL TRATAMIENTO	Servicio Extremeño Público de Empleo-Consejería de Educación y Empleo
FINALIDAD DEL TRATAMIENTO	La finalidad del tratamiento de los datos es la gestión de las subvenciones destinadas a financiar acciones formativas con compromisos de contratación dirigidas a personas trabajadoras desempleadas.
LEGITIMACIÓN DEL TRATAMIENTO	Cumplimiento de una misión realizada en interés público o en el ejercicio de poderes públicos conferidos al responsable del tratamiento. Cumplimiento de obligación legal
DESTINATARIOS DE CESIONES O TRANSFERENCIAS	Los datos pueden ser comunicados a otros órganos de la Junta de Extremadura (DOE, Portal de Subvenciones, Portal de Transparencia de la Junta de Extremadura, WEB extremaduratrabaja.net)
DERECHOS DE LAS PERSONAS INTERESADAS	Puede ejercitar, si lo desea, los derechos de acceso, rectificación y supresión de datos, así como solicitar que se limite el tratamiento de sus datos personales, oponerse al mismo, así como a no ser objeto de una decisión individual basada únicamente en el tratamiento automatizado, incluida la elaboración de perfiles. Puede presentar una reclamación ante el Delegado de Protección de Datos (dpd@juntaex.es), o bien, ante la Agencia Española de Protección de Datos (https://www.aepd.es/es).
INFORMACIÓN ADICIONAL	Puede consultar información adicional en el Portal Juntex.es en el punto de acceso general electrónico de los servicios y trámites https://www.juntaex.es , así como en el anexo a la convocatoria.

CONSEJERÍA DE EDUCACIÓN Y EMPLEO
SERVICIO EXTREMEÑO PÚBLICO DE EMPLEO
SECRETARÍA GENERAL
SERVICIO DE GESTIÓN DE LA FORMACIÓN PARA EL EMPLEO
 Código de Identificación de la unidad administrativa: A11029832



EXTRACTO de la Resolución de 26 de mayo de 2023, de la Secretaría General, por la que se aprueba la convocatoria de 2023 de las subvenciones destinadas a financiar la realización de acciones formativas con compromiso de contratación conducentes a certificados de profesionalidad y dirigidas a personas trabajadoras desempleadas. (2023062406)

BDNS(Identif.): 703266

De conformidad con lo previsto en los artículos 17.3.b) y 20.8.a) de la Ley 38/2003, de 17 de noviembre, General de Subvenciones, se publica el extracto de la resolución arriba referenciada, cuyo texto completo puede consultarse en la Base de Datos Nacional de Subvenciones (<http://www.infosubvenciones.gob.es>) y en el presente Diario Oficial de Extremadura.

Primero. Objeto.

Convocatoria para el ejercicio de 2023 de subvenciones destinadas a financiar la realización de acciones formativas con compromiso de contratación conducentes a certificados de profesionalidad y dirigidas a personas trabajadoras desempleadas, en el ámbito de la Comunidad Autónoma de Extremadura.

Segundo. Beneficiarios.

1. Con arreglo a lo previsto en el artículo 69.1 de la Orden de 27 de marzo de 2023, podrán ser beneficiarias de las subvenciones previstas en esta convocatoria las siguientes empresas o entidades que asuman el compromiso de contratación de un porcentaje de las personas formadas, en los términos establecidos en el artículo 10 y en el artículo 93 de la referida orden:
 - a) Las entidades de formación que, a fecha de presentación de la solicitud, se encuentren acreditadas y/o inscritas en el correspondiente Registro de Entidades de Formación, en la modalidad presencial, para las especialidades formativas objeto de formación, debiendo disponer, en el momento de iniciar la formación, de instalaciones en el territorio de la Comunidad Autónoma de Extremadura debidamente inscritas y/o acreditadas que permitan la impartición de las especialidades formativas solicitadas. De acuerdo con lo establecido en el artículo 15.3 de la Ley 30/2015, de 9 de septiembre, las instalaciones y recursos podrán ser propios o bien de titularidad de terceras entidades privadas o públicas cuando ello no implique subcontratar la ejecución de la actividad formativa, debiendo aportar en este caso el correspondiente acuerdo o contrato de disponibilidad.
 - b) Las empresas o entidades con centros de trabajo en la Comunidad Autónoma de Extremadura, que asuman para sí mismas el compromiso de contratación del alumnado formado.



2. Las entidades beneficiarias a que hace referencia la letra a) del apartado anterior podrán asumir el compromiso de contratación directamente o mediante acuerdos o convenios con empresas con centros de trabajo en la Comunidad Autónoma de Extremadura, que serán las que efectúen la contratación del alumnado formado. En este caso, será la entidad de formación beneficiaria quién asumirá la responsabilidad de la ejecución de la actividad formativa subvencionada y del cumplimiento del compromiso de contratación.

Tercero. Bases reguladoras.

Las bases reguladoras de la presente convocatoria son las contenidas en la sección 1ª, disposiciones generales, y la subsección 1ª, subvenciones destinadas a financiar acciones formativas con compromiso de contratación, de la sección 3ª, disposiciones aplicables al procedimiento de concesión de subvenciones en régimen de concesión directa, del capítulo IV, subvenciones destinadas a financiar la oferta formativa dirigida a personas desempleadas, de la Orden de 27 de marzo de 2023 por la que se regula la programación, gestión y control de la oferta de formación profesional para el empleo dirigida a personas trabajadoras desempleadas y se establecen las bases reguladoras de las subvenciones destinadas a su financiación, en el ámbito de la Comunidad Autónoma de Extremadura (DOE n.º 62, de 30 de marzo).

Cuarto. Cuantía total convocatoria.

1. La cuantía total máxima de la convocatoria de subvenciones destinadas a financiar acciones formativas con compromiso de contratación conducentes a certificados de profesionalidad asciende a 1.000.000,00 euros, con cargo a los créditos autorizados en el proyecto de gasto 20210292 "Certificados de profesionalidad. Cualificaciones y FP. Iniciativas formación trabajadores desempleados" con fuente de financiación de Transferencias del Estado, en las siguientes aplicaciones presupuestarias y anualidades:

Anualidad 2023: 500.000,00 €.

130080000G/242B/47000TE2400800120210292: 375.000,00 €.

130080000G/242B/48000TE2400800120210292: 125.000,00 €.

Anualidad 2024: 500.000,00 €.

130080000G/242B/47000TE2400800120210292: 375.000,00 €.

130080000G/242B/48000TE2400800120210292: 125.000,00 €.

2. Las cuantías anteriores podrán aumentarse en función de las disponibilidades presupuestarias. De producirse el agotamiento del crédito presupuestario y no procederse a efectuar



las modificaciones correspondientes o no existir nuevas disponibilidades presupuestarias, por la Consejería de Educación y Empleo se declarará terminado el plazo de vigencia de la presente convocatoria y efectuar su anuncio en el Diario Oficial de Extremadura (<http://doe.juntaex.es>), en el Portal de Subvenciones de la Comunidad Autónoma de Extremadura (<https://www.infosubvenciones.es/bdnstrans/A11/es/index>), con la consiguiente inadmisión de las solicitudes posteriormente presentadas.

Quinto. Cuantía individualizada de la subvención.

La cuantía máxima de la subvención a conceder por cada acción formativa se determinará mediante el producto del número de horas de la misma por el número de alumnado programado y por el importe del módulo específico establecido para la correspondiente especialidad formativa, según lo indicado en el anexo I de la resolución de convocatoria.

El importe del módulo económico aplicable al módulo de formación complementaria "Inserción laboral, sensibilización medioambiental y en la igualdad de género" (FCOO03), será el establecido para la acción formativa en la que se programe.

Sexto. Plazo de presentación de solicitudes.

Las entidades solicitantes podrán presentar sus solicitudes dentro del plazo máximo de vigencia de la convocatoria. Dicho plazo máximo será de un año, a contar desde el día siguiente al de la publicación de la resolución de convocatoria y del extracto de la misma en el Diario Oficial de Extremadura (<http://doe.juntaex.es>).

Séptimo. Otros datos.

Los formularios para la solicitud y demás datos necesarios figuran publicados en el Diario Oficial de Extremadura, en la Orden de 27 de marzo de 2023 (DOE n.º 62, de 30 de marzo), en la resolución de convocatoria, disponibles en el punto de acceso general electrónico de los servicios y trámites <https://www.juntaex.es>, así como en la página web www.extremadura-trabaja.juntaex.es, e igualmente se podrá acceder a ellos a través de Sistema Nacional de Publicidad de Subvenciones.

Mérida, 26 de mayo de 2023.

El Secretario General del SEXPE,
(PD, Res. 29/10/2020
DOE n.º 214, de 5 de noviembre).
VÍCTOR MANUEL GARCÍA VEGA



EXTRACTO de la Resolución de 26 de mayo de 2023, de la Secretaría General, por la que se aprueba la convocatoria de 2023 de las subvenciones destinadas a financiar la realización de acciones formativas con compromiso de contratación no conducentes a certificados de profesionalidad y dirigidas a personas trabajadoras desempleadas. (2023062407)

BDNS(Identif.):703267

De conformidad con lo previsto en los artículos 17.3 b) y 20.8 a) de la Ley 38/2003, de 17 de noviembre, General de Subvenciones, se publica el extracto de la resolución arriba referenciada, cuyo texto completo puede consultarse en la Base de Datos Nacional de Subvenciones ((<http://www.infosubvenciones.gob.es>) y en el presente Diario Oficial de Extremadura.

Primero. Objeto.

Convocatoria para el ejercicio de 2023 de subvenciones destinadas a financiar la realización de acciones formativas con compromiso de contratación no conducentes a certificados de profesionalidad y dirigidas a personas trabajadoras desempleadas, en el ámbito de la Comunidad Autónoma de Extremadura.

Segundo. Beneficiarios.

1. Con arreglo a lo previsto en el artículo 69.1 de la Orden de 27 de marzo de 2023, podrán ser beneficiarias de las subvenciones previstas en esta convocatoria las siguientes empresas o entidades que asuman el compromiso de contratación de un porcentaje de las personas formadas, en los términos establecidos en el artículo 10 y en el artículo 93 de la referida orden:
 - a) Las entidades de formación que, a fecha de presentación de la solicitud, se encuentren acreditadas y/o inscritas en el correspondiente Registro de Entidades de Formación, en la modalidad presencial, para las especialidades formativas objeto de formación, debiendo disponer, en el momento de iniciar la formación, de instalaciones en el territorio de la Comunidad Autónoma de Extremadura debidamente inscritas y/o acreditadas que permitan la impartición de las especialidades formativas solicitadas. De acuerdo con lo establecido en el artículo 15.3 de la Ley 30/2015, de 9 de septiembre, las instalaciones y recursos podrán ser propios o bien de titularidad de terceras entidades privadas o públicas cuando ello no implique subcontratar la ejecución de la actividad formativa, debiendo aportar en este caso el correspondiente acuerdo o contrato de disponibilidad.
 - b) Las empresas o entidades con centros de trabajo en la Comunidad Autónoma de Extremadura, que asuman para sí mismas el compromiso de contratación del alumnado formado.



2. Las entidades beneficiarias a que hace referencia la letra a) del apartado anterior podrán asumir el compromiso de contratación directamente o mediante acuerdos o convenios con empresas con centros de trabajo en la Comunidad Autónoma de Extremadura, que serán las que efectúen la contratación del alumnado formado. En este caso, será la entidad de formación beneficiaria quién asumirá la responsabilidad de la ejecución de la actividad formativa subvencionada y del cumplimiento del compromiso de contratación.

Tercero. Bases reguladoras.

Las bases reguladoras de la presente convocatoria son las contenidas en la sección 1ª, disposiciones generales, y la subsección 1ª, subvenciones destinadas a financiar acciones formativas con compromiso de contratación, de la sección 3ª, disposiciones aplicables al procedimiento de concesión de subvenciones en régimen de concesión directa, del capítulo IV, subvenciones destinadas a financiar la oferta formativa dirigida a personas desempleadas, de la Orden de 27 de marzo de 2023 por la que se regula la programación, gestión y control de la oferta de formación profesional para el empleo dirigida a personas trabajadoras desempleadas y se establecen las bases reguladoras de las subvenciones destinadas a su financiación, en el ámbito de la Comunidad Autónoma de Extremadura (DOE n.º 62, de 30 de marzo).

Cuarto. Cuantía total convocatoria.

1. La cuantía total máxima de la convocatoria de subvenciones destinadas a financiar acciones formativas con compromiso de contratación conducentes a certificados de profesionalidad asciende a 500.000,00 euros, con cargo a los créditos autorizados en el proyecto de gasto 20020501 "Iniciativas de formación profesional dirigidas a trabajadores desempleados" con fuente de financiación de Transferencias del Estado, en las siguientes aplicaciones presupuestarias y anualidades:

Anualidad 2023: 250.000,00 €.

130080000G/242B/47000TE2400100220020501: 187.500,00 €.

130080000G/242B/48000TE2400100220020501: 62.500,00 €.

Anualidad 2024: 250.000,00 €.

130080000G/242B/47000TE2400100220020501: 187.500,00 €.

130080000G/242B/48000TE2400100220020501: 62.500,00 €.

2. Las cuantías anteriores podrán aumentarse en función de las disponibilidades presupuestarias. De producirse el agotamiento del crédito presupuestario y no procederse a efectuar



las modificaciones correspondientes o no existir nuevas disponibilidades presupuestarias, por la Consejería de Educación y Empleo se declarará terminado el plazo de vigencia de la presente convocatoria y efectuar su anuncio en el Diario Oficial de Extremadura (<http://doe.juntaex.es>), en el Portal de Subvenciones de la Comunidad Autónoma de Extremadura (<https://www.infosubvenciones.es/bdnstrans/A11/es/index>), con la consiguiente inadmisión de las solicitudes posteriormente presentadas.

Quinto. Cuantía individualizada de la subvención.

La cuantía máxima de la subvención a conceder por cada acción formativa se determinará mediante el producto del número de horas de la misma por el número de alumnado programado y por el importe del módulo específico establecido para la correspondiente especialidad formativa, según lo indicado en el anexo I de la resolución de convocatoria.

El importe del módulo económico aplicable al módulo de formación complementaria "Inserción laboral, sensibilización medioambiental y en la igualdad de género" (FCOO03), será el establecido para la acción formativa en la que se programe.

Sexto. Plazo de presentación de solicitudes.

Las entidades solicitantes podrán presentar sus solicitudes dentro del plazo máximo de vigencia de la convocatoria. Dicho plazo máximo será de un año, a contar desde el día siguiente al de la publicación de la resolución de convocatoria y del extracto de la misma en el Diario Oficial de Extremadura (<http://doe.juntaex.es>).

Séptimo. Otros datos.

Los formularios para la solicitud y demás datos necesarios figuran publicados en el Diario Oficial de Extremadura, en la Orden de 27 de marzo de 2023 (DOE n.º 62, de 30 de marzo), en la resolución de convocatoria, disponibles en el punto de acceso general electrónico de los servicios y trámites <https://www.juntaex.es>, así como en la página web www.extremadura-trabaja.juntaex.es, e igualmente se podrá acceder a ellos a través de Sistema Nacional de Publicidad de Subvenciones.

Mérida, 26 de mayo de 2023.

El Secretario General del SEXPE,
(PD, Res. 29/10/2020
DOE n.º 214, de 5 de noviembre).
VÍCTOR MANUEL GARCÍA VEGA



RESOLUCIÓN de 31 de mayo de 2023, de la Dirección General de Planificación y Evaluación de Políticas Activas de Empleo, de concesión de ayudas solicitadas al amparo del Decreto 168/2022, de 30 de diciembre, por el que se establecen las bases reguladoras de las subvenciones para el fomento, consolidación y modernización del empleo autónomo en el ámbito de la Comunidad Autónoma de Extremadura y se aprueba la primera convocatoria de las ayudas de los Programas I, II, III y IV (DOE de 14 de febrero de 2023, núm. 31). (2023062389)



Vista la propuesta de resolución se formula resolución en base a los siguientes,

ANTECEDENTES DE HECHO:

Único. Los beneficiarios que se relacionan en el anexo adjunto a la presente resolución, solicitaron subvención por el Programa I. Ayudas al establecimiento de personas desempleadas como trabajadoras autónomas reguladas por el Decreto 168/2022 de 30 de diciembre, que establece las bases reguladoras de las subvenciones para el fomento, consolidación y modernización del empleo autónomo en el ámbito de la Comunidad Autónoma de Extremadura y que aprueba la primera convocatoria de las ayudas de los Programas I, II, III y IV, para el ejercicio 2023-2024.

FUNDAMENTOS DE DERECHO:

Primero. La competencia para resolver el presente procedimiento corresponde al Director Gerente del SEXPE a tenor de lo establecido en el artículo 11 del Decreto 168/2022, de 30 de diciembre, si bien, las ha asumido el Secretario General de Empleo, en base al Decreto 87/2019, de 2 de agosto (DOE núm. 150, de 5 de agosto); que ha delegado su ejercicio en el Director General de Planificación y Evaluación de Políticas Activas de Empleo, por Resolución del 29 de noviembre de 2019 (DOE núm. 240, de 16 de diciembre).

Segundo. Queda acreditado expresamente que las personas solicitantes reúnen los requisitos exigidos en el Decreto 168/2022, de 30 de diciembre, en atención a las siguientes circunstancias concurrentes:

- Solicitud instada durante la vigencia de la convocatoria aprobada dentro del plazo establecido en el artículo 9.1 del Decreto 168/2022, de 30 de diciembre.
- A la fecha de alta en RETA o, en su caso en la mutualidad alternativa, las personass solicitante tenían cumplidos dieciocho años, mantenían la condición de desempleados inscritos en un Servicio Público de Empleo y sin ocupación efectiva; desarrollan su actividad económica



en Extremadura; y no están incursos en ninguna de las circunstancias recogidas en el artículo 13 de la Ley 6/2011, de 23 de marzo, de Subvenciones de la Comunidad Autónoma de Extremadura.

Tercero. Asimismo, se ha verificado que no concurre ninguna de las exclusiones reguladas en el decreto:

- No se trata de una actividad agrícola, ganadera o forestal, ni concurre cualquier otra circunstancia que excluya la aplicación del régimen de mínimos aprobado por el Reglamento (UE) 1407/2013, de la Comisión, de 18 de diciembre de 2013, (DOUE núm. L352, de 24/12/2013), relativo a la aplicación de los artículos 107 y 108 del Tratado de Funcionamiento de la Unión Europea.
- Las personas solicitantes no han sido beneficiarias o causantes de estas ayudas en los tres años anteriores a la fecha de alta en RETA. Tampoco en los seis meses anteriores han ejercido actividad por cuenta propia con alta en el RETA.
- El alta en RETA de los solicitantes no se ha producido como consecuencia de su codición de socios, consejeros o administradores de una sociedad mercantil, sociedad anónima, limitada, cooperativa de trabajo asociado, sociedad civil o sociedad laboral.

En atención a lo anteriormente expuesto y en virtud de las atribuciones conferidas por el ordenamiento jurídico, procede dictar la siguiente,

RESOLUCIÓN:

Primero. Conceder a las personas trabajadoras autónomas relacionadas en el anexo de la presente resolución, disponible en la dirección

<https://extremaduratrabaja.juntaex.es/descargar.php?modulo=documentos&file=3524> las subvenciones que en el mismo se especifican, con expresión de la cuantía y persona beneficiaria, por un importe total de 1.021.000 € para un total de 128 personas beneficiarias.

Segundo. Las personas beneficiarias de la subvención vendrán obligadas a:

- Durante al menos los dos años siguientes a la “fecha de alta en RETA” mantenerse ininterrumpidamente en situación de alta en RETA, salvo el supuesto establecido en el artículo 19.5 del decreto regulador, ejerciendo una actividad económica en las mismas condiciones en la que se concedió la subvención.
- Someterse a las actuaciones de comprobación y control de la ayuda ordenadas por órganos competentes autonómicos, nacionales o internacionales.



- Comunicar la obtención de otras ayudas para la misma finalidad, procedente de cualquier Administración, ente público o privado, nacional o internacional, así como cualquier alteración de las condiciones tenidas en cuenta para la concesión de la ayuda, pudiendo dar lugar a la modificación de la Resolución de concesión y en su caso de la cuantía de la subvención.
- Cumplir las normas de información y publicidad establecidas en la Comunidad Autónoma de Extremadura.
- Si se ha obtenido la subvención por tratarse de personas desempleadas con domicilio de actividad en un municipio de menos de 5.000 habitantes o ha obtenido una ayuda adicional de 1.000 euros en aplicación del artículo 30.6 de las bases reguladoras, deberán mantener dicha circunstancia durante un periodo mínimo de dos años.
- Cumplir los requisitos y condiciones establecidos con carácter general en el artículo 13 de por la Ley 6/2011, de 23 de marzo, de Subvenciones de la Comunidad Autónoma de Extremadura.
- Asimismo, durante el mismo periodo de dos años, no podrán ejercer las funciones de dirección y gerencia que conlleve el desempeño de cargo de consejero o administrador para una sociedad mercantil, ni ser socio de sociedades anónimas, limitadas, cooperativas de trabajo asociado, sociedades civiles o sociedades laborales, aunque esté integrada en el Régimen Especial de Autónomos de la Seguridad Social.

Tercero. La concesión de la subvención queda condicionada a la veracidad de los datos facilitados por la persona interesada. El incumplimiento de las condiciones u obligaciones establecidas en la normativa reguladora podrá dar lugar al reintegro de las cantidades percibidas y a la exigencia del interés de demora.

Cuarto. El objeto de la subvención concedida es fomentar la creación de empleo mediante ayudas al establecimiento de personas desempleadas como trabajadoras autónomas por cuenta propia.

Quinto. Se le informa que estas ayudas están acogidas al régimen de mínimos de conformidad con cuanto dispone el Reglamento (UE) 1407/2013, de la Comisión, de 18 de diciembre de 2013, (DOUE núm. L352, de 24/12/2013), relativo a la aplicación de los artículos 107 y 108 del Tratado de Funcionamiento de la Unión Europea a las ayudas de mínimos.

Sexto. La subvención concedida está cofinanciada por el Estado a través de los recursos propios de la orden anual por la que se distribuyen territorialmente, para su gestión por las comunidades autónomas con competencias asumidas, subvenciones del ámbito laboral financiadas, bien con cargo a los Presupuestos Generales del Estado, o bien, con cargo a un programa plurirregional de ámbito nacional y con fuente de financiación europea.



Además de las obligaciones señaladas en el artículo 12 del decreto de bases reguladoras, para el caso de cofinanciación con Fondos Europeos, se deberán cumplir con las previstas en el artículo 14.2 del citado decreto y en particular:

- Mantener registros contables independientes o utilizar códigos de contabilidad apropiados para todas las transacciones relacionadas con la operación, de conformidad con lo dispuesto en el artículo 74.1 a) i) del Reglamento (UE) 2021/1060, del Parlamento Europeo y del Consejo, de 24 de junio de 2021.
- Facilitar en plazo y forma al órgano gestor, toda la información que le solicite en aplicación de la normativa europea y/o comunitaria sobre información y publicidad, así como en cumplimiento del Plan de comunicación correspondiente.

Igualmente queda sujeto a las normas de información y publicidad establecidas en los artículos 47,49,50 y anexo IX del Reglamento (UE) 2021/1060, del Parlamento Europeo y del Consejo, de 24 de junio de 2021, relativo al Fondo Social Europeo Plus, sobre actividades de información y publicidad que deben llevar a cabo los beneficiarios en relación con las intervenciones de los Fondos Estructurales. En consecuencia, en todas las medidas de información y comunicación que lleven a cabo, los beneficiarios deberán reconocer el apoyo de los Fondos empleando las acciones que se indican el artículo 14.2 i) del Decreto 168/2022, de 30 de diciembre.

En particular, deberán hacer constar en toda información o publicidad que realicen sobre la actividad objeto de la subvención, que la misma ha sido financiada por el Servicio Extremeño Público de Empleo de la Consejería de Educación y Empleo, con la cofinanciación del Fondo Social Europeo Plus.

Contra la presente resolución, que no pone fin a la vía administrativa, podrán interponer las personas interesadas recurso de alzada ante la titular de la Consejería de Educación y Empleo, de conformidad con lo dispuesto en el apartado tercero de la disposición adicional primera de la Ley 7/2001, de 14 de junio, de creación del Servicio Extremeño Público de Empleo, en el plazo de un mes a contar desde el día siguiente al de su publicación y en los términos previstos por los artículos 121 y 122 de la Ley 39/2015, de 1 de octubre, del Procedimiento Administrativo Común de las Administraciones Públicas.

Mérida, 31 de mayo de 2023.

El Secretario General de Empleo
(PD, Resol. 29/11/2019).
DOE núm. 240, de 16 de diciembre)
El Director General de Planificación y
Evaluación de Políticas Activas de Empleo,
JESÚS SECO GONZÁLEZ



RESOLUCIÓN de 31 de mayo de 2023, de la Dirección General de Planificación y Evaluación de Políticas Activas de Empleo, de concesión de ayudas solicitadas al amparo del Decreto 170/2022, de 30 de diciembre, por el que se regula el programa "Un Autónomo-Un Empleo" destinado a la contratación por cuenta ajena de una persona desempleada por parte de una persona trabajadora autónoma, se establecen las bases reguladoras de las ayudas y se aprueba la primera convocatoria del Programa I (DOE de 14 de febrero de 2023, núm. 31). (2023062391)



Cofinanciado por
la Unión Europea

JUNTA DE EXTREMADURA

Consejería de Educación y Empleo

Vista la propuesta de resolución se formula resolución en base a los siguientes,

ANTECEDENTES DE HECHO:

Único. Las personas beneficiarias que se relacionan en el anexo adjunto a la presente propuesta de resolución, solicitaron en tiempo y forma al amparo de lo dispuesto en el Decreto 170/2022, de 30 de diciembre, en la forma prevista en los arts. 14, 31 y 32, subvención por el Programa I: Personas trabajadoras por cuenta propia a título individual, encuadradas en el Régimen Especial de Trabajadores Autónomos (RETA).

FUNDAMENTOS DE DERECHO:

Primero. La competencia para resolver el presente procedimiento corresponde al Director Gerente del Servicio Extremeño Público de Empleo a tenor de lo establecido en el artículo 16 del Decreto 170/2022, de 30 de diciembre. Dicha competencia se ejerce a través del titular de la Dirección General de Planificación y Evaluación de Políticas Activas de Empleo conforme a lo establecido en el apartado tercero de la Resolución de la Secretaría General de Empleo de 29 de noviembre de 2019 de delegación de competencias (DOE núm. 240, de 16 de diciembre de 2019).

Segundo. Queda acreditado expresamente que las personas solicitantes reúnen los requisitos exigidos en el Decreto 170/2022, de 30 de diciembre, en atención a las siguientes circunstancias concurrentes:

- Solicitud instada durante la vigencia de la convocatoria aprobada y dentro del plazo establecido en el artículo 32 del Decreto 170/2022, de 30 de diciembre.
- A la fecha de inicio de las contrataciones, las personas solicitantes tenían cumplidos dieciocho años, desarrollan su actividad económica en Extremadura; declaran responsablemente no haber realizado en su empresa una reducción de plantilla durante los seis meses anteriores a la solicitud de la ayuda y han formalizado una oferta de empleo ante el centro de empleo correspondiente con anterioridad a la realización de la contra-

Cofinanciado por
la Unión Europea

JUNTA DE EXTREMADURA

Consejería de Educación y Empleo

tación objeto de la presente ayuda; no están incurso en ninguna de las circunstancias recogidas en el artículo 13 de la Ley 6/2011, de 23 de marzo, de Subvenciones de la Comunidad Autónoma de Extremadura.

- A la fecha de inicio de las contrataciones, las personas causantes de las ayudas, mantenían la condición de desempleadas inscritas en el Servicio Público de Empleo, sin ocupación efectiva; han realizado o, al menos, iniciado un itinerario personalizado en el Servicio Extremeño Público de Empleo; Los contratos (de naturaleza laboral) objeto de la subvención, se realizan a jornada completa y tienen una duración mínima de 24 meses, se han formalizado por escrito, en modelo oficial y se ha comunicado al SEXPE a través de la aplicación informática CONTRAT@.

Tercero. Asimismo, se ha verificado que no concurre ninguna de las exclusiones reguladas en el decreto:

- No se trata de una actividad agrícola, ganadera o forestal, ni concurre cualquier otra circunstancia que excluya la aplicación del régimen de mínimos aprobado por el Reglamento (UE) 1407/2013, de la Comisión, de 18 de diciembre de 2013, (DOUE núm. L352, de 24/12/2013), relativo a la aplicación de los artículos 107 y 108 del Tratado de Funcionamiento de la Unión Europea.
- Las personas solicitantes no son personas trabajadoras autónomas económicamente dependientes a las que se refiere el capítulo III del título II de la Ley 20/2077, de 11 de julio, del Estatuto del trabajo autónomo; no son profesionales que ejerzan una actividad por cuenta propia que requiera la incorporación a un Colegio Profesional y que estén integrados en la mutualidad alternativa al Régimen Especial de Trabajadores Autónomos; no constituyen o se han incorporado a una comunidad de bienes u otras entidades sin personalidad jurídica conforme al artículo 35.4 de la Ley 58/2003, de 17 de diciembre, General Tributaria. Su alta en el RETA no fue consecuencia del ejercicio de funciones de dirección y gerencia que conlleva el desempeño del cargo de consejero/a o administrador/a para una sociedad mercantil.
- Las personas causantes, no han estado incorporadas a la actividad empresarial de las personas solicitantes en los tres últimos años anteriores a la contratación por cuenta ajena, como familiares colaboradores.

En atención a lo anteriormente expuesto y en virtud de las atribuciones conferidas por el ordenamiento jurídico, procede dictar la siguiente,

Cofinanciado por
la Unión Europea

JUNTA DE EXTREMADURA

Consejería de Educación y Empleo

RESOLUCIÓN:

Primero. Conceder a las personas trabajadoras autónomas relacionadas en el anexo de la presente resolución, disponible en la dirección

<https://extremaduratrabaja.juntaex.es/descargar.php?modulo=documentos&file=3526> las subvenciones que en el mismo se especifican, con expresión de la cuantía y persona beneficiaria, por un importe total de 494.750 €, para un total de 23 personas beneficiarias.

Segundo. Las personas beneficiarias de la subvención vendrán obligadas a:

- Mantenerse en situación de alta en el Régimen Especial de Trabajadores Autónomos ininterrumpidamente como mínimo desde la presentación de la oferta de empleo hasta la finalización del contrato, inicial o de sustitución, objeto de subvención.
- Mantener la contratación objeto de la subvención durante un periodo mínimo de veinticuatro meses, contados a partir de la fecha de inicio de la contratación.
- Mantener la jornada a tiempo completo, así como el grupo de cotización por el que se otorgó la subvención y colectivo prioritario en su caso, durante todo el periodo de contratación. Se admite la reducción de jornada en los casos del artículo 29.5
- Las personas beneficiarias no podrán ejercer en su empresa una reducción de empleo en su plantilla, referido a contrataciones indefinidas, durante los seis meses siguientes a la contratación por la que se solicita la ayuda.
- Mantener a la persona trabajadora en códigos de cuenta de cotización adscritos a la Comunidad Autónoma de Extremadura.

Informar a la persona trabajadora cuyo contrato sea objeto de subvención y, en su caso, a la representación legal de las mismas, de dicha circunstancia.

- Facilitar cuantos datos e información, en cuestiones relacionadas con las subvenciones solicitadas o concedidas, les sean requeridos por el Servicio Extremeño Público de Empleo.
- Comunicar en los plazos establecidos en esta norma, o en su defecto en un plazo máximo de quince días, cualquier incidencia y/o variación que pudieran afectar a los requisitos necesarios para la consecución de la subvención o al cumplimiento de las obligaciones establecidas.
- Participar en las acciones de asesoramiento a realizar por las personas y entidades beneficiarias del Programa II, durante el período mínimo de mantenimiento de las contrataciones subvencionadas.

Cofinanciado por
la Unión Europea

JUNTA DE EXTREMADURA

Consejería de Educación y Empleo

Someterse a las actuaciones de comprobación y control de la ayuda ordenadas por órganos competentes autonómicos, nacionales o internacionales.

- Comunicar la obtención de otras ayudas para la misma finalidad, procedente de cualquier Administración, ente público o privado, nacional o internacional, así como cualquier alteración de las condiciones tenidas en cuenta para la concesión de la ayuda, pudiendo dar lugar a la modificación de la Resolución de concesión y en su caso de la cuantía de la subvención.
- Cumplir las normas de información y publicidad establecidas en la Comunidad Autónoma de Extremadura y, en su caso establecidos por los Fondos Europeos.
- Cumplir los requisitos y condiciones establecidos con carácter general en el artículo 13 de por la Ley 6/2011, de 23 de marzo, de Subvenciones de la Comunidad Autónoma de Extremadura.

Tercero. La concesión de la subvención queda condicionada a la veracidad de los datos facilitados por las personas interesadas. El incumplimiento de las condiciones u obligaciones establecidas en la normativa reguladora podrá dar lugar al reintegro de las cantidades percibidas y a la exigencia del interés de demora.

Cuarto. El objeto de la subvención concedida es el crecimiento empresarial favoreciendo la creación de empleo por cuenta ajena, en el colectivo del autoempleo en Extremadura.

Quinto. Se le informa que estas ayudas están acogidas al régimen de mínimos de conformidad con cuanto dispone el Reglamento (UE) 1407/2013, de la Comisión, de 18 de diciembre de 2013, (DOUE núm. L352, de 24/12/2013), relativo a la aplicación de los artículos 107 y 108 del Tratado de Funcionamiento de la Unión Europea a las ayudas de mínimos.

Sexto. La subvención concedida está cofinanciada por el Fondo Social Europeo Plus (FSE+) en el marco de programación 2021-2027, con cargo a la prioridad P1: "Empleo, adaptabilidad, emprendimiento y economía social"; Objetivo específico A) y Línea de actuación 1.A.03:, con un porcentaje de cofinanciación del 85%.

Por otra parte, las personas contratadas jóvenes, menores de 30 años a la fecha de alta contratación si, además son beneficiarios del Sistema Nacional de Garantía Juvenil, la subvención estará cofinanciada al 85%, Prioridad P.5:" Empleo Juvenil", Objetivo A, Actuación 5.A.08.

Además de las obligaciones señaladas en el artículo 17 del Decreto de Bases Regulatoras, para el caso de cofinanciación con Fondos Europeos, se deberán cumplir con las previstas en el artículo 21.2 del citado decreto y en particular:

Cofinanciado por
la Unión Europea

JUNTA DE EXTREMADURA

Consejería de Educación y Empleo

- Mantener registros contables independientes o utilizar códigos de contabilidad apropiados para todas las transacciones relacionadas con la operación, de conformidad con lo dispuesto en el artículo 74.1 a) i) del Reglamento (UE) 2021/1060, del Parlamento Europeo y del Consejo, de 24 de junio de 2021.
- Facilitar en plazo y forma al órgano gestor, toda la información que le solicite en aplicación de la normativa europea y/o comunitaria sobre información y publicidad, así como en cumplimiento del Plan de comunicación correspondiente.

Igualmente queda sujeto a las normas de información y publicidad establecidas en los artículos 47,49,50 y anexo IX del Reglamento (UE) 2021/1060, del Parlamento Europeo y del Consejo, de 24 de junio de 2021, relativo al Fondo Social Europeo Plus, sobre actividades de información y publicidad que deben llevar a cabo los beneficiarios en relación con las intervenciones de los Fondos Estructurales. En consecuencia, en todas las medidas de información y comunicación que lleven a cabo, los beneficiarios deberán reconocer el apoyo de los Fondos empleando las acciones que se indican el artículo 21.2 i) del Decreto 170/2022, de 30 de diciembre.

En particular, deberán hacer constar en toda información o publicidad que realicen sobre la actividad objeto de la subvención, que la misma ha sido financiada por el Servicio Extremeño Público de Empleo de la Consejería de Educación y Empleo, con la cofinanciación del Fondo Social Europeo Plus.

Contra la presente resolución, que no pone fin a la vía administrativa, podrán interponer las personas interesadas recurso de alzada ante la titular de la Consejería de Educación y Empleo, de conformidad con lo dispuesto en el apartado tercero de la disposición adicional primera de la Ley 7/2001, de 14 de junio, de creación del Servicio Extremeño Público de Empleo, en el plazo de un mes a contar desde el día siguiente al de su publicación y en los términos previstos por los artículos 121 y 122 de la Ley 39/2015, de 1 de octubre, del Procedimiento Administrativo Común de las Administraciones Públicas.

Mérida, 31 de mayo de 2023.

El Secretario General de Empleo
(PD, Resol. 29/11/2019.
DOE núm. 240, de 16 de diciembre)
El Director General de Planificación y
Evaluación de Políticas Activas de Empleo,
JESÚS SECO GONZÁLEZ



RESOLUCIÓN de 12 de junio de 2023, de la Secretaría General de Empleo, por la que se dispone la ejecución de la sentencia n.º 151/2023, de 19 de abril, dictada por el Juzgado de lo Contencioso-administrativo n.º 1 de Mérida en el recurso contencioso-administrativo tramitado mediante el procedimiento ordinario n.º 42/2022. (2023062386)

En el recurso contencioso-administrativo interpuesto por la representación legal de D. Agustín Javier Tejero Torres, contra desestimación presunta de la reclamación formulada frente al Sexpe en orden a la emisión a favor del actor de certificado de profesionalidad, ha recaído sentencia firme dictada por el Juzgado de lo Contencioso-administrativo n.º 1 de Mérida con fecha 19 de abril de 2023.

El artículo 40.1 del Decreto 1/2022, de 12 de enero, por el que se aprueba el Reglamento de organización y funcionamiento de la Abogacía General de la Junta de Extremadura, de su Cuerpo de Letrados y de la Comisión Jurídica de Extremadura, establece que "Corresponde la ejecución material de sentencias firmes, así como su ejecución provisional en los casos que legalmente proceda, al órgano que en el momento de la ejecución resulte competente por razón de la materia sobre la que el litigio haya versado".

El artículo 9.1 del Decreto 59/1991, de 23 de julio, por el que se regula la tramitación administrativa en la ejecución de resoluciones judiciales, establece que el titular del órgano competente dictará la correspondiente resolución en orden al cumplimiento de la sentencia. El apartado 3 del citado artículo dispone que se entenderá suficiente a efectos de su publicación, la inserción en el Diario Oficial de Extremadura que contenga al menos los datos del demandante y demandado, el número de autos y el contenido del fallo, con expresión de la firmeza de la sentencia o resolución judicial.

Por tanto, y en uso de las atribuidas conferidas por la legislación vigente,

RESUELVO:

Proceder a la ejecución del fallo de la sentencia núm. 151/2023, de 19 de abril, dictada por el Juzgado de lo Contencioso-administrativo n.º 1 de Mérida en el recurso contencioso-administrativo tramitado mediante procedimiento ordinario n.º 42/2022 llevando a puro y debido efecto el fallo del mismo, cuya parte dispositiva dice:

"Que debo estimar y estimo íntegramente el recurso contencioso administrativo presentado por Don Agustín Javier Tejero Torres, contra la desestimación presunta de la reclamación formulada por el actor en fecha 4 de octubre de 2021, frente al Sexpe, en orden a la emisión del certificado de profesionalidad; y, en consecuencia debo anular y anula dicha resolución por estimarla no conforme a derecho, condenando pues a la administración



demandada al cumplimiento de su obligación de entregar al actor el Certificado de Profesionalidad en la especialidad Atención Sociosanitaria a personas dependientes en Instituciones Sociales (Nivel 2).

En cuanto a las costas devengadas, procede su imposición a la Administración demandada”.

Mérida, 12 de junio de 2023.

El Secretario General de Empleo
PA, Decreto 166/2019, de 29 de octubre.
(DOE n.º 214, de 6 de noviembre),

JAVIER LUNA MARTIN

• • •



**V****ANUNCIOS****CONSEJERÍA DE AGRICULTURA, DESARROLLO RURAL, POBLACIÓN Y TERRITORIO**

RESOLUCIÓN de 8 de junio de 2023, de la Secretaría General, por la que se acuerda la apertura del trámite de consulta, audiencia e información pública en relación con el proyecto de Decreto por el que se modifica el Decreto 27/2022, de 23 de marzo, por el que se establecen las bases reguladoras y primera convocatoria de ayudas a inversiones en materia de bioseguridad para la mejora o construcción de centros de limpieza y desinfección de vehículos de transporte por carretera de ganado así como a inversiones en bioseguridad en viveros, acometidas por determinados productores de materiales vegetales de reproducción, en el marco del Plan de Recuperación Transformación y Resiliencia conforme al Real Decreto 949/2021, de 2 de noviembre. (2023062372)

De conformidad con lo dispuesto en los artículos 7 y 40 de la Ley 4/2013, de 21 de mayo, de Gobierno Abierto de Extremadura, en los que se establece la posibilidad que tienen las personas de participar en la elaboración de disposiciones de carácter general, y con lo dispuesto en el artículo 66.3 de la Ley 1/2002, de 28 de febrero, del Gobierno y de la Administración de la Comunidad Autónoma de Extremadura, una vez elaborado el proyecto de Decreto por el que se modifica el Decreto 27/2022, de 23 de marzo, por el que se establecen las bases reguladoras y primera convocatoria de ayudas a inversiones en materia de bioseguridad para la mejora o construcción de centros de limpieza y desinfección de vehículos de transporte por carretera de ganado así como a inversiones en bioseguridad en viveros, acometidas por determinados productores de materiales vegetales de reproducción, en el marco del Plan de Recuperación Transformación y Resiliencia conforme al Real Decreto 949/2021, de 2 de noviembre, afectando el contenido de la norma proyectada a los derechos e intereses legítimos de los ciudadanos y aconsejándolo la naturaleza de la disposición, procede acordar su sometimiento a trámite de audiencia e información pública, con la finalidad de que cualquier persona o entidad interesada pueda examinar el texto del proyecto y formular las alegaciones o sugerencias que estime oportunas.

Asimismo, de conformidad con lo dispuesto en el artículo 24.1 del Decreto-ley 3/2021, de 3 de marzo, de medidas urgentes para la modernización de la Administración Pública y para la ejecución del Plan de Recuperación, Transformación y Resiliencia (DOE núm. 45, de 8 de marzo), y una vez elaborado el proyecto de Decreto por el que se modifica el Decreto 27/2022, de 23 de marzo, por el que se establecen las bases reguladoras y primera convocatoria de ayudas a



inversiones en materia de bioseguridad para la mejora o construcción de centros de limpieza y desinfección de vehículos de transporte por carretera de ganado así como a inversiones en bioseguridad en viveros, acometidas por determinados productores de materiales vegetales de reproducción, en el marco del Plan de Recuperación Transformación y Resiliencia conforme al Real Decreto 949/2021, de 2 de noviembre, esta Secretaría General,

RESUELVE:

Primero. Acordar la apertura de un periodo de trámites de consulta, audiencia e información pública por un plazo de siete días naturales, a contar desde el día siguiente al de la publicación del proyecto de decreto en el Portal de Transparencia y en el Diario Oficial de Extremadura, a fin de que cualquier persona física o jurídica pueda examinar el proyecto de decreto indicado y formular las alegaciones o sugerencias que estime oportunas, por cualquiera de los medios admitidos por la normativa reguladora del procedimiento administrativo común o a través de la siguiente dirección de correo electrónico: sg.marp@juntaex.es

Segundo. El horario y lugar de exposición del citado proyecto de decreto a que se refiere este anuncio será, durante los días señalados, de 10:00 a 14:00 horas en las dependencias de la Secretaría General de Población y Desarrollo Rural de la Consejería de Agricultura, Desarrollo Rural, Población y Territorio, avenida Luis Ramallo, s/n, de Mérida (Badajoz).

Además, para dar cumplimiento al artículo 133 de la Ley 39/2015, de 1 de octubre, del Procedimiento Administrativo Común de las Administraciones Públicas, en el que se establece la posibilidad que tienen los ciudadanos de participar en el procedimientos de elaboración de las normas con rango de ley y reglamentos, se pone a disposición de la opinión pública y de los sujetos y las organizaciones más representativas potencialmente afectados por la futura norma la información relacionada con los siguientes aspectos:

a) Los problemas que se pretenden solucionar con la iniciativa:

Se modifica el Decreto 27/2022, de 23 de marzo, por el que se establecen las bases reguladoras y primera convocatoria de ayudas a inversiones en materia de bioseguridad para la mejora o construcción de centros de limpieza y desinfección de vehículos de transporte por carretera de ganado así como a inversiones en bioseguridad en viveros, acometidas por determinados productores de materiales vegetales de reproducción, en el marco del Plan de Recuperación Transformación y Resiliencia conforme al Real Decreto 949/2021, de 2 de noviembre, adaptándolo a las modificaciones normativas posteriores a la aprobación del Decreto 27/2022.

Asimismo, se pretende introducir mejoras técnicas, especialmente, para facilitar el ejercicio de los derechos de las personas y entidades interesadas.



b) La necesidad y la oportunidad de la aprobación:

Habida cuenta de la importancia de las modificaciones normativas posteriores a la aprobación del Decreto 27/2022, el respeto del principio de jerarquía normativa, el de inderogabilidad singular de los actos administrativos y la elemental salvaguarda del principio constitucional y general del Derecho de la Unión Europea de seguridad jurídica obligan a modificar dicha norma reglamentaria.

Asimismo, la experiencia de la primera convocatoria ha motivado la introducción de mejoras técnicas de menor entidad, especialmente, para facilitar el ejercicio de los derechos de las personas y entidades interesadas.

Los plazos para el cumplimiento de los hitos y objetivos de este régimen de ayudas según la normativa vigente del Plan nacional de Recuperación, Transformación y Resiliencia, y la imposibilidad de acudir al artículo 24.1, primer párrafo, del Decreto-ley 3/2021 para incorporar al presente decreto la nueva convocatoria por tratarse de la segunda convocatoria, exigen la tramitación de urgencia prevista en el artículo 24 del Decreto-ley 3/2021, de 3 de marzo, de medidas urgentes para la modernización de la Administración Pública y para la ejecución del Plan de Recuperación y Resiliencia.

c) Los objetivos de la norma:

Mediante el Decreto 27/2022, de 23 de marzo, que se modifica, se completan para la Comunidad Autónoma de Extremadura las normas especiales con la naturaleza jurídica de bases reguladoras establecidas por el Estado con el Real Decreto 949/2021, de 2 de noviembre, por el que se establecen las bases reguladoras para la concesión de subvenciones destinadas a inversiones en materia de bioseguridad para la mejora o construcción de centros de limpieza y desinfección de vehículos de transporte por carretera de ganado, así como para inversiones en bioseguridad en viveros, acometidas por determinados productores de materiales vegetales de reproducción, en el marco del Plan de Recuperación, Transformación y Resiliencia y se establece la primera convocatoria de dichas ayudas en el año 2022.

d) Las posibles soluciones alternativas reguladoras y no reguladoras:

No se han encontrado otras posibles alternativas.

Asimismo, el proyecto de decreto estará a disposición de los ciudadanos en el Portal de Transparencia, en la siguiente dirección electrónica:

<http://gobiernoabierto.juntaex.es/transparencia/web/p-agricultura-desarrollo-rural-poblacion-y-territorio>.

Mérida, 8 de junio de 2023. La Secretaria General, MARÍA CURIEL MUÑOZ.

• • •





CONSEJERÍA DE MOVILIDAD, TRANSPORTE Y VIVIENDA

ANUNCIO de 24 de mayo de 2023 por el que se cita a los interesados para el levantamiento de actas previas a la ocupación en el expediente de expropiación forzosa de terrenos para la obra: "EDAR en Almendral (Badajoz)". (2023080939)

Plan de Recuperación, Transformación y Resiliencia - Financiado por la Unión Europea – NextGenerationEU

Declarada urgente la ocupación de los bienes afectados por las obras de: "EDAR en Almendral (Badajoz)", mediante Decreto 52/2023, de 17 de mayo, publicado en el DOE n.º 97, de 23 de mayo de 2023, ha de procederse a la expropiación de terrenos por el procedimiento previsto en el artículo 52 de la vigente Ley de Expropiación Forzosa.

En consecuencia, esta Consejería ha notificado a los propietarios de los terrenos titulares de derechos que figuran en la relación que se acompaña, para que comparezcan en el lugar, día y hora que se señala en la misma. Asimismo, se ha ordenado la publicación de la presente citación en el resto de los medios señalados en el artículo 52.2 de la vigente Ley de Expropiación Forzosa.

A dicho fin deberán asistir los interesados personalmente o bien representados por personas debidamente autorizadas para actuar en su nombre, aportando los documentos acreditativos de su titularidad, sin cuya presentación no se les tendrá por parte como, por ejemplo, el último recibo del IBI o certificación registral, pudiéndose acompañar, y a su costa, si así les conviene, de Perito o Notario.

De conformidad con lo dispuesto en el artículo 52 de la Ley de Expropiación Forzosa, los interesados, así como los que siendo titulares de derechos o intereses económicos directos sobre los bienes afectados que se hayan podido omitir, o se crean omitidos en la relación antes aludida, podrán formular ante esta Consejería de Movilidad, Transporte y Vivienda sita en, avda. de las Comunidades s/n., de Mérida o dirigir correo a expropiaciones@juntaex.es hasta el día señalado para el levantamiento de las actas previas a la ocupación, las alegaciones que consideren oportunas, a los efectos de subsanar posibles errores que involuntariamente hayan podido tener lugar al relacionar los bienes y derechos afectados.

Mérida, 24 de mayo de 2023. La Jefa de Servicio de Expropiaciones, PS, Resolución 2 de noviembre de 2021, JUAN MIGUEL LLANOS BURGOS.



RELACIÓN DE AFECTADOS CITADOS A LEVANTAMIENTO DE ACTAS PREVIAS N.º 1

Expediente: PRC133720L3 EDAR en Almendral

Plan de Recuperación, Transformación y Resiliencia - Financiado por la Unión Europea - NextGenerationEU

Término municipal:		Almendral		(Badajoz)	
Finca	Polígono/Parcela	Propietario	Lugar Citación	Fecha	Hora
1/0	8 / 50	Zarza Vera, Antonio	Ayuntamiento	04/07/2023	10:30
3/0	8 / 53	Torrescusa Gonzalez, Luis (Hrdros.)	Ayuntamiento	04/07/2023	10:45
4/0	8 / 52	Torrescusa Gonzalez, Juan Antonio	Ayuntamiento	04/07/2023	11:00
5/0	8 / 51	Gómez Hidalgo, Carmen	Ayuntamiento	04/07/2023	11:15
6/0	6 / 70	Verdasco Guedejo, Dolores (Hrdros.)	Ayuntamiento	04/07/2023	11:30

• • •



Financiado por la Unión Europea NextGenerationEU



Plan de Recuperación, Transformación y Resiliencia



JUNTA DE EXTREMADURA



CONSEJERÍA PARA LA TRANSICIÓN ECOLÓGICA Y SOSTENIBILIDAD

ANUNCIO de 13 de junio de 2023 por el que se somete a información pública la petición de autorización administrativa previa y reconocimiento, en concreto, de la utilidad pública de las instalaciones correspondientes al proyecto denominado "Sustitución del CTIA "Torrecilla Ángeles 2" n.º 140302130 por un nuevo CT prefabricado tipo EP-1T, y desdoblamiento de la alimentación al mismo, en Torrecilla de los Ángeles (Cáceres)". Término municipal: Torrecillas de los Ángeles. Expte.: AT-9506. (2023081025)

A los efectos prevenidos en el título IX de la Ley 24/2013, de 26 de diciembre, del Sector Eléctrico, y en el título VII, capítulos II y V, del Real Decreto 1955/2000, de 1 de diciembre, por el que se regulan las actividades de transporte, distribución, comercialización, suministro y procedimientos de autorización de instalaciones de energía eléctrica, se somete al trámite de información pública la petición de autorización administrativa previa y reconocimiento, en concreto, de la utilidad pública de las instalaciones que a continuación se detallan:

1. Denominación del proyecto: Sustitución del CTIA "Torrecilla Ángeles 2" n.º 140302130 por un nuevo CT prefabricado tipo EP-1T, y desdoblamiento de la alimentación al mismo, en Torrecilla de los Ángeles (Cáceres).
2. Peticionario: I-DE Redes Eléctricas Inteligentes, SAU, con domicilio en c/ Periodista Sánchez Asensio, 1, 10002 Cáceres.
3. Expediente/s: AT-9506.
4. Finalidad del proyecto: Aumento de potencia y mejora del suministro eléctrico de la zona.
5. Instalaciones incluidas en el proyecto:

Nueva línea subterránea de media tensión.

- Origen: Apoyo 202 de la L- "Pozuelo" de la STR "Montehermoso".
- Final: Celdas de línea del Nuevo CT que sustituye al CTIA "Torrecillas Ángeles 2".
- Tensión de servicio: 20 kV.
- Tipo de conductor: HEPRZ1 12/20 KV 3x(1x240) mm².
- Tipo de línea: subterránea, en doble circuito.
- Longitud total conductor: 0,236 km.
- Longitud de zanja: 0,219 km.
- Emplazamiento: En terreno municipal en la calle Tejares y la calle Encinar.



Sustitución CTIA "Torrecillas Ángeles 2" por nuevo CT.

- Tipo de CT: de superficie en edificio prefabricado (EP-1T).
- Potencia transformador: 630 kVA.
- Relación de transformación: 20.000/400 V. 630/24/20 - B2-K-PE.
- N.º de celdas: 2L + 1P telemandadas.
- Cuadro de baja tensión de 5 salidas.
- Emplazamiento: En terreno municipal en la calle Tejares y la calle Encinar, así como por parcela privada, según planos.
- Desmontaje del tramo de la LAMT "Pozuelo" entre los apoyos 507 y el actual CTIA "Torrecillas Ángeles 2", en una longitud total de 0,123 km (con conductor LA-56), así como el apoyo 508 que actualmente lo sustenta. Además, del tramo LABT de las líneas de BT entre el CTIA "Torrecillas Ángeles 2" y el apoyo de hormigón a desmontar.

Cuatro nuevas líneas subterráneas de BT, desde el cuadro de BT del nuevo CT hasta las conexiones con las líneas existentes, con una longitud total de 0,232 km (LSBT1: 0,071 km, LSBT2: 0,062 km LSBT3: 0,059 km y LSBT4: 0,040 km).

6. Evaluación de impacto ambiental: No es de aplicación ningún trámite de evaluación de impacto ambiental de acuerdo con lo establecido en la legislación vigente.
7. Resolución del procedimiento: De conformidad con lo establecido en el Decreto 221/2012, de 9 de noviembre, sobre determinación de los medios de publicación de anuncios de información pública y resoluciones y de los órganos competentes para la resolución de determinados procedimientos administrativos en los sectores energético y de hidrocarburos, pondrá fin al procedimiento la resolución del Servicio de Ordenación Industrial, Energética y Minera.
8. Tipo de bienes y derechos afectados: Bienes y derechos de titularidad privada y pública.

La declaración de utilidad pública llevará implícita la necesidad de ocupación de los bienes o de adquisición de los derechos afectados e implicará la urgente ocupación a los efectos del artículo 52 de la Ley de Expropiación Forzosa.

Asimismo, se publica la relación concreta e individualizada de los bienes y derechos afectados por el proyecto, de acuerdo con la información y documentación aportada por el petionario, que se recoge en el anexo del presente anuncio.

Todo ello se hace público para conocimiento general, y especialmente de los titulares cuyos bienes o derechos pudieran verse afectados por el proyecto, pudiendo ser examinada la documentación correspondiente al proyecto durante un período de treinta días, a contar desde el siguiente al de publicación de este anuncio:



En las oficinas de este Servicio, sitas en avda. Clara Campoamor, número 2 (Edificio de Servicios Múltiples), 3.ª planta, de la localidad de Cáceres, previa solicitud de cita en el teléfono 927001280 (de 9:00 a 14:00 horas) o en la dirección de correo: soiemcc@juntaex.es.

En la página web www.industriaextremadura.juntaex.es.

Durante el plazo indicado anteriormente, los interesados podrán presentar las alegaciones que estimen pertinentes, que deberán ser remitidas a este Servicio, efectuando su presentación en cualquiera de los registros y oficinas relacionados en el artículo 16 de la Ley 39/2015, de 1 de octubre, del Procedimiento Administrativo Común de las Administraciones Públicas.

Cáceres, 13 de junio de 2023. El Jefe de Servicio de Ordenación Industrial, Energética y Minera, JUAN CARLOS BUENO RECIO.



RELACIÓN DE PROPIETARIOS, BIENES Y DERECHOS.

AT-9506

FINCA				AFECCIÓN		
PROPIETARIO		CT		OCUPAC TEMP.		
N.º	Finca Ref. Catastral	T. M.	Tipo de Terreno	Cantidad	m²	
1	0088301QE2508N	Torrecillas de los Ángeles	Urbano	Nuevo CTC	33,31	
					50	

• • •



FUNDESALUD

ANUNCIO de 15 de junio de 2023 por el que se da publicidad a la convocatoria de pruebas selectivas para la cobertura de un puesto de Técnico/a de Proyectos de I+D+i. (2023081038)

Conforme a lo dispuesto en el "Manual de procedimiento de selección de personal de Fundesalud", se convoca pruebas selectivas para la cobertura de un puesto de Técnico/a de Proyectos de I+D+i.

Denominación	Puestos
Técnico/a de Proyectos I+D+i	1

Quienes deseen participar en estos procesos selectivos, formularán su solicitud siguiendo el procedimiento establecido en el "Manual de procedimiento de selección de personal de Fundesalud", publicado en la página web de la entidad:

<https://saludextremadura.ses.es/fundesalud/web/inicio>

Las solicitudes deberán presentarse en el plazo indicado en cada una de las convocatorias a partir del día siguiente al de la publicación de este anuncio en DOE.

Lo que se hace público para general conocimiento.

Mérida, 15 de junio de 2023. La Dirección Gerencia de la Fundación, VERÓNICA MARTÍN GALÁN.



JUNTA DE EXTREMADURA

Consejería de Hacienda y Administración Pública

Secretaría General

Avda. Valhondo, s/n. 06800 Mérida

Teléfono: 924 005 012 - 924 005 114

e-mail: doe@juntaex.es