



RESOLUCIÓN de 12 de junio de 2023, de la Dirección General de Sostenibilidad, por la que se otorga autorización ambiental integrada al proyecto de explotación porcina, titularidad de Explotaciones Agro Durán Campos, SL, en el término municipal de Azuaga, provincia de Badajoz. (2023062377)

ANTECEDENTES DE HECHO

Primero. Con fecha 28 de septiembre de 2020 tiene entrada en el Registro Único de la Junta de Extremadura, la solicitud de autorización ambiental integrada (AAI) para la instalación de una explotación porcina de cebo ubicada en el término municipal de Azuaga y promovida por Agro Durán Campos, SL, con CIF B-06763791 y domicilio social en c/ Pelayo, n.º 16, CP 06920 de Azuaga.

Segundo. El proyecto consiste en la instalación de una explotación porcina de cebo en régimen intensivo con una capacidad 3.000 cerdos de cebo. Esta actividad está incluida en el ámbito de aplicación del texto refundido de la Ley de prevención y control integrados de la contaminación, aprobado por el Real Decreto Legislativo 1/2016, de 16 de diciembre. En particular en la categoría 9.3.b del anejo I relativa a "Instalaciones destinadas a la cría intensiva de cerdos que dispongan de más de 2.000 plazas para cerdos de cebo de más de 30 kg".

Las instalaciones de la explotación se localizan en la parcela 2 del polígono 84, del término municipal de Azuaga (Badajoz), ocupando la explotación 40,1 ha.

Tercero. En cumplimiento de lo establecido en el artículo 15 del texto refundido de la Ley de prevención y control integrados de la contaminación, aprobado por el Real Decreto Legislativo 1/2016, de 16 de diciembre, el ayuntamiento de Azuaga aporta informe urbanístico de 20 de enero de 2022, en que el técnico municipal manifiesta que "En base a las vigentes NNSS y en función de los datos facilitados por la documentación técnica presentada se informa favorablemente".

Cuarto. En cumplimiento de lo establecido en el artículo 13.5 de la Ley 16/2015, de 23 de abril, y en el artículo 9 del Decreto 81/2011, de 20 de mayo, por el que se aprueba el Reglamento de autorizaciones y comunicación ambiental de la Comunidad Autónoma de Extremadura, la solicitud de AAI y el estudio de impacto ambiental fue sometida al trámite de información pública, mediante anuncio de 28 de mayo de 2021 que se publicó en el DOE n.º 106, de 4 de junio de 2021.

Quinto. Mediante escrito de 7 de marzo de 2022, la Dirección General de Sostenibilidad solicitó al Ayuntamiento de Azuaga, informe sobre la adecuación de las instalaciones descritas en la solicitud de AAI a todos aquellos aspectos que fueran de su competencia conforme a lo establecido en el artículo 13.7 de la Ley 16/2015; así como copia de las notificaciones y alegaciones



recibidas, resultado de la información pública llevada a cabo por ese Ayuntamiento, en virtud del cumplimiento del artículo 14 del Real Decreto Legislativo 1/2016, de 16 de diciembre, por el que se aprueba en texto refundido de la Ley de prevención y control integrados de la contaminación.

El Ayuntamiento de Azuaga aporta informe sobre competencias municipales, incluidas las urbanísticas, de 25 de abril de 2022.

Sexto. Tras la publicación el 21 de febrero de 2017 de la Decisión de Ejecución (UE) 2017/302 de la Comisión de 15 de febrero de 2017 por la que se establecen las conclusiones sobre las mejores técnicas disponibles (MTD) en el marco de la Directiva 2010/75/UE del Parlamento Europeo y del Consejo respecto a la cría intensiva de aves de corral o de cerdos, con fecha 23 de marzo de 2021 el promotor remite documentación que justifica el cumplimiento de la explotación porcina al contenido de la citada Decisión.

Séptimo. Mediante resolución de 4 de enero de 2023 de la Dirección General de Sostenibilidad se formuló declaración de impacto ambiental para este proyecto (expediente IA21/0584), que se incluye en el anexo III de esta resolución.

Octavo. Para dar cumplimiento al artículo 16.8 de la Ley 16/2015, de 23 de abril, de protección ambiental de la Comunidad Autónoma de Extremadura, al artículo 20 del texto refundido de la Ley de prevención y control integrados de la contaminación, aprobado por el Real Decreto Legislativo 1/2016, de 16 de diciembre, y al artículo 82 de la Ley 39/2015, de 1 de octubre, del Procedimiento Administrativo Común de las Administraciones Públicas, la Dirección General de Sostenibilidad se dirigió, mediante escritos de 10 de enero de 2023, a los interesados con objeto de proceder al trámite de audiencia. A fecha de hoy, no se han recibido alegaciones.

Noveno. A los anteriores antecedentes de hecho, le son de aplicación los siguientes,

FUNDAMENTOS DE DERECHO

Primero. Es órgano competente para la resolución del presente procedimiento la Dirección General de Sostenibilidad de la Consejería para la Transición Ecológica y Sostenibilidad, en virtud de lo dispuesto en el artículo 15 de la Ley 16/2015, de 23 de abril, de protección ambiental de la Comunidad Autónoma de Extremadura y de conformidad con el artículo 31.3 del Decreto 87/2019, de 2 de agosto, por el que se establece la estructura orgánica básica de la Administración de la Comunidad Autónoma de Extremadura.

Segundo. Esta actividad está incluida en el ámbito de aplicación del texto refundido de la Ley de prevención y control integrados de la contaminación, aprobado por el Real Decreto



Legislativo 1/2016, de 16 de diciembre. En particular, está incluida en la categoría 9.3.b del anejo I relativa a "Instalaciones destinadas a la cría intensiva de cerdos que dispongan de más de 2.000 plazas para cerdos de cebo de más de 30 kg".

Tercero. Conforme a lo establecido en los artículos 9 y 10 del Real Decreto Legislativo 1/2016, de 16 de diciembre, y en el artículo 2 del Decreto 81/2011, se somete a autorización ambiental integrada la construcción, montaje, explotación, traslado o modificación sustancial de las instalaciones en las que se desarrolle alguna de las actividades que se incluyen en el anexo I del citado real decreto legislativo.

A la vista de los anteriores antecedentes de hecho, fundamentos de derecho y del informe técnico, habiéndose dado debido cumplimiento a todos los trámites previstos legalmente la Dirección General de Sostenibilidad,

RESUELVE:

Otorgar autorización ambiental integrada a favor de Agro Durán Campos, SL, para el proyecto de instalación de una explotación porcina de cebo en régimen intensivo con una capacidad 3.000 cerdos de cebo, ubicado en el término municipal de Azuaga (Badajoz) (9.3.b del anexo I del anejo I del Real Decreto Legislativo 1/2016, de 16 de diciembre, por el que se aprueba el texto refundido de la Ley de prevención y control integrados de la contaminación), a los efectos recogidos en el texto refundido de la Ley de Prevención y Control Integrados de la Contaminación, aprobado por el Real Decreto Legislativo 1/2016, de 16 de diciembre, señalando que en el ejercicio de la actividad se deberá cumplir el condicionado fijado a continuación y el recogido en la documentación técnica entregada, excepto en lo que ésta contradiga a la presente autorización, sin perjuicio de las prescripciones de cuanta normativa sea de aplicación a la actividad de referencia en cada momento. El n.º de expediente de la instalación es el AAI20/011.

CONDICIONADO AMBIENTAL DE LA AUTORIZACIÓN AMBIENTAL INTEGRADA

- a - Tratamiento y gestión del estiércol

1. El tratamiento y gestión de los estiércoles que se generen en esta explotación se llevará a cabo mediante la aplicación de los mismos como abono orgánico o bien la gestión por gestor autorizado. Para el control de la gestión de estos residuos agroganaderos, la instalación deberá disponer de un Libro de Registro de Gestión y de un Plan de Aplicación Agrícola de los estiércoles, conforme a lo establecido en el apartado - h - "Vigilancia y seguimiento" de esta resolución, de forma que todas las deyecciones generadas sean gestionadas adecuadamente, conforme al Plan de Aplicación Agrícola elaborado, y dejando constancia de esta gestión en el Libro de Registro de Gestión de Estiércoles.



La generación de estiércoles asociada al funcionamiento normal de la explotación se estima en 6.900 m³/año de estiércol porcino, que suponen unos 21.750 kg de nitrógeno/año. Todas las deyecciones generadas deberán gestionarse adecuadamente, conforme al Plan de Aplicación Agrícola elaborado, y dejando constancia de esta gestión en el Libro de Registro de Gestión de Estiércoles.

2. El complejo porcino deberá disponer de un sistema para la recogida y almacenamiento de los estiércoles sólidos, licuados y las aguas de limpieza, generados en las naves de secuestro, que evite el riesgo de filtración y contaminación de las aguas superficiales y subterráneas, con tamaño adecuado para la retención de la producción de al menos 3 meses, que permita llevar a cabo la gestión adecuada de los mismos. A estos efectos, la explotación porcina dispondrá de una capacidad total de retención mínima de estiércoles sólidos, licuados, aguas de limpieza de las naves y lixiviados de estercolero de 1.725 m³ para ello el complejo porcino dispondrá de una balsa de purines de lámina PEAD, con una capacidad total de almacenamiento de 1.800 m³, una fosa de 50 m³ y un estercolero de 270 m³.
3. El diseño y la construcción de las fosas deberá adaptarse a las prescripciones que para este tipo de infraestructuras establece la Dirección General de Sostenibilidad. Conforme a esto, se deberá tener en cuenta los siguientes requisitos:
 - La ubicación de las fosas/balsa deberá garantizar que no se produzcan vertidos a ningún curso o punto de agua; y habrán de hallarse a la mayor distancia posible de caminos y carreteras. Se orientará en función de los vientos dominantes, de modo que se eviten molestias por malos olores a las poblaciones más cercanas.
 - La fosa tendrá las siguientes características constructivas:
 - Se ejecutará en hormigón armado.
 - Impermeabilización del sistema de retención para evitar la posibilidad de infiltraciones.
 - Cuneta en todo su perímetro, que evite el acceso de las aguas de escorrentía.
 - Talud perimetral que evite desbordamientos y el acceso de aguas de escorrentía.
 - Cerramiento perimetral que no permita el acceso de personas y animales.
4. El diseño y la construcción de la balsa de almacenamiento de purines deberá adaptarse a las prescripciones que para este tipo de infraestructuras establece la Dirección General de Sostenibilidad. Conforme a esto, se deberá tener en cuenta los siguientes requisitos:
 - La ubicación de las fosas/balsa deberá garantizar que no se produzcan vertidos a ningún curso o punto de agua; y habrán de hallarse a la mayor distancia posible de caminos y



carreteras. Se orientará en función de los vientos dominantes, de modo que se eviten molestias por malos olores a las poblaciones más cercanas.

— Las balsas serán impermeabilizadas con lámina de PEAD y cumplirá con las siguientes características constructivas:

- Profundidad mínima de 2 m.
- Talud perimetral de hormigón de 0,5 m, para impedir desbordamientos; y cuneta en todo su perímetro, que evite el acceso de las aguas de escorrentía.
- Estructura:
 - Sistema de control de fugas mediante red de recogida de filtraciones canalizadas a una arqueta de detección de fugas, ubicada en el punto más bajo del terreno.
 - Capa drenante.
 - Lámina de geotextil.
 - Lámina de pead de 1,5 mm mínimo.
 - Cuneta en todo su perímetro.
 - Cerramiento perimetral.
 - Se dispondrá de certificado de calidad emitido por la empresa encargada de su construcción.

La frecuencia de vaciado de las fosas/balsas ha de estar en torno a los 4-5 vaciados anuales y siempre antes de superar los 2/3 de su capacidad. No obstante, cada 3 meses como máximo deberán vaciarse, momento que se aprovechará para la comprobación del estado de la instalación, arreglando cualquier deficiencia en caso de una evaluación desfavorable de la misma. El volumen retirado será tratado y gestionado mediante la aplicación del mismo como abono orgánico.

5. La explotación dispondrá de un estercolero ubicado en una zona protegida de los vientos con una capacidad de 270 m³. Esta infraestructura consistirá en una superficie estanca e impermeable, con sistema de recogida de lixiviados conectado a fosa de purines. Se deberá cubrir el estercolero mediante la construcción de un cobertizo o una cubierta flexible (plástico), impidiendo de este modo el acceso de pluviales al interior del cubeto. El estiércol deberá mezclarse con paja u otras sustancias que absorban la humedad.



6. El estercolero deberá vaciarse antes de superar los 2/3 de su capacidad. No obstante, cada 15 días como máximo deberá retirar su contenido, momento que se aprovechará para el mantenimiento de esta infraestructura, comprobando que se encuentra en condiciones óptimas, y reparando cualquier deficiencia en caso de una evaluación desfavorable de la instalación
7. En la aplicación de los estiércoles como abono orgánico en superficies agrícolas, se tendrán en cuenta las siguientes limitaciones:

La aplicación total de kilogramos de nitrógeno por hectárea y año ($\text{kg N/ha} \times \text{año}$) será inferior a $170 \text{ kg N/ha} \times \text{año}$ en regadío, y a $80 \text{ kg N/ha} \times \text{año}$ en cultivos de secano. Las aplicaciones se fraccionarán de forma que no se superen los 45 kg N/ha por aplicación en secano y los 85 kg N/ha en regadío. Para los cálculos se tendrán en cuenta, tanto las aportaciones de estiércoles de porcino, como otros aportes de nitrógeno en la finca.

No se harán aplicaciones sobre suelo desnudo, se buscarán los momentos de máxima necesidad del cultivo, no se realizarán aplicaciones en suelos con pendientes superiores al 10%, ni en suelos inundados o encharcados, ni antes de regar ni cuando el tiempo amenaza lluvia. No se aplicará de forma que causen olores u otras molestias a los vecinos, debiendo para ello enterrarse, si el estado del cultivo lo permite, en un periodo inferior a 24 horas.

Se dejará una franja de 100 m de ancho sin abonar alrededor de todos los cursos de agua, no se aplicarán a menos de 300 m de una fuente, pozo o perforación que suministre agua para el consumo humano, ni tampoco si dicho agua se utiliza en naves de ordeño. La distancia mínima para la aplicación sobre el terreno, respecto de núcleos de población será de 1.000 metros y de 200 respecto a otras explotaciones ganaderas.

- b - Producción, tratamiento y gestión de residuos

1. Los residuos peligrosos que se generarán por la actividad de la instalación industrial son los siguientes:

RESIDUO	ORIGEN	CÓDIGO LER ⁽¹⁾
Residuos cuya recogida y eliminación son objeto de requisitos especiales para prevenir infecciones	Tratamiento o prevención de enfermedades de animales	18 02 02
Productos químicos que consisten en, o contienen, sustancias peligrosas	Tratamiento o prevención de enfermedades de animales	18 02 05



RESIDUO	ORIGEN	CÓDIGO LER ⁽¹⁾
Envases que contienen restos de sustancias peligrosas	Residuos de envases de sustancias utilizadas en el tratamiento o la prevención de enfermedades de animales	15 01 10

(1) LER: Lista Europea de Residuos publicada por la Decisión de la Comisión 2014/955/UE de 18 de diciembre de 2014.

2. Los residuos no peligrosos que se generarán con mayor frecuencia son los siguientes:

RESIDUO	ORIGEN	CÓDIGO LER
Papel y cartón	Papel y cartón desechado	20 01 01
Plástico	Plástico desechado	20 01 39
Mezcla de residuos municipales	Residuos orgánicos y materiales de oficina asimilables a urbanos	20 03 01
Lodos de fosa séptica	Aseos y vestuarios del personal	20 03 04
Residuos de construcción y demolición	Operaciones de mantenimiento o nuevas infraestructuras	17 01 07
Medicamentos distintos de los especificados en el código 18 02 07	Tratamiento o prevención de enfermedades de animales	18 02 08

3. La gestión y generación de cualquier otro residuo no indicado en los apartados b.1 o b.2, deberá ser comunicada a esta Dirección General de Sostenibilidad.
4. Junto con el certificado final de obra el titular de la instalación deberá indicar a esta Dirección General de Sostenibilidad qué tipo de gestión y qué gestores autorizados o inscritos de conformidad con la Ley 7/2022, de 8 de abril, de residuos y suelos contaminados para una economía circular, se harán cargo de los residuos generados por la actividad con el fin último de su valorización o eliminación, incluyendo los residuos asimilables a urbanos. Éstos deberán estar registrados como gestores de residuos según corresponda.
5. Queda expresamente prohibida la mezcla de los residuos generados entre sí o con otros residuos. Los residuos deberán segregarse desde su origen, disponiéndose de los medios de recogida y almacenamiento intermedio adecuados para evitar dichas mezclas.
6. La eliminación de los cadáveres se efectuará conforme a las disposiciones del Reglamento (CE) n.º 1069/2009 del Parlamento Europeo y del Consejo de 21 de octubre de 2009 por el que se establecen las normas sanitarias aplicables a los subproductos animales y

los productos derivados no destinados al consumo humano y por el Reglamento (UE) n.º 142/2011, de la Comisión de 25 de febrero de 2011. Se observará que el almacenamiento de los cadáveres se realice en condiciones óptimas y fuera del recinto de la instalación.

- c - Medidas de protección y control de la contaminación atmosférica.

1. Los contaminantes emitidos a la atmósfera y sus respectivos focos de emisión serán los siguientes:

CONTAMINANTE	ORIGEN
N ₂ O	Almacenamientos exteriores de estiércoles
NH ₃	Volatilización en el estabulamiento
	Almacenamientos exteriores de estiércoles
CH ₄	Volatilización en el estabulamiento
	Almacenamientos exteriores de estiércoles

Dado el marcado carácter difuso de las emisiones de estos contaminantes y, por tanto, la enorme dificultad existente en el control de las emisiones mediante valores límite de emisión, deberán ser sustituidas por la aplicación de las mejores técnicas disponibles.

2. A fin de disminuir las emisiones a la atmósfera durante el periodo de estabulamiento, deberán tomarse las siguientes medidas de diseño de los alojamientos del ganado:

- El alojamiento de los cerdos se llevará a cabo sobre suelo continuo con pendiente hacia la rejilla de recogida de deyecciones o sobre suelo parcialmente enrejillado sobre foso comunicado con el almacenamiento externo de purines.
- Las rejillas de drenaje se construirán mediante materiales lisos y no porosos (plásticos, materiales metálicos, hormigones tratados) que favorezcan la retirada de las deyecciones.

- d - Emisiones contaminantes al suelo y a las aguas subterráneas.

1. El ganado porcino, explotado en régimen intensivo, permanecerá en las naves de secuestro y patios de tierra, no pudiendo en ningún momento permanecer fuera de estas.

La explotación dispondrá de tres patios de ejercicio en tierra con una superficie de 1.1150 m² cada uno con balsas de retención de pluviales y aguas contaminadas de 25 m³. La duración de la estancia de los animales en los patios no podrá superar los 9 meses al año, permaneciendo el resto del tiempo en descanso y recuperación.



El manejo de los animales en los patios deberá cumplir los siguientes requisitos:

- El arbolado que se encuentre en los patios de ejercicio se protegerá de la incidencia directa por parte de los animales, protegiendo tanto el tronco como las raíces con piedra y mallazo.
 - Con el fin de mejorar la posible erosión y degradación del suelo, se procederá a la siembra de pradera y leguminosa en los periodos de descanso de los patios
 - En los periodos de mayor pluviometría para evitar el arrastre de las deyecciones por el agua y la erosión de los patios, se recluirán los animales en las naves de secuestro.
2. No se permitirá la construcción o formación de balsas o fosas para la recogida de aguas de limpieza, deyecciones o cualquier otra agua residual procedentes de las naves de secuestro, corrales y patios de ejercicio, distintas de las descritas en el apartado a.2) y d.2).
3. Quincenalmente se procederá a la retirada de deyecciones y limpieza de suelos, así como de los comederos y bebederos. No obstante, al final de cada ciclo se realizarán vaciados sanitarios de todas las instalaciones que albergan los animales.
4. El titular de la instalación deberá favorecer que las aguas pluviales no contaminadas se evacuen de forma natural, hasta la parte exterior de las instalaciones, haciéndose especial mención a aquéllas que caigan sobre el techo de las naves. A tales efectos, se considerarán aguas pluviales no contaminadas las que no entren en contacto con los animales o con sus deyecciones.
5. Los vestuarios del personal de la explotación se ubicarán antes de la zona de producción, con una separación clara entre la zona sucia y la zona limpia. Deberán contar con medios suficientes para el lavado de las manos, así como váter, ducha o equivalente. Deberá disponer de un sistema de saneamiento independiente, para las aguas generadas en los mismos, que terminará en una fosa estanca e impermeable, con capacidad suficiente. A los efectos de proteger adecuadamente la calidad de las aguas que conforman el dominio público hidráulico (DPH), habrá de observarse el cumplimiento de las siguientes prescripciones:
- El depósito para almacenamiento de aguas residuales se ubicará a más de 100 metros del DPH.
 - Se deberá garantizar la completa estanqueidad del referido depósito mediante el correspondiente certificado suscrito por técnico competente y visado por el colegio profesional correspondiente.
 - En la parte superior del depósito se instalará una tubería de ventilación al objeto de facilitar la salida de gases procedentes de la fermentación anaerobia.



El depósito deberá ser vaciado por un gestor de residuos debidamente autorizado para la gestión del residuo no peligroso de código LER 20 03 04; con la periodicidad adecuada para evitar el riesgo de rebosamiento del mismo. A tal efecto, se deberá tener a disposición de los organismos encargados de velar por la protección del medio ambiente, a petición del personal acreditado por los mismos, la documentación que acredite la recogida y destino adecuados de las aguas residuales acumuladas en dicho depósito; y, asimismo, se deberá comunicar a dichos organismos cualquier incidencia que pueda ocurrir.

6. El titular de la instalación deberá garantizar que se minimiza el uso del agua, mantendrá un registro del uso del agua por ejemplo mediante la instalación de un caudalímetro y detectará y reparará las fugas.

- e - Medidas de prevención y reducción de la contaminación lumínica.

La instalación no dispondrá de iluminación exterior por lo que no se prevé contaminación lumínica, según la documentación aportada en la tramitación. En el caso de que estas circunstancias cambien se deberá comunicar a esta Dirección General de Sostenibilidad.

- f - Condiciones de diseño y manejo de la explotación

1. Las naves contarán con la superficie mínima establecida para el bienestar y protección de los cerdos. En su construcción no podrá utilizarse madera, ni cualquier otro tipo de material que dificulte la limpieza y desinfección, constituyendo así una fuente de contagio de enfermedades. Las puertas y ventanas deben ser de carpintería metálica. Cualquier apertura al exterior dispondrá de una red de mallas que impida el acceso de aves.
2. En cuanto a las características constructivas y condiciones higiénico-sanitarias se atenderá al cumplimiento de los requisitos establecidos por la normativa sectorial de aplicación, cumpliendo entre otros los siguientes requisitos:
 - La explotación deberá disponer de utillajes de limpieza y manejo y ropa y calzado de uso exclusivo de la explotación, tanto para personal como visitas.
 - Se deberán limitar las visitas y llevar un registro de las mismas, tanto de personas como de vehículos.
 - La explotación dispondrá de un lugar seguro y protegido, señalizado, para los medicamentos y piensos medicamentosos.
 - Las entradas a la explotación deben permanecer cerradas y debidamente señalizadas.



- g - Plan de ejecución.

1. En el caso de que el proyecto o actividad no comenzará a ejecutarse o desarrollarse en el plazo de cinco años (5 años), a partir de la fecha de otorgamiento de la AAI, la Dirección General de Sostenibilidad previa audiencia del titular, acordará la caducidad de la AAI, conforme a lo establecido en el artículo 23.1.a) de la Ley 16/2015, de 23 de abril.
2. Dentro del plazo establecido en el apartado anterior, el titular de la instalación deberá presentar a la Dirección General de Sostenibilidad solicitud de inicio de la actividad, según establece el artículo 34 del Decreto 81/2011, de 20 de mayo.
3. En particular y sin perjuicio de lo que se considere necesario, la solicitud referida en el apartado g.2 deberá acompañarse de:
 - a) La documentación que indique y acredite qué tipo de gestión y qué gestores autorizados se harán cargo de los residuos generados por la actividad con el fin último de su valoración o eliminación, incluyendo los residuos asimilables a urbanos.
 - b) Copia de la licencia de obra, edificación e instalación en caso de que hubiera sido preceptiva.

- h - Vigilancia y seguimiento

Con una frecuencia anual, deberán remitirse los datos establecidos en el artículo 3 del Real Decreto 508/2007, de 20 de abril, por el que se regula el suministro de información sobre emisiones del Reglamento E-PRTR y de las autorizaciones ambientales integradas. Esta remisión deberá realizarse en el plazo y en la forma indicada por la Dirección General de Sostenibilidad o, en su defecto, entre el 1 de enero y el 31 de marzo siguiente al periodo anual al que estén referidos los datos y a través de la aplicación informática que gestiona el Ministerio de Agricultura, y Pesca, Alimentación y Medio Ambiente a través de la siguiente página web (www.prtr-es.es).

Con independencia de los controles referidos en los apartados siguientes, la Dirección General de Sostenibilidad, en el ejercicio de sus competencias, podrá efectuar y requerir cuantos análisis e inspecciones estimen convenientes para comprobar el rendimiento y funcionamiento de las instalaciones autorizadas.

El titular de la instalación industrial deberá prestar al personal acreditado por la administración competente toda la asistencia necesaria para que ésta pueda llevar a cabo cualquier inspección de las instalaciones relacionadas con la AAI, así como tomar muestras y recoger toda la información necesaria para el desempeño de su función de control y seguimiento del cumplimiento del condicionado establecido.

**Estiércoles:**

1. La explotación porcina deberá disponer de Libro de Gestión del Estiércol en el que se anotarán, con un sistema de entradas (producción) y salidas (abono orgánico, gestor autorizado de estiércol), los distintos movimientos del estiércol generado por la explotación porcina. En cada movimiento figurarán: cantidad, contenido en nitrógeno, fecha del movimiento, origen y destino, especificándose las parcelas y el cultivo en que este estiércol se ha utilizado.
2. El Plan de Aplicación Agrícola de Estiércoles será de carácter anual, por lo que, cuando la Dirección General de Sostenibilidad lo estime conveniente, y de cualquier modo antes del 1 de marzo de cada año, deberá enviarse esta documentación.

Residuos:

3. De conformidad con Ley 7/2022, de 8 de abril, de residuos y suelos contaminados para una economía circular, el titular de la instalación industrial dispondrá de un archivo físico o telemático donde se recoja por orden cronológico la cantidad, naturaleza, origen y destino de los residuos producidos; cuando proceda se inscribirá también, el medio de transporte y la frecuencia de recogida. En el Archivo cronológico se incorporará la información contenida en la acreditación documental de las operaciones de producción y gestión de residuos. Se guardará la información archivada durante, al menos, tres años.
4. Antes de dar traslado de los residuos a una instalación para su valorización o eliminación deberá solicitar la admisión de los residuos y contar con el documento de aceptación de los mismos por parte del gestor destinatario de los residuos.
5. Asimismo, el titular de la instalación deberá registrar y conservar los documentos de aceptación de los residuos en las instalaciones de tratamiento, valorización o eliminación y los ejemplares de los documentos de control y seguimiento de origen y destino de los residuos por un periodo de cinco años.

Vertidos:

6. En relación con la vigilancia de la afección de las aguas, junto con la documentación a entregar en el certificado del acta de puesta en servicio, el titular de la instalación propondrá y justificará la ubicación de pozos testigos que permitan estudiar la evolución de la calidad de las aguas subterráneas y la no afección de éstas debido a fugas de lixiviados o de infiltraciones desde los sistemas de almacenamiento de aguas residuales y de estiércoles. Se planteará, junto con la localización de los puntos de muestreo, la periodicidad de los controles analíticos precisos para estudiar la evolución de la calidad de las aguas y la no afección de éstas debido al ejercicio de la actividad.



7. Evaluación del funcionamiento del sistema de almacenamiento de lixiviados y aguas de limpieza, donde deberá registrarse y controlar:

— El nivel de llenado de la balsa.

— Las existencias de fugas.

- i - Aplicación de las mejores técnicas disponibles.

Para facilitar su consulta se conserva la numeración de los epígrafes de la Decisión de Ejecución 2017/302/UE.

1. Conclusiones generales sobre las MTD.

1.1. Sistemas de gestión ambiental (SGA).

MTD1. Para mejorar el comportamiento ambiental global de la explotación, la MTD consiste en implantar y cumplir un sistema de gestión ambiental (SGA), que deberá contemplar todas las condiciones descritas en la Decisión de Ejecución 2017/302/UE.

La empresa dispondrá de un Sistema de Gestión Ambiental que consistirá en un documento firmado por técnico competente y el propietario de la instalación, que deberá desarrollar los puntos descritos para esta MTD en la Decisión de Ejecución 2017/302/UE y deberá estar implantado en la granja.

1.2. Buenas prácticas ambientales.

MTD 2. Para evitar o reducir el impacto ambiental y mejorar el comportamiento global, la MTD consiste en utilizar las siguientes técnicas:

- a. Ubicación adecuada de la nave/explotación y disposición espacial de las actividades.
La ubicación de la explotación es adecuada con el fin de reducir el impacto ambiental y mejorar el comportamiento global de la explotación, teniendo en consideración los puntos del apartado presente de la MTD2.
- b. Educar y formar al personal. La empresa deberá contar con documentación que acredite la formación del personal. Este requisito quedará integrado dentro de los requerimientos del SGA requerido por la MTD1.
- c. Establecer un plan de emergencia para hacer frente a emisiones e incidentes imprevistos, como la contaminación de masas de agua. La empresa deberá contar con un plan de emergencia suscrito por técnico competente y por el titular de la instalación



que desarrolle los puntos del apartado presente de la MTD2. Este requisito quedará integrado dentro de los requerimientos del SGA requerido por la MTD1.

- d. Comprobar periódicamente, reparar y mantener equipos y estructuras. La empresa deberá justificar mediante la implantación de un registro que contemple al menos el almacenamiento y transporte de purines y estiércoles, las conducciones de purines, los equipos de limpieza y desinfección, los equipos de transporte de pienso y reparto de agua y las arquetas de tuberías de purines. La periodicidad de las comprobaciones no podrá ser superior a un año. Este requisito quedará integrado dentro de los requerimientos del SGA requerido por la MTD1.
- e. Almacenar los animales muertos de forma que se eviten o reduzcan las emisiones. Los subproductos animales se almacenarán en contenedores estancos con tapadera, fuera del recinto de la explotación. El almacenamiento deberá cumplir los requisitos que establece la normativa referente a SANDACH.

1.3. Gestión nutricional.

MTD 3. Para reducir el nitrógeno total excretado y, por ende, las emisiones de amoníaco, satisfaciendo al mismo tiempo las necesidades nutricionales de los animales, la MTD consiste en utilizar una estrategia de alimentación y una formulación del pienso que incluyan las técnicas indicadas a continuación:

- a. Reducir el contenido de proteína bruta mediante una dieta equilibrada en nitrógeno, teniendo en cuenta las necesidades energéticas y los aminoácidos digestibles. Para cumplir con este apartado deberá disponerse de certificado por parte de la empresa suministradora que acredite los tipos de pienso que se suministran a la explotación.
- b. Alimentación multifases con una formulación del pienso adaptada a las necesidades específicas del período productivo. El pienso suministrado es distinto en función del periodo productivo y del tipo de animal. Para cumplir con este apartado deberá disponerse de certificado por parte de la empresa suministradora que acredite los tipos de pienso que se suministran a la explotación.
- d. Utilización de aditivos autorizados para piensos que reduzcan el nitrógeno total excretado. Para cumplir con este apartado deberá disponerse de certificado por parte de la empresa suministradora que acredite los tipos de aditivos que se suministran a la explotación.

MTD 4. Para reducir el fósforo total excretado, satisfaciendo al mismo tiempo las necesidades nutricionales de los animales, la MTD consiste en utilizar una estrategia de alimentación y una formulación del pienso que incluya la técnica indicada a continuación:



- a. Alimentación multifases con una formulación del pienso adaptada a las necesidades específicas del período productivo. El pienso suministrado es distinto en función del periodo productivo y del tipo de animal. Para cumplir con este apartado deberá disponerse de certificado por parte de la empresa suministradora que acredite los tipos de pienso que se suministran a la explotación.

1.4. Uso eficiente del agua

MTD 5. Para utilizar eficientemente el agua, la MTD consiste en aplicar las técnicas que se indican a continuación:

- a. Mantener un registro del uso del agua. El registro se realizará con una frecuencia mínima trimestral y deberá contener al menos los datos de la persona que realiza la revisión y las incidencias detectadas
- b. Detectar y reparar las fugas de agua. Se revisarán periódicamente las conducciones de agua. El registro se realizará con una frecuencia mínima trimestral y deberá contener al menos los datos de la persona que realiza la revisión y las incidencias detectadas.
- c. Utilizar sistemas de limpieza de alta presión para la limpieza de los alojamientos de animales y los equipos. Se dispondrá de un sistema de limpieza a presión.
- d. Seleccionar y utilizar equipos adecuados (por ejemplo, bebederos de cazoleta, bebederos circulares, abrevaderos) para la categoría específica de animales, garantizando la disponibilidad de agua (ad libitum). Todas las instalaciones cuentan de una red de suministro hidráulico conectada a bebederos homologados tipo cazoleta.

1.5. Emisiones de aguas residuales

MTD 6. Para reducir la generación de aguas residuales, la MTD consiste en utilizar una combinación de las técnicas que se indican a continuación:

- a. Mantener las superficies sucias del patio lo más reducidas posible.
- b. Minimizar el uso de agua. Para ello se dispondrá de un sistema de limpieza primero en seco y posteriormente a presión.

MTD 7. Para reducir el vertido de aguas residuales al agua, la MTD consiste en utilizar las técnicas indicadas a continuación:

- a. Drenar las aguas residuales hacia un contenedor especial o al depósito de purines. Las generadas en aseos y servicios dispondrán de una fosa independiente. Del mis-



mo modo las aguas residuales y purines, generadas por la explotación, serán conducidas a fosas o balsas de purines impermeables y con capacidad suficiente.

- c. Aplicar las aguas residuales por terreno, p. e. mediante un sistema de riego tal como un aspersor, un irrigador móvil, una cisterna o un inyector.

1.6. Uso eficiente de la energía.

MTD 8. Para utilizar eficientemente la energía, la MTD consiste en aplicar las técnicas que se indican a continuación:

- b. Aislamiento de los muros, suelos y/o techos del alojamiento para animales. Las instalaciones contarán con aislamiento en cubiertas.
- h. Aplicación de una ventilación natural. La explotación cuenta con ventilación natural.

1.7. Emisiones acústicas

MTD 9. Para evitar o, cuando ello no sea posible, reducir las emisiones sonoras, la MTD consiste en establecer y aplicar un plan de gestión del ruido, como parte del sistema de gestión ambiental (véase la MTD 1):

Esta MTD no será de aplicación ya que no se prevén molestias debidas al ruido en receptores sensibles y tampoco se han confirmado la existencia de tales molestias.

MTD 10. Para evitar o, cuando no sea posible, reducir las emisiones de ruido, la MTD consiste en utilizar la técnica indicada a continuación:

- c. Medidas operativas: i) en la medida de lo posible, cerrar puertas y aberturas importantes del edificio, especialmente durante el tiempo de alimentación, ii) dejar el manejo de los equipos en manos de personal especializado, iii) evitar actividades ruidosas durante la noche y los fines de semana, en la medida de lo posible, iv) aplicar medidas de control del ruido durante las actividades de mantenimiento, v) hacer funcionar las cintas transportadoras y los tornillos sinfín cuando estén llenos de pienso, en la medida de lo posible, vi) mantener el mínimo número posible de zonas de deyección al aire libre para reducir el ruido de los tractores rascadores de estiércol.

1.8. Emisiones de polvo.

MTD 11. Para reducir las emisiones de polvo de cada alojamiento para animales, la MTD consiste en utilizar una o varias de las técnicas que se indican a continuación.



- a. Reducción de la generación de polvo en los edificios para el ganado. La explotación utilizará, cama fresca y paja larga, alimentación ad libitum, piensos húmedos, para el cumplimiento de esta MTD.

1.9. Emisiones de olores.

MTD 12. Para evitar o, cuando ello no sea posible, reducir los olores procedentes de una explotación, la MTD consiste en establecer, aplicar y revisar periódicamente un plan de gestión de olores, como parte del sistema de gestión ambiental (véase la MTD 1):

Esta MTD no será de aplicación ya que no se prevén molestias debidas a olores en receptores sensibles y tampoco se han confirmado la existencia de tales molestias.

MTD 13. Para evitar o, cuando no sea posible, reducir las emisiones de olores de una explotación y su impacto, la MTD consiste en utilizar las técnicas indicadas a continuación:

- b. Utilizar un sistema de alojamiento que siga uno o una combinación de los principios siguientes: mantener los animales y las superficies secos y limpios (p. ej. evitar derrames de pienso, evitar en suelos parcialmente emparrillados la presencia de excrementos en zonas de descanso de los animales), reducir la superficie de emisión del estiércol (por ejemplo, uso de rejillas de plástico o metal, canales con una menor superficie de estiércol expuesta), evacuar frecuentemente el estiércol a un depósito exterior (cubierto), reducir la temperatura del estiércol (p. ej. refrigerando los purines) y del ambiente interior, disminuir el flujo y la velocidad del aire en la superficie del estiércol, mantener la yacija seca y en condiciones aeróbicas en los sistemas con cama.

1.10. Emisiones de almacenamiento de estiércol sólido.

MTD 14. Para reducir las emisiones de amoníaco a la atmósfera, procedentes del almacenamiento de estiércol sólido, la MTD consiste en utilizar la técnica que se indican a continuación:

- c. Almacenar el estiércol sólido en un cobertizo. Los montones de estiércol sólido serán depositados en cobertizo.

MTD 15. Para evitar o, cuando no sea posible, reducir las emisiones al suelo y al agua procedentes del almacenamiento de estiércol sólido, la MTD consiste en utilizar la técnica indicada a continuación:

- a. Almacenar el estiércol sólido en un cobertizo. Los montones de estiércol sólido serán depositados en cobertizo.



1.11. Emisiones generadas por el almacenamiento de purines.

MTD 16. Para reducir las emisiones de amoníaco a la atmósfera procedentes del almacenamiento de purines, la MTD consiste en utilizar las técnicas que se indican a continuación:

- a. Efectuar un diseño y una gestión adecuados de los depósitos de purines. Se reducirá al mínimo la agitación del purín. Los niveles de llenado serán bajos.
- b. Cubrir el depósito del purín. En este caso se optará por permitir la creación de costra natural.

MTD 17. Para reducir las emisiones de amoníaco a la atmósfera de una balsa de purines, la MTD consiste en utilizar las técnicas que se indican a continuación:

- a. Reducir al mínimo la agitación del purín. El purín solo será agitado en el momento previo al vaciado.
- b. Cubrir la balsa de purines con una cubierta flexible y/o flotante. En este caso se optará por permitir la creación de costra natural.

MTD 18. Para evitar las emisiones al suelo y al agua generadas por la recogida y conducción de purines y por un depósito o una balsa de purines, la MTD consiste en utilizar las técnicas que se indican a continuación:

- a. Utilizar depósitos que puedan soportar tensiones mecánicas, químicas y térmicas. Estabilidad asegurada mediante cálculo estructural.
- d. Almacenar los purines en balsas con una base y paredes impermeables, p. ej. con arcilla o un revestimiento plástico (o doble revestimiento). Las balsas están impermeabilizadas con lámina PEAD y hormigón.
- f. Comprobar la integridad estructural de los depósitos al menos una vez al año. La explotación contará con personal para comprobar periódicamente el estado de los sistemas de almacenamiento.

1.12. Procesado in situ del estiércol.

MTD 19. Si el estiércol se trata in situ, para reducir las emisiones a la atmósfera y al agua de nitrógeno, fósforo, olores y microorganismos patógenos y facilitar el almacenamiento y/o aplicación al campo del estiércol, la MTD consiste en tratar el estiércol mediante la técnica que se indican a continuación:



Esta MTD no será de aplicación ya que no se realizará tratamiento alguno al estiércol.

1.13. Aplicación al campo del estiércol.

MTD 20. Para evitar o, cuando ello no sea posible, reducir las emisiones al suelo al agua y la atmósfera de nitrógeno, fósforo y microorganismos patógenos generadas por la aplicación al campo del estiércol, la MTD consiste en utilizar todas las técnicas que se indican a continuación:

- a. Analizar el terreno donde va a esparcirse el estiércol para determinar los riesgos de escorrentía, teniendo en cuenta el tipo y las condiciones del suelo y la pendiente del terreno, las condiciones climáticas, el riesgo y el drenaje del terreno, la rotación de cultivos y los recursos hídricos y las zonas de aguas protegidas.
- b. Mantener una distancia suficiente entre los terrenos donde se esparce el estiércol (dejando una franja de tierra sin tratar) y las zonas en las que exista el riesgo de escorrentía hacia cursos de agua, manantiales, pozos, etc. y de las fincas adyacentes (setos incluidos).
- c. No esparcir el estiércol cuando pueda haber un riesgo significativo de escorrentía. En particular, no se aplica estiércol cuando el terreno está inundado, helado o cubierto de nieve, las condiciones del suelo (p. ej. saturación de agua o compactación), en combinación con la pendiente del terreno y/o su drenaje, sean tales que el riesgo de escorrentía o de drenaje sea alto y sea previsible que se produzca escorrentía por la posibilidad de lluvia.
- d. Adaptar la dosis de abonado teniendo en cuenta el contenido de nitrógeno y de fósforo del estiércol y las características del suelo (p. ej. contenido de nutrientes), los requisitos de los cultivos de temporada y las condiciones meteorológicas o del terreno que pudieran provocar escorrentías.
- e. Sincronizar la aplicación al campo del estiércol en función de la demanda de nutrientes de los cultivos.
- f. Revisar las zonas diseminadas a intervalos regulares para comprobar que no haya signos de escorrentía y responder de forma adecuada cuando sea necesario.
- g. Asegurarse de que haya un acceso adecuado al estercolero y que la carga del estiércol pueda hacerse de forma eficaz, sin derrames.
- h. Comprobar que la maquinaria utilizada para la aplicación al campo del estiércol está en buen estado de funcionamiento y ajustada para la aplicación de la dosis adecuada.

MTD 21. Para reducir las emisiones de amoníaco a la atmósfera generadas por la aplicación al campo de purines, la MTD consiste en utilizar las técnicas que se indican a continuación: .

b. Esparcidor en bandas mediante tubos colgantes.

MTD 22. Para reducir las emisiones de amoníaco a la atmósfera generadas por la aplicación al campo del estiércol, la MTD consiste en incorporar el estiércol al suelo lo antes posible.

a. La incorporación de estiércol sobre la superficie del terreno puede realizarse bien mediante labrado bien utilizando otra maquinaria de cultivo, como el cultivador de rejas o discos en función del tipo y las condiciones del suelo. El estiércol queda completamente mezclado con el suelo o enterrado.

1.14. Emisiones generadas durante el proceso de producción completo.

MTD 23. Para reducir las emisiones de amoníaco generadas durante el proceso completo de producción para la cría de cerdos (cerdas reproductoras incluidas), la MTD consiste en estimar o calcular la reducción de las emisiones de amoníaco generadas en todo el proceso de producción utilizando las MTD aplicadas en la explotación.

No se exige la aplicación de estas MTD en base a lo dispuesto en el artículo 10.4 del Real Decreto 815/2013, de 18 de octubre.

1.15. Supervisión de las emisiones y los parámetros del proceso.

MTD 24. La MTD consiste en supervisar el nitrógeno total y el fósforo total excretados presentes en el estiércol, utilizando una de las técnicas siguientes, al menos con la frecuencia que se indica a continuación.

No se exige la aplicación de estas MTD en base a lo dispuesto en el artículo 10.4 del Real Decreto 815/2013, de 18 de octubre.

MTD 25. La MTD consiste en supervisar las emisiones de amoníaco a la atmósfera utilizando una de las técnicas siguientes, al menos con la frecuencia que se indica a continuación.

No se exige la aplicación de estas MTD en base a lo dispuesto en el artículo 10.4 del Real Decreto 815/2013, de 18 de octubre.

MTD 26. Solo es aplicable en los casos en que se prevén molestias debidas al olor en receptores sensibles y/o se haya confirmado la existencia de tales molestias.



No se prevén molestias por olores a receptores sensibles ni se han confirmado tales molestias.

MTD 27. La MTD consiste en supervisar las emisiones de polvo de cada alojamiento para animales utilizando una de las técnicas siguientes, al menos con la frecuencia que se indica a continuación.

No se exige la aplicación de estas MTD en base a lo dispuesto en el artículo 10.4 del Real Decreto 815/2013, de 18 de octubre.

MTD 28. La MTD consiste en supervisar las emisiones de amoniaco, polvo y/u olores de cada alojamiento animal equipado con un sistema de depuración del aire utilizando todas las técnicas siguientes, al menos con la frecuencia que se indica a continuación.

La granja no utilizará sistemas de depuración de aire por lo que esta MTD no le es de aplicación.

MTD 29. La MTD consiste en supervisar los siguientes parámetros del proceso al menos una vez al año.

- a. Consumo de agua. La explotación dispondrá de contadores y llevará un registro de los consumos.
- b. Consumo de energía eléctrica. La explotación dispondrá de contadores y llevará un registro de los consumos.
- c. Consumo de combustible. Se llevará un registro del consumo de combustible.
- d. Número de entradas y salidas de animales, incluidos los nacimientos y muertes. La explotación cuenta con un sistema de gestión que controla las entradas y salidas de animales, así como los nacimientos y muertes.
- e. Consumo de pienso. Se llevará un registro del consumo de pienso.
- f. Generación de estiércol. La explotación contará con un libro de gestión de purines que reflejará salidas, fechas, cantidad, destino y número de cubas.

2. Conclusiones generales sobre las MTD en la cría intensiva de cerdos.

2.1 Emisiones de amoniaco de las naves para cerdos.

MTD 30. Para reducir las emisiones de amoniaco a la atmósfera de cada nave para cerdos, la MTD consiste en utilizar las técnicas que se indican a continuación:



a. Una de las técnicas siguientes, en las que se aplica uno o una combinación de los principios que se indican a continuación:

i) reducir la superficie emisora de amoníaco,

ii) aumentar la frecuencia con la que se retiran los purines (estiércol) al almacén exterior,

- j - Prescripciones finales

1. La autorización ambiental integrada tendrá una vigencia indefinida, sin perjuicio de las revisiones reguladas en el artículo 26 del texto refundido de la Ley de Prevención y Control Integrados de la Contaminación, aprobado por el Real Decreto Legislativo 1/2016, de 16 de diciembre, y en el artículo 16 del Real Decreto 815/2013, de 18 de octubre, por el que se aprueba el Reglamento de emisiones industriales y de desarrollo de la Ley 16/2002, de 1 de julio, de prevención y control integrados de la contaminación.
2. El titular de la instalación deberá comunicar a la Dirección General de Sostenibilidad cualquier modificación que se proponga realizar en la misma según se establece en el artículo 10 del texto refundido de la Ley de Prevención y Control Integrados de la Contaminación, aprobado por el Real Decreto Legislativo 1/2016, de 16 de diciembre; en los artículos 14 y 15 del Real Decreto 815/2013, de 18 de octubre; y en el artículo 30 del Reglamento de autorizaciones y comunicación ambiental de la Comunidad Autónoma de Extremadura, aprobado por el Decreto 81/2011.
3. En su caso, se deberá comunicar el cambio de titularidad en la instalación a la Dirección General de Sostenibilidad.
4. Se dispondrá de una copia de la AAI en el mismo complejo industrial a disposición de los agentes de la autoridad que lo requieran.
5. El incumplimiento de las condiciones de la resolución constituye una infracción que podrá ser leve, grave o muy grave, según el artículo 31 del texto refundido de la Ley de Prevención y Control Integrados de la Contaminación, aprobado por el Real Decreto Legislativo 1/2016, de 16 de diciembre, sancionable, entre otras, con multas de hasta 20.000, 200.000 y 2.000.000 euros, respectivamente.
6. Contra esta resolución, que no pone fin a la vía administrativa, el interesado podrá interponer recurso de alzada de conformidad con lo establecido en los artículos 112, 115, 121 y 122 de la Ley 39/2015, de 1 de octubre, del Procedimiento Administrativo Común de las



Administraciones Públicas, ante la Consejera para la Transición Ecológica y Sostenibilidad, en el plazo de un mes a contar desde el día siguiente al de la notificación de la presente resolución.

Transcurrido el plazo de interposición del recurso sin que éste se haya presentado, la presente resolución será firme a todos los efectos legales.

Mérida, 12 de junio de 2023.

El Director General de Sostenibilidad,
JESÚS MORENO PÉREZ

**ANEXO I****DESCRIPCIÓN DEL PROYECTO**

Se trata de una explotación porcina industrial de cebo en régimen de explotación intensivo en naves y patios, con capacidad para 3.000 cerdos de cebo.

Las instalaciones de la explotación se localizan en la parcela 2 del polígono 84, del término municipal de Azuaga (Badajoz), ocupando la explotación 40,1 ha.

En la siguiente tabla se exponen las Coordenadas UTM donde se ubicarán la explotación:

COORDENADAS	X (m)	Y (m)
Explotación	270.324	4.231.199

La explotación contará con una superficie útil de secuestro sanitario suficiente, contando para ello con cuatro naves. Las instalaciones dispondrán además de lazareto, fosas de aguas residuales, embarcadero, estercoleros, vado, aseo/vestuarios, silos y depósitos.

En la siguiente tabla se exponen su superficie útil:

NAVES	SUPERFICIE ÚTIL (m²)
Nave	250
Nave	1.020
Nave	1.020
Nave	1.020

Las naves dispondrán de ventanas con malla antipajarera, estructura metálica, cerramiento de hormigón, cubierta de chapa prelacada, suelo de hormigón y saneamiento de recogida de deyecciones y aguas de limpieza conectadas mediante arquetas y tubos estancos hasta la balsa de purines.

Además de estas instalaciones, la explotación porcina contará con las siguientes edificaciones e infraestructuras:

- Lazareto: La explotación contará con un lazareto de 75 m² para la observación y secuestro de animales enfermos o sospechosos conectado a fosa. Se ubicará en el interior de la nave de 250 m².



- Fosas/Balsas de purines: La explotación contará con una balsa de 1.800 m³ impermeabilizada con lámina PEAD y una fosa de hormigón de 50 m³, que darán servicio a las naves.
- Patios: La explotación dispondrá de tres patios de ejercicio de 1.150 m².
- Balsa patios: La explotación contará con tres balsas de 25 m³ impermeabilizada con lámina PEAD que darán servicio a los patios de tierra y a los patios hormigonados, respectivamente.
- Estercolero: La explotación dispondrá de un estercolero de 270 m³ de capacidad conectado a una fosa.
- Aseo/ vestuario de 25 m². Se ubicará en el interior de la nave de 250 m².
- Embarcadero: Se trata de un espacio que se utilizará para la carga y descarga de animales.
- Vado de desinfección de vehículos: Se ubicarán en los accesos a la explotación, para desinfección de los vehículos que entran y salen de la misma. Se construirá en hormigón con una profundidad aproximada de 20 cm y con ancho y largo tales que garanticen la desinfección completa de la rueda de un camión en su rodada.
- Pediluvios a la entrada de cada local o nave.
- Almacenamiento de cadáveres.
- Cerramiento de la explotación: Se realizará con malla ganadera de alambre galvanizado.
- Silos.
- Depósitos de agua.

**ANEXO II**

PROGRAMA DE GESTIÓN DE PURINES

La explotación dispondrá de la superficie de aplicación de estiércoles que se relaciona a continuación para justificar el cumplimiento del apartado a.1 del condicionado de la presente resolución:

T.M.	POLÍGONO	PARCELA	SUPERFICIE (ha)	Propietario
Azuaga	84	2	102,2936	AGRO DURÁN CAMPOS, S.L.
Azuaga	83	4	120,4524	AGRO DURÁN CAMPOS, S.L.
TOTAL			222,7460	

T.M.	Nº REGISTRAL	SUPERFICIE (ha)	Propietario
Valverde de Llerena	4.572	14	CONSOLACIÓN MONTALVO HINOJOSA
Azuaga	27.807	36	CONSOLACIÓN MONTALVO HINOJOSA
TOTAL		50	



ANEXO III

Resolución de la Dirección General de Sostenibilidad de la Consejería para la Transición Ecológica y Sostenibilidad, por la que se formula declaración de impacto ambiental al proyecto de explotación porcina de cebo intensivo, en el término municipal de Azuaga, cuyo promotor es Agro Durán Campos, SL. IA 21/0584.

El proyecto de explotación porcina de cebo intensivo pertenece al grupo 1. "Silvicultura, agricultura, ganadería y acuicultura" epígrafe d) del anexo IV de la Ley 16/2015, de 23 de abril, de protección ambiental de la Comunidad Autónoma de Extremadura. En dicha normativa se establece la obligación de formular declaración de impacto ambiental, con carácter previo a la resolución administrativa que se adopte para la realización, o en su caso, autorización de las obras, instalaciones o actividades comprendidas en el citado anexo.

Es órgano competente para la formulación de la declaración de impacto ambiental relativa al proyecto la Dirección General de Sostenibilidad (en adelante, DGS) de la Consejería para la Transición Ecológica y Sostenibilidad, de conformidad con lo dispuesto en el artículo 4.1.d) del Decreto 170/2019, de 29 de octubre, por el que se establece la estructura orgánica de la Consejería para la Transición Ecológica y Sostenibilidad de la Comunidad Autónoma de Extremadura.

La presente declaración analiza los principales elementos considerados en la evaluación practicada: el documento técnico del proyecto, el estudio de impacto ambiental (en adelante, EsIA), el resultado de la información pública y de las consultas efectuadas, así como información complementaria aportada por el promotor.

A) Identificación del promotor, del órgano sustantivo y descripción del proyecto.

A.1. Promotor y órgano sustantivo del proyecto.

El promotor del proyecto de Explotación Porcina de Cebo en régimen Intensivo es Agro Durán Campos, SL, con CIF: B-06763791 y domicilio social en Azuaga (Badajoz).

Actúa como órgano sustantivo la Dirección General de Sostenibilidad de la Consejería para la Transición Ecológica y Sostenibilidad.

A.2. Localización y descripción del proyecto.

Las actuaciones finalmente proyectadas tras el proceso de evaluación, objeto de la presente declaración de impacto ambiental, son las siguientes:

El proyecto consiste en la legalización y ampliación de una explotación porcina de cebo en régimen intensivo con una capacidad de 3.000 cerdos de cebo.

La explotación contará con las siguientes instalaciones: una nave existente de usos múltiples de 250 m² que incluye lazareto (75 m²), aseo/vestuario (25 m²) y zona de secuestro (150 m²), tres naves nuevas de 1.020 m² de superficie unitaria con suelo de hormigón y sistema de recogida de aguas de limpieza, fosa de purines de 50 m³, bala para purines, lixiviados y aguas de limpieza de las naves de 1.800 m³, estercolero, zona de almacenamiento de cadáveres, pediluvios, vado sanitario, depósitos de agua, silos de alimentación y cerramiento. Además la instalación contará con tres patios en tierra de 1.150 m², con sus respectivas balsas de retención de 25 m³.

La explotación se localiza en la parcela 2 del polígono 84, del término municipal de Azuaga (Badajoz), sobre una superficie de unas 40,1 hectáreas.

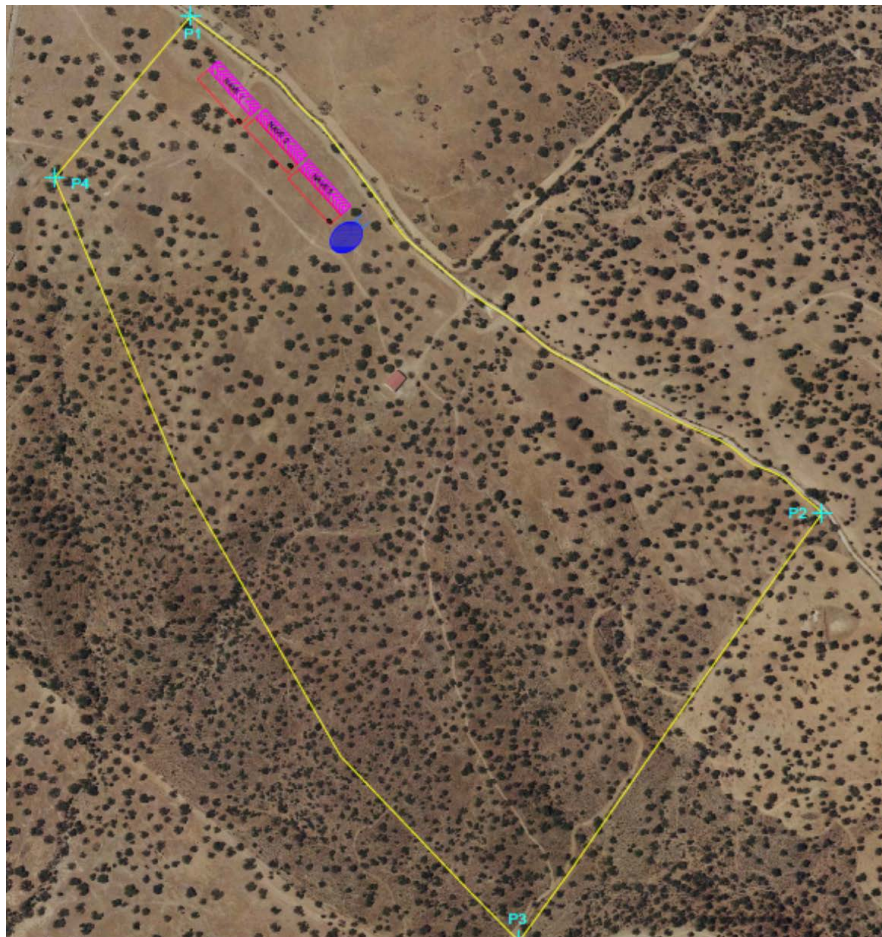

P1	P3
X: 270.101,34	X: 270.470,65
Y: 4.231.616,32	Y: 4.230.570,16
P2	P4
X: 270.810,78	X: 269.948,72
Y: 4.231.054,28	Y: 4.231.433,67

**N1**

X: 270132.7521

Y: 4231565.854

N2

X: 270121.6293

Y: 4231555.79

N3

X: 270179.7174

Y: 4231513.9477

N4

X: 270168.5946

Y: 4231503.8837

N5

X: 270185.4027

Y: 4231511.266

N6

X: 270174.2953

Y: 4231501.2234

N7

X: 270232.3679

Y: 4231459.3597

N8

X: 270221.2643

Y: 4231449.313

N9

X: 270234.4689

Y: 4231453.4359

N10

X: 270223.3462

Y: 4231443.3719

N11

X: 270281.4347

Y: 4231401.529

N12

X: 270270.3311

Y: 4231391.4824

N13

X: 270286.3846

Y: 4231385.4716

N14

X: 270294.3779

Y: 4231376.5214

N15

X: 270276.2976

Y: 4231366.1715

B) Resumen del resultado del trámite de información pública y consultas a las Administraciones públicas afectadas y a las personas interesadas.

B.1. Trámite de información pública.

Según lo establecido en el artículo 66 de la Ley 16/2015, de 23 de abril, de protección ambiental de la Comunidad Autónoma de Extremadura, la Dirección General de Sostenibilidad (DGS), como órgano ambiental, sometió al trámite de información pública al estudio de impacto ambiental, por plazo común de 30 días, mediante anuncio de 28 de mayo de 2021 que se publicó en el DOE n.º 106, de 4 de junio de 2021, no habiéndose recibido alegaciones durante este trámite.



B.2. Trámite de consultas a las Administraciones públicas.

Dando cumplimiento a lo establecido en el artículo 67 de la Ley 16/2015, de 23 de abril, de protección ambiental de la Comunidad Autónoma de Extremadura, la DGS, simultáneamente al trámite de información pública, consultó a las Administraciones Públicas afectadas. Las consultas realizadas se relacionan en la tabla adjunta. Se han señalado con una "X" aquellas Administraciones Públicas que han emitido informe en respuesta a dichas consultas.

RELACIÓN DE CONSULTADOS	RESPUESTA
Servicio de Conservación de la Naturaleza y Áreas Protegidas. Dirección General de Sostenibilidad	X
Dirección General de Bibliotecas, Archivos y Patrimonio Cultural	X
Confederación Hidrográfica del Guadalquivir	X
Ayuntamiento de Azuaga	-
Dirección General de Urbanismo y Ordenación del Territorio	X
Dirección General de Salud Pública	X
Agente del Medio Natural	-

En el trámite de consultas, se han recibido los siguientes informes y alegaciones:

- Con fecha 26 de julio de 2021 se emite informe por parte de la Dirección General de Bibliotecas, Museos y Patrimonio Cultural en el que indica que en la inmediación adyacente a la parcela del proyecto se encuentra el yacimiento Salto del Burro (Romano, Mina) (YAC55037). Resuelve informar favorablemente condicionado al estricto cumplimiento de una serie de medidas preventivas y correctoras que han sido incluidas en la presente declaración.
- Con fecha 6 de julio de 2021 el Servicio de Conservación de la Naturaleza y Áreas Protegidas de la Dirección General Sostenibilidad informa favorablemente la actividad solicitada, ya que no es susceptible de afectar de forma apreciable a los lugares incluidos en la Red Natura 2000, ni se prevén afecciones significativas sobre especies o hábitats protegidos, siempre que se cumplan las medidas indicadas.
- Con fecha 17 de septiembre de 2021 se emite informe por parte de Confederación Hidrográfica del Guadalquivir en el que informa favorablemente siempre cuando se tengan en consideración una serie de medidas, que han sido incluidas en la presente declaración.



- Con fecha 23 de junio de 2021 la Dirección General de Urbanismo informa que en relación con la consulta de referencia se informa que, a efectos de ordenación del territorio de la Comunidad Autónoma de Extremadura, no se detecta afección sobre ningún Plan Territorial ni Proyecto de Interés Regional con aprobación definitiva por la Ley 15/2001, de 14 de diciembre, del Suelo y Ordenación del Territorio de Extremadura, y modificaciones posteriores (derogada por Ley 11/2018, de 21 de diciembre), si bien, actualmente se halla en aprobación inicial, por Resolución de la Consejera de Medio Ambiente y Rural, Política Agraria y Territorio, de 19 de febrero de 2019, el Plan Territorial de La Campiña, ámbito territorial en el que se incluye el término municipal de Azuaga, y que establecerá una nueva regulación cuando se apruebe definitivamente. Asimismo, no se detecta afección sobre ningún instrumento de ordenación territorial general (Plan Territorial), de ordenación territorial de desarrollo (Plan de Suelo Rústico, Plan Especial de Ordenación del Territorio) ni de intervención directa (Proyecto de Interés Regional) de la Ley 11/2018, de 21 de diciembre, de ordenación territorial y urbanística sostenible de Extremadura, en vigor desde el 27 de junio de 2019.
- Con fecha 23 de junio de 2021 la Dirección General de Salud Pública informa favorablemente al respecto.

Durante el procedimiento de consultas se solicitó informe del Agente del Medio Natural.

Estos informes han sido considerados en el análisis técnico del expediente a la hora de formular la presente declaración de impacto ambiental y la contestación a los mismos debe entenderse implícita en las medidas preventivas, protectoras y correctoras a las que se sujetará la ejecución del proyecto y el desarrollo de la actividad.

Las consideraciones del promotor a estos informes se han integrado en el apartado C. "Resumen del análisis técnico del expediente" de esta declaración de impacto ambiental.

B.3. Trámite de consultas a las personas interesadas.

Dando cumplimiento a lo establecido en el artículo 67 de la Ley 16/2015, de 23 de abril, de protección ambiental de la Comunidad Autónoma de Extremadura, la Dirección General de Sostenibilidad, además de a las Administraciones Públicas afectadas, también consultó y a las personas, físicas o jurídicas, públicas o privadas, interesadas o vinculadas con el medio ambiente. Las consultas realizadas se relacionan en la tabla adjunta. Se han señalado con una "X" aquellas que han emitido informe o formulado alegaciones a dichas consultas.

RELACIÓN DE CONSULTADOS	RESPUESTA
Ecologistas en Acción Extremadura	-



RELACIÓN DE CONSULTADOS	RESPUESTA
ADENEX	-
SEO Bird/Life	-
AMUS	-
GREENPEACE	-
FUNDACIÓN NATURALEZA Y HOMBRE	-

C) Resumen del análisis técnico del expediente.

Con fecha 7 de marzo de 2022, la DGS comunica al promotor que en el periodo de información pública y consultas a las Administraciones Públicas afectadas y a las personas interesadas, se han recibido los siguientes informes, cuya copia se adjunta, para su conocimiento y consideración en la redacción, en su caso, de la nueva versión del proyecto y en el estudio de impacto ambiental. Se adjuntan informes de la Confederación Hidrográfica del Guadalquivir, Dirección General de Bibliotecas, Museos y Patrimonio Cultural, Servicio de Conservación de la Naturaleza y Áreas Protegidas, Dirección General de Salud Pública y de la Dirección General de Urbanismo y Ordenación del Territorio.

Con fecha 11 de mayo de 2022 el promotor presenta en la DGS la solicitud de inicio de evaluación de impacto ambiental ordinaria del proyecto de explotación porcina y el resto de documentación en cumplimiento con el artículo 69 de la Ley 16/2015, de 23 de abril, de protección ambiental de la Comunidad Autónoma de Extremadura.

Desde la DGS, una vez completado formalmente el expediente de impacto ambiental, se inicia el análisis técnico del mismo conforme al artículo 70 de la precitada ley.

En el análisis se determina que el promotor ha tenido debidamente en cuenta los informes y alegaciones recibidas. El promotor manifiesta su conformidad y se compromete a implementar cada una de las medidas propuestas.

Revisado el documento técnico del proyecto y los informes emitidos, con toda la información hasta aquí recabada se elabora la declaración de impacto ambiental.

C.1. Análisis ambiental para la selección de alternativas.

El promotor ha estudiado, además de la alternativa 0, tres alternativas de ubicación para el proyecto, que se describen y analizan a continuación, justificando la alternativa propuesta en base a diversos criterios, entre los que está el ambiental.

Alternativas de emplazamiento

- Alternativa cero (descartada): Implicaría la no realización del proyecto objeto de esta declaración. Esta alternativa queda descartada por el promotor ya que el no acometer la explotación proyectada mermaría la capacidad productiva de la finca. Por otro lado, no generaría mayor riqueza económica al entorno por el trabajo en mano de obra que lleva consigo la ampliación proyectada.
- La alternativa 1 que es objeto del proyecto consiste en la instalación de la explotación en la ubicación propuesta. En esta ubicación se respeta la normativa urbanística, medioambiental y de distancias a cursos y puntos de agua, así como favorecer la operatividad en el trabajo diario por su distancia a los accesos de la finca.
- La alternativa 2, consistiría en ubicar la instalación en una finca distinta, a pesar de ser ambientalmente viable, es menos apta ya que supondría gastos en la adquisición de una nueva propiedad, sin garantías de que en la finca adquirida la instalación de la explotación fuera más viable desde el punto de vista medioambiental.
- La alternativa 3, consistiría en ejecutar la instalación dentro de la finca en una ubicación diferente, a pesar de ser ambientalmente viable, es también menos apta ya que a pesar de ubicarse en la misma parcela que la explotación supondría una merma operativa para la actividad y dificultaría el cumplimiento de la distancia a cursos de agua, además supondría la afección a varios ejemplares de encina adulta.

Por tanto, finalmente la alternativa seleccionada para la instalación de la explotación porcina es la alternativa 1 al ser la más viable a nivel técnico, a nivel ambiental, a nivel de usos del suelo y de propiedad, sin sobreafecciones ambientales significativas por la ejecución de la explotación proyectada.

C.2. Impactos más significativos de la alternativa elegida.

A continuación, se resume el impacto potencial de la realización del proyecto sobre los principales factores ambientales de su ámbito de afección:

— Red Natura 2000 y Áreas Protegidas.

La parcela donde se pretenden ubicar las instalaciones no se encuentra incluida en espacio de la Red de Áreas Protegidas de Extremadura.

El Servicio de Conservación de la Naturaleza y Áreas Protegidas de la Dirección General Sostenibilidad informa que la actividad solicitada se localiza fuera de la Red Natura 2000. Los valores naturales reconocidos en los Planes de Gestión de los espacios Natura



2000 y/o en la Ley 42/2007, de 13 de diciembre, del Patrimonio Natural y de la Biodiversidad son: - Dehesas perennifolias de *Quercus* spp. (Código UE 6310). Formaciones arbóreas abiertas o pastizales arbolados (dehesas) de origen fundamentalmente ganadero, dominadas por especies del género *Quercus*, sobre todo alcornoque (*Quercus suber*) y encina (*Quercus ilex* subsp. *ballota*). La explotación se proyecta en un área con presencia de este hábitat.

— Sistema hidrológico y calidad de las aguas.

En cuanto a las aguas superficiales, a unos 1.500 metros aguas abajo de la explotación se localiza el Río Sotillo, que desemboca finalmente en la masa de agua denominada Río Bembézar aguas arriba del Embalse de Bembézar.

La actividad solicitada no es susceptible de afectar al sistema hidrológico y calidad de las aguas, ya que la solera de todas las instalaciones es impermeable así como la canalización de lixiviados y aguas de limpieza si se tienen en consideración las medidas correctoras propuestas.

— Geología y suelo.

El municipio de Azuaga se integra dentro de la Zona Ossa-Morena en la llamada Faja de Cizalla Badajoz-Córdoba que se interpreta como el contacto cortical con la Zona Centro Ibérica (Julivert,1972) dentro del Macizo Ibérico.

Según el Mapa de Suelos de España elaborado por el Instituto Geográfico Nacional los suelos que se localizan en el municipio de Azuaga según la clasificación Soil Taxonomy son tres tipos los Alfisol, Entisol y Incentisol Alfisol, siendo el entisol el suelo claramente predominante.

Con las pertinentes medidas correctoras los efectos sobre el suelo no serán significativos.

— Fauna.

No existen valores naturales presentes en la zona de actuación.

La actividad solicitada no es susceptible de afectar a la fauna.

— Flora, vegetación y hábitats.

Los valores naturales reconocidos en los Planes de Gestión de los espacios Natura 2000 y/o en la Ley 42/2007, de 13 de diciembre, del Patrimonio Natural y de la Biodiversidad son: - Dehesas perennifolias de *Quercus* spp. (Código UE 6310). Formaciones arbóreas

abiertas o pastizales arbolados (dehesas) de origen fundamentalmente ganadero, dominadas por especies del género *Quercus*, sobre todo alcornoque (*Quercus suber*) y encina (*Quercus ilex* subsp. *ballota*). La explotación se proyecta en un área con presencia de este hábitat.

No es previsible que la actividad tenga efectos significativos sobre, flora, vegetación o valores ambientales si se tienen en consideración las medidas correctoras propuestas.

— Paisaje.

La instalación se sitúa en una parcela con pendientes medias de 10 %.

El paisaje circundante a la zona de la explotación es un paisaje agropecuario con prevalencia de explotaciones ganaderas, patos y cultivos de secano.

Se prevé que el impacto sobre el paisaje sea mínimo debido a que el proyecto se localiza en una zona de carácter agropecuario de similares características.

— Calidad del aire, ruido y contaminación lumínica.

Durante la fase de construcción del proyecto la calidad del aire se verá afectada por la emisión difusa de partículas de polvo y emisiones gaseosas a la atmósfera y se generará ruido, en todos los casos producidos por el funcionamiento de la maquinaria y movimientos de tierra. Las medidas preventivas y correctoras habituales para este tipo de obras disminuyen el impacto causado. En la fase de funcionamiento el impacto sobre la calidad del aire, lo mismo que el ruido y la contaminación lumínica, y se limita al movimiento de vehículos en operaciones de suministro de mercaderías, carga y descarga de animales, retirada de residuos y operaciones de mantenimiento y trabajo diario, así como con los contaminantes emitidos por los animales.

Los contaminantes emitidos a la atmósfera derivados de los animales presentes en la explotación serán principalmente N₂O (almacenamiento exterior de estiércol), NH₃ (volatilización en estabulamiento y almacenamiento exterior) y CH₄ (volatilización en estabulamiento y almacenamiento exterior). Todas emisiones provienen de focos difusos y dada la enorme dificultad para el control de los valores límite de emisión de las mismas se sustituirán por la aplicación de una serie de medidas presentes en la resolución.

No es previsible que la actividad tenga efectos significativos sobre la calidad de aire, ruido y contaminación lumínica siempre y cuando se adopten las medidas correctoras propuestas.



— Patrimonio arqueológico y dominio público.

En la inmediación adyacente a la parcela del proyecto se encuentra el yacimiento Salto del Burro (Romano, Mina) (YAC55037).

En el área de estudio no discurren vías pecuarias ni caminos públicos.

No se prevé ninguna afección a monte de utilidad pública. En el entorno cercano de la explotación no existen montes de utilidad pública.

No es previsible que la actividad tenga efectos significativos sobre el patrimonio arqueológico y dominio público siempre y cuando se adopten las medidas correctoras propuestas.

— Consumo de recursos y cambio climático.

Los recursos consumidos serían la ocupación del suelo por parte de las instalaciones, y el consumo de cereales y agua por parte de los animales.

La actividad ganadera también podría tener efectos sobre el cambio climático derivados de las emisiones gases producidas durante el estabulamiento de los animales y almacenamiento exterior de sus deyecciones principalmente. Para ello se proponen una serie de medidas presentes en esta resolución.

No se prevén efectos significativos sobre los recursos y cambio climático siempre y cuando se adopten las medidas propuestas para ello.

— Medio socioeconómico.

El impacto para este medio es positivo por la generación de empleo y de la actividad económica. Esto contribuirá a fijar población en el entorno de la instalación, que en Extremadura tiene una importancia vital. En cuanto a la actividad económica se verá beneficiada por la recaudación de impuestos (Impuesto sobre los Bienes Inmuebles, Impuesto sobre la Actividad Económica, Impuesto sobre Construcciones, Instalaciones y Obras). La población se verá beneficiada por la creación de empleo y la mejora de la economía, lo que contribuirá a asentar la propia población e incrementará la renta media.

— Sinergias.

No se presentan sinergias en la documentación aportada.

- Vulnerabilidad del proyecto. Riesgos de accidentes graves o catástrofes.

El promotor incluye “Análisis de Vulnerabilidad del Proyecto” en el Documento Ambiental, de conformidad con lo estipulado en la Ley 9/2018, de 5 de diciembre, por la que se modifica la Ley 21/2013, de 9 de diciembre, de evaluación ambiental, conforme a las premisas y directrices de la Instrucción 2/2020, dictada por la Dirección General de Sostenibilidad, sobre el análisis de la vulnerabilidad de los proyectos sometidos a evaluación de impacto ambiental ante accidentes graves o catástrofes, sobre el riesgo de que se produzcan dichos accidentes o catástrofes y sobre los probables efectos adversos significativos sobre el medio ambiente en caso de ocurrencia de los mismos. El promotor manifiesta en el mismo que no existen riesgos de vulnerabilidad ante accidentes graves o catástrofes.

En consecuencia, una vez finalizado el análisis técnico del expediente de evaluación de impacto ambiental se considera que el proyecto es viable desde el punto de vista ambiental siempre que se cumplan las condiciones y medidas preventivas, correctoras y compensatorias recogidas en la presente declaración de impacto ambiental y en la documentación ambiental presentada por el promotor, siempre que no entren en contradicción con las anteriores.

- D) Condiciones y medidas para prevenir, corregir y compensar los efectos adversos sobre el medio ambiente.

El promotor deberá cumplir todas las medidas establecidas en los informes emitidos por las administraciones públicas consultadas, las medidas concretadas en el EsIA y en la documentación obrante en el expediente, además se cumplirán las medidas que se expresan a continuación, establecidas como respuesta al análisis técnico realizado. En los casos en que pudieran existir discrepancias entre unas y otras, prevalecerán las contenidas en la presente declaración.

D.1. Condiciones de carácter general.

1. Deberán cumplirse todas las medidas protectoras y correctoras descritas en el documento ambiental, en tanto no entren en contradicción con el condicionado del presente informe.
2. Antes de comenzar los trabajos se contactará con los Agentes del Medio Natural de la zona a efectos de asesoramiento para una correcta realización de los mismos.
3. Se informará a todo el personal implicado en la ejecución de este proyecto del contenido del presente informe de impacto ambiental, de manera que se ponga en su



conocimiento las medidas que deben adoptarse a la hora de realizar los trabajos. Asimismo, se dispondrá de una copia del presente informe en el lugar donde se desarrollen los trabajos.

4. Cualquier modificación del proyecto original deberá ser comunicada al órgano ambiental. Dichas modificaciones no podrán llevarse a cabo hasta que éste no se pronuncie sobre el carácter de la modificación, al objeto de determinar si procede o no someter nuevamente el proyecto al trámite ambiental oportuno.
5. No se realizará ningún tipo de obra auxiliar sin contar con su correspondiente informe, según la legislación vigente.
6. Deberá tenerse en cuenta la normativa en materia de incendios forestales, Decreto 260/2014, de 2 de diciembre, por el que se regula la prevención de los incendios forestales en la Comunidad Autónoma de Extremadura y modificaciones posteriores, así como el Decreto 52/2010, de 5 de marzo, por el que se aprueba el Plan de lucha contra incendios forestales de la Comunidad Autónoma de Extremadura (Plan Info-ex), y modificaciones posteriores.
7. Cualquier actuación que se realice en el DPH requiere autorización administrativa previa. De acuerdo con el artículo 126 del Reglamento del DPH, la tramitación de expedientes de autorización de obras dentro, o sobre, el DPH se realizará según el procedimiento normal regulado en los artículos 53 y 54, con las salvedades y precisiones que en aquel se indican.
8. Si durante el desarrollo de los trabajos o la actividad se detectara la presencia de alguna especie de fauna o flora silvestre incluida en el Catálogo de Especies Amenazadas de Extremadura (Decreto 37/2001, de 6 de marzo, por el que se regula el Catálogo Regional de Especies Amenazadas de Extremadura, y Decreto 78 /2018, de 5 de junio, por el que se modifica el Decreto 37/2001, de 6 de marzo, por el que se regula el Catálogo Regional de Especies Amenazadas de Extremadura), y/o en el Catálogo Español de Especies Amenazadas (Real Decreto 139/2011, de 4 de febrero, para el desarrollo del Listados de Especies Silvestres en Régimen de Protección Especial y del Catálogo Español de Especies Amenazadas), se notificará al personal técnico de la Dirección General de Sostenibilidad y al agente del Medio Natural de la zona que darán las indicaciones oportunas.
9. Respecto a la ubicación y construcción, se atenderá a lo establecido en la Normativa Urbanística y en la autorización ambiental unificada, correspondiendo al Ayuntamiento de Azuaga y a la Dirección General de Sostenibilidad las competencias en estas materias.



10. Se deberá informar del contenido de esta declaración de impacto ambiental a todos los operarios que vayan a realizar las diferentes actividades. Asimismo, se dispondrá de una copia de la presente resolución en el lugar donde se desarrollen los trabajos.
11. Tal y como se establece en la disposición adicional séptima de la Ley 16/2015, en el caso de proyectos sometidos a evaluación de impacto ambiental ordinaria, deberá procederse por parte del promotor, a la designación de un coordinador ambiental, que ejercerá las funciones que se detallan en el artículo 2 de la precitada disposición, durante la fase de ejecución y funcionamiento del proyecto.

D.2. Medidas en fase de construcción.

1. Se notificará a la DGS el inicio de las obras con una antelación mínima de un mes.
2. Se realizará antes de la ejecución de los desbroces una inspección de campo para la localización de nidos o lugares de concentración de animales que pudieran ser eliminados de forma directa.
3. Se procederá a la señalización y balizado de los terrenos afectados por las obras, al objeto de evitar posibles afecciones a terrenos ajenos al área de ocupación del proyecto.
4. Se evitará, en lo posible, dañar o eliminar vegetación arbustiva o arbórea, situando las zonas de acopios temporales, parque de maquinaria e instalaciones auxiliares, áreas de trabajo, zonas de préstamo, vertederos, etc.
5. Se evitará todo tipo de movimientos de tierras no contemplados en esta evaluación. La tierra vegetal resultante de las excavaciones y movimientos de tierras se almacenará formando caballones de 1,5 m de altura máxima. Se tomarán las medidas necesarias para mantener su potencial edáfico hasta su utilización en las tareas de restauración posteriores.
6. Se restituirá la totalidad de los terrenos afectados por las obras, así como sus zonas e infraestructuras anexas, debiendo adoptar medidas de integración al respecto, así como evitando la aparición de fenómenos erosivos o pérdidas de suelo. No deberán quedar, bajo ningún concepto, acúmulos de materiales, como hormigón, tierras, etc., debiendo proceder a depositarlo según la legislación correspondiente. La totalidad de las infraestructuras e instalaciones quedarán integradas en el entorno.
7. Se controlará la emisión de gases contaminantes de los vehículos y maquinaria con su continua puesta a punto, así como la generación de ruidos.



8. Todas las maniobras de mantenimiento de la maquinaria se realizarán en instalaciones adecuadas para ello (cambios de aceite, etc.), evitando los posibles vertidos accidentales al medio. Los aceites usados y residuos peligrosos que pueda generar la maquinaria de la obra se recogerán y almacenarán en recipientes adecuados para su evacuación y tratamiento por gestor autorizado.
9. En la construcción de las instalaciones se pondrá especial atención en la retirada de cualquier material no biodegradable, contaminante o perjudicial para la fauna que se obtenga a la hora de realizar los trabajos (plásticos, metales, etc.). Estos sobrantes deberán gestionarse por gestor autorizado.
10. Los residuos de construcción y demolición (RCD) que se generen durante la ejecución del proyecto, se deberán separar adecuadamente y entregar a una planta de reciclaje autorizada para su tratamiento, cumpliendo en todo caso lo establecido en el Real Decreto 105/2008, de 1 de febrero, por el que se regula la producción y gestión de los residuos de construcción y demolición, y en el Decreto 20/2011, de 25 de febrero, por el que se establece el régimen jurídico de la producción, posesión y gestión de los residuos de construcción y demolición en la Comunidad Autónoma de Extremadura.
11. Las medidas de integración, restauración y revegetación deberán estar ejecutadas antes de 6 meses desde la finalización de las obras. En relación con las plantaciones, al estar sujetas a épocas de plantación, condicionantes climáticos, etc., se ejecutarán en el primer periodo de plantación una vez finalizadas las obras. Dichas plantaciones estarán sujetas al seguimiento de su viabilidad y por tanto a posibles reposiciones de marras posteriores (incluido en el Programa de vigilancia y seguimiento ambiental).
12. Se limitarán los trabajos en la explotación de forma que se realicen durante el horario diurno de forma que se eviten molestias y minimice la posible afección por ruidos.
13. No se permitirá el funcionamiento de ninguna fuente sonora cuyo nivel de recepción externa sobrepase, al límite de parcela, los niveles máximos permitidos en la legislación vigente.
14. La explotación dispondrá de un sistema estanco para la recogida y almacenamiento de los purines, lixiviados y de las aguas de limpieza generadas en las instalaciones, lazareto y estercolero, que evite el riesgo de filtración y contaminación de las aguas superficiales y subterráneas. Para ello, dispondrá de red de saneamiento mediante tuberías, y fosas con tratamiento impermeabilizante que garantice su estanqueidad. Las fosas deberán contar con capacidad suficiente para almacenar generada en la limpieza de las instalaciones. Las fosas de contarán con una cuneta o un talud



perimetral que evite el acceso de aguas de escorrentía, y además, dispondrán de un cerramiento perimetral que impida el acceso de personas y animales. Para controlar su estanqueidad, se dispondrán pozos testigos capaces de detectar roturas o mal funcionamiento del sistema de impermeabilización. Deberán contar con dispositivos que aumenten la rugosidad de la lámina de impermeabilización.

15. La explotación dispone de un estercolero, que deberán contar con tratamiento impermeabilizante que garantice su estanqueidad. La capacidad de almacenamiento será de, al menos, la producción de 15 días de estiércoles sólidos. El estercolero se deberá vaciar antes de superar los 2/3 de su capacidad, momento en el que se comprobará que se encuentra en condiciones óptimas, reparando cualquier deficiencia. Contará con pendiente para que los lixiviados que se produzcan se dirijan a una fosa de purines. El estercolero se deberá cubrir mediante la construcción de un cobertizo o una cubierta flexible (plástica), que impida el acceso de pluviales al cubeto.
16. Se habilitará una zona en el interior de los límites de las parcelas afectadas para el mantenimiento de vehículos. No se realizarán tareas de mantenimiento de la maquinaria o los vehículos en áreas distintas a las destinadas para ello. Estas zonas se ubicarán fuera del dominio público hidráulico.
17. En caso de realización de captaciones de aguas públicas, deberán disponer de la correspondiente autorización de la Confederación Hidrográfica del Guadalquivir que garantice el abastecimiento.
18. Para realizar cualquier actuación que afecte al dominio público hidráulico o a su zona de policía o servidumbre, se deberán solicitar al organismo de cuenca las autorizaciones que fueran necesarias.
19. Con objeto de preservar la adecuada gestión y seguimiento de los residuos retirados, el promotor tendrá a disposición los documentos que acrediten la correcta gestión de los mismos a los diferentes gestores autorizados.
20. Los residuos producidos se gestionarán por gestor autorizado conforme a la Ley 7/2022, de 8 de abril, de residuos y suelos contaminados para una economía circular. Deberán habilitarse las correspondientes áreas de almacenamiento de los residuos en función de su tipología, clasificación y compatibilidad.
21. Al finalizar las obras se pondrá especial atención en la retirada de cualquier material no biodegradable o contaminante que se produzca a la hora de realizar los trabajos (embalajes, plásticos, metales, etc.). Estos residuos deberán almacenarse de forma separada y gestionarse por gestor autorizado.



22. Los residuos de construcción y demolición (RCD) que se generen, se deberán separar adecuadamente y entregar a una planta de reciclaje autorizada para su tratamiento, cumpliendo en todo caso con lo establecido en el Real Decreto 105/2008, de 1 de febrero, por el que se regula la producción y gestión de los residuos de construcción y demolición, y en el Decreto 20/2011, de 25 de febrero, por el que se establece el régimen jurídico de la producción, posesión y gestión de los residuos de construcción y demolición en la Comunidad Autónoma de Extremadura.
23. Los movimientos de tierras serán los descritos en el proyecto. Se evitará realizar estos trabajos en periodos de lluvias para evitar el arrastre de sedimentos por escorrentía. Si fuera necesario se realizarán aportes de tierra vegetal extra en las áreas con peligro de erosión.
24. El cerramiento perimetral será de malla ganadera no estará anclado al suelo en puntos diferentes a los postes y no tendrá ningún elemento cortante o punzante. En todo caso, se solicitará la autorización preceptiva ante la Dirección General de Sostenibilidad, siempre y cuando no cumpla con los criterios establecidos en el artículo 17.f del Decreto 226/2013, de 3 de diciembre, por el que se regula las condiciones para la instalación, modificación y reposición de cerramientos cinéticos y no cinéticos en la Comunidad Autónoma de Extremadura.
25. Se colocarán pasos de fauna a lo largo del vallado de cerramiento siguiendo las pautas básicas del manual Prescripciones técnicas para el diseño de pasos de fauna y vallados perimetrales (segunda edición, revisada y ampliada), para facilitar los movimientos de fauna y minimizar el efecto barrera. Se deberá garantizar el mantenimiento de las características y funciones de estas estructuras durante toda la vida útil del proyecto.
26. Si en alguna zona la pendiente del terreno requiriese realizar movimientos de tierras para reducirla, se retirará la tierra vegetal antes para extenderla al final, especialmente en los taludes. Se evitará realizar estos trabajos en periodos de lluvias para evitar el arrastre de sedimentos por escorrentía. Si fuera necesario se realizarán aportes de tierra vegetal extra en las áreas con peligro de erosión.
27. No se ocupará ninguna zona de vegetación natural asociada a los encharcamientos y cauces.
28. Las aguas residuales generadas en los aseos serán almacenadas en una fosa séptica estanca (diferente a las fosas de purines) y se gestionarán por gestor autorizado.
29. Con relación a las medidas para la protección del patrimonio histórico-arqueológico, todas las actividades aquí contempladas se ajustarán a lo establecido al respecto



en el Título III de la Ley 2/1999, de 29 de marzo, modificada por la Ley 3/2011, de 17 de febrero, de Patrimonio Histórico y Cultural de Extremadura y en el Decreto 93/1997, por el que se regula la actividad arqueológica en la Comunidad Autónoma de Extremadura. Será obligatorio un Control y seguimiento arqueológico por parte de técnicos cualificados de todos los movimientos de tierra en cotas bajo rasante natural, desbroces o destocoamiento que conlleve la ejecución del proyecto de referencia con respecto a los elementos arqueológicos arriba referidos. En esos casos, el control arqueológico será permanente y a pie de obra, y se hará extensivo a todas las actuaciones de desbroces iniciales, gradeos, instalaciones auxiliares, destocoados, replantes, zonas de acopios, caminos de tránsito y todas aquellas otras actuaciones que derivadas de la obra generen los citados movimientos de tierra en cotas bajo rasante natural. Si como consecuencia de estos trabajos se confirmara la existencia de restos arqueológicos que pudieran verse afectados por las actuaciones derivadas del proyecto de referencia, se procederá a la paralización inmediata de las obras en la zona de afección, se balizará la zona para preservarla de tránsitos, se realizará una primera aproximación cronocultural de los restos, y se definirá la extensión máxima del yacimiento en superficie. Estos datos serán remitidos mediante informe técnico a la Dirección General de Patrimonio Cultural que cursará visita de evaluación con carácter previo a la emisión de informe de necesidad de excavación completa de los hallazgos localizados. En el caso que se considere oportuno, dicha excavación no se limitará en exclusiva a la zona de afección directa, sino que podrá extenderse hasta alcanzar la superficie necesaria para dar sentido a la definición contextual de los restos y a la evolución histórica del yacimiento. Así mismo, se acometerán cuantos procesos analíticos (dataciones, botánicos, faunísticos, etc.) se consideren necesarios para clarificar aspectos relativos al marco cronológico y paleopaisajístico del yacimiento afectado. Finalizada la intervención arqueológica y emitido el informe técnico exigido por la legislación vigente (artículo 9 del Decreto 93/1997, regulador de la actividad arqueológica en Extremadura), se emitirá, en función de las características de los restos documentados, autorización por la Dirección General de Patrimonio para el levantamiento de las estructuras localizadas con carácter previo a la continuación de las actuaciones en este punto, previa solicitud por parte de la empresa ejecutora de las obras.

D.3. Medidas en la fase de explotación.

1. Se mantendrán en correcto estado de funcionamiento y operativas todas las instalaciones y dispositivos para cumplir las medidas correctoras incluidas en la presente declaración.
2. Para el control del programa de gestión de estiércol, la explotación deberá disponer de un "Libro de Registro de Gestión de Estiércoles" que recoja de forma detallada



los volúmenes extraídos y el destino de cada partida. En el caso de que se eliminen como abono orgánico se dispondrá, además, de un "Plan de Aplicación Agrícola" de los estiércoles en el que conste, por años, la producción de estiércoles o purines, su contenido en nitrógeno, así como las parcelas donde se aplica, qué se cultiva y en qué momento se realizan las aplicaciones. La aplicación agrícola se realizará cumpliendo las siguientes condiciones:

- La aplicación total de nitrógeno/ha por año será inferior a 80 kg en cultivos de secano y 170 kg en regadío. Para los cálculos se tendrán en cuenta todos los aportes de nitrógeno en la finca (purines o estiércol procedente de ganado, fertilizantes con contenido en nitrógeno, etc.).
 - Se buscarán los momentos de máximas necesidades de los cultivos. No se harán en suelos con pendientes superiores al 10 %, ni en suelos inundados o encharcados, ni antes de regar ni cuando el tiempo sea lluvioso. Se dejará sin abonar una franja de 100 m de ancho alrededor de todos los cursos de agua. No se aplicarán a menos de 300 m de una fuente, pozo o embalse que suministre agua para el consumo humano. No se aplicará de forma que cause olores u otras molestias a los vecinos. La distancia mínima para la aplicación del purín sobre el terreno, respecto de núcleos de población será de 1.000 m.
3. Los residuos producidos se gestionarán por gestor autorizado conforme a la Ley 7/2022, de 8 de abril, de residuos y suelos contaminados para una economía circular.
 4. Los residuos peligrosos generados en las instalaciones deberán envasarse, etiquetarse y almacenarse conforme a lo establecido en la normativa vigente y normas técnicas de aplicación. El tiempo máximo para el almacenamiento de residuos peligrosos no superará los seis meses.
 5. La eliminación de los cadáveres se efectuará conforme a las disposiciones del Reglamento (CE) n.º 1069/2009, del Parlamento Europeo y del Consejo de 21 de octubre de 2009 por el que se establecen las normas sanitarias aplicables a los subproductos animales y los productos derivados no destinados al consumo humano y por el Reglamento (UE) n.º 142/2011, de la Comisión de 25 de febrero de 2011. Se observará que el almacenamiento de los cadáveres se realice en condiciones óptimas y fuera del recinto de la instalación.
 6. Los animales permanecerán en el interior de las naves y patios. Para ello contará con tres patios de ejercicio en tierra de 1.150 m² con canalizaciones de pluviales y lixiviados a balsas de retención de 25 m³. La duración de la estancia de los cerdos en estas superficies no superará los 9 meses al año, permaneciendo el resto del tiempo en periodo de descanso y regeneración.



El manejo de los animales en los patios deberá cumplir los siguientes requisitos:

- El arbolado que se encuentre en los patios de ejercicio se protegerá de la incidencia directa por parte de los animales, protegiendo tanto el tronco como las raíces con piedra y mallazo.
- Con el fin de mejorar la posible erosión y degradación del suelo, se procederá a la siembra de pradera y leguminosa en los periodos de descanso de los patios.
- En los periodos de mayor pluviometría para evitar el arrastre de las deyecciones por el agua y la erosión de los patios, se recluirán los animales en las naves de secuestro.

En todo caso, si como consecuencia del manejo de la explotación se produjese la degradación física del suelo, la pérdida de vegetación o la contaminación por nitratos de las aguas será responsabilidad del propietario, el cual deberá adoptar las medidas correspondientes para la recuperación del medio.

7. Queda prohibido, con carácter general, el vertido directo o indirecto de aguas y productos residuales susceptibles de contaminar las aguas continentales o cualquier otro elemento del dominio público hidráulico, salvo que cuente con la previa autorización administrativa de la Confederación Hidrográfica del Guadalquivir.
8. Se deberá realizar un análisis con periodicidad anual del parámetro nitratos en un pozo o sondeo situado dentro de la explotación que deberá ser remitido a este Organismo, con objeto de realizar un seguimiento de los niveles de contaminación difusa en la zona. Tanto la toma de muestra como su análisis deberán ser realizados por una Entidad Colaboradora de la Administración Hidráulica, que se encuentre acreditada como laboratorio de ensayo e inscrita en el registro a tal efecto del Ministerio para la Transición Ecológica y el Reto Demográfico, de acuerdo con la Orden MAM/985/2006, de 23 de marzo, por la que se desarrolla el régimen jurídico de las entidades colaboradoras de la administración hidráulica en materia de control y vigilancia de calidad de las aguas y de gestión de los vertidos al dominio público hidráulico.
9. Efectuar los procesos de limpieza, desinfección y desinsectación de forma periódica, para mantener las instalaciones existentes en buenas condiciones higiénico-sanitarias. No obstante, al final de cada ciclo se realizarán vacíos sanitarios de las instalaciones que albergan los animales.
10. No se producirá ningún tipo de acumulación de materiales o vertidos fuera de las zonas habilitadas.



11. Se cumplirá con la normativa de ruidos, el Decreto 19/1997, de 4 de febrero, de Reglamentación de Ruidos y Vibraciones de Extremadura y Real Decreto 1367/2007, de 19 de octubre, por el que se desarrolla la Ley 37/2003, de 17 de noviembre, del Ruido, en lo referente a zonificación acústica, objetivos de calidad y emisiones acústicas.
12. En caso de llevar a cabo la instalación de sistemas de iluminación exterior con una potencia instalada mayor a 1 kW incluidas en las instrucciones técnicas complementarias ITC-BT-09 del Reglamento electrotécnico para baja tensión y con objeto de reducir la contaminación lumínica de alumbrado exterior, les serán de aplicación las disposiciones relativas a contaminación lumínica, recogidas en el Real Decreto 1890/2008, de 14 de noviembre, por el que se aprueba el Reglamento de eficiencia energética en instalaciones de alumbrado exterior, y sus Instrucciones Técnicas Complementarias EA-01 a EA-07.

D.4. Medidas para la restauración una vez finalizada la actividad.

1. En caso de finalización de la actividad se deberá dejar el terreno en su estado original, desmantelando y retirando todos los escombros y residuos por gestor autorizado. Se elaborará un plan que contemple tanto la restauración de los terrenos afectados como la vegetación que se haya podido dañar. Se dejará el área de actuación en perfecto estado de limpieza, siendo retirados los residuos cumpliendo la Ley 7/2022, de 8 de abril, de residuos y suelos contaminados para una economía circular, con el restablecimiento de la escorrentía original, intentando mantener la topografía original del terreno y procurando la restitución del terreno a su vocación previa al proyecto. Estas medidas se realizarán en un periodo inferior a 9 meses a partir del fin de la actividad.
2. Se deberá presentar un plan de restauración un año antes de la finalización de la actividad en el que se recojan las diferentes actuaciones que permitan dejar el terreno en su estado original, teniendo en cuenta la restauración paisajística y de los suelos, así como de la gestión de los residuos generados. Dicho plan deberá ser aprobado antes de su ejecución por el órgano ambiental, que llevará a cabo las modificaciones que estime necesarias.

E) Conclusión de la evaluación de las repercusiones sobre la Red Natura 2000.

Visto el informe del Servicio de Conservación de la Naturaleza y Áreas Protegidas y, analizadas las características y ubicación del proyecto, se considera que no es susceptible de afectar de forma apreciable a las especies o hábitats que son objeto de conservación en



algún lugar de la Red Natura 2000, tanto individualmente como en combinación con otros proyectos que se plantean desarrollar en el entorno.

Se concluye que no se aprecian perjuicios para la integridad de ningún lugar de la Red Natura 2000.

F) Medidas de integración paisajística.

- Para facilitar la integración paisajística, los acabados de las construcciones deberán ser de tonos que se integren en el entorno, utilizando tonos tostados, ocre o albero. Otras instalaciones auxiliares con acabados metálicos como tolvas, silos y/o depósitos de agua, deberán ser de color similar al de las cubiertas. En cualquiera de los elementos constructivos no deben utilizarse tonos llamativos o brillantes.
- Se instalará una pantalla vegetal con especies autóctonas, dispuestas de manera irregular alrededor de las instalaciones, dando aspecto natural y utilizando un marco de plantación suficiente para cumplir su función de ocultación.
- Las plantas a utilizar deberán estar libres de patógenos y provenir de vivero certificado.
- Deberá asegurarse la viabilidad y supervivencia de las plantaciones de la pantalla vegetal, especialmente en la época estival, así como la reposición de las marras que fueran necesarias. Deberá contemplarse la instalación de sistemas de protección (cerramiento o jaulas) en el caso de ser necesario para asegurar su viabilidad.

G) Programa de vigilancia y seguimiento ambiental.

1. El programa de vigilancia ambiental establecerá un sistema que garantice el cumplimiento de las indicaciones y de las medidas previstas para prevenir, corregir y, en su caso, compensar los impactos ambientales derivados del proyecto, contenidas en el EsIA, tanto en la fase de ejecución como en la de explotación. Este programa atenderá a la vigilancia, durante la fase de obras, y al seguimiento, durante la fase de explotación del proyecto.
2. Según lo establecido en el apartado 11 de las medidas de carácter general de esta resolución y conforme a lo establecido en la disposición adicional séptima de la Ley 16/2015, será función del coordinador ambiental el ejercer las funciones de control y vigilancia ambiental con el objetivo de que las medidas preventivas, correctoras y complementarias previstas en la declaración de impacto ambiental se lleven a cabo de forma adecuada, en las diferentes fases de ejecución del proyecto. Dicho coordinador por tanto deberá elaborar y desarrollar un Plan de Vigilancia Ambiental con el fin de garantizar



entre otras cuestiones el cumplimiento de las condiciones incluidas en esta declaración de impacto ambiental y en el EsIA. También tendrá como finalidad observar la evolución de las variables ambientales en el perímetro de la planta y en su entorno. El contenido y desarrollo del Plan de Vigilancia será el siguiente:

- 2.1. Deberá elaborarse un calendario de planificación y ejecución de la totalidad de la obra, incluyendo las labores de restauración y revegetación, ya que éstas deben acometerse según van avanzando las obras.
- 2.2. Durante la fase de construcción, antes del inicio de las obras se presentará el plan de vigilancia ambiental de la fase de construcción, se presentará el plan en sí, además de una memoria valorada que recoja el desarrollo de las medidas correctoras y compensatorias, el cronograma de su ejecución, y además, se presentará ante el órgano ambiental informes sobre el desarrollo de las obras cada tres meses y, en todo caso, al finalizar éstas. Los informes de seguimiento incluirán la forma de ejecución de las medidas preventivas, correctoras y compensatorias previstas en la presente declaración y en el EsIA, así como el seguimiento de la evolución de los elementos ambientales relevantes.
- 2.3. Durante la fase de explotación, el plan de vigilancia ambiental deberá verificar la correcta evolución de las medidas aplicadas en la fase de obras y en fase de funcionamiento, el seguimiento de la respuesta y evolución ambiental del entorno a la implantación de la ISF. Se elaborarán informes anuales, debiendo ser entregados los primeros 15 días de cada año a la DGS. En todo caso, se atenderá a las prescripciones que establezca la DGS en cuanto al contenido, alcance y metodología de dicho plan.
- 2.4. Se incluirá en el plan de vigilancia el seguimiento y viabilidad de las plantaciones efectuadas, de las labores de integración y de restauración y revegetación. Se incluirá un calendario de ejecución de las labores preparatorias, de implantación y de mantenimiento de las revegetaciones. Deberá elaborarse esta planificación para toda la vida útil de la planta, por tratarse de actuaciones cuya eficacia será comprobada a medio-largo plazo
- 2.5. Siempre que se detecte cualquier afección al medio no prevista, de carácter negativo, y que precise una actuación para ser evitada o corregida, se emitirá un informe especial con carácter urgente aportando toda la información necesaria para actuar en consecuencia.
- 2.6. Si se manifestase algún impacto ambiental no previsto, el promotor quedará obligado a adoptar medidas adicionales de protección ambiental. Si dichos impactos



perdurasen, a pesar de la adopción de medidas específicas para paliarlos o aminorarlos, se podrá suspender temporalmente de manera cautelar la actividad hasta determinar las causas de dicho impacto y adoptar la mejor solución desde un punto de vista medioambiental.

H) Comisión de seguimiento.

Considerando las condiciones y medidas para prevenir, corregir y compensar los efectos adversos sobre el medio ambiente establecidas en la presente declaración de impacto ambiental, no se estima necesario crear una comisión de seguimiento ambiental de la construcción y explotación del proyecto.

I) Calificación rústica.

La calificación rústica es un acto administrativo de carácter constitutivo y excepcional, de naturaleza no autorizatoria y eficacia temporal, por el que se establecen las condiciones para la materialización de las edificaciones, construcciones e instalaciones necesarias para la implantación de un uso autorizable en suelo rústico.

El artículo 71.3 de la Ley 16/2015, de 23 de abril, de protección ambiental de la Comunidad Autónoma de Extremadura establece:

“En el caso de proyectos a ejecutar en suelo no urbanizable, la declaración de impacto ambiental producirá en sus propios términos los efectos de la calificación urbanística cuando esta resulte preceptiva, de conformidad con lo previsto en la normativa urbanística, acreditando la idoneidad urbanística de los bienes inmuebles sobre los que pretende implantarse la instalación o actividad. A estos efectos, la dirección general con competencias en materia de medioambiente recabará de la dirección general con competencias en materia de urbanismo y ordenación del territorio o, en su caso del municipio en cuyo territorio pretenda ubicarse la instalación o actividad, un informe urbanístico referido a la no prohibición de usos y a los condicionantes urbanísticos que la instalación deba cumplir en la concreta ubicación de que se trate. El informe deberá emitirse en el plazo de quince días, entendiéndose favorable de no ser emitido en dicho plazo. El contenido de dicho informe se incorporará al condicionado de la declaración de impacto ambiental”.

Para dar cumplimiento a esta exigencia procedimental, con fecha 29 de junio de 2021, el Servicio de Urbanismo de la Dirección General de Urbanismo y Ordenación del Territorio, emite informe urbanístico a los efectos previstos en el artículo 71.3 de la Ley 16/2015, de 23 de abril, de protección ambiental de la Comunidad Autónoma de Extremadura, el cual se pronuncia en los siguientes términos:



Habiéndose solicitado por la Dirección General de Sostenibilidad el informe urbanístico previsto por el artículo 71.3 de la Ley 16/2015, de 23 de abril, de Protección Ambiental de la Comunidad Autónoma de Extremadura respecto del proyecto correspondiente a la legalización y ampliación de registro porcino intensivo en el término municipal de Azuaga, a fin de su incorporación a la preceptiva declaración de impacto ambiental con los efectos previstos por el precepto citado, esta Dirección General de Urbanismo y Ordenación del Territorio a la vista del informe previo emitido por el personal adscrito a la misma:

INFORMA:

Primero. En el término municipal de Azuaga se encuentran actualmente vigentes unas Normas Subsidiarias de Planeamiento Municipal aprobadas definitivamente el 29 de septiembre de 1987, publicadas en el BOP de Badajoz de 27 de junio de 1990. El suelo sobre el que radica el proyecto tiene la clasificación urbanística de suelo no urbanizable B (SNU-B), SNU que no está en contacto con la red viaria.

De acuerdo con esta clasificación, la actuación se ajusta al régimen de usos previsto por las Normas Subsidiarias al contemplar expresamente que se permiten los usos vinculados a la actividad agrícola, ganadera o forestal.

Segundo. Los condicionantes urbanísticos que la legalización y ampliación de registro porcino intensivo deben cumplir en el tipo de suelo en que se ubica son los siguientes:

1. La superficie mínima que sirva de soporte físico a las edificaciones, construcciones e instalaciones debe igual o superior a 4 ha para secano y 1,5 ha para regadío (artículo 3.2 de las NNSS). Siendo así que la superficie sobre la que radica el proyecto es de 40,1241 ha, hay que concluir que goza de dimensiones suficientes para el otorgamiento de calificación rústica.
2. La ocupación máxima no puede ser superior al 15% de la superficie de la parcela para las construcciones en suelo agrícola y del 10% para las construcciones en suelo forestal (artículo 3.2 de las NNSS).
3. La edificabilidad máxima de la parcela es 0,1 m³/m² (artículo 3.2 de las NNSS).
4. Las construcciones, edificaciones e instalaciones deben respetar una distancia a linderos de al menos 5 m. y una distancia de 15 m. del eje del camino. Se establece un frente mínimo de 14 m. (artículo 3.2 de las NNSS).
5. Las construcciones, edificaciones e instalaciones deben respetar una distancia a núcleo urbano o urbanizable de al menos 300 m. (artículo 66.c) de la Ley 11/2018).



6. La altura máxima de las edificaciones habrá de ser de 6 m. o 2 plantas (desde la rasante del terreno en contacto con la edificación a la cara inferior del techo de la última planta) (artículo 3.2 de las NNSS).

Tercero. Respecto del contenido de la calificación rústica previsto por los artículos 65 a 70, ambos incluidos, de la Ley 11/2018, de 21 de diciembre, de ordenación territorial y urbanística sostenible de Extremadura (LOTUS):

- 1) El importe del canon a satisfacer será un mínimo del 2% del importe total de la inversión realizada en la ejecución, que será provisional hasta que se finalice la obra y será definitivo con la liquidación de las mismas.
- 2) La superficie de suelo requerida para la calificación rústica quedará vinculada legalmente a las edificaciones, construcciones e instalaciones y sus correspondientes actividades o usos. Mientras la calificación rústica permanezca vigente, la unidad integrada por esos terrenos no podrá ser objeto de división. Del acto administrativo por el que se otorgue la calificación rústica, se tomará razón en el Registro de la Propiedad con carácter previo al otorgamiento de la autorización municipal.
- 3) La calificación rústica tiene un periodo de eficacia temporal limitado y renovable, que en el presente caso se fija en sesenta y ocho años.
- 4) La calificación rústica otorgada habrá de inscribirse en el Registro Único de Urbanismo y Ordenación del Territorio de Extremadura.
- 5) La calificación rústica contendrá la representación gráfica georreferenciada de la envolvente poligonal de todos los elementos significativos a materializar sobre el terreno, y del área de suelo vinculada a la calificación.

En suelo rústico no pueden realizarse obras o edificaciones que supongan riesgo de formación de nuevo tejido urbano. En el presente caso no se aprecia la existencia de riesgo de formación de nuevo tejido urbano.

En consecuencia, a efectos de la habilitación urbanística prevista por el artículo 71.3 de la Ley 16/2015, de 23 de abril, de protección ambiental de la Comunidad Autónoma de Extremadura, la legalización y ampliación de registro porcino propuesta resulta desde un punto de vista urbanístico autorizable en su ubicación concreta, por lo que procede emitir "Informe urbanístico favorable" sobre una unidad de suelo rústico apta para la edificación de 40,1241 ha en la parcela 2 del polígono 84 del término municipal de Azuaga, a instancias de Agro Durán Campos, SL.



A efectos de lo dispuesto en el artículo 69.8 de la Ley 11/2018, de 21 de diciembre, de ordenación territorial y urbanística sostenible de Extremadura, y respecto al contenido de la calificación rústica, las condiciones y características de las medidas medioambientales exigibles para preservar los valores naturales del ámbito de implantación, su entorno y paisaje (letra c) son las recogidas en la presente declaración de impacto ambiental; la relación de todas las edificaciones, construcciones e instalaciones que se ejecutarán para la implantación y desarrollo de usos y actividades en suelo rústico, que comprende la totalidad de los servicios que demanden (letra f)), así como la representación gráfica georreferenciada de la envolvente poligonal de todos los elementos significativos a materializar sobre el terreno, y del área de suelo vinculada a la calificación (letra g)), forman parte del contenido propio del estudio de impacto ambiental presentado por el promotor del proyecto conforme a las exigencias derivadas del anexo X, estudio de impacto ambiental y criterios técnicos, apartados 1.a) y 2.a), de la Ley 16/2015, de 23 de abril, de protección ambiental de la Comunidad Autónoma de Extremadura, que fija como contenido del estudio de impacto ambiental, respectivamente, tanto el objeto del proyecto como su descripción, incluyendo su localización.

Así mismo, en relación con la precitada letra g), en el apartado A.2 de la presente declaración de impacto ambiental, se ha realizado la representación gráfica georreferenciada de la envolvente poligonal de todos los elementos significativos a materializar sobre el terreno, y del área de suelo vinculada a la calificación.

Al objeto de dar adecuado cumplimiento al contenido de la calificación rústica, establecido en el artículo 69.8 de la Ley 11/2018, de 21 de diciembre, de ordenación territorial y urbanística sostenible de Extremadura, concretamente a letra d) del mencionado artículo, desde la DGS se hicieron consultas a los efectos de la calificación rústica a las Administraciones Públicas relacionadas a continuación:

- Servicio de Conservación de la Naturaleza y Áreas Protegidas. Dirección General de Sostenibilidad.
- Dirección General de Bibliotecas, Archivos y Patrimonio Cultural.
- Confederación Hidrográfica del Guadalquivir.
- Ayuntamiento de Azuaga.
- Dirección General de Urbanismo y Ordenación del Territorio.

El ayuntamiento de Azuaga aporta informe urbanístico de 20 de enero de 2022, en que el técnico municipal manifiesta que "En base a las vigentes NNSS y en función de los datos facilitados por la documentación técnica presentada se informa favorablemente".



En virtud de lo expuesto, y de conformidad con lo dispuesto en el artículo 71.3 de la Ley 16/2015, de 23 de abril, de protección ambiental de la Comunidad Autónoma de Extremadura, la presente declaración de impacto ambiental produce en sus propios términos los efectos de la calificación rústica prevista en la Ley 11/2018, de 21 de diciembre, de ordenación territorial y urbanística sostenible de Extremadura, acreditando la idoneidad urbanística de los bienes inmuebles sobre los que pretende implantarse la instalación, sin perjuicio de que el titular de la misma deba dar debido cumplimiento al conjunto de obligaciones y deberes impuestos por las Administraciones Públicas titulares de competencias afectadas, vinculados a la presente calificación rústica.

No obstante, la presente declaración de impacto ambiental dejará de producir los efectos propios de la calificación rústica si, transcurridos dos años desde la fecha de su notificación, no se hubieren iniciado las obras para las que se hubiera concedido la calificación rústica (artículo 82.9 del Decreto 143/2021, de 21 de diciembre, por el que se aprueba el Reglamento General de la Ley de ordenación territorial y urbanística sostenible de Extremadura). En tales casos, el promotor del proyecto deberá iniciar nuevamente el procedimiento para la obtención de la calificación rústica (artículo 82.1 del Decreto 143/2021, de 21 de diciembre, por el que se aprueba el Reglamento General de la Ley de ordenación territorial y urbanística sostenible de Extremadura), recayendo la competencia para su otorgamiento en la Dirección General competente en materia de urbanismo y ordenación del territorio (artículo 69.4 c) de la Ley 11/2018, de 21 de diciembre, de ordenación territorial y urbanística sostenible de Extremadura en relación con el artículo 6.2.m) del Decreto 50/2016, de 26 de abril, de atribuciones de los órganos urbanísticos y de ordenación del territorio, y de organización y funcionamiento de la Comisión de Urbanismo y Ordenación del Territorio de Extremadura).

Lo dispuesto en el párrafo anterior, se entiende sin perjuicio de que esta declaración de impacto ambiental perderá su vigencia y cesará en la producción de los efectos que le son propios si, una vez publicada en el Diario Oficial de Extremadura, no se hubiera comenzado la ejecución del proyecto o actividad en el plazo de cinco años.

No obstante, y aunque en el presente caso la calificación rústica tiene un periodo de eficacia temporal limitado y renovable que se fija en sesenta y ocho años, la misma caducará cuando:

- La declaración de impacto ambiental fije un plazo de ejecución de las actuaciones derivadas del proyecto que constituya su objeto inferior a aquel, o bien,
- La declaración de impacto ambiental del proyecto, pierda su vigencia con cesación de los efectos que le son propios.



J) Otras disposiciones.

1. La presente declaración de impacto ambiental se emite solo a efectos ambientales y en virtud de la legislación específica vigente, sin perjuicio del cumplimiento de los demás requisitos o autorizaciones legales o reglamentariamente exigidas que, en todo caso, habrán de cumplir.
2. Las condiciones de la declaración de impacto ambiental podrán modificarse de oficio o ante la solicitud de la promotora conforme al procedimiento establecido en el artículo 85 de la Ley 16/2015, de 23 de abril, de protección ambiental de la Comunidad Autónoma de Extremadura, cuando concurra alguna de las siguientes circunstancias:
 - a) La entrada en vigor de nueva normativa que incida sustancialmente en el cumplimiento de las condiciones de la declaración de impacto ambiental.
 - b) Cuando la declaración de impacto ambiental establezca condiciones cuyo cumplimiento se haga imposible o innecesario porque la utilización de las nuevas y mejores tecnologías disponibles en el momento de formular la solicitud de modificación permita una mejor o más adecuada protección del medio ambiente, respecto del proyecto o actuación inicialmente sometido a evaluación de impacto ambiental.
 - c) Cuando durante el seguimiento del cumplimiento de la declaración de impacto ambiental se detecte que las medidas preventivas, correctoras o compensatorias son insuficientes, innecesarias o ineficaces.
3. La promotora podrá incluir modificaciones del proyecto conforme a lo establecido en el artículo 86 de la Ley 16/2015, de 23 de abril, de protección ambiental de la Comunidad Autónoma de Extremadura.
4. La presente declaración de impacto ambiental no podrá ser objeto de recurso, sin perjuicio de los que, en su caso, procedan en vía administrativa y judicial frente al acto por el que se autoriza el proyecto.
5. La declaración de impacto ambiental del proyecto o actividad perderá su vigencia y cesará en la producción de sus efectos que le son propios si, una vez publicada en el Diario Oficial de Extremadura, no se hubiera comenzado la ejecución del proyecto o actividad en el plazo de cinco años.
6. La presente declaración de impacto ambiental se remitirá al Diario Oficial de Extremadura para su publicación así como la sede electrónica del órgano ambiental.



En consecuencia, vistos el estudio de impacto ambiental y los informes incluidos en el expediente; la Ley 16/2015, de 23 de abril, de protección ambiental de la Comunidad Autónoma de Extremadura y demás legislación aplicable, la Dirección General de Sostenibilidad, a la vista de la propuesta del Servicio de Prevención, Calidad Ambiental y Cambio Climático formula declaración de impacto ambiental favorable para el proyecto de Explotación Porcina de Cebo Intensivo, en el término municipal de Azuaga (Badajoz), al concluirse que no es previsible que la realización del proyecto produzca efectos significativos en el medio ambiente siempre que se cumplan las condiciones y medidas preventivas, correctoras y compensatorias recogidas en la presente declaración de impacto ambiental y en la documentación ambiental presentada por el promotor siempre que no entren en contradicción con las anteriores.

Mérida, 4 de enero de 2023.

El Director General de Sostenibilidad,

JESÚS MORENO PÉREZ



ANEXO GRÁFICO

