



*RESOLUCIÓN de 15 de junio de 2023, de la Dirección General de Sostenibilidad, por la que se formula informe de impacto ambiental del proyecto de alojamientos rurales, cuyo promotor es Antonio Salvador Ruiz Herranz, en el término municipal de Villanueva de la Vera (Cáceres). Expte.: IA22/0885. (2023062470)*

La Ley 21/2013, de 9 de diciembre, de evaluación ambiental, en su artículo 7.2 prevé los proyectos que deben ser sometidos a evaluación de impacto ambiental simplificada por el órgano ambiental a los efectos de determinar que el proyecto no tiene efectos significativos sobre el medio ambiente, o bien, que es preciso su sometimiento al procedimiento de evaluación de impacto ambiental ordinaria, regulado en la sección 1.ª del capítulo II, del título II, de la ley, por tener efectos significativos sobre el medio ambiente.

El proyecto de alojamientos rurales, a ubicar en el polígono 1, parcelas 307, 309 y 503 del término municipal de Villanueva de la Vera, es encuadrable en el apartado I) del grupo 9, del anexo II de la Ley 21/2013, de 9 de diciembre, de evaluación ambiental.

El promotor del proyecto es Antonio Salvador Ruiz Herranz.

Es órgano competente para la formulación del informe de impacto ambiental relativo al proyecto la Dirección General de Sostenibilidad de la Consejería para la Transición Ecológica y Sostenibilidad de conformidad con lo dispuesto en el artículo 4.1.d) del Decreto 170/2019, de 29 de octubre, por el que se establece la estructura orgánica de la Consejería para la Transición Ecológica y Sostenibilidad de la Comunidad Autónoma de Extremadura.

Los principales elementos del análisis ambiental del proyecto son los siguientes:

1. Objeto, descripción y localización del proyecto.

El presente proyecto tiene por objeto la ejecución de un conjunto integrado de 3 módulos destinados al alojamiento y servicios turísticos. Siendo la superficie construida total de 316,45 m<sup>2</sup>.

El módulo 1, alberga 3 apartamentos turísticos. Con una superficie construida de 125,95 m<sup>2</sup>. cabaña 1 que consta de comedor-cocina, 2 dormitorios y 1 baño. cabaña 2 y cabaña 3 que constarán cada una de dormitorio-comedor-cocina y 1 baño.

El módulo 2, cabaña polivalente, con un único espacio diáfano para el desarrollo de actividades complementarias. Con una superficie construida de 98,45 m<sup>2</sup>.

El módulo 3, nave almacén-cuarto de instalaciones, edificación de servicios accesoria. Con una superficie construida de 92,05 m<sup>2</sup>.

El acceso a la finca se realizará por el camino de dominio público, camino Río Lobo (polígono 1, parcela 9003 del término municipal de Villanueva de la Vera).

El abastecimiento de agua para el consumo se efectuará desde un pozo, hasta los depósitos para almacenamiento y filtrado y desde allí a la red de distribución interior de las edificaciones. Toda la recogida de las aguas vertidas de los aseos de las instalaciones es conducida a fosa séptica. El suministro eléctrico se realizará mediante sistema de placas solares.

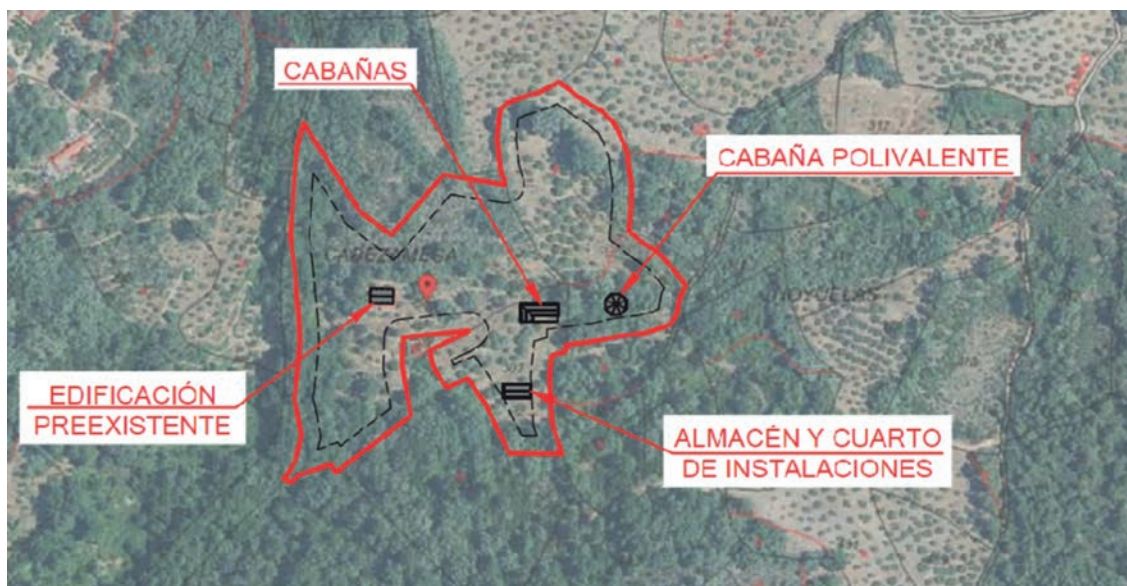

Fuente: Documentación presentada.

## 2. Tramitación y consultas.

El promotor presenta ante la Dirección General de Sostenibilidad la solicitud de evaluación de impacto ambiental simplificada junto al documento ambiental del proyecto para su sometimiento al procedimiento de evaluación de impacto ambiental.

Dando cumplimiento a lo establecido en el artículo 46 de la Ley 21/2013, de 9 de diciembre, de evaluación ambiental, la Dirección General de Sostenibilidad ha realizado consultas a las Administraciones Públicas afectadas y las personas interesadas que se relacionan en la tabla adjunta. Se han señalado con una "X" aquellas Administraciones Públicas y personas interesadas que han emitido respuesta.

RELACIÓN DE CONSULTADOS	RESPUESTAS RECIBIDAS
Servicio de Conservación de la Naturaleza y Áreas Protegidas	X
Dirección General de Bibliotecas, Archivos y Patrimonio Cultural	X
Dirección General de Urbanismo y Ordenación del Territorio	X



RELACIÓN DE CONSULTADOS	RESPUESTAS RECIBIDAS
Dirección General de Turismo	-
Servicio de Prevención y Extinción de Incendios Forestales	X
Confederación Hidrográfica del Tajo	X
Ayuntamiento de Villanueva de la Vera	-
Servicio de Ordenación y Gestión Forestal	X
Ecologistas en Acción	-
Ecologistas Extremadura	-
ADENEX	-
SEO/BirdLife	-
Fundación Naturaleza y Hombre	-
Greenpeace	-
Amus	-
Coordinación de los Agentes de la Unidad Territorial de Vigilancia número 2	-

- El Servicio de Conservación de la Naturaleza y Áreas Protegidas informa que, la actividad solicitada se localiza fuera de Red de Áreas Protegidas de Extremadura (Red Natura 2000 y Red de Espacios Naturales Protegidos de Extremadura). Los valores naturales reconocidos son área de reproducción, campeo y alimentación de rapaces forestales y especies protegidas asociada a los hábitats presentes: Cigüeña negra (*Ciconia nigra*), Cerambyx cerdo, Gomphus graslinii y Topillo de cabrera (*Microtus cabrerae*). Indica que la actividad no afecta a hábitats amenazados ni especies protegidas, proyectándose en un entorno antropizado por la presencia de viviendas aisladas, cultivos de frutales y una red de caminos y carreteras amplia que da acceso a las parcelas. Informa favorablemente la actividad solicitada ya que no es susceptible de afectar de forma apreciable, a los lugares incluidos en la Red Natura 2000, siempre que se cumplan las medidas indicadas.
- La Dirección General de Bibliotecas, Archivos y Patrimonio Cultural informa que, dicho proyecto no presenta incidencias sobre el patrimonio arqueológico conocido. No obstante, y como medida preventiva de cara a la protección del patrimonio arqueológico no detectado, se deberá adoptar la medida correctora, contemplada en el artículo 54 de la Ley 2/1999, de Patrimonio Histórico y Cultural de Extremadura.



- El Servicio de Ordenación del Territorio de la Dirección General de Urbanismo y Ordenación del Territorio indica que, el término municipal de Villanueva de la Vera se encuentra incluido en la delimitación del Plan Territorial de La Vera (PTV), estando la actividad proyectada incluida en la delimitación del ámbito “Protección ambiental” (artículo 60 del PTV), emitiendo informe favorable en cuanto a la compatibilidad de la actuación solicitada con el PTV, ya que el uso pretendido (terciario-hotelero) es autorizable en el ámbito de “Protección ambiental” (Decreto 243/2008, de 21 de noviembre, por el que se aprueba definitivamente el Plan Territorial de La Vera, Decreto 153/2014, de 8 de julio, por el que se modifica el Decreto 243/2008, de 21 de noviembre, por el que se aprueba definitivamente el Plan Territorial de La Vera (DOE n.º 134, de 14 de julio de 2014 y Decreto 54/2021, de 4 de junio, por el que se modifica el Decreto 243/2008, de 21 de noviembre, por el que se aprueba definitivamente el Plan Territorial de La Vera (DOE n.º134 de 14 de julio de 2014). Lo que se informa a los efectos oportunos.
- El Servicio de Prevención y Extinción de Incendios Forestales informa que, el polígono 1, parcelas 307, 309 y 503 del término municipal de Villanueva de la Vera, se encuentra en la Zona de Alto Riesgo Vera-Tiétar, en materia de prevención de incendios forestales. Uno de los aspectos que más pueden modificar el desarrollo de la extinción de los incendios forestales es la presencia de bienes no forestales y personas en el entorno forestal. Esto implica una priorización de medios atendiendo a este tipo de ubicaciones mientras que existe una merma en el incendio forestal propiamente dicho. Así mismo, el informe indica la normativa vigente en incendios forestales, las medidas preventivas a tener en cuenta y que no hay registro de incendios en los últimos 30 años.
- La Confederación Hidrográfica del Tajo indica, en lo referente a zonas protegidas recogidas oficialmente en el PHT 2015-2021, la parcela se encuentra dentro de la zona sensible de las áreas de captación “Embalse de Torrejón-Tiétar - ESCM550”. En cuanto a aguas superficiales, según la cartografía consultada, el área definida por las parcelas linda con el arroyo Ciruelo, y se encuentra próxima de la Garganta Naval (también llamada Garganta del Río Lobos, Garganta del Naval o también Arroyo Hocecilla), existiendo otros cauces a mayor distancia. Consultado el Sistema Nacional de Cartografía de Zonas Inundables, no se han encontrado estudios oficiales al respecto de la zonificación de dichos cauces. En relación a las aguas subterráneas, las parcelas no asientan sobre masas de agua subterránea.

En el apartado de abastecimiento de aguas, según se indica en la documentación, se va a realizar mediante un pozo. Al respecto, se indica que, para realizar el abastecimiento de aguas directamente del dominio público hidráulico (aguas superficiales y/o subterráneas) como es el caso, deberá disponer de un título concesional de aguas previo al empleo de las mismas, cuyo otorgamiento corresponde a esta Confederación y es a



quién también deberá solicitarse. O en el supuesto de que posea un título concesional en vigor y se pretenda efectuar una variación de lo recogido en el mismo, se indica que dicha variación requiere de autorización previa por parte de este organismo, y es también a éste a quién deberá solicitarse (mediante una solicitud de modificación de las características o mediante una solicitud de un nuevo título concesional).

En lo referente al sistema de saneamiento de aguas residuales, en la documentación aportada se indica que estará formado por fosa séptica. En el supuesto de que vaya a emplearse una fosa séptica (o similar) estanca (sin evacuación de ningún tipo al medio exterior), cuyo vaciado periódico se realizase por medio de un gestor autorizado, no se estaría produciendo un vertido al dominio público hidráulico de acuerdo con lo establecido en el artículo 100 del texto refundido de la Ley de Aguas, por lo que no sería necesario, por tanto, el otorgamiento por parte de este organismo de la autorización de vertido que en dicha normativa se establece. Sin embargo, en el supuesto de que vaya a procederse con la realización de un vertido (por ejemplo, el vertido resultante del empleo de fosa séptica (o similar) dotada de un sistema de filtrado/depuración como puede ser filtros biológicos (o cualquier otro sistema), cuyas aguas tratadas son evacuadas al medio exterior) es necesario contar con la autorización de vertido por parte de este organismo previo al mismo.

- El Servicio de Ordenación y Gestión Forestal indica que, se ha comprobado que las parcelas donde se encuadran las edificaciones tienen aprovechamientos de olivos en secano, pastos y robledal. Tras estudiar el estado de la vegetación en la actualidad a través de SigPac, se puede comprobar que hay arbolado. Por lo que, se considera que la afección forestal de la actuación solicitada sería mínima si en la construcción de las edificaciones no se eliminara ningún pie arbolado, es decir, si se respetara tanto el arbolado forestal como el regenerado presente en la zona, en ese caso se informa favorablemente desde el punto de vista forestal con los condicionantes expuestos en este informe.

### 3. Análisis de expediente.

Una vez analizada la documentación que obra en el expediente, y considerando las respuestas recibidas a las consultas practicadas, se realiza el siguiente análisis para determinar la necesidad de sometimiento del proyecto al procedimiento de evaluación de impacto ambiental ordinaria previsto en la sección 1.<sup>a</sup> del capítulo II, del título II, según los criterios del anexo III, de la Ley 21/2013, de 9 de diciembre, de evaluación ambiental.

#### 3.1 Características del proyecto.

- a) El tamaño del proyecto. El conjunto integrado de 3 módulos destinados al alojamiento y servicios turísticos contará con una superficie total construida de 316,45



m<sup>2</sup>. El módulo 1, alberga 3 apartamentos turísticos, con una superficie construida de 125,95 m<sup>2</sup>, (cabaña 1 que consta de comedor-cocina, 2 dormitorios y 1 baño, cabaña 2 y cabaña 3 que constarán cada una de dormitorio-comedor-cocina y 1 baño). El módulo 2, cabaña polivalente, con un único espacio diáfano para el desarrollo de actividades complementarias, con una superficie construida de 98,45 m<sup>2</sup> y el módulo 3, nave almacén-cuarto de instalaciones, edificación de servicios accesoria, con una superficie construida de 92,05 m<sup>2</sup>.

- b) La acumulación con otros proyectos. Las parcelas 307, 309 y 503 del polígono 1 de Villanueva de la Vera, no cuentan en el entorno con una acumulación de proyectos que puedan generar efectos negativos sobre el medio ambiente.
- c) La utilización de recursos naturales. El principal recurso natural utilizado para el presente proyecto es el suelo, que será ocupado por las futuras edificaciones. Otro recurso natural utilizado será el agua utilizada por los usuarios de los alojamientos rurales y la limpieza de estos, que según el promotor se obtendrá de pozo de sondeo.
- d) La generación de residuos. Durante la fase de construcción, la generación de residuos provendrá principalmente de los movimientos de tierra, cimentación y realización de zanjas y residuos de la construcción y demolición, etc. Durante la fase de explotación, se generarán residuos asimilables a urbanos, para almacenarlos se dispondrá de espacio para ello, y desde ahí se depositarán en contenedores donde se realice la recogida municipal y, aguas residuales urbanas, que se trasladarán a fosa séptica.
- e) Contaminación y otros inconvenientes. Durante la fase de construcción del proyecto puede verse afectada la calidad del aire por la emisión de partículas de polvo y emisiones gaseosas a la atmósfera y generación de ruido, producidos por los movimientos de tierra y funcionamiento de la maquinaria, que debido al tipo de actividad y tamaño del proyecto no será significativo. También podría producirse contaminación del suelo y agua por derrames accidentales de tipo indirecto, los cuales se disminuirán tomando las medidas correctoras y preventivas indicadas en este informe. No se prevén riesgos de contaminación por el tipo de actividad en la fase de explotación.
- f) Riesgos de accidentes graves y/o catástrofes: por la propia naturaleza de la actividad proyectada, se concluye que el proyecto no supone incremento de riesgos de accidentes graves y catástrofes sobre los factores ambientales analizados en el documento ambiental. En cuanto al principal riesgo de accidente, podría estar relacionado con los incendios forestales, al encontrarse la actividad en la ZAR "Vera-Tiétar".



### 3.2 Ubicación del proyecto.

#### 3.2.1 Descripción del lugar.

Las parcelas objeto del proyecto son la 307, 309 y 503 del polígono 1 del término municipal de Villanueva de la Vera, en el paraje "Cabezamesa". Las parcelas tienen aprovechamientos de olivos en secano, pastos y robledal. Las edificaciones no están incluidas en zona de policía. La actividad no se encuentra incluida en la Red Natura 2000, ni en la Red de Espacios Naturales Protegidos de Extremadura. En cuanto al Patrimonio Arqueológico conocido el proyecto no presenta incidencias sobre el mismo. No existen montes de utilidad pública, ni vías pecuarias afectadas.

#### 3.2.2 Alternativas.

El documento ambiental plantea alternativas para la ejecución del proyecto:

Alternativa 0. Dicha alternativa se basa en la no realización del proyecto.

Alternativa 1. Construcción de los alojamientos rurales en otras parcelas rústicas.

Alternativa 2. Construcción de los alojamientos rurales en suelo Urbano.

Alternativa 3. Construcción de los alojamientos rurales en polígono 1 parcelas 307, 309 y 503, en el paraje denominado "Cabezamesa".

El promotor selecciona la alternativa 3, para ello realiza una matriz de datos utilizando un método de funciones de utilidad, se elige la alternativa que obtenga mayor valor.

### 3.3 Características del potencial impacto.

#### — Red Natura 2000 y Áreas Protegidas.

El Servicio de Conservación de la Naturaleza y Áreas Protegidas indica que, la actividad solicitada se localiza fuera de la Red de Áreas Protegidas de Extremadura (Red Natura 2000 y Red de Espacios Naturales Protegidos de Extremadura). Considerando que la actividad solicitada no es susceptible de afectar de forma apreciable a los lugares incluidos en la Red Natura 2000, siempre que se cumplan las medidas indicadas.

#### — Sistema hidrológico y calidad de las aguas.

Según la Confederación Hidrográfica del Tajo, en lo referente a zonas protegidas recogidas oficialmente en el PHT 2015-2021, la parcela se encuentra dentro de la zona sensible de las áreas de captación "Embalse de Torrejón-Tiétar - ESCM550". En cuanto





a aguas superficiales, según la cartografía consultada, el área definida por las parcelas linda con el arroyo Ciruelo, y se encuentra próxima de la Garganta Naval (también llamada Garganta del Río Lobos, Garganta del Naval o también Arroyo Hocecilla), existiendo otros cauces a mayor distancia. Consultado el Sistema Nacional de Cartografía de Zonas Inundables, no se han encontrado estudios oficiales al respecto de la zonificación de dichos cauces. En relación con las aguas subterráneas, las parcelas no asientan sobre masas de agua subterránea.

El abastecimiento se realizará mediante pozo, por lo que es necesario solicitar al Organismo de Cuenca el correspondiente título concesional mediante una solicitud de aprovechamientos de aguas. En lo referente al sistema de saneamiento de aguas residuales, en la documentación aportada se indica que estará formado por una fosa séptica, por lo que, en caso de ser de filtro biológico, se necesitará la correspondiente Autorización del Organismo de Cuenca. Si por el contrario es estanca, su vaciado periódico se realizará por medio de gestor autorizado.

A pesar de ello, se adoptarán las medidas preventivas oportunas para asegurar una mínima afección, evitando perjudicar a la calidad de las aguas.

— Suelos.

El impacto principal del proyecto sobre este factor en la fase de construcción, será el ocasionado por la ocupación de las edificaciones y de los movimientos de tierras llevados a cabo, considerándose para el presente proyecto de escasa entidad. Aplicando las correspondientes medidas, estas afecciones no deberían ser significativas. Los impactos producidos sobre el suelo en la fase de funcionamiento serán la ocupación del mismo por los alojamientos rurales, así como posibles derrames accidentales.

— Fauna.

Los efectos sobre la fauna pueden venir derivados de las molestias por la contaminación acústica, principalmente durante la fase de obras y la contaminación lumínica.

El Servicio de Conservación de la Naturaleza y Áreas Protegidas indica en su informe que los valores naturales reconocidos en la zona son área de reproducción, campeo y alimentación de rapaces forestales y especies protegidas asociada a los hábitats presentes: Cigüeña negra (*Ciconia nigra*), Cerambyx cerdo, Gomphus graslinii y Topillo de cabrera (*Microtus caberae*). Indicando que el proyecto no afecta a especies protegidas. Además, con el cumplimiento de las medidas preventivas, correctoras y complementarias incluidas en su informe, se considera que la actuación es compatible con los valores ambientales del entorno.



— Vegetación.

Las parcelas en las que se encuadran las edificaciones tienen aprovechamientos de olivos en secano, pastos y robledal, según la documentación aportada por el promotor no será necesario talar ningún árbol a excepción de algún olivo para el asentamiento de las edificaciones, por tanto, durante la fase constructiva, la afección sobre la vegetación natural será mínima. Las afecciones se deberán a las operaciones de manipulación de la maquinaria, ya que se generará polvo y se emitirán gases contaminantes, y la posibilidad de producirse algún derrame accidental.

El Servicio de Ordenación y Gestión Forestal indica en su informe que la afección forestal sería mínima si en la construcción de las edificaciones no se eliminara ningún pie de arbolado, respetándose tanto el arbolado forestal como el regenerado presente en la zona. El Servicio de Conservación de la Naturaleza y Áreas Protegidas indica en su informe que, el proyecto no afecta a hábitats naturales amenazados.

Por tanto, con el cumplimiento del condicionado expuesto por el Servicio de Ordenación y Gestión Forestal y, de las medidas preventivas, correctoras y complementarias incluidas en el informe del Servicio de Conservación de la Naturaleza y Áreas Protegidas, se considera que la actuación es compatible con los valores ambientales del entorno.

— Paisaje.

La principal afección negativa que se producirá sobre el paisaje será la modificación puntual de la morfología del área marcada por la actuación, especialmente la zona donde se realizarán las obras, considerándose para el presente proyecto de escasa entidad. Sin embargo, el diseño exterior propuesto para la construcción, enfocado a mimetizar la misma en el entorno, minimizará el impacto generado por las construcciones.

— Calidad del aire, ruido y contaminación lumínica.

Sobre la calidad del aire y el ruido el mayor impacto se producirá durante la fase de construcción, por la maquinaria, movimientos de tierras y acciones constructivas, que desaparecerá cuando concluyan las obras. Durante la fase operativa, se producirá este tipo de afección sobre todo vinculada al tránsito y alojamiento de personas. Se considera que esta afección será poco significativa, no obstante, se aplican medidas para evitarlo y/o minimizarlo.

— Patrimonio arqueológico y dominio público.

La ejecución del proyecto no presenta incidencias sobre el patrimonio arqueológico conocido. No obstante, se incluye una medida en el condicionado del presente informe en aras de su protección.



No se prevé ninguna afección sobre monte de utilidad pública, ni vías pecuarias.

– Consumo de recursos y cambio climático.

Los recursos consumidos por el proyecto son la ocupación del suelo, no utilizándose una superficie muy elevada, y el agua utilizada por los usuarios de los alojamientos rurales, así como la limpieza de éstos. Teniendo en cuenta que el consumo de agua se limita al periodo en el que los alojamientos rurales tengan huéspedes, se considera que la afección ocasionada por el consumo de recurso hídrico será poco significativa. El proyecto no contribuye al aumento significativo del cambio climático, ni en la fase de construcción ni en la fase de explotación.

– Medio socioeconómico.

El impacto en el medio socioeconómico será positivo directa e indirectamente, ya que se diversifica la actividad económica del entorno. Indirectamente, al aumentar la oferta de actividades y alojamiento en la comarca, aumenta el número de potenciales visitantes a la misma favoreciendo la actividad turística y el comercio de la zona.

– Sinergias.

Del análisis efectuado al proyecto, no se prevé que pudieran surgir sinergias de los impactos ambientales provocados por la actividad objeto del proyecto, con otras actividades desarrolladas en el entorno del mismo.

– Vulnerabilidad del proyecto.

El promotor incluye el apartado "Vulnerabilidad del Proyecto ante riesgos de accidentes graves o catástrofes" en el documento ambiental, de conformidad con lo estipulado en la Ley 9/2018, de 5 de diciembre, por la que se modifica la Ley 21/2013, de 9 de diciembre, de evaluación ambiental.

Se indica que, no existen riesgos de inundaciones, riesgo sísmico, de incendios, y otras catástrofes. El mayor riesgo al que se expone el proyecto será el riesgo de incendio forestal por ubicarse en una Zona de Alto Riesgo Vera-Tiétar.

En conclusión, se trata de una actividad que no tiene efectos adversos significativos sobre el medio ambiente, siempre que se apliquen las medidas recogidas en el apartado 4 "Condiciones y medidas para prevenir, corregir y compensar los efectos sobre el medioambiente". Igualmente, el proyecto no afecta a espacios de la Red Natura 2000. Por ello, del análisis técnico se concluye que no es preciso someter el proyecto a evaluación de impacto ambiental ordinaria.



4. Condiciones y medidas para prevenir, corregir y compensar los efectos sobre el medio ambiente.
  - a. Condiciones de carácter general.
    - Deberán cumplirse todas las medidas protectoras, correctoras y compensatorias descritas en el documento ambiental, en tanto no entren en contradicción con el condicionado del presente informe.
    - Antes de comenzar los trabajos se contactará con el Agente del Medio Natural de la zona a efectos de asesoramiento para una correcta realización de los mismos. La conclusión de los trabajos se comunicará igualmente al Agente de Medio Natural de la zona, con el fin comprobar que los trabajos se han realizado conforme a las condiciones técnicas establecidas.
    - Se informará a todo el personal implicado en la ejecución de este proyecto del contenido del presente informe de impacto ambiental, de manera que se ponga en su conocimiento las medidas que deben adoptarse a la hora de realizar los trabajos. Asimismo, se dispondrá de una copia del presente informe en el lugar donde se desarrollen los trabajos.
    - Cualquier modificación del proyecto original deberá ser comunicada al órgano ambiental. Dichas modificaciones no podrán llevarse a cabo hasta que éste no se pronuncie sobre el carácter de la modificación, al objeto de determinar si procede o no someter nuevamente el proyecto al trámite ambiental oportuno.
    - No se realizará ningún tipo de obra auxiliar que el proyecto no contemple y que requiera una evaluación ambiental previa según la legislación vigente (líneas eléctricas, nuevos accesos, nuevas captaciones de agua, cerramientos, etc.).
    - Se estará a lo dispuesto en la normativa en materia de incendios forestales vigente.
    - Se deberá disponer de medidas de autoprotección o autodefensa, en base al artículo 11. Medidas de Autoprotección o Autodefensa frente a incendios forestales de la Orden de 9 de octubre de 2020 (DOE de 14 de octubre de 2020), y por las que se establecen las Medidas de Autodefensa que tienen como objeto la ejecución de medidas preventivas sobre lugares vulnerables o susceptibles no sujetos a Memoria Técnica, sin perjuicio de su normativa sectorial de aplicación.
    - Si durante la realización de las actividades se detectara la presencia de alguna especie incluida en el Catálogo de Especies Amenazadas de Extremadura (Decreto 37/2001; DOE n.º 30, de 13 de marzo de 2001) que pudiera verse afectada por las mismas, se



paralizará inmediatamente la actividad y se estará a lo dispuesto por el personal de la Dirección General de Sostenibilidad, Agentes del Medio Natural, y/o técnicos del Servicio Conservación de la Naturaleza y Áreas Protegidas, previa comunicación de tal circunstancia.

- Las afecciones sobre dominio público hidráulico, vías pecuarias, carreteras, caminos públicos u otras infraestructuras y servidumbres existentes u otras afecciones, deberán contar con las autorizaciones y permisos de ocupación pertinentes, en base al cumplimiento de la normativa sectorial vigente en dichas materias.
- Respecto a la ubicación y construcción, se atenderá a lo establecido en la normativa urbanística y en la comunicación ambiental municipal, correspondiendo al Ayuntamiento de Villanueva de la Vera, las competencias en estas materias.
- En todo caso, si como consecuencia del desarrollo de la actividad se produjese la degradación física del suelo, la pérdida de vegetación o la contaminación de las aguas será responsabilidad del propietario, el cual deberá adoptar las medidas correspondientes para la recuperación del medio.
- Para retranqueos, reposición o instalación de cerramientos, se deberá atender a lo dispuesto en el Decreto 226/2013, de 3 de diciembre, por el que se regulan las condiciones para la instalación, modificación y reposición de los cerramientos cinegéticos y no cinegéticos en la Comunidad Autónoma de Extremadura.
- Toda actuación que se realice en zona de policía de cualquier cauce público, definida por 100 metros de anchura medidos horizontalmente a partir del cauce, deberá contar con la preceptiva autorización del organismo de cuenca, según establece la vigente legislación de aguas, y en particular las actividades mencionadas en el artículo 9 del Reglamento del Dominio Público Hidráulico.
- Si las actuaciones se situasen en terrenos pertenecientes a la zona de flujo preferente o la zona inundable, será de aplicación lo dispuesto en los artículos 9 bis, 9 ter, 9 quáter y 14 bis del RDPH, y en concreto, se resalta de lo indicado en dichos artículos la obligación del promotor de la actuación de presentar una declaración responsable.
- El abastecimiento de aguas, según se indica en la documentación, se va a realizar mediante un pozo. Para realizar el abastecimiento de aguas directamente del dominio público hidráulico (aguas superficiales y/o subterráneas) como es el caso, deberá disponer de un título concesional de aguas previo al empleo de las mismas, cuyo otorgamiento corresponde a la Confederación Hidrográfica del Tajo y es a quién también deberá solicitarse. En el supuesto de que se posea un título concesional en vigor y se pretenda



efectuar una variación de lo recogido en el mismo (como por ejemplo: empleo de mayores volúmenes/caudales que los autorizados, uso no recogido en la autorización, empleo de captación no recogida en la autorización, o cualquier otra cuestión que incumpla lo expresado en el título), se indica que dicha variación requiere de autorización previa por parte del Organismo de Cuenca, y es también a éste a quién deberá solicitarse (mediante una solicitud de modificación de las características o mediante una solicitud de un nuevo título concesional).

- Si se prevén actuaciones relacionadas con la vegetación en dominio público hidráulico, o su zona de policía, se indica que deberá disponer de autorización por parte de la Confederación Hidrográfica del Tajo.
- Si se prevé la ejecución de un vallado en la instalación, se indica que en el supuesto de que este discurra por dominio público hidráulico y su zona de policía, deberá contar con la correspondiente autorización por parte de la Confederación Hidrográfica del Tajo.
- En lo que respecta a las captaciones de agua (pozos, sondeos, tomas superficiales, etc.), garantizar la seguridad de las captaciones de agua es una obligación de los propietarios y/o titulares de los mismos y, por ende, las responsabilidades recaen sobre éstos. A raíz de lo anterior, han de adoptarse medidas para garantizar la seguridad y evitar la ocurrencia de accidentes en cualquier captación de agua, para lo cual, en lo que respecta a pozos y sondeos se detallan las siguientes indicaciones:
  - Todos los pozos y sondeos deben estar tapados y vallados, principalmente para proteger a las personas y los animales de caídas accidentales, así como para preservar el agua del acuífero de la contaminación. Esta obligación es aplicable a los que están en uso y los que están fuera de uso. En este último caso se debe llevar a cabo un sellado definitivo.
  - Se ha de evitar, mediante el empleo de señales y barreras, que se acceda a ellos y que se pueda producir un accidente, tanto de los propios usuarios como de cualquier persona ajena.
- En el caso de que en su propiedad observase la existencia de una captación de aguas (con infraestructura asociada o sin ella) que se encuentra carente de medidas de seguridad visibles o que está abandonada. En consecuencia, deberá para con la captación (e infraestructura asociada si existiese) ejecutar inmediatamente medidas que garanticen la seguridad y eviten la ocurrencia de accidentes, así como ejecutar su clausura.
- Cumplimiento de la normativa vigente en materia de redes de saneamiento, depuración y vertido.



- Tanto en la fase de construcción como en la de funcionamiento, se deberá evitar la contaminación al dominio público hidráulico, impidiendo vertidos incontrolados o accidentales.
  - En caso de ajardinamientos deberá realizarse con especies autóctonas, de acuerdo con lo establecido en el Real Decreto 630/2013, de 2 de agosto, por el que se regula el Catálogo español de especies exóticas invasoras.
  - Cumplimiento de la Ley 7/2022, de 8 de abril, de residuos y suelos contaminados para una economía circular.
  - Se cumplirá con la normativa de ruidos, el Decreto 19/1997, de 4 de febrero, de Reglamentación de Ruidos y Vibraciones de Extremadura y Real Decreto 1367/2007, de 19 de octubre, por el que se desarrolla la Ley 37/2003, de 17 de noviembre, del Ruido, en lo referente a zonificación acústica, objetivos de calidad y emisiones acústicas.
- b. Medidas en fase de construcción.
- Se minimizarán las obras de tipo civil, como explanadas, caminos o delimitaciones, y se respetará el entorno natural.
  - Los movimientos de tierras serán los mínimos imprescindibles, limitados estrictamente para la ejecución del proyecto. La zona de obras se jalonará, evitando afectar a terrenos o vegetación aledaña a las zonas estrictamente necesarias para la ejecución de las obras.
  - Se utilizarán los accesos existentes para la realización de los trabajos, minimizando la entrada de máquinas o vehículos de transporte de materiales en los lugares naturales y evitando establecer en ellos los parques de maquinaria o material de rechazo y acopios.
  - Respecto al parque de maquinaria, a utilizar para la realización de las distintas unidades de obra, puede generar residuos líquidos peligrosos susceptibles de contaminación de aguas subterráneas y superficiales, como pueden ser aceites y otros compuestos. Se recomienda una gestión adecuada de estos residuos que evite la contaminación de las aguas.
  - Se procederá a la restitución morfológica y descompactación de los terrenos afectados por las obras y explanaciones previstas, principalmente mediante el aporte de tierra vegetal, previamente apartada y acopiada en las fases iniciales de obra.
  - Se deberán tomar las medidas necesarias para evitar el posible impacto sobre la hidrología procedente de la remoción de los materiales durante la fase de construcción, ya



que se podría producir un incremento del aporte de sólidos a los cauces por arrastre pluvial. Con objeto de producir la mínima afección posible a los cursos de agua, se prohíbe:

- Efectuar vertidos directos o indirectos que contaminen las aguas.
  - Acumular residuos sólidos, escombros o sustancias, cualquiera que sea su naturaleza y el lugar en que se depositen, que constituyan o puedan constituir un peligro de contaminación de las aguas o de degradación de su entorno.
- En cuanto a las tierras y piedras de desmonte, en cumplimiento del principio de jerarquía en la gestión de residuos, se deberá priorizar su reutilización en la propia obra, y si ello no fuera posible se deberán valorizar mediante su uso en restauración, acondicionamiento o relleno, evitando en todo caso su eliminación en vertedero. En este sentido, se deberá cumplir lo establecido en la Orden APM/1007/2017, de 10 de octubre, sobre normas generales de valorización de materiales naturales excavados para su utilización en operaciones de relleno y obras distintas a aquéllas en las que se generaron, así como contar con las autorizaciones e informes ambientales correspondientes en caso de ser necesario.
- Para reducir la compactación del suelo, la maquinaria no circulará fuera de los caminos existentes con el terreno con exceso de humedad. Durante los periodos de tiempo en que la maquinaria no esté en funcionamiento, ésta permanecerá en los lugares designados como parque de maquinaria.
- Uno de los principales impactos ambientales suele provocarse en las zonas de acopios de material o de préstamos, así como por otras obras puntuales no reflejadas en el proyecto y zonas de tránsito de caminos y maquinaria. Todas las zonas de préstamos, acopios, parques de maquinaria y obras auxiliares deberán contar con las autorizaciones e informes ambientales correspondientes en caso de ser necesario.
- Las áreas de acopio y el parque de maquinaria se ubicarán en un lugar adecuado, no situándolo inmediatamente junto a los cauces, tomando las medidas necesarias de protección de los materiales para evitar posibles derrames accidentales y arrastres hacia la red de drenaje natural. En los cambios de aceite y lubricación de la maquinaria se debe prevenir cualquier pérdida o vertido incontrolado. El parque de maquinaria se situará en zonas previamente degradadas o carentes de vegetación. Así mismo, se recomienda también que en la fase de construcción la ubicación del parque de maquinaria, instalaciones auxiliares y acopio de materiales se realice previa creación de solera impermeable en pendiente, con zanja de recogida para posibles vertidos de aceite de cambios,





derrame de combustibles, grasas, etc. Estos derrames serán recogidos en bidones para su posterior gestión correcta.

- El mantenimiento de la maquinaria empleada en la fase de construcción se realizará en las zonas habilitadas para tal fin o en talleres fuera de la zona de obra (cambios de aceite, filtros, etc.), evitando los posibles vertidos accidentales al medio. Los aceites usados y residuos peligrosos que pueda generar la maquinaria de la obra se recogerán y almacenarán en recipientes adecuados para su evacuación y tratamiento por gestor autorizado. En todo caso se cumplirá la normativa relativa a residuos.
- Para minimizar la emisión de contaminantes y ruidos a la atmósfera, la maquinaria debe estar puesta a punto en cuanto a los procesos responsables de sus emisiones, cumpliendo lo dispuesto en el Real Decreto 212/2002, de 22 de febrero, por el que se regulan las emisiones sonoras en el entorno debidas a determinadas máquinas de uso al aire libre.
- Tras las obras, retirar los residuos no biodegradables generados, los cuales serán gestionados según las disposiciones establecidas en la Ley 7/2022, de 8 de abril, de residuos y suelos contaminados para una economía circular. Cuando estos supongan riesgos para la propagación de incendios, deberán ser eliminados en la misma campaña, no dejando combustible en la época de riesgos de incendios marcada en la orden anual del Plan INFOEX.
- Los residuos de construcción y demolición (RCD) que se generen durante la ejecución del proyecto, se deberán separar adecuadamente y entregar a una planta de reciclaje autorizada para su tratamiento, cumpliendo en todo caso lo establecido en el Real Decreto 105/2008, de 1 de febrero, por el que se regula la producción y gestión de los residuos de construcción y demolición, y en el Decreto 20/2011, de 25 de febrero, por el que se establece el régimen jurídico de la producción, posesión y gestión de los residuos de construcción y demolición en la Comunidad Autónoma de Extremadura.
- Adecuada integración paisajística de cualquier edificación, construcción y/o instalación proyectada (colores naturales, evitar materiales reflectantes como galvanizados en depósitos, cubiertas, etc.), justificando su adecuación a las características naturales y culturales del paisaje, respetándose el campo visual y la armonía del conjunto.
- Mantener la vegetación natural en las lindes de la parcela para alimento y refugio de biodiversidad. Se recomienda incrementar su superficie con setos vegetales y bandas florales permanentes en el perímetro de las parcelas agrícolas u otras zonas no utilizadas.
- Se pondrán en marcha cuantas medidas sean necesarias para evitar la erosión y la pérdida de suelo fértil. Los movimientos de tierra serán los estrictamente necesarios; se



asegurará la estabilidad de los taludes reduciendo sus pendientes; deberá existir una planificación de los drenajes de las aguas pluviales y escorrentías.

- No se acumularán tierras, escombros, ni cualquier otro material de obra o residuo en zonas próximas a los cauces (distancia mínima de 5 metros), ni interfiriendo en la red natural de drenaje, para evitar su arrastre al lecho en el caso de lluvia o escorrentía superficial.
- No podrán utilizarse productos fitosanitarios como herbicidas para el control de la vegetación espontánea, por el riesgo de contaminación de las aguas, de propagación de especies invasoras (*Conyza sp.*), y afecciones a la fauna.
- Cualquier actuación contemplada en la obra deberá estar de acuerdo con lo estipulado en la Ley 43/2003, de 21 de noviembre, de Montes, y en sus modificaciones posteriores, así como en el título VII de la Ley 6/2015, de 24 de marzo, Agraria de Extremadura y el Decreto 134/2019, de 3 de septiembre, por el que se regula la realización de determinadas actuaciones forestales en el ámbito de la Comunidad Autónoma de Extremadura y los Registros de Cooperativas, Empresas e Industrias Forestales y de Montes Protectores de Extremadura, y su modificación por el Decreto 37/2022, de 12 de abril.
- Se respetarán todos los pies forestales existentes. No se realizarán movimientos de suelo ni operaciones bajo copa que pongan en riesgo la supervivencia de este arbolado.
- La época y el procedimiento para la ejecución de la obra se ajustarán a las que le sean aplicables en función de los usos y aprovechamientos que puedan verse afectados, por la existencia de riesgo de peligro de incendios o por autorizaciones de otra índole.
- El promotor será responsable de los daños y perjuicios que por deficiencia en las obras, negligencia del personal a su servicio u otras circunstancias a él imputables, se ocasionen al entorno natural, personas o cosas, bien directa o indirectamente, quedando obligado consecuentemente a satisfacer las indemnizaciones correspondientes.
- Durante la ejecución de los trabajos deberán adoptarse las medidas preventivas recogidas en el Decreto 260/2014, de 2 de diciembre, por el que se regula la prevención de los Incendios Forestales en la Comunidad Autónoma de Extremadura (Plan PREIFEX), modificado por el Decreto 144/2016, de 6 de septiembre.
- El seguimiento de las medidas preventivas, se realizarán a ritmo de la ejecución de los trabajos y en los periodos permitidos para ello, solicitando los permisos correspondientes, si proceden, al Servicio de Ordenación y Gestión Forestal.



- Se tendrá en cuenta la medida correctora, contemplada en el artículo 54.1 de la Ley 2/1999, de Patrimonio Histórico y Cultural de Extremadura: "Si durante la ejecución de las obras se hallasen restos u objetos con valor arqueológico, el promotor y/o la dirección facultativa de la misma paralizarán inmediatamente los trabajos, tomarán las medidas adecuadas para la protección de los restos y comunicarán su descubrimiento en el plazo de cuarenta y ocho horas a la Consejería de Cultura, Turismo y Deporte".

c. Medidas en fase de explotación.

- Residuos. Los residuos generados en el desarrollo de la actividad deberán ser gestionados conforme a lo establecido en la Ley 7/2022, de 8 de abril, de residuos y suelos contaminados para una economía circular.
- Gestión de aguas residuales. En lo referente al sistema de saneamiento de aguas residuales, en la documentación aportada se indica que estará formado por una fosa séptica, aunque se ha encontrado ciertas contradicciones al respecto de cómo va a funcionar.

En el supuesto de que vaya a emplearse una fosa séptica (o similar) estanca (sin evacuación de ningún tipo al medio exterior), cuyo vaciado periódico se realizase por medio de un gestor autorizado, no se estaría produciendo un vertido al dominio público hidráulico de acuerdo con lo establecido en el artículo 100 del texto refundido de la Ley de Aguas, por lo que no sería necesario, por tanto, el otorgamiento por parte del organismo de cuenca de la autorización de vertido que en dicha normativa se establece.

Debiendo contar la misma con certificado de estanqueidad suscrito por técnico competente y debidamente dimensionadas para albergar el caudal máximo. Se deberá evacuar el contenido antes de superar los 2/3 de sus capacidades. Se realizarán las tareas de mantenimiento oportunas para garantizar el buen funcionamiento del sistema. Las aguas residuales de las fosas sépticas estancas serán gestionadas por gestor de residuos autorizado.

En el supuesto de que vaya a procederse con la realización de un vertido (por ejemplo, el vertido resultante del empleo de fosa séptica (o similar) dotada de un sistema de filtrado/depuración como puede ser filtros biológicos (o cualquier otro sistema), cuyas aguas tratadas son evacuadas al medio exterior) es necesario contar con la autorización de vertido por parte del Organismo de Cuenca previo al mismo.

- En cualquier caso, las conducciones de las redes de saneamiento deberán ser estancas, para evitar infiltración de las aguas residuales a las aguas subterráneas.
- En caso de reutilización de las aguas procedentes de un aprovechamiento, requerirá concesión administrativa tal como establecen los artículos 59.1 y 109 del texto refundi-



do de la Ley de Aguas. Sin embargo, en caso de que la reutilización fuese solicitada por el titular de una autorización de vertido de aguas ya depuradas, se requerirá solamente una autorización administrativa, en la cual se establecerán las condiciones complementarias de las recogidas en la previa autorización de vertido.

- En relación al posible empleo de combustibles (para generación electricidad, calefacción etc.), se indica que, todos los depósitos de combustibles y redes de distribución de los mismos, ya sean enterrados o aéreos, deberán ir debidamente sellados y estancos para evitar igualmente su infiltración a las aguas subterráneas. Estas instalaciones deben pasar periódicamente sus pruebas de estanqueidad. Lo mismo se ha de aplicar para todas las instalaciones de almacenamiento y distribución de otras sustancias susceptibles de contaminar el medio hídrico.

Al objeto de reducir la situación especialmente desfavorable frente a un incendio forestal, se deberá llevar a cabo la reducción o eliminación de la vegetación inflamable en el entorno de las instalaciones, equipamientos y edificaciones, con una distancia mínima de la vegetación a las edificaciones de 3 m (en suelo y vuelo), siendo muy importante el mantenimiento anual de dichas medidas de prevención, y disponer de rutas de evacuación alternativas al acceso principal u opciones de confinamiento seguro. Además, se recomienda que, la vegetación que se introduzca en la parcela no sea de alta inflamabilidad, como la del género *Cupressus* y *Pinus*. Las zonas de aparcamiento deben de estar en suelo mineral, con un perímetro de 3 metros a cualquier vegetación. No obstaculizar los caminos y entradas. El mobiliario exterior, se debe evitar que sea de materiales inflamables.

- La iluminación exterior se dirigirá hacia abajo y se procurará utilizar bombillas de bajo consumo, con objeto de minimizar la posible contaminación lumínica derivada y las molestias a la fauna silvestre del entorno. Evitar la contaminación lumínica nocturna por farolas o focos. Usar preferentemente iluminación en puntos bajos apantallados o cualquier otra fórmula que garantice la discreción paisajística nocturna.
- En las revegetaciones no se podrán emplear especies introducidas y/o potencialmente invasoras, con el objetivo de evitar riesgos en relación a invasiones biológicas. Se tendrá en cuenta que las plantas no sean ninguna de las contempladas en el Real Decreto 630/2013, por el que se regula el catálogo español de especies exóticas invasoras.

#### d. Medidas de integración paisajística.

- Adecuada integración paisajística de cualquier edificación, construcción y/o instalación proyectada (colores naturales, evitar materiales reflectantes como galvanizados en de-

pósitos, cubiertas, etc.), justificando su adecuación a las características naturales y culturales del paisaje, respetándose respetarse el campo visual y la armonía del conjunto.

- Se crearán pantallas vegetales, implantando especies arbóreas y/o arbustivas autóctonas alrededor de las edificaciones, a fin de minimizar el impacto paisajístico y de conseguir un entorno más naturalizado que el existente en la actualidad. Las plantaciones se realizarán en bosquetes, evitándose formas y marcos regulares.
- Las plantas a utilizar deberán estar libres de agentes patógenos y provenir de vivero certificado.
- Se asegurará el éxito de las plantaciones, para lo cual se realizará un mantenimiento adecuado, así como la reposición de las marras que fueran necesarias. Se realizarán los oportunos riegos de apoyo durante los primeros años de la plantación.
- Bajo ningún concepto se implantarán especies catalogadas como invasoras, recogidas en el Real Decreto 630/2013, de 2 de agosto, por el que se regula el Catálogo español de especies exóticas invasoras. Queda prohibida la introducción de cualquier especie del Catálogo Español de Especies Exóticas Invasoras, ni ejecutar actuaciones o comportamientos destinados al fomento de las especies incluidas en el catálogo. A continuación, se describen las especies de flora recogidas en el Catálogo Español de Especies Exóticas Invasoras al objeto de conocerlas:  
<https://www.miteco.gob.es/es/biodiversidad/temas/conservacionde-especies/especies-exoticas-invasoras/ce-eei-flora.aspx>

e. Medidas a aplicar al final de la actividad.

- Al final de la actividad se procederá al derribo de las construcciones, al desmantelamiento de las instalaciones y al relleno de las fosas. El objetivo de la restauración será que los terrenos recuperen su aptitud agrícola original, demoliendo adecuadamente las instalaciones, y retirando los residuos a gestor autorizado.
- Si una vez finalizada la actividad se pretendiera adaptar las instalaciones para otro uso distinto, éstas deberán adecuarse al nuevo uso. Dicha modificación deberá contar con todos los informes y autorizaciones exigibles en su caso.

f. Programa de vigilancia y seguimiento ambiental

- El promotor deberá disponer de un programa de vigilancia ambiental que deberá contener, al menos, un informe anual sobre el seguimiento de las medidas incluidas en el informe de impacto ambiental.
- En base al resultado de estos informes se podrán exigir medidas correctoras suplementarias para corregir las posibles deficiencias detectadas, así como otros aspectos relacionados con el seguimiento ambiental no recogidos inicialmente.



Teniendo en cuenta todo ello, así como la no afección del proyecto a espacios de la Red Natura 2000, esta Dirección General de Sostenibilidad, a propuesta del Servicio de Prevención, Calidad Ambiental y Cambio Climático, resuelve, de acuerdo con la evaluación de impacto ambiental simplificada practicada conforme a lo previsto en la sección 2.ª del capítulo II del título II, tras el análisis realizado con los criterios del anexo III de la Ley 21/2013, de 9 de diciembre, de evaluación ambiental, que no es previsible que el proyecto de alojamientos rurales, vaya a producir impactos adversos significativos sobre el medio ambiente, por lo que no se considera necesario someter el proyecto al procedimiento de evaluación de impacto ambiental ordinaria.

El informe de impacto ambiental perderá su vigencia y cesará en la producción de los efectos que le son propios si, una vez publicado en el Diario Oficial de Extremadura, no se hubiera procedido a la autorización del proyecto en el plazo de cuatro años desde su publicación.

Su condicionado podrá ser objeto de revisión y actualización por parte del órgano ambiental cuando:

- Se produzca la entrada en vigor de nueva normativa que incida sustancialmente en el cumplimiento de las condiciones fijadas en el mismo.
- Cuando durante el seguimiento del cumplimiento del mismo se detecte que las medidas preventivas, correctoras o compensatorias son insuficientes, innecesarias o ineficaces.

De conformidad con lo dispuesto en el artículo 47.5 de la Ley 21/2013, de 9 de diciembre, de evaluación ambiental, el informe de impacto ambiental no será objeto de recurso alguno, sin perjuicio de los que, en su caso, procedan en vía administrativa o judicial frente al acto, en su caso, de autorización del proyecto.

El informe de impacto ambiental será objeto de publicación en el Diario Oficial de Extremadura y en la página web de la Consejería para la Transición Ecológica y Sostenibilidad (<http://extremambiente.gobex.es/>).

El presente informe de impacto ambiental se emite a los solos efectos ambientales y en virtud de la legislación específica vigente, sin perjuicio de aquellas otras autorizaciones sectoriales o licencias que sean necesarias para la ejecución del proyecto.

Mérida, 15 de junio de 2023.

El Director General de Sostenibilidad,  
JESÚS MORENO PÉREZ

