



RESOLUCIÓN de 23 de junio de 2023, de la Dirección General de Sostenibilidad, por la que se formula informe de impacto ambiental del proyecto de "Concesión de aguas subterráneas para riego por goteo de 8,0475 ha de olivar y por aspersión de 2,3642 ha de cereales de invierno, a ejecutar en el polígono 34 parcelas 44, 45, 55 y 56", a ubicar en el término municipal de Castuera, cuya promotora es Piensos y Cereales Ruiz, SL. Expte.: IA21/0359. (2023062571)

La Ley 16/2015, de 23 de abril, de protección ambiental de la Comunidad Autónoma de Extremadura, en su artículo 73 prevé los proyectos que deben ser sometidos a evaluación ambiental simplificada por el órgano ambiental a los efectos de determinar que el proyecto no tiene efectos significativos sobre el medio ambiente, o bien, que es preciso su sometimiento al procedimiento de evaluación de impacto ambiental ordinaria, regulado en la subsección 1.ª de sección 2.ª del capítulo VII, del título I, de la ley, por tener efectos significativos sobre el medio ambiente.

El proyecto de concesión de aguas subterráneas para riego por goteo de 8,0475 ha de olivar y por aspersión de 2,3642 ha de cereales de invierno a ejecutar en el polígono 34 parcelas 44, 45, 55 y 56, a ubicar en el término municipal de Castuera, cuya promotora es Piensos y Cereales Ruiz, SL, se encuadra en el grupo 1. "Agricultura, silvicultura, acuicultura y ganadería" epígrafe d) "Proyectos de gestión de recursos hídricos para la agricultura" punto 2.º "Proyectos de transformación a regadío o de avenamiento de terrenos, cuando afecten a una superficie superior a 10 ha, no incluidos en el anexo IV" del anexo V de la Ley 16/2015, de 23 de abril, de protección ambiental de la Comunidad Autónoma de Extremadura.

Es órgano competente para la formulación del informe de impacto ambiental relativo al proyecto la Dirección General de Sostenibilidad de la Consejería para la Transición Ecológica y Sostenibilidad de conformidad con lo dispuesto en el artículo 4.1.d) del Decreto 170/2019, de 29 de octubre, modificado por el Decreto 20/2021, de 31 de marzo, por el que se establece la estructura orgánica de la Consejería para la Transición Ecológica y Sostenibilidad de la Comunidad Autónoma de Extremadura.

Los principales elementos del análisis ambiental del proyecto son los siguientes:

1. Objeto, descripción y localización del proyecto. Promotor y órgano sustantivo.

El proyecto consiste, en la implantación de 8,0475 ha de olivar por goteo y de 2,3642 ha de cereales de invierno por aspersión. El abastecimiento será mediante una concesión de aguas subterráneas.

La superficie a transformar en regadío se corresponde con el polígono 34 parcelas 44, 45, 55 y 56 del término municipal de Castuera. Dichas parcelas, se abastecerán a través de diez pozos de sondeo situados en la misma zona de la puesta en riego.



Las actuaciones están fuera de la Red Natura 2000.

La promotora del proyecto es Piensos y Cereales Ruiz, SL.

La autorización administrativa de la concesión de aguas, así como las actuaciones en dominio público hidráulico, corresponden a la Confederación Hidrográfica del Guadiana.

Por otra parte, a la Secretaría General de Población y Desarrollo Rural de la Consejería de Agricultura, Desarrollo Rural, Población y Territorio, le corresponde la planificación de los recursos hidráulicos con interés agrario, dentro del ámbito de competencias propio de la Comunidad Autónoma. También las competencias derivadas de la aplicación de la Ley 6/2015, de 24 de marzo, Agraria de Extremadura, en relación con las actuaciones en materia de regadíos.

2. Tramitación y consultas.

Con fecha 5 de marzo de 2021, la promotora del proyecto remitió a la Dirección General de Sostenibilidad, el documento ambiental del proyecto con objeto de determinar la necesidad de sometimiento al procedimiento de evaluación de impacto ambiental.

Dando cumplimiento a lo establecido en el artículo 75.1 de la Ley 16/2015, de 23 de abril, de protección ambiental de la Comunidad Autónoma de Extremadura, con fecha 25 de marzo de 2022, la Dirección General de Sostenibilidad realiza consultas a las Administraciones Públicas afectadas y las personas interesadas que se relacionan en la tabla adjunta. Se han señalado con una "X" aquellas Administraciones Públicas y personas interesadas que han emitido respuesta.

Relación de Consultas	Respuestas recibidas
Servicio de Conservación de la Naturaleza y Áreas Protegidas	X
DG de Bibliotecas, Archivos y Patrimonio Cultural	-
Confederación Hidrográfica del Guadiana	X
Ayuntamiento de Castuera	-
Servicio de Regadíos. Secretaría General de Población y Desarrollo Rural	-
Servicio de Ordenación y Gestión Forestal. Dirección General de Política Forestal	X
Sección de suelo no urbanizable y calificación urbanística de la Dirección General de Urbanismo y Ordenación del Territorio	X



Relación de Consultas	Respuestas recibidas
Ecologistas en Acción	-
Adenex	-
AMUS	-
Asociación Ecologistas Extremadura	-
SEO-Bird/Life	-
Fundación Naturaleza y Hombre	-
GREENPEACE	-

El resultado de las contestaciones de las distintas administraciones públicas se resume a continuación:

- La Confederación Hidrográfica del Guadiana, informa que, el cauce del arroyo de la Culebra discurre a unos 100 metros al norte de la zona de actuación planteada, por lo que no se prevé afección física alguna a cauces que constituyan el DPH del Estado, definido en el artículo 2 del Real Decreto Legislativo 1/2001, de 20 de julio, por el que se aprueba el texto refundido de la Ley de Aguas (TRLA), ni a las zonas de servidumbre y policía

De acuerdo con los artículos 6 y 7 del Reglamento del DPH, aprobado por el Real Decreto 849/1986, de 11 de abril, los terrenos que lindan con los cauces están sujetos en toda su extensión longitudinal a:

- Una zona de servidumbre de 5 metros de anchura para uso público, con los siguientes fines: protección del ecosistema fluvial y del DPH; paso público peatonal, vigilancia, conservación y salvamento; y varado y amarre de embarcaciones en caso de necesidad.
- Una zona de policía de 100 metros de anchura en la que se condiciona el uso del suelo y las actividades que se desarrollen.

Según los datos obrantes en este organismo, la promotora solicitó, con fecha 10/11/2017, una concesión de aguas subterráneas, la cual se tramita con n.º de expediente 3266/2017 (CAS 239/17), según las características que se recogen en la siguiente tabla:



USOS	POLÍGONO	PARCELA	SUPERFICIE	VOLUMEN
Riego (olivar)	34	44, 45,55 y 56	8,0475	19.970,11
Riego (cereales)	34	45	2,3642	4.536,00
Ganadero	34	45		10.000
TOTAL			10,4117	34.506,11

En cualquier caso, se estaría a lo dispuesto en la correspondiente resolución sobre la tramitación de la solicitud de aprovechamiento de aguas subterráneas.

Según lo dispuesto en la Orden ARM/1312/2009, de 20 de mayo, por la que se regulan los sistemas para realizar el control efectivo de los volúmenes de agua utilizados por los aprovechamientos de agua del DPH, de los retornos al citado DPH y de los vertidos al mismo, para el control del volumen derivado por las captaciones de agua del DPH, el titular del mismo queda obligado a instalar y mantener a su costa un dispositivo de medición de los volúmenes o caudales de agua captados realmente (contador o aforador).

La actuación no conlleva vertidos al DPH del Estado, salvo los correspondientes retornos de riego.

En relación a la existencia o inexistencia de recursos suficientes para satisfacer nuevas demandas hídricas, con fecha 24/04/2023 la Oficina de Planificación Hidrológica del organismo ha informado lo siguiente:

- La captación del recurso se sitúa en la masa de agua subterránea Los Pedroches, definida en el apéndice 4 de las disposiciones normativas del vigente Plan Hidrológico de la parte española de la Demarcación Hidrográfica del Guadiana (Real Decreto 35/2023, de 24 de enero).
- De acuerdo con el artículo 12 y el apéndice 7 de las disposiciones normativas del plan, existe reserva en la asignación para el uso solicitado con origen en la masa de agua subterránea Los Pedroches.
- En virtud de lo anterior, se informa que, actualmente, existen recursos suficientes para la actuación que se plantea.

Por tanto, a la fecha del informe de la OPH y de acuerdo a lo indicado en el artículo 25.4 del TRLA, se comunica que existirían recursos hídricos suficientes para el otorgamiento de la concesión solicitada (expediente 3266/2017 (CAS 239/17)).



En cualquier caso, se estaría a lo dispuesto en la correspondiente resolución de este procedimiento.

- El Servicio de Conservación de la Naturaleza y Áreas Protegidas de la Dirección General de Sostenibilidad, informa de manera favorable, siempre que se cumplan una serie de medidas que se han incluido en este informe ambiental. Además, informa que, la actividad propuesta no se prevé afecte a ningún lugar de la Red Natura 2000 ni a ninguno de los valores naturales reconocidos en los Planes de Gestión de los espacios Natura 2000 y/o en la Ley 42/2007, de 13 de diciembre, del Patrimonio Natural y de la Biodiversidad.
- Servicio de Ordenación del Territorio de la Dirección General de Urbanismo y Ordenación del Territorio informa de lo siguiente:
 - El proyecto de referencia es compatible con el vigente planeamiento territorial vigente de Extremadura, en concreto con el Plan Territorial de La Serena.
 - No se prevé, desde el punto de vista de la ordenación del territorio de Extremadura, efectos significativos sobre el medio ambiente no contemplados ya en el estudio de impacto ambiental simplificado del proyecto de referencia.
- Servicio de Ordenación y Gestión Forestal de la Dirección General de Política Forestal informa de lo siguiente:
 - La toma de datos del Agente del Medio Natural (9-04-2022) indica que el recinto 12 parcela 45 del polígono 34 ya está sembrado de cereal y que las parcelas 55, 56, 44 y el recinto 4 de la parcela 45 están sembradas de olivos. Añade que no existe vegetación forestal.
 - Las ortofotos históricas y las inscripciones en REDEXA confirman la ausencia de arbolado forestal y la dedicación a cultivo agrícola desde hace tiempo (con cultivo leñoso permanente desde 2018). Por ello, la afección forestal de la puesta en riego es mínima y se informa favorablemente.

3. Análisis del expediente.

Una vez analizada la documentación que obra en el expediente, y considerando las respuestas recibidas a las consultas practicadas, se realiza el siguiente análisis para determinar la necesidad de sometimiento del proyecto al procedimiento de evaluación de impacto ambiental ordinaria previsto en la subsección 1.^a de la sección 2.^a del capítulo VII del título I, según los criterios del anexo X, de la Ley 16/2015, de 23 de abril, de protección ambiental de la Comunidad Autónoma de Extremadura.

3.1. Características del proyecto.

El proyecto consiste, en la puesta a riego de un total 10,4117 ha, de las cuales 8,0475 ha son de olivar por goteo y de 2,3642 ha de cereales de invierno por aspersión. El proyecto está situado en el polígono 34 parcelas 44, 45, 55 y 56 del término municipal de Castuera.

El marco de la plantación de olivar es de 4 x 1,5 m, habiendo en total 13.278 olivos en las 8,0475 ha.

Según se desprende del análisis de las ortofotografías históricas y de la información contenida en el documento ambiental y de la información proporcionada por el agente del medio natural, los cultivos y la instalación de riego se encuentra implantadas desde 2018. La promotora solicitó la concesión de agua para riego a la Confederación Hidrográfica del Guadiana con fecha 10 de noviembre de 2017 con número de expediente 3266/2017 (CAS 239/17).

El agua necesaria para el riego, cuantificada en una demanda anual de 24.506,11 m³/año según la documentación aportada por la promotora, proviene de diez pozos de sondeo situados en las mismas parcelas de la puesta en riego 34 parcelas 44, 45, 55 y 56 del término municipal de Castuera (Badajoz). Además, se ha solicitado al organismo de cuenca la concesión de 10.000 m³/año para usos ganaderos extraídos de estas mismas captaciones.

Las características cartográficas del proyecto son las siguientes:

LEYENDA	
	Olivar
	Cereales de invierno

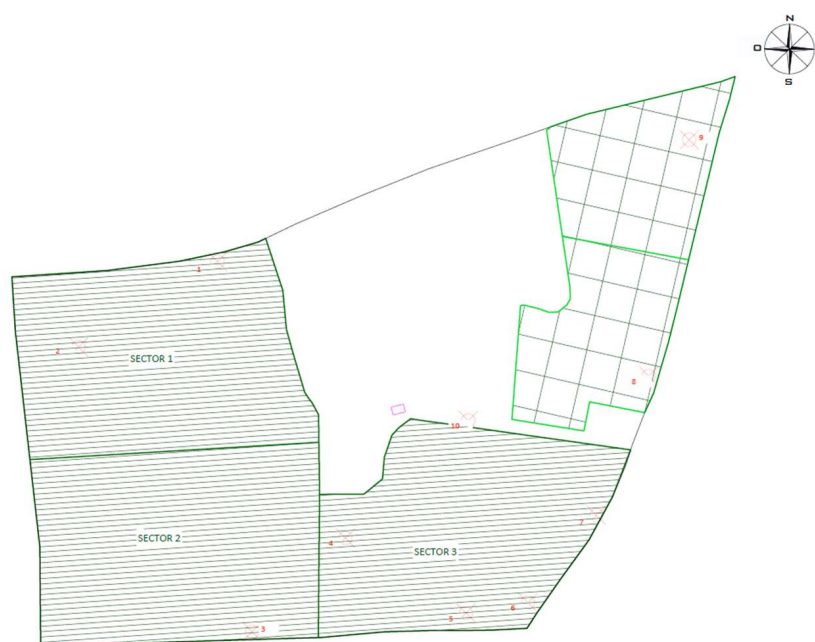

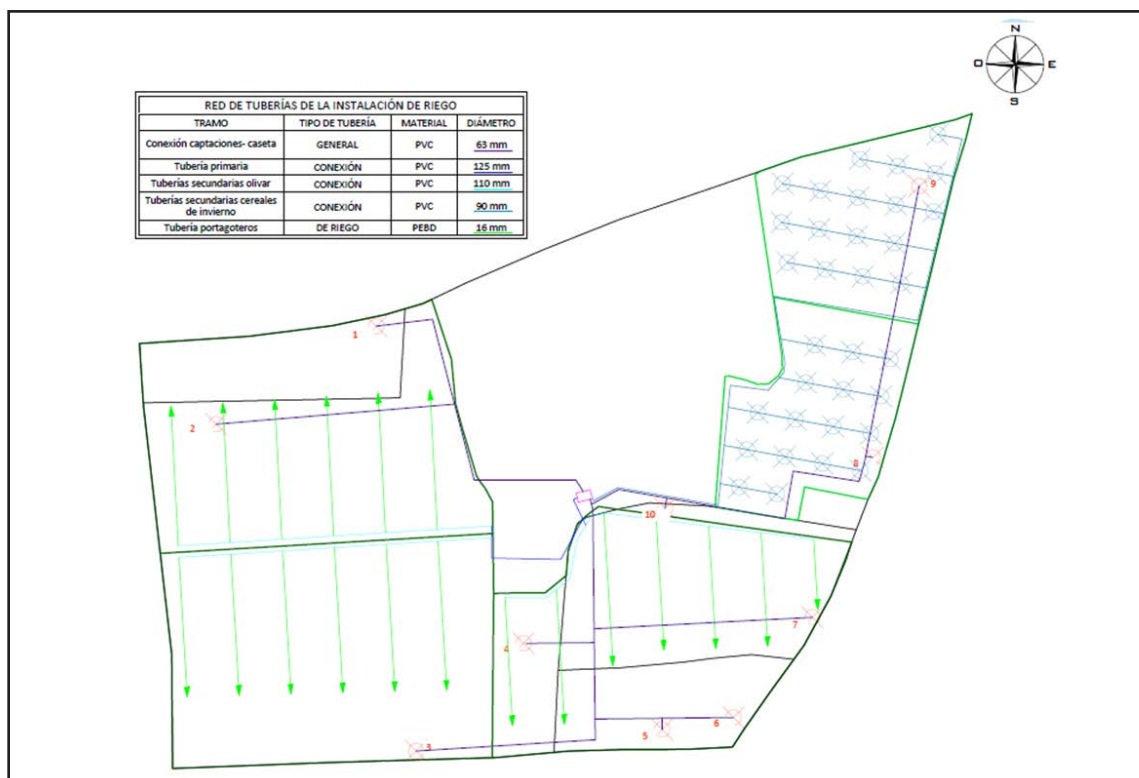
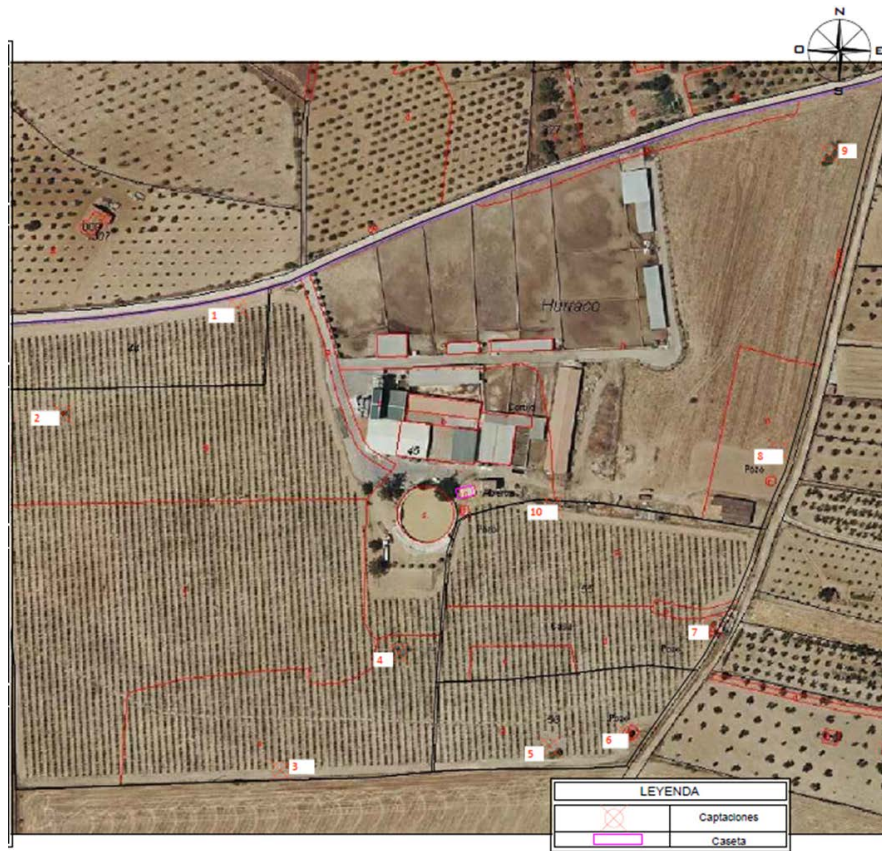



Las características de las instalaciones son las siguientes:

Pozo 1	Coordenadas (UTM Huso 30)	X= 279.170; Y= 4.284.730
	Profundidad (m)	52
	Diámetro entubado (mm)	160
	Caudal (l/s)	2,00
	Bomba (CV)	4
Pozo 2	Coordenadas (UTM Huso 30)	X= 279.070; Y= 4.284.670
	Profundidad (m)	10
	Diámetro entubado (mm)	3000
	Caudal (l/s)	0,50
	Bomba (CV)	0,75
Pozo 3	Coordenadas (UTM Huso 30)	X= 279.195; Y= Y: 4.284.464
	Profundidad (m)	67
	Diámetro entubado (mm)	160
	Caudal (l/s)	2,00
	Bomba (CV)	4
Pozo 4	Coordenadas (UTM Huso 30)	X= 279.262; Y= 4.284.531
	Profundidad (m)	10
	Diámetro entubado (mm)	3000
	Caudal (l/s)	0,50
	Bomba (CV)	0,50
Pozo 5	Coordenadas (UTM Huso 30)	X= 279.349; Y= Y: 4.284.477
	Profundidad (m)	107
	Diámetro entubado (mm)	160
	Caudal (l/s)	2,00
	Bomba (CV)	5,5



Pozo 6	Coordenadas (UTM Huso 30)	X= 279.394; Y= 4.284.485
	Profundidad (m)	12
	Diámetro entubado (mm)	5000
	Caudal (l/s)	0,60
	Bomba (CV)	0,75
Pozo 7	Coordenadas (UTM Huso 30)	X= 279.443; Y= 4.284.548
	Profundidad (m)	11
	Diámetro entubado (mm)	3000
	Caudal (l/s)	0,40
	Bomba (CV)	0,50
Pozo 8	Coordenadas (UTM Huso 30)	X= 279.481; Y= 4.284.648
	Profundidad (m)	12
	Diámetro entubado (mm)	3000
	Caudal (l/s)	0,70
	Bomba (CV)	0,75
Pozo 9	Coordenadas (UTM Huso 30)	X= 279.510; Y= Y: 4.284.818
	Profundidad (m)	70
	Diámetro entubado (mm)	160
	Caudal (l/s)	1,60
	Bomba (CV)	3
Pozo 10	Coordenadas (UTM Huso 30)	X= 279.351; Y= Y: 4.284.616
	Profundidad (m)	42
	Diámetro entubado (mm)	160
	Caudal (l/s)	1,00
	Bomba (CV)	1,5

Tuberías	Principal	PVC 125 mm
	Secundarias olivar	PVC 110 mm
	Secundarias cereales	PVC 90 mm
	Portagoteros	PVC 20 mm
Goteros	l/h	4 l/h (2 por planta)
Otros accesorios	Caseta de riego	Pequeña caseta ya construida de 6,00 x 8,00 m
	Equipo de bombeo	Suministro a través de grupo electrógeno.
	Equipo de filtrado	No describe
	Electroválvulas	No describe
	Equipo de automatismo	No describe

3.2. Ubicación del proyecto.

3.2.1 Descripción del lugar.

La zona de actuación se encuentra en una zona tradicionalmente dedicada a cultivo de olivar.

La actividad se localiza a unos 3,5 km aproximadamente de Castuera (Badajoz) y a unos 7 km de Esparragosa de La Serena (Badajoz).

Respecto a los espacios naturales protegidos, las parcelas de las instalaciones no se encuentran incluidas en ningún espacio de la Red de Áreas Protegidas de Extremadura.

La vegetación natural en la zona de actuación es inexistente, exceptuando los linderos, tratándose de una parcela dedicada al cultivo históricamente. La instalación de riego y las plantaciones se encuentra implantada desde 2018.

3.2.2 Alternativas de ubicación.

El documento ambiental plantea alternativas de ubicación a la seleccionada, cambio de actividad o mantener los cultivos tradicionales en secano.

Finalmente, la alternativa seleccionada para la instalación de la puesta en riego de las 8,0475 ha de olivar y por aspersión de 2,3642 ha de cereales de invierno para mejorar técnica de la explotación, mejora de producción y viabilidad económica.

3.3. Características del potencial impacto.

3.3.1. Red Natura 2000 y Áreas Protegidas.

La actividad solicitada se localiza fuera de la Red Natura 2000 y de la Red de Espacios Naturales Protegidos de Extremadura.

No hay constancia en la zona de valores naturales reconocidos en la Ley 42/2007, de 13 de diciembre, del Patrimonio Natural y de la Biodiversidad.

El Servicio de Conservación de la Naturaleza y Áreas Protegidas de la DGS considera que, La actividad propuesta no se prevé afecte a ningún lugar de la Red Natura 2000 ni a ninguno de los valores naturales reconocidos en los Planes de Gestión de los espacios Natura 2000 y/o en la Ley 42/2007, de 13 de diciembre, del Patrimonio Natural y de la Biodiversidad.

3.3.2. Sistema hidrológico y calidad de las aguas.

El cauce del arroyo de la Culebra discurre a unos 100 metros al norte de la zona de actuación planteada, por lo que no se prevé afección física alguna a cauces que constituyan el DPH del Estado, definido en el artículo 2 del Real Decreto Legislativo 1/2001, de 20 de julio, por el que se aprueba el texto refundido de la Ley de Aguas (TRLA), ni a las zonas de servidumbre y policía.

El agua necesaria para el riego, cuantificada en una demanda anual de 24.506,11 m³/año según la documentación aportada por la promotora, proviene de diez pozos de sondeo situados en las mismas parcelas de la puesta en riego 34 parcelas 44, 45, 55 y 56 del término municipal de Castuera (Badajoz). Además, se ha solicitado al organismo de cuenca la concesión de 10.000 m³/año para usos ganaderos extraídos de estas mismas captaciones.

Con el cumplimiento de una serie de medidas incluidas en este informe y la correcta tramitación de las autorizaciones pertinentes ante el órgano de cuenca, la Confederación Hidrográfica del Guadiana, se considera que las alteraciones serían compatibles.

3.3.3. Suelo.

Los principales impactos ambientales generados sobre el suelo en la fase de ejecución del proyecto se producirán como consecuencia de los movimientos de tierra necesarios para llevar a cabo la ejecución de las zanjas para instalar la red de riego proyectada y sus elementos auxiliares. Por otro lado, el propio tránsito de maquinaria producirá un efecto de compactación de los horizontes superficiales del suelo. Es de esperar que estos impactos no sean de una magnitud elevada, principalmente debido a la poca pendiente que presenta la zona de actuación. Asimismo, mediante la correcta aplicación de

medidas preventivas y/o correctoras para mitigar estos impactos se reducirá su magnitud de manera aceptable para el medio edáfico. En cuanto a la fase de explotación, tanto el aporte de nutrientes mediante la aportación de fertilizantes y fitosanitarios al cultivo, así como la presencia de una plantación agrícola de carácter permanente, provocarán cambios en las características físico-químicas de los suelos a largo plazo. Siguiendo las recomendaciones de los manuales de buenas prácticas agrarias, así como las normas de la condicionalidad establecidas por la Política Agraria Comunitaria, se estima que estas alteraciones podrían ser compatibles.

3.3.4. Fauna.

No hay constancia en la zona de valores naturales reconocidos en la Ley 42/2007, de 13 de diciembre, del Patrimonio Natural y de la Biodiversidad.

En el caso de que existieran alguna afección sobre la fauna, mediante la aplicación de las medidas previstas en el informe emitido por parte del Servicio de Conservación de la Naturaleza y Áreas Protegidas de la DGS, se considera que este impacto será de carácter compatible.

3.3.5. Vegetación.

La vegetación natural en la zona de actuación es inexistente, exceptuando los linderos, tratándose de una parcela dedicada al cultivo históricamente. La instalación de riego y las plantaciones se encuentra implantada desde 2018.

Al tratarse de terrenos agrícolas ya consolidados, no existe una afección directa o indirecta sobre la vegetación herbácea natural.

Se propondrán medidas de obligado cumplimiento para proteger y fomentar la aparición de vegetación natural de carácter espontáneo en las lindes de la zona de actuación, para que con ello el impacto sea de carácter compatible.

3.3.6. Paisaje.

El impacto sobre el paisaje será mínimo teniendo en cuenta que se trata de terrenos de cultivo históricamente.

3.3.7. Calidad del aire, ruido y contaminación lumínica.

La calidad del aire se verá afectada por la emisión de partículas derivadas de los trabajos de preparación del terreno (movimientos de tierras, construcción de zanjas, transporte y carga de materiales, etc.), por gases derivados de la combustión y compuestos

orgánicos volátiles derivados del uso de vehículos de obra y maquinaria, así como aumento de los niveles sonoros. Una vez concluidas las obras esta afección desaparece. No obstante, se incorporan en este informe una serie de medidas para mitigar estos efectos en la fase de construcción.

Durante la fase de funcionamiento, los elementos que pueden originar ruidos y emisiones de partículas serán los procedentes de la maquinaria que realice las labores culturales de los cultivos y el funcionamiento de los equipos de bombeo, teniendo estos una baja incidencia sobre el entorno aplicando las correspondientes medidas preventivas y/o correctoras.

3.3.8. Patrimonio arqueológico y dominio público.

Debido a los movimientos de tierras bajo cota de rasante derivados de las obras proyectadas, es posible la aparición de elementos de interés arqueológico y/o etnográfico no detectado en superficie que pudiera verse afectado.

Para evitar posibles incidencias sobre el patrimonio arqueológico, se cumplirán todas las medidas indicadas para su protección, incluidas en el presente informe.

3.3.9. Consumo de recursos y cambio climático.

La fase de construcción supondrá un efecto directo, puntual y negativo sobre el cambio climático, al generarse emisiones durante las diferentes acciones que la conforman. Tales impactos se producirán a corto plazo y si bien permanecerán de forma temporal, serán recuperables y reversibles.

Durante la fase de funcionamiento y debido a la implantación del cultivo agrícola, se generará un impacto positivo y permanente frente al cambio climático, al aumentar la vegetación fijadora de gases de efecto invernadero.

En cuanto al consumo de recursos, el principal recurso natural consumido como consecuencia de la transformación a regadío pretendida es el agua, alcanzando un consumo total previsto de 24.506,11 m³/año además de 10.000 m³/año para usos ganaderos. Dicha concesión de recursos hídricos depende de la resolución sobre la tramitación de la solicitud de concesión de aguas subterráneas.

3.3.10. Medio socioeconómico.

El impacto para este medio es positivo por la generación de empleo y de la actividad económica. Esto contribuirá a fijar población en el entorno de la explotación, que en Extremadura tiene una importancia vital.



3.3.11. Sinergias.

No se prevé la existencia de efectos sinérgicos. Con el cumplimiento de las medidas preventivas y correctoras se considera que este impacto será de carácter compatible.

3.3.12. Vulnerabilidad del proyecto. Riesgos de accidentes graves o catástrofes.

Con relación al apartado sobre la vulnerabilidad del proyecto, de conformidad con lo estipulado en la Ley 9/2018, de 5 de diciembre, por la que se modifica la Ley 21/2013, de 9 de diciembre, de evaluación ambiental, se cumplirá lo referido a la vulnerabilidad del proyecto frente a catástrofes naturales y accidentes graves del proyecto, así como las medidas para mitigar el efecto adverso significativo sobre el medio ambiente.

En conclusión, se trata de una actividad que no tiene efectos adversos significativos sobre el medio ambiente, siempre que se apliquen las medidas recogidas en el apartado 4. "Condiciones y medidas para prevenir y corregir los efectos sobre el medio ambiente.". Igualmente, el proyecto no afecta a espacios de la Red Natura 2000. Por ello, del análisis técnico se concluye que no es preciso someter el proyecto a evaluación de impacto ambiental ordinaria.

4. Condiciones y medidas para prevenir y corregir los efectos sobre el medio ambiente.

4.1. Condiciones de carácter general.

- El consumo hídrico será el indicado en la documentación aportada por parte de la promotora; 24.506,11 m³/año, para el riego de una superficie de 8,0475 ha de olivar y por aspersión de 2,3642 ha de cereales de invierno, además de 10.000 m³/año para uso ganadero. En cualquier caso, corresponde al organismo de cuenca competente (Confederación Hidrográfica del Guadiana) la tramitación y, en su caso, autorización de la concesión de aguas para la cantidad y uso solicitados, por lo que se estará a lo dispuesto en la correspondiente resolución sobre la tramitación de la solicitud de concesión de aguas subterráneas.
- Cualquier actuación que se realice en el DPH del Estado requerirá la previa autorización de la Confederación Hidrográfica del Guadiana.
- Según lo dispuesto en la Orden ARM/1312/2009, de 20 de mayo, por la que se regulan los sistemas para realizar el control efectivo de los volúmenes de agua utilizados por los aprovechamientos de agua del dominio público hidráulico (DPH), de los retornos al citado DPH y de los vertidos al mismo, para el control del volumen derivado de las captaciones de agua del DPH, el titular del mismo queda obligado a instalar y



mantener a su costa un dispositivo de medición de los volúmenes o caudales de agua captados realmente (contador o aforador).

- En todo momento se actuará conforme a las directrices contenidas en la Directiva Marco del Agua (Directiva 2000/60/CE del Parlamento Europeo y del Consejo, de 23 de octubre de 2000, por la que se establece un marco comunitario de actuación en el ámbito de la política de aguas) y en concreto sobre los objetivos ambientales establecidos en ésta y en la correspondiente planificación hidrológica del organismo de cuenca, debiendo asegurarse su debido cumplimiento. En todo caso, se estará a lo dispuesto en la correspondiente resolución sobre la tramitación de la solicitud de concesión de aguas subterráneas.
- Las captaciones serán exclusivamente para el aprovechamiento y caudal solicitado.
- En todo momento, deberá estar regulada la explotación del acuífero para que, en ningún caso, este pueda agotarse o no quede caudal ecológico durante la explotación o una vez finalizada la extracción.
- Se deberá hacer un uso racional y controlado de este bien cada vez más escaso.
- Deben tomarse medidas para evitar accidentes y ahogamiento de fauna en los pozos. En cuanto a los pozos artesanos se refiere poseen un hábitat idóneo para murciélagos, por ello, cualquier medida encaminada evitar caídas accidentales de fauna o personas debe permitir la entrada y salida de los murciélagos.
- Se tendrá especial cuidado con los restos de PVC y polietileno procedentes de la instalación de riego y aceites empleados en la maquinaria agrícola, no debiendo quedar en los alrededores ningún tipo de residuo de la obra ni de la actividad en sí, recogiendo las tuberías que vayan cayendo en desuso y transportándolas a vertedero autorizado.
- Se evitarán otros posibles impactos paisajísticos provocados por depósitos (altura, color, ...) u otros elementos auxiliares como abrevaderos o caseta de riego, recomendándose el uso de materiales acordes con el entorno y la instalación de pantallas de brezo para su ocultación hasta que la vegetación natural o plantada para dicho fin, pueda llegar a ocultarlos.
- El depósito de almacenamiento de agua deberá ser estanco e impedir la entrada de todo tipo de fauna a la lámina de agua, por lo que deberá ir cubierto.
- Los restos y residuos de los trabajos, cuando supongan riesgos para la propagación de incendios, deberán ser eliminados en la misma campaña, no dejando combustible en la época de riesgos de incendios marcada en la orden anual del Plan INFOEX.



- Los elementos que se utilicen en la construcción de la caseta de riego deberán integrarse en el paisaje y asemejarse a los del entorno. Se evitarán los elementos metálicos y reflectantes en el exterior de la construcción. Se seguirá el modelo de las construcciones tradicionales de la comarca.
- Si durante la realización de las actividades o durante la fase de funcionamiento se detectara la presencia o molestias a alguna especie incluida en el Catálogo de Especies Amenazadas de Extremadura (Decreto 37/2001; DOE n.º 30, de 13 de marzo) que pudiera verse afectada por los mismos, se estará a lo dispuesto por los Agentes del Medio Natural y/o técnicos de la Dirección General de Sostenibilidad, previa comunicación de tal circunstancia.
- Los residuos producidos se gestionarán por gestor autorizado conforme a Ley 7/2022, de 8 de abril, de residuos y suelos contaminados para una economía circular. Deberán habilitarse las correspondientes áreas de almacenamiento de los residuos en función de su tipología, clasificación y compatibilidad.
- Como medida preventiva de cara a la protección del patrimonio arqueológico no detectado, si durante la ejecución de las obras se hallasen restos u objetos con valor arqueológico, el promotor y/o la dirección facultativa de la misma paralizarán inmediatamente los trabajos, tomarán las medidas adecuadas para la protección de los restos y comunicarán su descubrimiento en el plazo de cuarenta y ocho horas a la Consejería de Cultura, según se establece en el artículo 54 de la Ley 2/1999, de Patrimonio Histórico y Cultural de Extremadura. Todas las actuaciones aquí contempladas se ajustarán a lo establecido al respecto en el título III de la Ley 2/1999, de Patrimonio Histórico y Cultural de Extremadura y en el Decreto 93/1997, regulador de la actividad arqueológica en Extremadura, así como la Ley 3/2011, de 17 de febrero de 2011, de modificación parcial de la Ley 2/1999.
- Deberán cumplirse la totalidad de las directrices y medidas indicadas en la documentación ambiental presentada, a excepción de aquellas que contradigan el presente informe.
- — En el caso de que cambien las condiciones del aprovechamiento de aguas subterráneas o se aumente la superficie de regadío se deberá solicitar el inicio de una nueva evaluación de impacto ambiental o, en su caso, la modificación de las condiciones del presente informe si éste continúa estando vigente.
- Se contactará con el Coordinador de los Agentes del Medio Natural de la UTV 5 (coordinacionutv5@juntaex.es) antes del inicio de las obras, quien comprobará el cumplimiento del condicionado ambiental, así como las posibles afecciones no contempladas.

La conclusión de los trabajos se comunicará igualmente al Coordinador de los Agentes del Medio Natural de la zona, con el fin de comprobar que se han realizado conforme a las condiciones técnicas establecidas.

- El incumplimiento de las medidas establecidas en el presente informe podrá ser constitutivo de infracción administrativa de las previstas en la Ley 16/2015, de 23 de abril, de protección ambiental de la Comunidad Autónoma de Extremadura.
- El Servicio de Prevención, Calidad Ambiental y Cambio Climático, en cumplimiento de la Ley 16/2015, de 23 de abril, de protección ambiental de la Comunidad Autónoma de Extremadura, podrá exigir la adopción de nuevas medidas preventivas, protectoras, correctoras o complementarias, al objeto de evitar o minimizar posibles impactos no detectados ni contemplados en el presente informe.
- Cualquier incidencia ambiental destacada deberá ser comunicada a la autoridad ambiental a la mayor brevedad posible, emitiendo un informe extraordinario con la descripción de la misma, de las medidas correctoras aplicadas y de los resultados finales observados.

4.2. Medidas en la fase de construcción.

- Al finalizar los trabajos se retirará cualquier material no biodegradable, contaminante o perjudicial para la fauna, que será almacenado en condiciones adecuadas de higiene y seguridad para entregarlo a un gestor autorizado.
- No podrán verse afectados los elementos estructurales del paisaje agrario de interés para la biodiversidad (linderos de piedra y de vegetación, muros de piedra, majanos, regatos, fuentes, pilones, charcas, afloramientos rocosos, etc.).
- Se procederá a la señalización y balizado de los terrenos afectados por las obras, al objeto de evitar posibles afecciones a terrenos ajenos al área de ocupación del proyecto.
- Se realizarán los mínimos movimientos de tierra posibles y se dispondrán las medidas necesarias para evitar procesos erosivos. En el caso de las excavaciones de las zanjas para instalar la red de riego, se reutilizará la tierra extraída para su posterior relleno y en el caso de existir sobrantes se esparcirán de manera regular en las inmediaciones.
- Se realizará una inspección visual de las obras de excavación de manera diaria, para asegurarse de que ningún pequeño animal ha podido caer dentro de ellas. A este respecto, se pueden instalar tabloneros provisionales a modo de rampa de escape que se irán retirando según vayan avanzando las obras o contarán con algún otro sistema de escape adecuado.



- En cuanto a las tierras y piedras de excavación, en cumplimiento del principio de jerarquía en la gestión de residuos, se deberá priorizar su reutilización en la propia obra, y si ello no fuera posible se deberán valorizar mediante su uso en restauración, acondicionamiento o relleno, evitando en todo caso su eliminación en vertedero. En este sentido, se deberá cumplir lo establecido en la Orden APM/1007/2017, de 10 de octubre, sobre normas generales de valorización de materiales naturales excavados para su utilización en operaciones de relleno y obras distintas a aquéllas en las que se generaron, así como contar con las autorizaciones e informes ambientales correspondientes en caso de ser necesario.
- Si como consecuencia de los movimientos de tierra necesarios para la implantación del cultivo y la instalación del sistema de riego se produjeran acúmulos de materiales terrosos o piedras, se deberán extender de manera uniforme por el terreno de la explotación, sin formar montones o acúmulos que modifiquen la fisiografía natural del terreno.
- No se podrá realizar ningún movimiento de tierra que modifique la orografía natural del terreno. No se realizarán explanaciones, desmontes, bancales, etc.
- Para reducir la compactación del suelo, la maquinaria no circulará fuera de los caminos cuando el terreno circunstancialmente se encuentre cargado con exceso de agua.
- Uno de los principales impactos ambientales suele provocarse en las zonas de acopios de material o de préstamos, así como por otras obras puntuales no reflejadas en el proyecto y zonas de tránsito de caminos y maquinaria. Todas las zonas de préstamos, acopios, parques de maquinaria y obras auxiliares deberán contar con las autorizaciones e informes ambientales correspondientes en caso de ser necesario.
- Se restituirá la totalidad de los terrenos afectados por las obras, así como sus zonas e infraestructuras anexas, debiendo adoptar medidas de integración al respecto, así como evitando la aparición de fenómenos erosivos o pérdidas de suelo. No deberán quedar, bajo ningún concepto, acúmulos de materiales, como plásticos, hormigón, tierras, etc., debiendo proceder a depositarlos según la legislación correspondiente. La totalidad de las infraestructuras e instalaciones quedarán integradas en el entorno.
- Se controlará la emisión de gases contaminantes de los vehículos y maquinaria con su continua puesta a punto, así como la generación de ruidos.
- Todas las maniobras de mantenimiento de la maquinaria se realizarán en instalaciones adecuadas para ello (cambios de aceite, lavados, etc.), evitando los posibles

vertidos accidentales al medio. Los aceites usados y residuos peligrosos que pueda generar la maquinaria de la obra se recogerán y almacenarán en recipientes adecuados para su evacuación y tratamiento por gestor autorizado.

- Los residuos de construcción y demolición (RCD) que se generen durante la ejecución del proyecto, se deberán separar adecuadamente y entregar a una planta de reciclaje autorizada para su tratamiento, cumpliendo en todo caso lo establecido en el Real Decreto 105/2008, de 1 de febrero, por el que se regula la producción y gestión de los residuos de construcción y demolición, y en el Decreto 20/2011, de 25 de febrero, por el que se establece el régimen jurídico de la producción, posesión y gestión de los residuos de construcción y demolición en la Comunidad Autónoma de Extremadura.

4.3. Medidas en la fase de explotación.

- En caso de utilizar grupo electrógeno como fuente de energía, bien principal o de emergencia, bajo el depósito de gasoil que lo abastece deberá implantarse un cubeto de retención de derrames accidentales de combustible.
- Se llevará a cabo un uso eficiente y racional del recurso hídrico solicitado, en función de las necesidades reales del cultivo y las condiciones meteorológicas en cada campaña de riego.
- Se aconseja el fomento de técnicas de agricultura ecológica, evitando la siega química con herbicida, procurando el mantenimiento de la cubierta vegetal entre calles y ser eliminada mediante desbrozadoras con roza al aire (desbrozadora manual o mecánica acoplada a la toma de fuerza de un tractor), para reducir el riesgo de erosión y pérdida de suelo, ventaja que permite que las especies herbáceas anuales que crecen antes de que el suelo sea labrado, suponer un recurso para algunas especies fitófagas; y por otra parte la conservación de estos ecosistemas antrópicos precisa de la continuidad de la intervención humana sobre el territorio, siempre de manera sostenible.
- Se respetarán los caminos públicos existentes, así como las vaguadas que pudiesen verse afectados por los trabajos.
- El entorno de los cultivos se mantendrá siempre limpio de residuos, retirando restos de tubos, recipientes, etc. que pudiesen deteriorar el entorno. No realizar vertidos de carburantes, lubricantes, etc. de la maquinaria agrícola utilizada.
- No se realizarán desbroces en las lindes con monte ni se nivelarán parcelas. No se realizarán grandes movimientos de tierra.



- En aquellas operaciones en las que se generen restos vegetales (podas, desbroces, etc.), se atenderá a lo dispuesto en la Ley 7/2022, de 8 de abril, de residuos y suelos contaminados para una economía circular. En este sentido, con carácter general, no está permitida la quema de residuos vegetales generados en el entorno agrario, priorizando su reciclado mediante el tratamiento biológico de la materia orgánica. Únicamente podrá permitirse la quema de estos residuos con carácter excepcional, y siempre y cuando cuenten con la correspondiente autorización individualizada que permita dicha quema.
- No se realizarán nuevos accesos ni modificaciones de caminos u otras posibles instalaciones auxiliares existentes, líneas eléctricas, cerramientos, charcas, depósitos, etc. Si se decidiera realizar alguna de estas actuaciones, se deberá comunicar de manera previa al órgano ambiental para evaluar su idoneidad.
- Se recomienda que el equipo de bombeo para la extracción y aprovechamiento de aguas sea de “energía limpia”, es decir, mediante la instalación de placas solares y no por motores de combustión que puedan generar contaminación de aceites o combustibles a la capa freática, así como de gases nocivos a la atmósfera, tal como se refleja en el proyecto. Si en algún momento se tuviera que recurrir a grupos electrógenos de combustión para el funcionamiento de los sistemas de bombeo, se adoptarán medidas encaminadas a reducir los ruidos procedentes del mismo. El ruido exterior de los motores deberá ser acorde con lo establecido en el Decreto 19/1997, de 4 de febrero, de Reglamentación de Ruidos y Vibraciones, por lo que estos grupos electrógenos deberán estar ubicados dentro de casetas insonorizadas al efecto, y éstas se adecuarán al entorno rural, mediante el empleo de colores y materiales propios de la zona (sin estructuras metálicas con acabados brillantes y/o galvanizados, pintándose en su caso de colores discretos, verde carruaje o marrón oscuro y si existiera caseta de riego con enfoscado de colores ocres o albero y cubiertas de color rojo o verde oscuro no brillante).
- Referente al uso de productos fitosanitarios, y dado que las parcelas están incluidas en zona periférica, de acuerdo con el anexo III del Real Decreto 1311/2012, de 14 de septiembre, por el que se establece el marco de actuación para conseguir un uso sostenible de los productos fitosanitarios y la Orden APA/326/2007, de 9 de febrero, por la que se establecen las obligaciones de los titulares de explotaciones agrícolas y forestales en materia de registro de la información sobre el uso de productos fitosanitarios, se aprobó en el Comité Fitosanitario Nacional del 18 de diciembre de 2013 un modelo de cuaderno de explotación que recopila la información que las explotaciones deben mantener registrada para cumplir las exigencias normativas

sobre el uso de productos fitosanitarios. Además, y según lo estipulado en el artículo 10.3 y 11.2 del mismo real decreto, debido a la dimensión de la explotación, deberá contar de forma obligatoria con un asesor que cumpla con los requisitos establecidos en el artículo 13.2 del citado. Por otro lado, el artículo 37 establece las exigencias para la mezcla de productos en campo, también de obligado cumplimiento. Deberán seguirse todas las demás instrucciones del citado real decreto, especialmente en lo relativo a la gestión de plagas, a la protección del medio acuático y el agua potable, a la reducción del riesgo en zonas específicas, y a la manipulación y almacenamiento de productos, sus restos y envases de los mismos.

- Los envases vacíos de los productos fitosanitarios se consideran residuos peligrosos, debiendo ser retirados y tratados adecuadamente, por lo que una vez enjuagados adecuadamente aprovechando al máximo el producto se retirará en su cooperativa o centro de compra de los productos dentro de algún sistema de recogida de envases vacíos. En ningún caso serán quemados, enterrados, depositados en contenedores urbanos o abandonados por el campo.
- Se deberá proceder a la retirada de cualquier residuo no biodegradable generado por la maquinaria u operarios, los cuales serán gestionados según las disposiciones establecidas en la Ley 7/2022, de 8 de abril, de residuos y suelos contaminados para una economía circular.
- Para minimizar la emisión de contaminantes y ruidos a la atmósfera la maquinaria debe estar puesta a punto en cuanto a los procesos responsables de sus emisiones, cumpliendo lo dispuesto en el Real Decreto 212/2002, de 22 de febrero, por el que se regulan las emisiones sonoras en el entorno debidas a determinadas máquinas de uso al aire libre.

4.4. Programa de vigilancia y seguimiento ambiental.

- La promotora deberá confeccionar un programa de vigilancia y seguimiento ambiental, con el fin de asegurar el cumplimiento de las condiciones establecidas en el informe de impacto ambiental. Dicho programa de vigilancia y seguimiento ambiental deberá ser remitido a la finalización de las obras a la DGS y deberá recoger al menos, el siguiente contenido:
- La correcta aplicación de las medidas preventivas, correctoras y protectoras incorporadas en el presente informe de impacto ambiental.
- Las posibles incidencias en relación con la fauna y vegetación.



- La promotora deberá confeccionar un informe anual sobre el seguimiento de las medidas incluidas en el informe de impacto ambiental, dentro del ámbito del programa de vigilancia y seguimiento ambiental.
- En base al resultado de estos informes se podrán exigir medidas correctoras adicionales para corregir las posibles deficiencias detectadas, así como otros aspectos relacionados con el seguimiento ambiental no recogidos inicialmente.

Teniendo en cuenta todo ello, así como la no afección del proyecto a espacios de la Red Natura 2000, esta Dirección General de Sostenibilidad, a propuesta del Servicio de Prevención, Calidad Ambiental y Cambio Climático, resuelve, de acuerdo con la evaluación de impacto ambiental simplificada practicada conforme a lo previsto en la subsección 2.ª de la sección 2.ª del capítulo VII del título I, tras el análisis realizado con los criterios del anexo X de la Ley 16/2015, de 23 de abril, de protección ambiental de la Comunidad Autónoma de Extremadura, mediante la formulación de un informe de impacto ambiental, que no es previsible que el proyecto de concesión de aguas subterráneas para riego por goteo de 8,0475 ha de olivar y por aspersión de 2,3642 ha de cereales de invierno a ejecutar en el polígono 34 parcelas 44, 45, 55 y 56, a ubicar en el término municipal de Castuera, cuya promotora es Piensos y Cereales Ruiz, SL, vaya a producir impactos adversos significativos sobre el medio ambiente, por lo que no se considera necesario someter el proyecto al procedimiento de evaluación de impacto ambiental ordinaria.

El informe de impacto ambiental perderá su vigencia y cesará en la producción de los efectos que le son propios si, una vez publicado en el Diario Oficial de Extremadura, no se hubiera procedido a la autorización del proyecto en el plazo de cuatro años desde su publicación.

Su condicionado podrá ser objeto de revisión y actualización por parte del órgano ambiental cuando:

- Se produzca la entrada en vigor de nueva normativa que incida sustancialmente en el cumplimiento de las condiciones fijadas en el mismo.
- Cuando durante el seguimiento del cumplimiento del mismo se detecte que las medidas preventivas, correctoras o compensatorias son insuficientes, innecesarias o ineficaces.

De conformidad con lo dispuesto en el artículo 76.6 de la Ley 16/2015, de 23 de abril, de protección ambiental de la Comunidad Autónoma de Extremadura, el informe de impacto ambiental no será objeto de recurso alguno, sin perjuicio de los que, en su caso, procedan en vía administrativa o judicial frente al acto, en su caso, de autorización del proyecto.



El informe de impacto ambiental será objeto de publicación en el Diario Oficial de Extremadura y en la página web de la Consejería para la Transición Ecológica y Sostenibilidad (<http://extremambiente.gobex.es/>).

El presente informe de impacto ambiental se emite a los solos efectos ambientales y en virtud de la legislación específica vigente, sin perjuicio de aquellas otras autorizaciones sectoriales o licencias que sean necesarias para la ejecución del proyecto.

Mérida, 23 de junio de 2023.

El Director General de Sostenibilidad,
JESÚS MORENO PÉREZ

