

**CONSEJERÍA DE AGRICULTURA, GANADERÍA Y DESARROLLO SOSTENIBLE**

RESOLUCIÓN de 21 de julio de 2023, de la Dirección General de Sostenibilidad, por la que se formula informe de impacto ambiental del proyecto de "Concesión de aguas subterráneas para transformación en riego por goteo de 33,72 ha de olivar y abastecimiento de explotación ganadera", en la finca Dehesa Moruna del término municipal de Benquerencia de La Serena, cuyo promotor es Benito Ruiz González. Expte.: IA21/0391. (2023062914)

La Ley 16/2015, de 23 de abril, de protección ambiental de la Comunidad Autónoma de Extremadura, en su artículo 73 prevé los proyectos que deben ser sometidos a evaluación ambiental simplificada por el órgano ambiental a los efectos de determinar que el proyecto no tiene efectos significativos sobre el medio ambiente, o bien, que es preciso su sometimiento al procedimiento de evaluación de impacto ambiental ordinaria, regulado en la subsección 1.ª de sección 2.ª del capítulo VII, del título I, de la ley, por tener efectos significativos sobre el medio ambiente.

El proyecto de concesión de aguas subterráneas para transformación en riego por goteo de 33,72 ha de olivar y abastecimiento de explotación ganadera en la finca Dehesa Moruna del término municipal de Benquerencia de la Serena, cuyo promotor es Benito Ruiz González, se encuadra en el grupo 1. "Agricultura, silvicultura, acuicultura y ganadería" epígrafe d) "Proyectos de gestión de recursos hídricos para la agricultura" punto 2.º "Proyectos de transformación a regadío o de avenamiento de terrenos, cuando afecten a una superficie superior a 10 ha, no incluidos en el anexo IV" del anexo V de la Ley 16/2015, de 23 de abril, de protección ambiental de la Comunidad Autónoma de Extremadura.

Es órgano competente para la formulación del informe de impacto ambiental relativo al proyecto la Dirección General de Sostenibilidad de la Consejería para la Transición Ecológica y Sostenibilidad de conformidad con lo dispuesto en el artículo 4.1.d) del Decreto 170/2019, de 29 de octubre, modificado por el Decreto 20/2021 de 31 de marzo, por el que se establece la estructura orgánica de la Consejería para la Transición Ecológica y Sostenibilidad de la Comunidad Autónoma de Extremadura.

Los principales elementos del análisis ambiental del proyecto son los siguientes:

1. Objeto, descripción y localización del proyecto. Promotor y órgano sustantivo.

El proyecto consiste, en la implantación de 33,72 ha de olivar. Se establecerá un sistema de riego por goteo mediante una concesión de aguas subterráneas.

La superficie a transformar en regadío se corresponde con el polígono 2 parcelas 4 y 5 del término municipal de Benquerencia de la Serena (Badajoz). Dicha parcela, se abastece a través de 7 pozos de sondeo situados en esta misma zona.



Las actuaciones están fuera de la Red Natura 2000.

El promotor del proyecto es Benito Ruiz González.

La autorización administrativa de la concesión de aguas, así como las actuaciones en dominio público hidráulico, corresponden a la Confederación Hidrográfica del Guadiana.

Por otra parte, a la Secretaría General de Población y Desarrollo Rural de la Consejería de Agricultura, Desarrollo Rural, Población y Territorio, le corresponde la planificación de los recursos hidráulicos con interés agrario, dentro del ámbito de competencias propio de la Comunidad Autónoma. También las competencias derivadas de la aplicación de la Ley 6/2015, de 24 de marzo, Agraria de Extremadura, en relación con las actuaciones en materia de regadíos.

2. Tramitación y consultas.

Con fecha 10 de febrero de 2021, el promotor del proyecto remitió a la Dirección General de Sostenibilidad, el documento ambiental del proyecto con objeto de determinar la necesidad de sometimiento al procedimiento de evaluación de impacto ambiental.

Dando cumplimiento a lo establecido en el artículo 75.1 de la Ley 16/2015, de 23 de abril, de protección ambiental de la Comunidad Autónoma de Extremadura, con fecha 20 de julio de 2021 y 23 de marzo de 2023, la Dirección General de Sostenibilidad realiza consultas a las Administraciones Públicas afectadas y las personas interesadas que se relacionan en la tabla adjunta. Se han señalado con una "X" aquellas Administraciones Públicas y personas interesadas que han emitido respuesta.

Relación de Consultas	Respuestas recibidas
Servicio de Conservación de la Naturaleza y Áreas Protegidas	X
Dirección General de Bibliotecas, Archivos y Patrimonio Cultural	X
Confederación Hidrográfica del Guadiana	X
Ayuntamiento de Benquerencia de la Serena	X
Servicio de Regadíos de la Secretaría. Gral. de Población y Desarrollo Rural	X
sección de suelo no urbanizable y calificación urbanística. Dirección General de Urbanismo y Ordenación del Territorio	-
Servicio de Ordenación y Gestión Forestal. Dirección General de Política Forestal	X
Servicio de Infraestructuras del Medio Rural. Vías Pecuarias. Secretaría General de Población y Desarrollo Rural	X



Relación de Consultas	Respuestas recibidas
Ecologistas en Acción	-
Adenex	-
SEO-Bird/Life	-
Asociación Ecologistas Extremadura	-
Fundación Naturaleza y Hombre	-

El resultado de las contestaciones de las distintas administraciones públicas se resume a continuación:

- La Confederación Hidrográfica del Guadiana, informa que, por el interior de la zona de actuación discurre el cauce del arroyo del Venero, que constituye el DPH del Estado, definido en el artículo 2 del texto refundido de la Ley de Aguas (TRLA), aprobado por el Real Decreto Legislativo 1/2001, de 20 de julio. Este cauce sería cruzado por las tuberías de riego proyectadas.

Cualquier actuación que se realice en el DPH requiere autorización administrativa previa, que, en este caso, se tramitará conjuntamente con la oportuna concesión de aguas públicas.

En ningún caso se autorizará dentro del DPH la construcción, montaje o ubicación de instalaciones destinadas a albergar personas, aunque sea con carácter provisional o temporal, de acuerdo con lo establecido en el artículo 51.3 del Reglamento del DPH.

De acuerdo con los artículos 6 y 7 del Reglamento del DPH, aprobado por el Real Decreto 849/1986, de 11 de abril, los terrenos que lindan con los cauces están sujetos en toda su extensión longitudinal a:

- Una zona de servidumbre de 5 metros de anchura para uso público, con los siguientes fines: protección del ecosistema fluvial y del DPH; paso público peatonal, vigilancia, conservación y salvamento; y varado y amarre de embarcaciones en caso de necesidad.
- Una zona de policía de 100 metros de anchura en la que se condiciona el uso del suelo y las actividades que se desarrollen. De acuerdo con el artículo 9 del mismo Reglamento, cualquier obra o trabajo en la zona de policía de cauces (que incluye también la zona de servidumbre para uso público) precisará autorización administrativa previa del organismo de cuenca. Dicha autorización será independiente de cualquier otra que haya de ser otorgada por los distintos órganos de las Administraciones Públicas.



Según los datos obrantes en este organismo, el promotor solicitó, con fecha 02/08/2017, una concesión de aguas subterráneas, la cual se tramita con n.º de expediente 2259/2017, para riego de 33,72 ha de olivar en las parcelas 4 y 5 del polígono 2, t.m. Benquerencia de la Serena (Badajoz) y uso ganadero porcino en la parcela 5 del mismo polígono y término municipal. El volumen en tramitación es de 71.998,45 m³/año.

En cualquier caso, se estaría a lo dispuesto en la correspondiente resolución sobre la tramitación de la solicitud de aprovechamiento de aguas subterráneas.

Según lo dispuesto en la Orden ARM/1312/2009, de 20 de mayo, por la que se regulan los sistemas para realizar el control efectivo de los volúmenes de agua utilizados por los aprovechamientos de agua del DPH, de los retornos al citado DPH y de los vertidos al mismo, para el control del volumen derivado por las captaciones de agua del DPH, el titular del mismo queda obligado a instalar y mantener a su costa un dispositivo de medición de los volúmenes o caudales de agua captados realmente (contador o aforador).

La actuación no conlleva vertidos al DPH del Estado, salvo los correspondientes retornos de riego.

Para poder determinar la existencia o no de recursos, la Oficina de Planificación Hidrológica (OPH) de este organismo de cuenca, con fecha 09/02/2022, informó lo siguiente en relación con la presente solicitud se informa lo siguiente:

- La captación del recurso se sitúa en la masa de agua subterránea Los Pedroches, definida en el apéndice 3 de las disposiciones normativas del vigente Plan Hidrológico de la parte española de la Demarcación Hidrográfica del Guadiana (Real Decreto 1/2016, de 8 de enero), y dentro del Sistema de Explotación Central, definido en el artículo 2 y el apéndice 1 de las disposiciones normativas del plan.
- De acuerdo con el artículo 16 de las disposiciones normativas del plan, se comprueba que el aprovechamiento no se encuentra incluido dentro de las Zonas Protegidas que recoge el anejo 8 de la Memoria del Plan Hidrológico.
- De acuerdo con el artículo 8 de las disposiciones normativas del plan, que define el orden de preferencia entre los diferentes usos del agua para cada uno de los diferentes Sistemas de Explotación, se comprueba que es posible garantizar los usos preferentes. Dentro de un mismo tipo de uso o de una misma clase, en caso de incompatibilidad, se entenderá que tienen una mayor utilidad pública, y por tanto tendrán prioridad los aprovechamientos atendiendo a los criterios establecidos en el artículo 8.2 de las disposiciones normativas del plan.
- De acuerdo con el artículo 25.1 de las disposiciones normativas del plan, como norma general y para todo el ámbito territorial de este Plan Hidrológico, y con el fin de asegurar



el cumplimiento de los caudales ecológicos y que se alcance el buen estado de las masas de agua, sólo se otorgarán nuevas concesiones de agua, tanto superficial como subterráneas, que se correspondan con las asignaciones para aprovechamientos actuales y futuros definidos en el artículo 11 de las disposiciones normativas del plan. En este sentido, la concesión de, se realizará de acuerdo con la asignación establecida en el apéndice 5 de las disposiciones normativas del plan para el horizonte 2021, y con cargo a la reserva de recursos, según lo indicado en el artículo 11.4 de las disposiciones normativas del plan.

- De acuerdo con el artículo 32.3 de las disposiciones normativas del plan, todos los retornos de riego deberán cumplir, antes de su incorporación a acuíferos o cauces, las normas de calidad ambiental y normativa asociada al medio receptor.
- Se estima que la detracción de recursos solicitada no conllevará, respetando las condiciones anteriores, el deterioro del estado de masa de agua indicada y permitiría alcanzar el objetivo de buen estado en el horizonte 2016-2021 según el vigente Plan Hidrológico de cuenca, todo ello conforme a lo definido en el artículo 40 de la Ley de Aguas (texto refundido aprobado por Real Decreto-legislativo 1/2001, de 20 de julio), y el artículo 4.1 de la Directiva Marco de Aguas (Directiva 2000/60/CE, de 23 de octubre de 2000), y acorde con la sentencia aclaratoria del Tribunal de Justicia de la Unión Europea-Gran Sala- , de 1 de julio de 2015 (procedimiento Bund für Umwelt und Naturschutz Deutschland eV.

En función de lo anterior, esta OPH informa existirían recursos hídricos suficientes en la zona y la actuación sería compatible con el Plan Hidrológico de cuenca.

En cualquier caso, se estaría a lo dispuesto en la correspondiente resolución del procedimiento de concesión.

- El Servicio de Conservación de la Naturaleza y Áreas Protegidas de la Dirección General de Sostenibilidad, informa de manera favorable, siempre que se cumplan una serie de medidas que se han incluido en este informe ambiental. Además, informa que, la finca está dentro del Sector La Serena del plan de manejo de la grulla común. Sin embargo, los cultivos leñosos no son hábitat favorable para la especie.
- La Secretaría General de Población y Desarrollo Rural, Servicio de Infraestructuras del Medio Rural, Vías Pecuarias, informa que, una vez estudiada la documentación presentada, se informa que el proyecto no afecta a ninguna de las Vías Pecuarias clasificadas en el citado término municipal.
- El Servicio de Regadíos de La Secretaría General de Población y Desarrollo Rural, informa que, una vez estudiada la documentación presentada, se informa que, la compe-



tencia de la Secretaría General de Desarrollo Rural Territorio establecida en el Decreto 3/2009, de 23 de enero, se limita a emitir un informe al organismo de cuenca obre la conveniencia o improcedencia de llevar a cabo la transformación en regadío en función de la aptitud de los suelos para su transformación en regadío así como de la posible afección a planes de actuación de la Consejería.

- El Ayuntamiento de Benquerencia de la Serena informa que, se aprecia que la actuación se ubica en suelo no urbanizable de protección agropecuaria y la actividad es compatible con este tipo de suelo, y por tanto no se considera que tenga efectos significativos de la ejecución del proyecto, que afecten al medio ambiente.
- La Dirección General de Bibliotecas, Archivos y Patrimonio Cultural informa que:
 - No se ha recibido en esta DGBAPC por parte del equipo redactor de la referida evaluación de impacto ambiental simplificada a sobre los posibles valores patrimoniales existentes en el área de afección del proyecto.
 - El estudio no contiene ninguna valoración ni análisis sobre el patrimonio cultural que pudiera verse afectado por la implantación.
 - Dado lo expuesto en los apartados anteriores, el documento de evaluación de impacto ambiental simplificada remitida no identifica posibles impactos potenciales del proyecto. Solamente en la página 38 se plasman unas frases genéricas.

Por todo ello condiciona la ejecución del proyecto al estricto cumplimiento por parte del promotor de las medidas preventivas indicadas, las cuales, se han incluido en el presente informe.

- Servicio de Ordenación y Gestión Forestal de la Dirección General de Política Forestal informa de que:
 - Los datos REDEXA indican que las parcelas se encuentran inscritas como olivar desde 2018, observándose en las ortofotos históricas ya plantada en 2019.
 - La toma de datos de los Agentes del Medio Natural (29 de marzo de 2023) indica que la parcela 4 cuenta con 32 pies de encina adultos (diámetro medio normal de 25 cm) con un estado fitosanitario regular, debido a las continuas y abusivas podas. En la misma parcela se encuentra una isla sin cultivo de olivar con 24 pies de encina (diámetro medio normal de 28 cm) que se encuentra labrada en el momento de la visita.
 - En la parcela 5 hay 39 pies de encina (diámetro medio normal de 45 cm) con igual es-



tado fitosanitario debido a podas abusivas. Existe un curso de agua estacional que se encuentra seco en el momento de la visita y en el que no se ha respetado la distancia de 5 m de servidumbre.

- La distancia entre los olivos y el tronco de las encinas es mayoritariamente inferior a 8 m.

A la vista de todo lo expuesto, consideramos que se trata de un terreno agrícola, con cultivo leñoso permanente instalado antes de la publicación del Decreto que regula los cambios de cultivo en Extremadura (DOE de 21-05-2018) y que coexiste con árboles forestales. Ambas especies deben ser respetadas de forma que se asegure la mejor producción agrícola con la conservación de las encinas. Por ello, se informa favorablemente la instalación de riego por goteo del olivar existente siempre que se cumplan las siguientes medidas incluidas en el presente informe.

3. Análisis del expediente.

Una vez analizada la documentación que obra en el expediente, y considerando las respuestas recibidas a las consultas practicadas, se realiza el siguiente análisis para determinar la necesidad de sometimiento del proyecto al procedimiento de evaluación de impacto ambiental ordinaria previsto en la subsección 1ª de la sección 2ª del capítulo VII del título I, según los criterios del anexo X, de la Ley 16/2015, de 23 de abril, de protección ambiental de la Comunidad Autónoma de Extremadura.

3.1. Características del proyecto.

El proyecto consiste, en la implantación de 33,72 ha de olivar con marco de plantación 6,5x5 m. Se establecerá un sistema de riego por goteo mediante una concesión de aguas subterráneas.

Según se desprende del análisis de las ortofotografías históricas y de la información contenida en el documento ambiental y de la información proporcionada por el agente del medio natural las plantaciones de olivar y la puesta en riego están realizadas desde al menos el año 2017.

El agua necesaria para el riego, cuantificada en una demanda anual de 68.987,2 m³/año según la documentación aportada por el promotor, proviene de siete pozos de sondeo situado en las mismas parcelas de la transformación. De los mismos pozos se extraerá además 3.011,25 m³/año para uso ganadero porcino.

Existe una pequeña balsa de capacidad 144,00 m³ (12,00x6,00x2,00 m) en la finca que

tiene la función de regular el caudal procedente de las captaciones, además de tener un pequeño remanente en caso de avería o problema puntual en el suministro.

También se construirá una caseta de 3,00x4,00 m (12,00 m²). Se trata de una pequeña edificación que se encuentra totalmente ejecutada. Esta caseta tan solo contiene el cabezal de riego y algunos insumos relacionados con la plantación, con lo cual el riesgo de daños personales sería muy bajo.

Las características cartográficas del proyecto son las siguientes, en la cual se incluyen una serie de zonas de reserva sin implantación de cultivos:

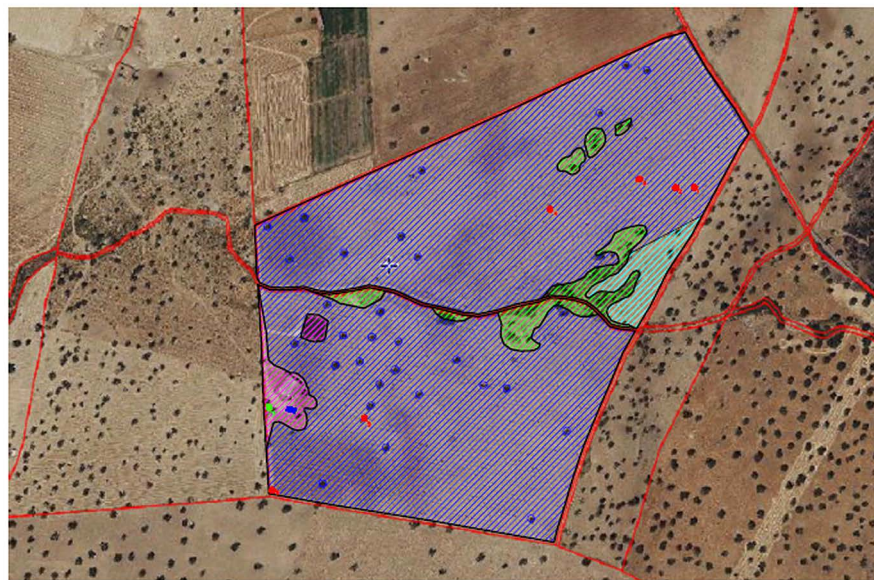

- | | |
|---|--|
| SUPERFICIE DE RIEGO TOTAL: 33,72 ha | CAPTACIONES DE SONDEO DE RIEGO |
| SUPERFICIE DE UBICACIÓN DE EXPLOTACIÓN PORCINA (INCLUYE BALSA DE PURINES E INSTALACIONES DE RIEGO (BALSA, CASETA...), 0,25 ha | CAPTACIONES DE SONDEO DE EXPLOTACIÓN PORCINA |
| ZONAS DE RESERVA (SIN IMPLANTACIÓN DE CULTIVO DEBIDO A LA ELEVADA DENSIDAD DE ENCINAS Y/O ALTO VALOR ECOLÓGICO) 1,46 ha | DIÁMETRO DE 8 m EN TORRE A TIERRA |
| TIERRAS ARABLES A MANTENER 1,04 ha | |

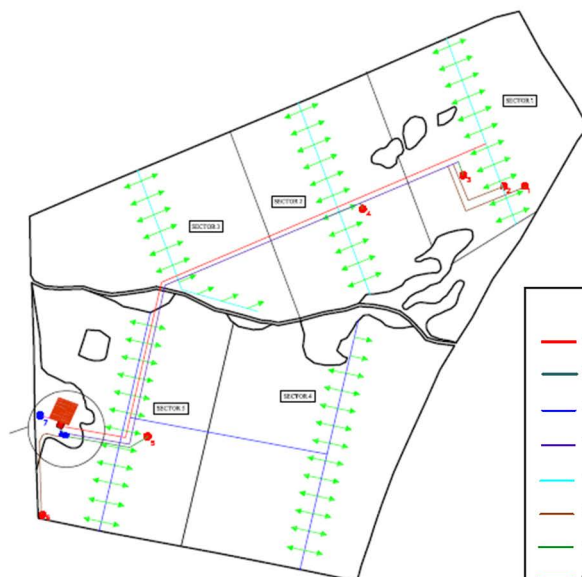

- LEYENDA**
- TUBERÍA PRINCIPAL. PVC 110 mm
 - TUBERÍA BALSA - CASETA. PVC 110 mm
 - TUBERÍA SECUNDARIA. PVC 110 mm
 - TUBERÍA A. PVC 90 mm
 - TUBERÍA SECUNDARIA. PVC 90 mm
 - TUBERÍAS PVC 63 mm (CONEXIÓN SONDEOS)
 - TUBERÍAS PVC 50 mm (CONEXIÓN SONDEOS)
 - TUBERÍAS PE 40 mm (EXPLOTACIÓN PORCINA)
 - LÍNEAS PORTAGOTEROS PEBD 20 mm



Las características de las instalaciones son las siguientes:

Pozo 1 (uso para riego)	Coordenadas (UTM Huso 29)	X: 280.496 Y: 4.283.854; polígono 2 parcela 4
	Profundidad (m)	67
	Diámetro entubado (mm)	160
	Caudal (l/s)	2,22
	Bomba (cv)	5,5
Pozo 2 (uso para riego)	Coordenadas (UTM Huso 29)	X: 280.467 Y: 4.283.808 polígono 2 parcela 4
	Profundidad (m)	67
	Diámetro entubado (mm)	160
	Caudal (l/s)	2,22
	Bomba (cv)	5,5
Pozo 3 (uso para riego)	Coordenadas (UTM Huso 29)	X: 280.410 Y: 4.283.823 polígono 2 parcela 4
	Profundidad (m)	70
	Diámetro entubado (mm)	160
	Caudal (l/s)	1,67
	Bomba (cv)	4
Pozo 4 (uso para riego)	Coordenadas (UTM Huso 29)	X: 280.269 Y: 4.283.779 polígono 2 parcela 4
	Profundidad (m)	57
	Diámetro entubado (mm)	160
	Caudal (l/s)	0,28
	Bomba (cv)	1
Pozo 5 (uso para riego)	Coordenadas (UTM Huso 29)	X: 279.970 Y: 4.283.459 polígono 2 parcela 5
	Profundidad (m)	67
	Diámetro entubado (mm)	160
	Caudal (l/s)	1
	Bomba (cv)	2



Pozo 6 (uso para riego)	Coordenadas (UTM Huso 29)	X: 279.819 Y: 4.283.350 polígono 2 parcela 5
	Profundidad (m)	80
	Diámetro entubado (mm)	160
	Caudal (l/s)	2,22
	Bomba (cv)	5,5
Pozo 7 (Uso Ganadero)	Coordenadas (UTM Huso 29)	X: 279.820 Y: 4.283.483 polígono 2 parcela 5
	Profundidad (m)	70
	Diámetro entubado (mm)	160
	Caudal (l/s)	1,38
	Bomba (cv)	2
Tuberías	Principal	PVC 110 mm
	Secundaria	PVC 90-63-50 mm
	Portagoteros	PVC 20 mm
Goteros	l/h	1,6 l/h
Otros accesorios	Caseta de riego	3,00 x 4,00 m
	Equipo de bombeo	El suministro por conexión a red eléctrica pública.
	Equipo de filtrado	Filtro de anillas con sistema de discos que limpiará de impurezas el agua procedente de los sondeos

3.2. Ubicación del proyecto.

3.2.1 Descripción del lugar.

La zona de actuación se encuentra en una tradicional de dehesas y cultivos herbáceos.

La actividad se localiza a unos 3,5 km aproximadamente de Benquerencia de la Serena (Badajoz) y a unos 5 km de Castuera (Badajoz).

Respecto a los espacios naturales protegidos, la parcela de las instalaciones no se encuentra incluida en ningún espacio de la Red de Áreas Protegidas de Extremadura.

La parcela 4 cuenta con 32 pies de encina adultos (diámetro medio normal de 25 cm). En la misma parcela se encuentra una isla sin cultivo de olivar con 24 pies de encina (diámetro medio normal de 28 cm) que se encuentra labrada. En la parcela 5 hay 39 pies de encina (diámetro medio normal de 45 cm).

Por lo demás, las plantaciones y la puesta en riego han sido ejecutados en el año 2017 por lo que la única vegetación arbustiva y herbácea se encuentra en los linderos.

3.2.2 Alternativas de ubicación.

El documento ambiental plantea alternativas de ubicación a la seleccionada, cambio de actividad o mantener los cultivos tradicionales en seco.

Finalmente, la alternativa seleccionada para la instalación de la puesta en riego de las 33,72 ha de olivar para mejorar técnica de la explotación, mejora de producción y viabilidad económica.

3.3. Características del potencial impacto.

3.3.1. Red Natura 2000 y Áreas Protegidas.

El Servicio de Conservación de la Naturaleza y Áreas Protegidas de la DGS indica que la actividad no se encuentra incluida dentro de espacios de la Red Natura 2000 ni de otras Áreas Protegidas de Extremadura.

Los valores naturales reconocidos en los Planes de Gestión de los espacios Natura 2000 y/o en la Ley 42/2007, de 13 de diciembre, del Patrimonio Natural y de la Biodiversidad son:

- Grulla común (*Grus grus*). Catalogado "De interés especial" en el Catálogo Regional de Especies Amenazadas (Decreto 37/2001, modificado por el 78/2018).

3.3.2. Sistema hidrológico y calidad de las aguas.

Por el interior de la zona de actuación discurre el cauce del arroyo del Venero, que constituye el DPH del Estado, definido en el artículo 2 del texto refundido de la Ley de Aguas (TRLA), aprobado por el Real Decreto Legislativo 1/2001, de 20 de julio. Este cauce sería cruzado por las tuberías de riego proyectadas.

El agua necesaria para el riego, cuantificada en una demanda anual de 68.987,2 m³/año según la documentación aportada por el promotor, proviene de un pozo de sondeo. De los mismos pozos se extraerá además 3.011,25 m³/año para uso ganadero porcino.

Para el riego también se usará una balsa existente en la finca la cual recibirá el agua de los pozos, pasarán a la caseta de riego y se distribuirán para el riego.

Con el cumplimiento de una serie de medidas incluidas en este informe y la correcta tramitación de las autorizaciones pertinentes ante el órgano de cuenca, la Confederación Hidrográfica del Guadiana, se considera que las alteraciones serían compatibles.

3.3.3. Suelo.

Los principales impactos ambientales generados sobre el suelo en la fase de ejecución del proyecto se producirán como consecuencia de los movimientos de tierra necesarios para llevar a cabo la ejecución de las zanjas para instalar la red de riego proyectada, sus elementos auxiliares. Por otro lado, el propio tránsito de maquinaria producirá un efecto de compactación de los horizontes superficiales del suelo. Es de esperar que estos impactos no sean de una magnitud elevada, principalmente debido a la poca pendiente que presenta la zona de actuación. Asimismo, mediante la correcta aplicación de medidas preventivas y/o correctoras para mitigar estos impactos se reducirá su magnitud de manera aceptable para el medio edáfico. En cuanto a la fase de explotación, tanto el aporte de nutrientes mediante la aportación de fertilizantes y fitosanitarios al cultivo, así como la presencia de una plantación agrícola de carácter permanente, provocarán cambios en las características físico-químicas de los suelos a largo plazo. Siguiendo las recomendaciones de los manuales de buenas prácticas agrarias, así como las normas de la condicionalidad establecidas por la Política Agraria Comunitaria, se estima que estas alteraciones podrían ser compatibles.

3.3.4. Fauna.

Los valores naturales reconocidos en los Planes de Gestión de los espacios Natura 2000 y/o en la Ley 42/2007, de 13 de diciembre, del Patrimonio Natural y de la Biodiversidad son:

- Grulla común (*Grus grus*). Catalogado "De interés especial" en el Catálogo Regional de Especies Amenazadas (Decreto 37/2001, modificado por el 78/2018).

La finca está dentro del Sector La Serena del plan de manejo de la grulla común. Sin embargo, los cultivos leñosos no son hábitat favorable para la especie, según la informa el Servicio de Conservación de la Naturaleza y Áreas Protegidas de la DGS.

En el caso de que existieran alguna afección sobre la fauna, mediante la aplicación de las medidas previstas en el informe emitido por parte del Servicio de Conservación de la Naturaleza y Áreas Protegidas de la DGS, se considera que este impacto será de carácter compatible.

3.3.5. Vegetación.

La parcela 4 cuenta con 32 pies de encina adultos (diámetro medio normal de 25 cm). En la misma parcela se encuentra una isla sin cultivo de olivar con 24 pies de encina (diámetro medio normal de 28 cm) que se encuentra labrada. En la parcela 5 hay 39 pies de encina (diámetro medio normal de 45 cm).

Por lo demás, las plantaciones y la puesta en riego han sido ejecutados en el año 2017 por lo que la única vegetación arbustiva y herbácea se encuentra en los linderos.

En el EsIA se especifica que las encinas no serán afectadas por la instalación de riego. Demás de implementar unas zonas de reserva donde no se va a implementar el riego por ser zonas de mayor densidad de encinas, evitando así su afección. En el presente informe se incluye dicha protección como medida y se adjunta plano de las mismas.

El resto de la superficie de actuación podrá ser transformada según lo proyectado, siempre y cuando se cumplan una serie de medidas de protección de la vegetación natural existente, las cuales han sido incorporadas al presente informe técnico.

También, se propondrán medidas para fomentar la aparición de cierta vegetación natural de carácter espontáneo en las lindes de la zona de actuación.

3.3.6. Paisaje.

La zona de actuación es una superficie de tierra arable con pies de encina presentes en diferentes densidades rodeada de un paisaje de dehesa.

La afección sobre el paisaje durante la fase de construcción es la producida por la presencia de la maquinaria, vehículos pesados, casetas de obras, etc. Una vez concluidas las obras esta afección desaparece.

La introducción de cultivos permanentes en regadío en la zona de actuación supone la consolidación del cambio del mosaico paisajístico que viene produciéndose y avanzado terreno en la zona y la posibilidad de aumentar la rentabilidad de estas superficies al acometer estas transformaciones. La dehesa, que es característica en los alrededores de la zona de actuación, va perdiendo terreno en pos de estas plantaciones. Con las medidas incorporadas en el presente informe técnico y en el EsIA estas modificaciones en el paisaje se verán atenuadas.

3.3.7. Calidad del aire, ruido y contaminación lumínica.

La calidad del aire se verá afectada por la emisión de partículas derivadas de los trabajos de preparación del terreno (movimientos de tierra, construcción de zanjas, transporte y carga de materiales, etc.), por gases derivados de la combustión y compuestos orgánicos volátiles derivados del uso de vehículos de obra y maquinaria, así como aumento de los



niveles sonoros. Una vez concluidas las obras esta afección desaparece. No obstante, se incorporan en este informe una serie de medidas para mitigar estos efectos en la fase de construcción.

Durante la fase de funcionamiento, los elementos que pueden originar ruidos y emisiones de partículas serán los procedentes de la maquinaria que realice las labores culturales de los cultivos y el funcionamiento de los equipos de bombeo, teniendo estos una baja incidencia sobre el entorno aplicando las correspondientes medidas preventivas y/o correctoras.

3.3.8. Patrimonio arqueológico y dominio público.

Debido a los movimientos de tierras bajo cota de rasante derivados de las obras proyectadas, es posible la aparición de elementos de interés arqueológico y/o etnográfico no detectado en superficie que pudiera verse afectado.

Para evitar posibles incidencias sobre el patrimonio arqueológico, se cumplirán todas las medidas indicadas por la Dirección General de Bibliotecas, Archivos y Patrimonio Cultural, incluidas en el presente informe.

3.3.9. Consumo de recursos y cambio climático.

La fase de construcción supondrá un efecto directo, puntual y negativo sobre el cambio climático, al generarse emisiones durante las diferentes acciones que la conforman. Tales impactos se producirán a corto plazo y si bien permanecerán de forma temporal, serán recuperables y reversibles.

Durante la fase de funcionamiento y debido a la implantación del cultivo agrícola, se generará un impacto positivo y permanente frente al cambio climático, al aumentar la vegetación fijadora de gases de efecto invernadero.

En cuanto al consumo de recursos, el principal recurso natural consumido como consecuencia de la transformación a regadío pretendida es el agua, alcanzando un consumo total previsto de 68.987,2 m³/año además de 3.011,25 m³/año para uso ganadero porcino. Dicha concesión de recursos hídricos depende de la resolución sobre la tramitación de la solicitud de concesión de aguas subterráneas.

3.3.10. Medio socioeconómico.

El impacto para este medio es positivo por la generación de empleo y de la actividad económica. Esto contribuirá a fijar población en el entorno de la explotación, que en Extremadura tiene una importancia vital.

3.3.11. Sinergias.

No se prevé la existencia de efectos sinérgicos. Con el cumplimiento de las medidas preventivas y correctoras se considera que este impacto será de carácter compatible.

3.3.12. Vulnerabilidad del proyecto. Riesgos de accidentes graves o catástrofes.

Con relación al apartado sobre la vulnerabilidad del proyecto, de conformidad con lo estipulado en la Ley 9/2018, de 5 de diciembre, por la que se modifica la Ley 21/2013, de 9 de diciembre, de evaluación ambiental, se cumplirá lo referido a la vulnerabilidad del proyecto frente a catástrofes naturales y accidentes graves del proyecto, así como las medidas para mitigar el efecto adverso significativo sobre el medio ambiente.

En conclusión, se trata de una actividad que no tiene efectos adversos significativos sobre el medio ambiente, siempre que se apliquen las medidas recogidas en el apartado 4. "Condiciones y medidas para prevenir y corregir los efectos sobre el medio ambiente.". Igualmente, el proyecto no afecta a espacios de la Red Natura 2000. Por ello, del análisis técnico se concluye que no es preciso someter el proyecto a evaluación de impacto ambiental ordinaria.

4. Condiciones y medidas para prevenir y corregir los efectos sobre el medio ambiente.

4.1. Condiciones de carácter general.

- Sólo formarán parte de la implantación de cultivos leñosos permanentes y de la transformación a regadío los terrenos señalados como "favorable" en el siguiente plano, excluyéndose de la transformación las zonas señaladas como "desfavorable", según se desprende del informe de impacto ambiental y del análisis realizado en el apartado 3 del presente informe. Si en estas zonas existen plantaciones de olivos deberán ser arrancadas.
- No se regarán los olivos situados en un radio de 8 m de las encinas existentes. Entendemos que ello supondrá una pérdida en la cosecha de estos pies, pero asumible por

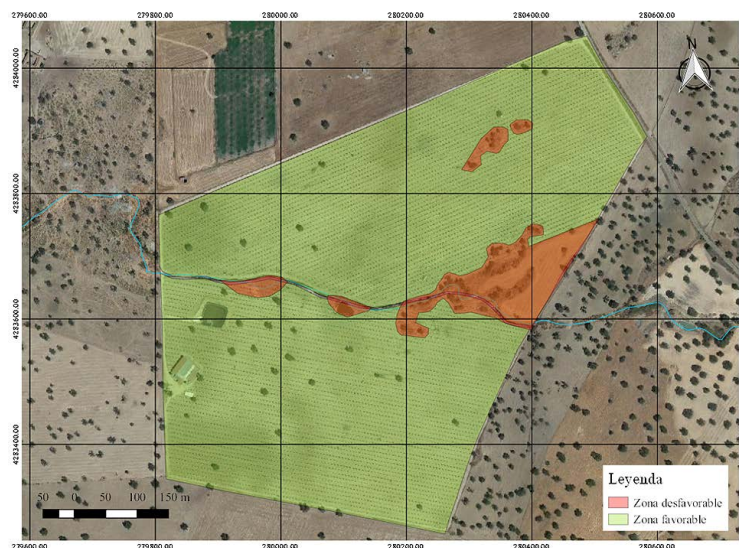

favorecer el mantenimiento de las encinas y las ventajas ambientales que su presencia conlleva. Respetando la zona de protección de las encinas que se muestra en las siguientes imágenes.

- Si se ocasionara la pérdida de algún árbol autóctono de los indicadas en las imágenes siguientes, se deberá realizar una reposición en la misma ubicación y con la misma especie forestal, asegurando su viabilidad mediante el mantenimiento correcto.
- La red y sistema de riego no afectará al sistema radical ni a la vitalidad de las encinas.
- No se realizarán movimientos de suelo ni operaciones bajo copa (gradeos profundos, subsolados...) que pongan en riesgo la supervivencia de este arbolado. Del mismo modo, los tratamientos selvícolas (podas...) futuros se harán conforme a las normas técnicas indicadas en el Decreto 134/2019, sin cortes superiores a 18 cm (de diámetro) y manteniendo una correcta conformación y equilibrio de la copa. Y en los trabajos asociados al cultivo se extremará la precaución para evitar daños a las encinas.
- El consumo hídrico será el indicado en la documentación aportada por parte del pro-

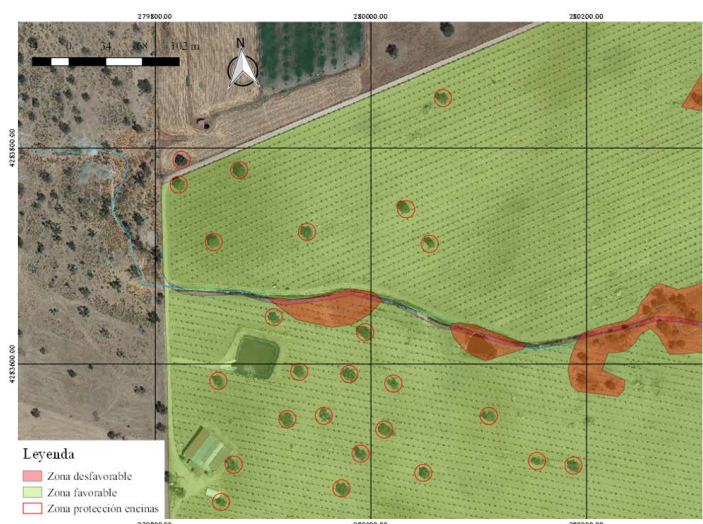
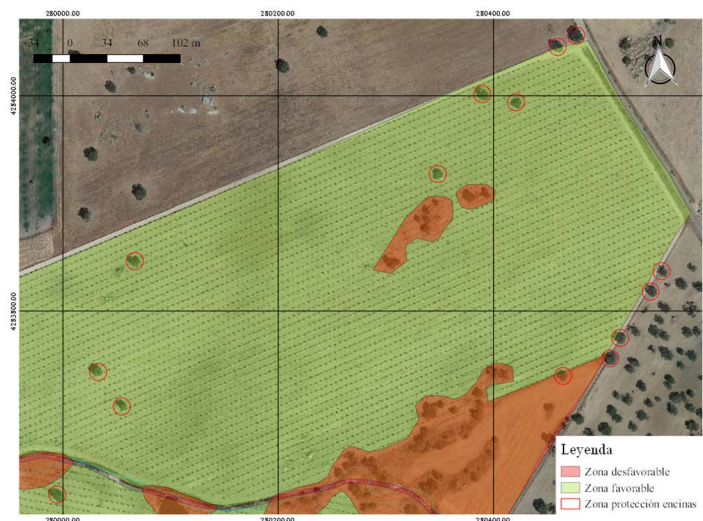

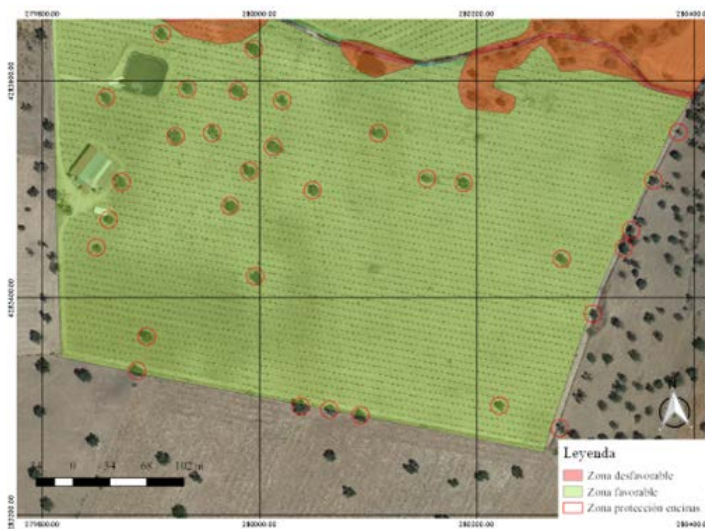

motor; 68.987,2 m³/año, para el riego de una superficie de 33,72 ha de olivar, además de los 3.011,25 m³/año para uso ganadero porcino. En cualquier caso, corresponde al organismo de cuenca competente (Confederación Hidrográfica del Guadiana) la tramitación y, en su caso, autorización de la concesión de aguas para la cantidad y uso solicitados, por lo que se estará a lo dispuesto en la correspondiente resolución sobre la tramitación de la solicitud de concesión de aguas subterráneas.

- Se deberá contar de manera previa a la fase de funcionamiento del proyecto con la correspondiente concesión administrativa de aprovechamiento de aguas públicas para riego de la Confederación Hidrográfica del Guadiana.
- Cualquier actuación que se realice en el DPH del Estado requerirá la previa autorización de la Confederación Hidrográfica del Guadiana.
- La captación será exclusivamente para aprovechamiento agrícola.
- Según lo dispuesto en la Orden ARM/1312/2009, de 20 de mayo, por la que se regulan los sistemas para realizar el control efectivo de los volúmenes de agua utilizados por los aprovechamientos de agua del dominio público hidráulico (DPH), de los retornos al citado DPH y de los vertidos al mismo, para el control del volumen derivado de las captaciones de agua del DPH, el titular del mismo queda obligado a instalar y mantener a su costa un dispositivo de medición de los volúmenes o caudales de agua captados realmente (contador o aforador).
- En todo momento se actuará conforme a las directrices contenidas en la Directiva Marco del Agua (Directiva 2000/60/CE del Parlamento Europeo y del Consejo, de 23 de octubre de 2000, por la que se establece un marco comunitario de actuación en el ámbito



de la política de aguas) y en concreto sobre los objetivos ambientales establecidos en ésta y en la correspondiente planificación hidrológica del organismo de cuenca, debiendo asegurarse su debido cumplimiento. En todo caso, se estará a lo dispuesto en la correspondiente resolución sobre la tramitación de la solicitud de concesión de aguas subterráneas.

- Cualquier actuación que se realice en el DPH requiere autorización administrativa previa, que, en este caso, se tramitará conjuntamente con la oportuna concesión de aguas públicas.
- En ningún caso se autorizará dentro del DPH la construcción, montaje o ubicación de instalaciones destinadas a albergar personas, aunque sea con carácter provisional o temporal, de acuerdo con lo establecido en el artículo 51.3 del Reglamento del DPH.
- En todo momento deberá estar regulada la explotación del acuífero para que en ningún caso pueda agotarse o no quede caudal ecológico durante la explotación o una vez finalizada la extracción.
- Los restos y residuos de los trabajos, cuando supongan riesgos para la propagación de incendios, deberán ser eliminados en la misma campaña, no dejando combustible en la época de riesgos de incendios marcada en la orden anual del Plan INFOEX.
- Se respetarán las áreas con vegetación natural y la presente en las lindes entre las parcelas, los cauces y charcas (aunque sean temporales), los afloramientos rocosos, los muros de piedra y los manantiales.
- No se abandonarán basuras no biodegradables en el campo. Todos los residuos se gestionarán conforme a la legislación sectorial.
- Si durante la realización de las actividades o durante la fase de funcionamiento se detectara la presencia o molestias a alguna especie incluida en el Catálogo de Especies Amenazadas de Extremadura (Decreto 37/2001; DOE n.º 30, de 13 de marzo de 2001) que pudiera verse afectada por los mismos, se estará a lo dispuesto por los Agentes del Medio Natural y/o técnicos de la Dirección General de Sostenibilidad, previa comunicación de tal circunstancia.
- No podrán verse afectados los elementos estructurales del paisaje agrario de interés para la biodiversidad (linderos de piedra y de vegetación, muros de piedra, majanos, regatos, fuentes, pilones, charcas, afloramientos rocosos, etc.).
- Los residuos producidos se gestionarán por gestor autorizado conforme a Ley 7/2022,

de 8 de abril, de residuos y suelos contaminados para una economía circular. Deberán habilitarse las correspondientes áreas de almacenamiento de los residuos en función de su tipología, clasificación y compatibilidad.

- Deberá aplicarse toda la normativa relativa a ruidos tanto en fase de construcción como de explotación. Se cumplirá la normativa al respecto, entre las cuales se encuentran el Decreto 19/1997, de 4 de febrero, de Reglamentación de Ruidos y Vibraciones de Extremadura y la Ley 37/2003, de 17 de noviembre, del Ruido.
- Dada la extensión de la futura obra y de cara a caracterizar posibles afecciones del proyecto sobre el patrimonio o arqueológico no detectado en superficie que pudiera verse afectado durante el transcurso de las obras, se deberán llevar a cabo las siguientes medidas preventivas:
 - Realización de una prospección arqueológica superficial con carácter intensivo por equipo técnico especializado en toda la superficie de las parcelas afectadas, así como en áreas de servidumbres, zonas de paso para maquinaria, acopios y préstamos para localizar, delimitar y caracterizar los yacimientos arqueológicos, paleontológicos o elementos etnográficos que pudieran localizarse a tenor de estos trabajos, siguiendo los criterios metodológicos estipulados a tales efectos. La finalidad de estas actuaciones previas será determinar con el mayor rigor posible la afección del proyecto respecto a los elementos patrimoniales detectados.
 - Una vez realizada esta prospección arqueológica será remitido informe técnico preceptivo a la Dirección General de Bibliotecas, Archivos y Patrimonio Cultural con copia, en su caso, al organismo que tuviera delegada esas competencias en función del ámbito de actuación de la actividad. En el caso de que estos trabajos confirmaran la existencia de restos arqueológicos que pudieran verse afectados por las actuaciones derivadas del proyecto de referencia, el informe incluirá obligatoriamente una primera aproximación cronocultural de los restos localizados y se definirá la extensión máxima del yacimiento en superficie.
 - Una vez recibido el informe señalado en el apartado anterior, se cursará, si procede, visita de evaluación con carácter previo y con posterioridad se emitirá el preceptivo documento de viabilidad con indicación de los criterios técnicos y metodológicos que deberán adoptarse por el promotor para el correcto desarrollo de la actividad propuesta.
 - En virtud de asegurar la transferencia social del conocimiento desprendido tras la puesta en marcha del programa de medidas preventivas y correctoras establecidas en aras de mitigar cualquier impacto que el proyecto de referencia pudiese provocar sobre el patrimonio histórico y arqueológico, el promotor del proyecto deberá asumir el desarrollo

de cuántas acciones encaminadas a la difusión, divulgación y socialización del conocimiento se consideren oportunas a juicio de la Dirección General de Bibliotecas, Archivos y Patrimonio Cultural a partir de las características que presenten las actuaciones arqueológicas autorizadas. En el caso de implementarse medidas destinadas a tales fines, éstas, aparecerán recogidas en los correspondientes informes de viabilidad arqueológica emitidos tras la ejecución del programa de medidas preventivas vinculadas al proyecto en trámite.

– Se contactará con el Coordinador de los Agentes del Medio Natural de la UTV 5 (coordinacionutv5@juntaex.es) antes del inicio de las obras, quien comprobará el cumplimiento del condicionado ambiental, así como las posibles afecciones no contempladas. La conclusión de los trabajos se comunicará igualmente al Coordinador de los Agentes del Medio Natural de la zona, con el fin de comprobar que se han realizado conforme a las condiciones técnicas establecidas.

- Deberán cumplirse la totalidad de las directrices y medidas indicadas en la documentación ambiental presentada, a excepción de aquellas que contradigan el presente informe.
- En el caso de que cambien las condiciones del aprovechamiento de aguas subterráneas o se aumente la superficie de regadío se deberá solicitar el inicio de una nueva evaluación de impacto ambiental o, en su caso, la modificación de las condiciones del presente informe si éste continúa estando vigente.
- El incumplimiento de las medidas establecidas en el presente informe podrá ser constitutivo de infracción administrativa de las previstas en la Ley 16/2015, de 23 de abril, de protección ambiental de la Comunidad Autónoma de Extremadura.
- El Servicio de Prevención, Calidad Ambiental y Cambio Climático, en cumplimiento de la Ley 16/2015, de 23 de abril, de protección ambiental de la Comunidad Autónoma de Extremadura, podrá exigir la adopción de nuevas medidas preventivas, protectoras, correctoras o complementarias, al objeto de evitar o minimizar posibles impactos no detectados ni contemplados en el presente informe.
- Cualquier incidencia ambiental destacada deberá ser comunicada a la autoridad ambiental a la mayor brevedad posible, emitiendo un informe extraordinario con la descripción de la misma, de las medidas correctoras aplicadas y de los resultados finales observados.

4.2. Medidas en la fase de construcción.



- Los elementos que se utilicen en la construcción de la caseta de riego deberán integrarse en el paisaje y asemejarse a los del entorno. Se evitarán los elementos metálicos y reflectantes en el exterior de la construcción. Se seguirá el modelo de las construcciones tradicionales de la comarca.
- El movimiento de tierras será el mínimo imprescindible. Éstos se limitarán a la zona de obras, estando prohibida la realización de cualquier tipo de desbroces, decapados, nivelaciones y compactaciones fuera de la zona de actuación. Una vez finalizados los sondeos se deberán restituir los terrenos.
- Al finalizar los trabajos se deberá proceder a la retirada de cualquier material no biodegradable, contaminante o perjudicial para la fauna de la zona, los cuales serán almacenados en condiciones adecuadas de higiene y seguridad mientras se encuentren en su poder y entregados a un gestor autorizado para su adecuado tratamiento.
- La instalaciones de la maquinaria susceptible de la generación de molestias por ruidos y vibraciones, deberá cuidarse en su ejecución, con actuación a las posibles molestias que pudieran derivarse de su funcionamiento mediante la utilización de elementos antivibratorios y potenciación expresa del aislamiento acústico, en caso necesario, en el entorno de ubicación de la misma, de forma que las posibles transmisiones a lo locales y los espacios colindantes, sean inferiores a los límites máximos admisibles según la normativa vigente.
- Se procederá a la señalización y balizado de los terrenos afectados por las obras, al objeto de evitar posibles afecciones a terrenos ajenos al área de ocupación del proyecto.
- Se realizarán los mínimos movimientos de tierras posibles y se dispondrán las medidas necesarias para evitar procesos erosivos. En el caso de las excavaciones de las zanjas para instalar la red de riego, se reutilizará la tierra extraída para su posterior relleno y en el caso de existir sobrantes se esparcirán de manera regular en las inmediaciones.
- Se realizará una inspección visual de las obras de excavación de manera diaria, para asegurarse de que ningún pequeño animal ha podido caer dentro de ellas. A este respecto, se pueden instalar tabloneros provisionales a modo de rampa de escape que se irán retirando según vayan avanzando las obras o contarán con algún otro sistema de escape adecuado.
- En cuanto a las tierras y piedras de excavación, en cumplimiento del principio de jerarquía en la gestión de residuos, se deberá priorizar su reutilización en la propia obra, y si ello no fuera posible se deberán valorizar mediante su uso en restauración, acondicionamiento o relleno, evitando en todo caso su eliminación en vertedero. En este sentido,

se deberá cumplir lo establecido en la Orden APM/1007/2017, de 10 de octubre, sobre normas generales de valorización de materiales naturales excavados para su utilización en operaciones de relleno y obras distintas a aquéllas en las que se generaron, así como contar con las autorizaciones e informes ambientales correspondientes en caso de ser necesario.

- Si como consecuencia de los movimientos de tierra necesarios para la instalación del sistema de riego se produjeran acúmulos de materiales terrosos o piedras, se deberán extender de manera uniforme por el terreno de la explotación, sin formar montones o acúmulos que modifiquen la fisiografía natural del terreno. No se podrá realizar ningún movimiento de tierra que modifique la orografía natural del terreno. No se realizarán explanaciones, desmontes, bancales, etc.
- Para reducir la compactación del suelo, la maquinaria no circulará fuera de los caminos cuando el terreno circunstancialmente se encuentre cargado con exceso de agua.
- Uno de los principales impactos ambientales suele provocarse en las zonas de acopios de material o de préstamos, así como por otras obras puntuales no reflejadas en el proyecto y zonas de tránsito de caminos y maquinaria. Todas las zonas de préstamos, acopios, parques de maquinaria y obras auxiliares deberán contar con las autorizaciones e informes ambientales correspondientes en caso de ser necesario.
- Se restituirá la totalidad de los terrenos afectados por las obras, así como sus zonas e infraestructuras anexas, debiendo adoptar medidas de integración al respecto, así como evitando la aparición de fenómenos erosivos o pérdidas de suelo. No deberán quedar, bajo ningún concepto, acúmulos de materiales, como plásticos, hormigón, tierras, etc., debiendo proceder a depositarlos según la legislación correspondiente. La totalidad de las infraestructuras e instalaciones quedarán integradas en el entorno.
- Se controlará la emisión de gases contaminantes de los vehículos y maquinaria con su continua puesta a punto, así como la generación de ruidos.
- Todas las maniobras de mantenimiento de la maquinaria se realizarán en instalaciones adecuadas para ello (cambios de aceite, lavados, etc.), evitando los posibles vertidos accidentales al medio. Los aceites usados y residuos peligrosos que pueda generar la maquinaria de la obra se recogerán y almacenarán en recipientes adecuados para su evacuación y tratamiento por gestor autorizado.
- En todo caso, si existiera, el cerramiento perimetral de las plantaciones, deberá ajustarse a lo establecido en el Decreto 226/2013, de 3 de diciembre, por el que se regulan las condiciones para la instalación, modificación y reposición de los cerramientos cinegéticos y no cinegéticos en la Comunidad Autónoma de Extremadura, solicitando en su

caso la autorización correspondiente.

- Los residuos de construcción y demolición (RCD) que se generen durante la ejecución del proyecto, se deberán separar adecuadamente y entregar a una planta de reciclaje autorizada para su tratamiento, cumpliendo en todo caso lo establecido en el Real Decreto 105/2008, de 1 de febrero, por el que se regula la producción y gestión de los residuos de construcción y demolición, y en el Decreto 20/2011, de 25 de febrero, por el que se establece el régimen jurídico de la producción, posesión y gestión de los residuos de construcción y demolición en la Comunidad Autónoma de Extremadura.

4.3. Medidas en la fase de explotación.

- Se llevará a cabo un uso eficiente y racional del recurso hídrico solicitado, en función de las necesidades reales del cultivo y las condiciones meteorológicas en cada campaña de riego.
- Se aconseja el fomento de técnicas de agricultura ecológica, evitando la siega química con herbicida, procurando el mantenimiento de la cubierta vegetal entre calles y ser eliminada mediante desbrozadoras con roza al aire (desbrozadora manual o mecánica acoplada a la toma de fuerza de un tractor), para reducir el riesgo de erosión y pérdida de suelo, ventaja que permite que las especies herbáceas anuales que crecen antes de que el suelo sea labrado, suponer un recurso para algunas especies fitófagas; y por otra parte la conservación de estos ecosistemas antrópicos precisa de la continuidad de la intervención humana sobre el territorio, siempre de manera sostenible.
- El entorno de los cultivos se mantendrá siempre limpio de residuos, retirando restos de tubos, recipientes, etc. que pudiesen deteriorar el entorno. No realizar vertidos de carburantes, lubricantes, etc. de la maquinaria agrícola utilizada.
- En aquellas operaciones en las que se generen restos vegetales (podas, desbroces, etc.), se atenderá a lo dispuesto en la Ley 7/2022, de 8 de abril, de residuos y suelos contaminados para una economía circular. En este sentido, con carácter general, no está permitida la quema de residuos vegetales generados en el entorno agrario, priorizando su reciclado mediante el tratamiento biológico de la materia orgánica. Únicamente podrá permitirse la quema de estos residuos con carácter excepcional, y siempre y cuando cuenten con la correspondiente autorización individualizada que permita dicha quema.
- Se recomienda que el equipo de bombeo para la extracción y aprovechamiento de aguas sea de “energía limpia”, es decir, mediante la instalación de placas solares y no por motores de combustión que puedan generar contaminación de aceites o combustibles a la capa freática, así como de gases nocivos a la atmósfera, tal como se refleja



en el proyecto. Si en algún momento se tuviera que recurrir a grupos electrógenos de combustión para el funcionamiento de los sistemas de bombeo, se adoptarán medidas encaminadas a reducir los ruidos procedentes del mismo. El ruido exterior de los motores deberá ser acorde con lo establecido en el Decreto 19/1997, de 4 de febrero, de Reglamentación de Ruidos y Vibraciones, por lo que estos grupos electrógenos deberán estar ubicados dentro de casetas insonorizadas al efecto, y éstas se adecuarán al entorno rural, mediante el empleo de colores y materiales propios de la zona (sin estructuras metálicas con acabados brillantes y/o galvanizados, pintándose en su caso de colores discretos, verde carruaje o marrón oscuro y si existiera caseta de riego con enfoscado de colores ocres o albero y cubiertas de color rojo o verde oscuro no brillante).

- Referente al uso de productos fitosanitarios, y dado que las parcelas están incluidas en zona de protección, de acuerdo con el anexo III del Real Decreto 1311/2012, de 14 de septiembre, por el que se establece el marco de actuación para conseguir un uso sostenible de los productos fitosanitarios y la Orden APA/326/2007, de 9 de febrero, por la que se establecen las obligaciones de los titulares de explotaciones agrícolas y forestales en materia de registro de la información sobre el uso de productos fitosanitarios, se aprobó en el Comité Fitosanitario Nacional del 18 de diciembre de 2013 un modelo de cuaderno de explotación que recopila la información que las explotaciones deben mantener registrada para cumplir las exigencias normativas sobre el uso de productos fitosanitarios. Además, y según lo estipulado en el artículo 10.3 y 11.2 del mismo real decreto, debido a la dimensión de la explotación, deberá contar de forma obligatoria con un asesor que cumpla con los requisitos establecidos en el artículo 13.2 del citado. Por otro lado, el artículo 37 establece las exigencias para la mezcla de productos en campo, también de obligado cumplimiento. Deberán seguirse todas las demás instrucciones del citado real decreto, especialmente en lo relativo a la gestión de plagas, a la protección del medio acuático y el agua potable, a la reducción del riesgo en zonas específicas, y a la manipulación y almacenamiento de productos, sus restos y envases de los mismos.
- Los envases vacíos de los productos fitosanitarios se consideran residuos peligrosos, debiendo ser retirados y tratados adecuadamente, por lo que una vez enjuagados adecuadamente aprovechando al máximo el producto se retirará en su cooperativa o centro de compra de los productos dentro de algún sistema de recogida de envases vacíos. En ningún caso serán quemados, enterrados, depositados en contenedores urbanos o abandonados por el campo.
- Se deberá proceder a la retirada de cualquier residuo no biodegradable generado por la maquinaria u operarios, los cuales serán gestionados según las disposiciones establecidas en la Ley 7/2022, de 8 de abril, de residuos y suelos contaminados para una economía circular.



- Para reducir la compactación del suelo, la maquinaria no circulará fuera de los caminos cuando el terreno circunstancialmente se encuentre cargado con exceso de agua.
- Todas las maniobras de mantenimiento de la maquinaria se realizarán en instalaciones adecuadas para ello (cambios de aceite, lavados, etc.), evitando los posibles vertidos accidentales al medio. Los aceites usados y residuos peligrosos que pueda generar la maquinaria de la explotación se recogerán y almacenarán en recipientes adecuados para su evacuación y tratamiento por gestor autorizado. En todo caso se cumplirá toda la normativa relativa a residuos.
- Para minimizar la emisión de contaminantes y ruidos a la atmósfera la maquinaria debe estar puesta a punto en cuanto a los procesos responsables de sus emisiones, cumpliendo lo dispuesto en el Real Decreto 212/2002, de 22 de febrero, por el que se regulan las emisiones sonoras en el entorno debidas a determinadas máquinas de uso al aire libre.

4.4. Programa de vigilancia y seguimiento ambiental.

- El promotor deberá confeccionar un programa de vigilancia y seguimiento ambiental, con el fin de asegurar el cumplimiento de las condiciones establecidas en el informe de impacto ambiental. Dicho programa de vigilancia y seguimiento ambiental deberá ser remitido a la finalización de las obras a la DGS y deberá recoger al menos, el siguiente contenido:
 - La correcta aplicación de las medidas preventivas, correctoras y protectoras incorporadas en el presente informe de impacto ambiental.
 - Las posibles incidencias en relación con la fauna y la flora.
- El promotor deberá confeccionar un informe anual sobre el seguimiento de las medidas incluidas en el informe de impacto ambiental, dentro del ámbito del programa de vigilancia y seguimiento ambiental.
- En base al resultado de estos informes se podrán exigir medidas correctoras adicionales para corregir las posibles deficiencias detectadas, así como otros aspectos relacionados con el seguimiento ambiental no recogidos inicialmente.

Teniendo en cuenta todo ello, así como la no afección del proyecto a espacios de la Red Natura 2000, esta Dirección General de Sostenibilidad, a propuesta del Servicio de Prevención, Calidad Ambiental y Cambio Climático, resuelve, de acuerdo con la evaluación de impacto ambiental simplificada practicada conforme a lo previsto en la subsección 2.ª de la sección 2.ª del capítulo VII del título I, tras el análisis realizado con los criterios del anexo X de la Ley 16/2015, de 23 de abril, de protección ambiental de la Comunidad Autónoma de Ex-



tremadura, que no es previsible que el proyecto de "Concesión de aguas subterráneas para transformación en riego por goteo de 33,72 ha de olivar y abastecimiento de explotación ganadera", en la finca Dehesa Moruna del término municipal de Benquerencia de la Serena, cuyo promotor es Benito Ruiz González, vaya a producir impactos adversos significativos sobre el medio ambiente, por lo que no se considera necesario someter el proyecto al procedimiento de evaluación de impacto ambiental ordinaria.

El informe de impacto ambiental perderá su vigencia y cesará en la producción de los efectos que le son propios si, una vez publicado en el Diario Oficial de Extremadura, no se hubiera procedido a la autorización del proyecto en el plazo de cuatro años desde su publicación.

Su condicionado podrá ser objeto de revisión y actualización por parte del órgano ambiental cuando:

- Se produzca la entrada en vigor de nueva normativa que incida sustancialmente en el cumplimiento de las condiciones fijadas en el mismo.
- Cuando durante el seguimiento del cumplimiento del mismo se detecte que las medidas preventivas, correctoras o compensatorias son insuficientes, innecesarias o ineficaces.

De conformidad con lo dispuesto en el artículo 76.6 de la Ley 16/2015, de 23 de abril, de protección ambiental de la Comunidad Autónoma de Extremadura, el Informe de Impacto Ambiental no será objeto de recurso alguno, sin perjuicio de los que, en su caso, procedan en vía administrativa o judicial frente al acto, en su caso, de autorización del proyecto.

El informe de impacto ambiental será objeto de publicación en el Diario Oficial de Extremadura y en la página web de la Consejería para la Transición Ecológica y Sostenibilidad (<http://extremambiente.gobex.es/>).

El presente informe de impacto ambiental se emite a los solos efectos ambientales y en virtud de la legislación específica vigente, sin perjuicio de aquellas otras autorizaciones sectoriales o licencias que sean necesarias para la ejecución del proyecto.

Mérida, 21 de julio de 2023.

El Director General de Sostenibilidad,
JESÚS MORENO PÉREZ

