



[S U M A R I O]

III

OTRAS RESOLUCIONES

Consejería de Presidencia, Interior y Diálogo Social

Convenios. Resolución de 31 de julio de 2023, de la Secretaría General, por la que se da publicidad a la Adenda al Convenio suscrito el 21 de octubre de 2022 entre la Consejería de Movilidad, Transporte y Vivienda de la Junta de Extremadura y el Excmo. Ayuntamiento de Arroyo de San Serván sobre concesión directa de una subvención para la financiación de las obras contenidas en el proyecto de "Mejora de la movilidad (accesibilidad y conexión peatonal e instalaciones de nueva zona verde y vial) en Arroyo de San Serván (Badajoz)". 46924

Consejería de Agricultura, Ganadería y Desarrollo Sostenible

Impacto ambiental. Resolución de 31 de julio de 2023, de la Dirección General de Sostenibilidad, por la que se formula declaración de impacto ambiental del proyecto de explotación porcina de producción intensiva, en el término municipal de La Roca de la Sierra, cuya promotora es Piensos Costa, SA. Expte.: IA22/1343..... 46929

Desarrollo rural. Ayudas. Extracto de Modificación de 11.ª convocatoria pública de ayudas bajo metodología Leader en el periodo 2014-2020 en Monfragüe y su entorno, en referencia a inversiones en servicios básicos para la economía y la población rural por el que se da publicidad a la ampliación de plazo..... 46957



Desarrollo rural. Ayudas. Extracto de Modificación de 11.ª convocatoria pública de ayudas bajo metodología Leader en el periodo 2014-2020 en Monfragüe y su entorno, en referencia a mantenimiento, recuperación y rehabilitación del patrimonio rural. **46959**

Desarrollo rural. Ayudas. Extracto de Modificación de 11.ª convocatoria pública de ayudas bajo metodología Leader en el periodo 2014-2020 en Monfragüe y su entorno, en referencia al apoyo a la innovación social, la gobernanza multinivel y la dinamización social y económica. **46961**

Servicio Extremeño de Salud

Relaciones de puestos de trabajo. Resolución de 1 de agosto de 2023, de la Dirección Gerencia, por la que se modifica puntualmente la relación de puestos de trabajo de personal funcionario de las escalas facultativas y técnicas sanitarias integrados en el Organismo Autónomo. **46963**

V

ANUNCIOS

Consejería de Agricultura, Ganadería y Desarrollo Sostenible

Notificaciones. Anuncio de 2 de agosto de 2023 sobre notificación por publicación de trámite de audiencia y sobre publicación de formalización del Acuerdo de Colaboración del procedimiento de ayudas para el desarrollo sostenible en Áreas Protegidas, en zonas de reproducción de especies protegidas o en hábitat importante correspondiente a la convocatoria establecida en el Decreto 115/2022, de 31 de agosto, por el que se establecen las bases reguladoras de la concesión de ayudas para el desarrollo sostenible en Áreas Protegidas, en zonas de reproducción de especies protegidas o en hábitat importante, en la Comunidad Autónoma de Extremadura incluidas en el instrumento de recuperación de la UE para hacer frente al impacto de la crisis COVID-19 y única convocatoria. **46966**

Ayuntamiento de Esparragalejo

Información pública. Anuncio de 31 de julio de 2023 sobre aprobación inicial de la modificación n.º 11 de las Normas Subsidiarias de Planeamiento Municipal. **46970**

Particulares

Cooperativas. Anuncio de 3 de agosto de 2023 sobre transformación de ROGRASA, Sociedad Cooperativa en Sociedad de Responsabilidad Limitada. **46971**

**III****OTRAS RESOLUCIONES****CONSEJERÍA DE PRESIDENCIA, INTERIOR Y DIÁLOGO SOCIAL**

RESOLUCIÓN de 31 de julio de 2023, de la Secretaría General, por la que se da publicidad a la Adenda al Convenio suscrito el 21 de octubre de 2022 entre la Consejería de Movilidad, Transporte y Vivienda de la Junta de Extremadura y el Excmo. Ayuntamiento de Arroyo de San Serván sobre concesión directa de una subvención para la financiación de las obras contenidas en el proyecto de "Mejora de la movilidad (accesibilidad y conexión peatonal e instalaciones de nueva zona verde y vial) en Arroyo de San Serván (Badajoz)". (2023062948)

Habiéndose firmado el día 26 de mayo de 2023, la Adenda al Convenio suscrito el 21 de octubre de 2022 entre la Consejería de Movilidad, Transporte y Vivienda de la Junta de Extremadura y el Excmo. Ayuntamiento de Arroyo de San Serván sobre concesión directa de una subvención para la financiación de las obras contenidas en el proyecto de "Mejora de la movilidad (accesibilidad y conexión peatonal e instalaciones de nueva zona verde y vial) en Arroyo de San Serván (Badajoz)", de conformidad con lo previsto en el artículo 8 del Decreto 217/2013, de 19 de noviembre, por el que se regula el Registro General de Convenios de la Administración de la Comunidad Autónoma de Extremadura,

RESUELVO:

La publicación en el Diario Oficial de Extremadura de la adenda que figura como anexo de la presente resolución.

Mérida, 31 de julio de 2023.

La Secretaria General,
PA, Resolución de 01/03/2021,
DOE n.º 43, de 4 de marzo de 2021,
La Jefa de Servicio de Legislación y
Documentación,
M.ª MERCEDES ARGUETA MILLÁN



ADENDA AL CONVENIO SUSCRITO EL 21 DE OCTUBRE DE 2022 ENTRE LA CONSEJERÍA DE MOVILIDAD, TRANSPORTE Y VIVIENDA DE LA JUNTA DE EXTREMADURA Y EL EXCMO. AYUNTAMIENTO DE ARROYO DE SAN SERVÁN SOBRE CONCESIÓN DIRECTA DE UNA SUBVENCIÓN PARA LA FINANCIACIÓN DE LAS OBRAS CONTENIDAS EN EL PROYECTO DE "MEJORA DE LA MOVILIDAD (ACCESIBILIDAD Y CONEXIÓN PEATONAL E INSTALACIONES DE NUEVA ZONA VERDE Y VIAL) EN ARROYO DE SAN SERVÁN (BADAJOZ)".

Mérida, 26 de mayo de 2023.

REUNIDOS

De una parte, D. José Luis Andrade Piñana, Director General de Movilidad e Infraestructuras Viarias de la Consejería de Movilidad, Transporte y Vivienda, en virtud del nombramiento efectuado por Decreto 124/2019, de 2 de agosto, (DOE núm. 151, de 6 de agosto), de conformidad con lo establecido en el Decreto 167/2019, de 29 de octubre, por el que se establece la estructura orgánica de la Consejería de Movilidad, Transporte y Vivienda (DOE núm. 214, de 6 de noviembre), y en la Resolución de 13 de mayo de 2020, de la Secretaría General, por la que se delega el ejercicio de competencias en materia de subvenciones (DOE núm. 92, de 14 de mayo), dictada en el ejercicio de las facultades que le atribuye el artículo 9.1 de la Ley 6/2011, de 23 de marzo, de Subvenciones de la Comunidad Autónoma de Extremadura, en la redacción dada por la Ley 8/2019, de 5 de abril, para una Administración más ágil en la Comunidad Autónoma de Extremadura.

De otra parte, D. Eugenio Moreno Izaguirre, Alcalde-Presidente del Ayuntamiento de Arroyo de San Serván, cargo para el que fue elegido con fecha de 15 de junio de 2019, actuando en virtud de las atribuciones que les confiere el artículo 21.1.b) de la Ley 7/1985 de 2 de abril, Reguladora de las Bases de Régimen Local y el artículo 41 del Real Decreto 2568/1986, de 28 de noviembre, por el que se aprueba el Reglamento de Organización, Funcionamiento y Régimen Jurídico de las Entidades Locales, y con facultades para este acto, según se desprende del Acuerdo adoptado en Pleno de sesión extraordinaria de 12 de mayo de 2023.

En el ejercicio de las facultades propias de sus cargos, las partes se reconocen recíprocamente capacidad legal necesaria para suscribir la presente Adenda, y a tal efecto,

EXPONEN

Primero. Con fecha 21 de octubre de 2022 se firmó el Convenio entre la Consejería de Movilidad, Transporte y Vivienda de la Junta de Extremadura y el Excmo. Ayuntamiento de Arroyo de San Serván sobre concesión directa de una subvención para la financiación de las obras contenidas en el proyecto de "Mejora de la movilidad (accesibilidad y conexión peatonal e



instalaciones de nueva zona verde y vial) en Arroyo de San Serván (Badajoz)", publicado en el DOE núm. 226, de 24 de noviembre de 2022.

Segundo. En el apartado A) de la estipulación cuarta del Convenio, relativa al "pago de la subvención", se dispuso que esta se hiciera efectiva de la siguiente forma:

- La cantidad de 200.000,00 € prevista para la anualidad de 2022, se realizaría en dos pagos, un primer pago de 146.149,00 € a la firma del presente Convenio, previa acreditación documental, gráfica y suficiente de la instalación de los medios de publicidad de la inversión a los que se hace referencia en la estipulación séptima; y un segundo pago de 53.851,00 € una vez justificado el importe aportado por la Consejería en el primer pago.
- Y la cantidad de 92.298,00 € prevista para la anualidad de 2023, se abonaría en un único pago, una vez justificados los gastos por importe correspondiente al segundo pago efectuado en año 2022 de 53.851,00 €, así como la cuantía a abonar en 2023 por importe de 92.298,00 €; esto es, 146.149, 00 €.

Esta última justificación se acordó que debería ser presentada antes de la finalización del plazo de vigencia del Convenio, establecida para el día 31 de mayo de 2023.

Tercero. A su vez, en la estipulación octava del Convenio, "vigencia", se acordó que "la vigencia y plena efectividad del Convenio se extendía desde la fecha de su suscripción (21 de octubre de 2022), hasta la finalización del plazo de justificación final la obra subvencionada, fijada para el día 31 de mayo de 2023".

Cuarto. El apartado h) del artículo 49 de la Ley 40/2015, de 1 de octubre, de Régimen Jurídico del Sector Público, relativo al "contenido de los convenios", en cuanto al "plazo de vigencia del convenio" establece que:

- "1.º Los convenios deberán tener una duración determinada, que no podrá ser superior a cuatro años, salvo que normativamente se prevea un plazo superior.
- 2.º En cualquier momento antes de la finalización del plazo previsto en el apartado anterior, los firmantes del convenio podrán acordar unánimemente su prórroga por un periodo de hasta cuatro años adicionales o su extinción".

Quinto. Con fecha de 25 de mayo de 2023, el Excmo. Ayuntamiento solicita una prórroga del Convenio, debido, según se manifiesta a la existencia de circunstancias sobrevenidas que expone en su solicitud, acordando unánimemente las partes, en consecuencia, llevar a cabo la ampliación del plazo de vigencia y de la justificación económica del Convenio por el periodo adicional que se establece en las estipulaciones siguientes.



Por cuanto antecede, ambas partes estiman necesaria la suscripción de la presente Adenda al Convenio inicialmente suscrito, de conformidad con las siguientes,

ESTIPULACIONES

Primera. Se modifica el apartado A) de la estipulación cuarta del Convenio, relativa al "pago de la subvención" de la anualidad de 2023, al que se le da nueva redacción con el siguiente tenor:

- "Anualidad 2023: (92.298,00 €):

El importe previsto para la anualidad de 2023, se realizará en un único pago por importe de noventa y dos mil doscientos noventa y ocho euros (92.298,00 €), una vez justificados los gastos por importe correspondiente al segundo pago efectuado en la anualidad de 2022 de 53.851,00 €. Esta justificación deberá ser presentada en la Dirección General de Movilidad e Infraestructuras Viarias antes del 31 de octubre de 2023.

La justificación del único pago previsto para la anualidad de 2023 se deberá realizar antes de la finalización del plazo de vigencia del Convenio.

Segunda. Se modifica el apartado B) de la estipulación cuarta del Convenio, relativa a la "justificación", al que se le da nueva redacción con el siguiente tenor:

- B) "Justificación.

Las justificaciones se realizarán según lo previsto en el artículo 35 de la Ley de 6/2011, de 23 de marzo, de Subvenciones de la Comunidad Autónoma de Extremadura y conforme a las siguientes instrucciones:

- En cada justificación el Ayuntamiento de Arroyo de San Serván presentará certificación por órgano competente, en la que se harán constar tanto los gastos y pagos realizados, como el cumplimiento de la finalidad para la que se concede la subvención, conforme al Anexo II.
- En cada justificación se acompañarán las facturas y certificaciones de obra, así como los documentos bancarios justificativos del pago de las mismas.
- En la justificación final, además de las facturas y certificaciones de obra, así como los documentos bancarios justificativos del pago de las mismas, se presentará una copia del Acta de recepción de la obra.



Si las justificaciones parciales no se realizaran dentro de los plazos indicados para ello, el Ayuntamiento de Arroyo de San Serván perderá el derecho al pago anticipado correspondiente hasta que presente la oportuna justificación.

No obstante, si con posterioridad al vencimiento del plazo establecido, se presentara una justificación parcial, referida tanto a gastos correspondientes a un pago ya anticipado, como a gastos ya ejecutados que dieran derecho al pago de un nuevo anticipo, en este caso se abonará como pago a cuenta el importe dejado a percibir como anticipo y el pago anticipado a que tuviera derecho según el importe justificado.

A tal efecto, conforme lo dispuesto en la disposición adicional 4.ª de la Ley 5/2007, de 19 de abril, General de Hacienda Pública de Extremadura, la beneficiaria queda exenta de la obligación de constituir garantía por los anticipos recibidos”.

Tercera. Se modifica la estipulación octava, relativa a la vigencia del Convenio, a la que se le da una nueva redacción con el siguiente tenor:

“Octava. Vigencia.

La vigencia y plena efectividad del presente Convenio se extiende desde la fecha de su suscripción hasta el 28 de febrero de 2024”.

En prueba de conformidad y para su efectivo cumplimiento, ambas partes firman la presente adenda, por duplicado y a un solo efecto, quedando un ejemplar en poder de la Universidad de Extremadura y el otro en poder de la Consejería de Economía e Infraestructuras, en el lugar y fecha indicados en el encabezamiento.

La Secretaria General
El Director General de Movilidad e
Infraestructuras Viarias
(PD, Resolución de 13 de mayo de 2020
DOE núm. 92, de 14 de mayo)
JOSÉ LUIS ANDRADE PIÑANA

El Alcalde - Presidente del
Excmo. Ayuntamiento de Arroyo
de San Serván
EUGENIO MORENO IZAGUIRRE

• • •

**CONSEJERÍA DE AGRICULTURA, GANADERÍA Y DESARROLLO SOSTENIBLE**

RESOLUCIÓN de 31 de julio de 2023, de la Dirección General de Sostenibilidad, por la que se formula declaración de impacto ambiental del proyecto de explotación porcina de producción intensiva, en el término municipal de La Roca de la Sierra, cuya promotora es Piensos Costa, SA. Expte.: IA22/1343. (2023062956)

El proyecto de explotación porcina de producción en régimen intensivo pertenece al grupo 1. "Silvicultura, agricultura, ganadería y acuicultura" epígrafe d) del anexo IV de la Ley 16/2015, de 23 de abril, de protección ambiental de la Comunidad Autónoma de Extremadura. En dicha normativa se establece la obligación de formular declaración de impacto ambiental, con carácter previo a la resolución administrativa que se adopte para la realización, o en su caso, autorización de las obras, instalaciones o actividades comprendidas en el citado anexo.

Es órgano competente para la formulación de la declaración de impacto ambiental relativa al proyecto la Dirección General de Sostenibilidad (en adelante, DGS) de la Consejería para la Transición Ecológica y Sostenibilidad, de conformidad con lo dispuesto en el artículo 4.1.d) del Decreto 170/2019, de 29 de octubre, por el que se establece la estructura orgánica de la Consejería para la Transición Ecológica y Sostenibilidad de la Comunidad Autónoma de Extremadura.

La presente declaración analiza los principales elementos considerados en la evaluación practicada: el documento técnico del proyecto, el estudio de impacto ambiental (en adelante, EsIA), el resultado de la información pública y de las consultas efectuadas, así como información complementaria aportada por el promotor.

A) Identificación del promotor, del órgano sustantivo y descripción del proyecto.

A.1. Promotor y órgano sustantivo del proyecto.

La promotora del proyecto de explotación porcina de producción en régimen intensivo es Piensos Costa, SA, con CIF A-22031355 y domicilio social en Fraga (Huesca).

Actúa como órgano sustantivo la Dirección General de Sostenibilidad de la Consejería para la Transición Ecológica y Sostenibilidad.

A.2. Localización y descripción del proyecto.

Las actuaciones finalmente proyectadas tras el proceso de evaluación, objeto de la presente declaración de impacto ambiental, son las siguientes:

El proyecto consiste en una explotación porcina de producción en régimen intensivo con una capacidad de 2.450 reproductoras y 50 verracos.

La explotación contará con las siguientes instalaciones: una nave de inseminación de 2.868 m², una nave de gestación de 3.052 m², dos naves de partos de 2.199 y 2.160 m², una nave de destete de 2.289 m², una nave de cuarentena de 300 m², un lazareto, todas ellas con suelo de hormigón y sistema de recogida de aguas de limpieza, una aseo/vestuario de 224 m², un almacén de 100 m², tres balsas de purines de lámina pead de 1.500, 1.500 y 1.800 m³, un balsa de homogenización de hormigón de 180 m³, separador sólido líquidos, estercolero de 24 m³, zona de almacenamiento de cadáveres, pediluvios, vado sanitario, depósitos de agua, silos de alimentación y cerramiento.

La explotación comprende las parcelas 3 y 24 del polígono 9, del término municipal de Roca de la Sierra (Badajoz), con una cabida de unas 32 hectáreas. Las instalaciones se ubican en la parcela 24.



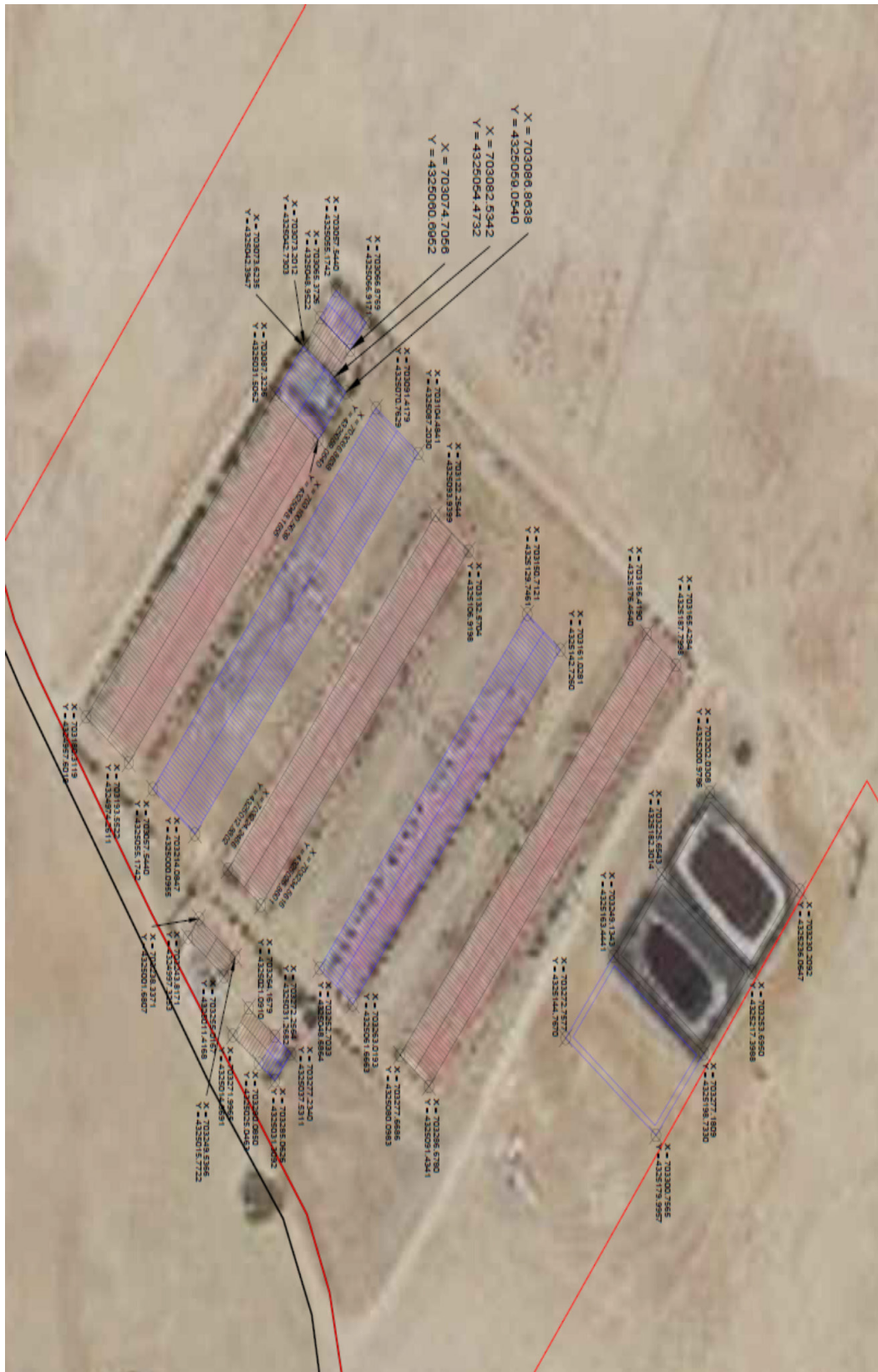



B) Resumen del resultado del trámite de información pública y consultas a las Administraciones públicas afectadas y a las personas interesadas.

B.1. Trámite de información pública.

Según lo establecido en el artículo 66 de la Ley 16/2015, de 23 de abril, de protección ambiental de la Comunidad Autónoma de Extremadura, la Dirección General de Sostenibilidad (DGS), como órgano ambiental, sometió al trámite de información pública al estudio de impacto ambiental, por plazo común de 30 días, mediante Anuncio de 30 de septiembre de 2022 que se publicó en el DOE n.º 197, de 13 de octubre, no habiéndose recibido alegaciones durante este trámite.

B.2. Trámite de consultas a las Administraciones públicas.

Dando cumplimiento a lo establecido en el artículo 67 de la Ley 16/2015, de 23 de abril, de protección ambiental de la Comunidad Autónoma de Extremadura, la DGS, simultáneamente al trámite de información pública, consultó a las Administraciones Públicas afectadas. Las consultas realizadas se relacionan en la tabla adjunta. Se han señalado con una "X" aquellas Administraciones Públicas que han emitido informe en respuesta a dichas consultas.

RELACIÓN DE CONSULTADOS	RESPUESTA
Servicio de Conservación de la Naturaleza y Áreas Protegidas. Dirección General de Sostenibilidad	X
Dirección General de Bibliotecas, Archivos y Patrimonio Cultural	X
Confederación Hidrográfica del Guadiana	X
Ayuntamiento de Roca de la Sierra	X
Dirección General de Urbanismo y Ordenación del Territorio	X
Dirección General de Salud Pública	X
Dirección General de Agricultura y Ganadería	-

En el trámite de consultas, se han recibido los siguientes informes y alegaciones:

- Con fecha 17 de noviembre de 2022 se emite informe por parte de la Dirección General de Bibliotecas, Archivos y Patrimonio Cultural en el que informa que "A la vista de las observaciones anteriormente reseñadas, se recomienda que el Director General de Bibliotecas, Archivos y Patrimonio Cultural autorice y remita el presente informe en



relación con el "Proyecto de ejecución de nuevas edificaciones en explotación porcina intensiva en la finca "Morantes", polígono 9 parcelas 24 y 3, del término municipal de La Roca de la Sierra (Badajoz)", expediente: IA 22/1343 (AAI 06/9.3.D/1), condicionando su ejecución al estricto cumplimiento de las medidas preventivas indicadas en este documento y a la asunción de las mismas por parte de la entidad promotora. En este sentido el informe de impacto ambiental vinculado a este proyecto, deberá recoger íntegramente las medidas señaladas con anterioridad".

- Con fecha 2 de noviembre de 2022 el Servicio de Conservación de la Naturaleza y Áreas Protegidas de la Dirección General Sostenibilidad informa favorablemente la actividad solicitada, ya que no es susceptible de afectar de forma apreciable a los lugares incluidos en la Red Natura 2000, ni se prevén afecciones significativas sobre especies o hábitats protegidos, siempre que se cumplan las medidas indicadas.
- Con fecha 25 de mayo de 2023 se emite informe por parte de Confederación Hidrográfica del Guadiana; en él considera una serie de medidas, que han sido incluidas en la presente declaración.
- Con fecha 19 de octubre de 2022 la Dirección General de Urbanismo y Ordenación del Territorio informa que en relación con la consulta de referencia se informa que, a efectos de ordenación del territorio de la Comunidad Autónoma de Extremadura, no se detecta afección sobre ningún Plan Territorial ni Proyecto de Interés Regional con aprobación definitiva (Ley 15/2001, de 14 de diciembre, del Suelo y Ordenación Territorial de Extremadura, con modificaciones posteriores).

Asimismo, no se detecta afección sobre ningún instrumento de ordenación territorial general (Plan Territorial), de ordenación territorial de desarrollo (Plan de Suelo Rústico, Plan Especial de Ordenación del Territorio) ni de intervención directa (Proyecto de Interés Regional) de la Ley 11/2018, de 21 de diciembre, de ordenación territorial y urbanística sostenible de Extremadura, en vigor desde el 27 de junio de 2019.

- Con fecha 27 de octubre de 2022 la Dirección General de Salud Pública emite informe en el que indica que una vez revisada la documentación aportada no presenta alegaciones.
- El Arquitecto de la OTUDTS Vegas Bajas y Lácara- Los Baldíos emite informe de fecha 21 de octubre de 2022 en el que concluye que "Las obras pretendidas cumplen la normativa urbanística de las NNSS de La Roca de la Sierra y la legislación urbanística vigente, siempre y cuando se presente en el Ayuntamiento documento público que formalice la licencia concedida para la segregación de 24 ha de la parcela 3 del polígono 9 colindante".



Estos informes han sido considerados en el análisis técnico del expediente a la hora de formular la presente declaración de impacto ambiental y la contestación a los mismos debe entenderse implícita en las medidas preventivas, protectoras y correctoras a las que se sujetará la ejecución del proyecto y el desarrollo de la actividad.

Las consideraciones del promotor a estos informes se han integrado en el apartado C. "Resumen del análisis técnico del expediente" de esta declaración de impacto ambiental.

B.3. Trámite de consultas a las personas interesadas.

Dando cumplimiento a lo establecido en el artículo 67 de la Ley 16/2015, de 23 de abril, de protección ambiental de la Comunidad Autónoma de Extremadura, la Dirección General de Sostenibilidad, además de a las Administraciones Públicas afectadas, también consultó y a las personas, físicas o jurídicas, públicas o privadas, interesadas o vinculadas con el medio ambiente. Las consultas realizadas se relacionan en la tabla adjunta. Se han señalado con una "X" aquellas que han emitido informe o formulado alegaciones a dichas consultas.

RELACIÓN DE CONSULTADOS	RESPUESTA
Ecologistas en Acción Extremadura	-
Ecologistas Extremadura	-
ADENEX	-
SEO Bird/Life	-
AMUS	-
GREENPEACE	-
FUNDACIÓN NATURALEZA Y HOMBRE	-

C) Resumen del análisis técnico del expediente.

Con fecha 8 de junio de 2023, la DGS comunica a la promotora que en el periodo de información pública y consultas a las Administraciones Públicas afectadas y a las personas interesadas, se han recibido los siguientes informes, cuya copia se adjunta, para su conocimiento y consideración en la redacción, en su caso, de la nueva versión del proyecto y en el estudio de impacto ambiental. Se adjuntan informes de la Confederación Hidrográfica del Guadiana, Dirección General de Bibliotecas, Archivos y Patrimonio Cultural, Servicio de Conservación de la Naturaleza y Áreas Protegidas, Dirección General de Salud Pública, Ayuntamiento de La Roca de la Sierra y de la Dirección General de Urbanismo y Ordenación del Territorio.

Con fecha 9 de junio de 2023 la promotora presenta en la DGS la solicitud de inicio de evaluación de impacto ambiental ordinaria del proyecto de explotación porcina y el resto de documentación en cumplimiento con el artículo 69 de la Ley 16/2015, de 23 de abril, de protección ambiental de la Comunidad Autónoma de Extremadura.

Desde la DGS, una vez completado formalmente el expediente de impacto ambiental, se inicia el análisis técnico del mismo conforme al artículo 70 de la precitada ley.

En el análisis se determina que la promotora ha tenido debidamente en cuenta los informes y alegaciones recibidas. La promotora manifiesta su conformidad y se compromete a implementar cada una de las medidas propuestas.

Revisado el documento técnico del proyecto y los informes emitidos, con toda la información hasta aquí recabada se elabora la declaración de impacto ambiental.

C.1. Análisis ambiental para la selección de alternativas.

La promotora ha estudiado, además de la alternativa 0, tres alternativas de ubicación para el proyecto, que se describen y analizan a continuación, justificando la alternativa propuesta en base a diversos criterios, entre los que está el ambiental.

Alternativas de emplazamiento:

- Alternativa 0. Implicaría no llevar a cabo la modificación de la explotación objeto de este trámite. Queda descartada por el promotor ya que no se adapta correctamente a sus necesidades y además no se incrementa el bienestar animal. No habría que realizar modificación alguna, continuando simplemente con lo ya autorizado.
- Alternativa 1. Modificar la orientación. La explotación, considerando todos los elementos que incluye la modificación, contará con orientación Noroeste-Sureste. Este hecho se debe a que se edificaría en línea con el resto de edificaciones, no generándose desorden constructivo ni productivo.
- Alternativa 2. Modificar ubicación dentro de la propia finca. Llevarse la explotación a otra zona de la finca supondría varios inconvenientes de gran calado. En primer lugar, se perdería una gran sinergia en relación a las instalaciones ya existentes y que se seguirán utilizando, que quedarían potencialmente más lejos (incremento de distancias y mayor número de desplazamientos tanto de personal como de insumos y ganado). En segundo lugar, se exportaría el impacto ambiental asociado a la explotación a otros rincones del territorio. Por último, cabe indicar que el titular no es dueño de más superficie de la finca, con lo cual le sería imposible disponer de otros terrenos de cara a edificar.



- Alternativa 3. Trasladar la explotación a otra finca. El titular no posee otras fincas de su propiedad en las cuales ejecutar otra explotación porcina. Además, en cualquier caso, supondría ejecutarla desde cero sin servirse de lo ya existente, lo que supone un enorme gasto económico (terreno + instalaciones) y un desaprovechamiento de edificaciones y elementos perfectamente funcionales existentes en la actualidad.

Por tanto, finalmente la alternativa seleccionada para la instalación de la explotación porcina es la alternativa 1 al ser la más viable a nivel técnico, a nivel ambiental, a nivel de usos del suelo y de propiedad, sin sobreafecciones ambientales significativas por la ejecución de la explotación proyectada.

C.2. Impactos más significativos de la alternativa elegida.

A continuación, se resume el impacto potencial de la realización del proyecto sobre los principales factores ambientales de su ámbito de afección:

- Red Natura 2000 y Áreas Protegidas.

La parcela donde se pretenden ubicar las instalaciones no se encuentra incluida en espacio de la Red de Áreas Protegidas de Extremadura.

El Servicio de Conservación de la Naturaleza y Áreas Protegidas de la Dirección General Sostenibilidad informa favorablemente la actividad solicitada, ya que no es susceptible de afectar de forma apreciable a los lugares incluidos en la Red Natura 2000, ni se prevén afecciones significativas sobre especies o hábitats protegidos, siempre que se cumplan las medidas indicadas.

- Sistema hidrológico y calidad de las aguas.

Si bien las instalaciones ganaderas existentes y proyectadas no ocuparían el DPH del Estado constituido en este caso por el cauce de un arroyo tributario del arroyo de Valdeherrereros, se contempla su establecimiento en la zona de policía de dicho cauce.

La actividad solicitada no es susceptible de afectar al sistema hidrológico y calidad de las aguas, ya que la solera de todas las instalaciones es impermeable así como la canalización de lixiviados y aguas de limpieza si se tienen en consideración las medidas correctoras propuestas.

- Geología y suelo.

La instalación se sitúa en una parcela con pendientes medias de 5 %.



Con las pertinentes medidas correctoras los efectos sobre el suelo no serán significativos.

— Fauna.

Los valores naturales reconocidos en la Ley 42/2007, de 13 de diciembre, del Patrimonio Natural y de la Biodiversidad son:

- *Falco naumanni* (Cernícalo primilla). Catalogado "Sensible a la alteración de su hábitat" en el Catálogo Regional de Especies Amenazadas (Decreto 37/2001, modificado por el 78/2018). La instalación está dentro de un área de alimentación de la especie. Debido a que la superficie a ocupar es pequeña y está adyacente a otra infraestructura de iguales características no se prevé afección.
- *Elanus caeruleus* (Elanio azul) Catalogado "vulnerable" en el Catálogo Regional de Especies Amenazadas (Decreto 37/2001, modificado por el 78/2018). La instalación está dentro de un área de nidificación de la especie.
- *Tetrax tetrax* (Sisón) Catalogado "en peligro de extinción" en el Catálogo Regional de Especies Amenazadas (Decreto 37/2001, modificado por el 78/2018). La instalación está próxima a un área de alimentación de la especie.

La actividad solicitada no es susceptible de afectar a la fauna.

— Flora, vegetación y hábitats.

No hay constancia de la presencia de valores ambientales en la zona de actuación.

No es previsible que la actividad tenga efectos significativos sobre, flora, vegetación o valores ambientales si se tienen en consideración las medidas correctoras propuestas.

— Paisaje.

El paisaje circundante a la zona de la explotación es un paisaje agropecuario con prevalencia de explotaciones ganaderas, patos y cultivos de secano.

Se prevé que el impacto sobre el paisaje sea mínimo debido a que el proyecto se localiza en una zona de carácter agropecuario de similares características.

— Calidad del aire, ruido y contaminación lumínica.

Durante la fase de construcción del proyecto la calidad del aire se verá afectada por la emisión difusa de partículas de polvo y emisiones gaseosas a la atmósfera y se generará ruido, en todos los casos producidos por el funcionamiento de la maquinaria y

movimientos de tierra. Las medidas preventivas y correctoras habituales para este tipo de obras disminuyen el impacto causado. En la fase de funcionamiento el impacto sobre la calidad del aire, lo mismo que el ruido y la contaminación lumínica, y se limita al movimiento de vehículos en operaciones de suministro de mercaderías, carga y descarga de animales, retirada de residuos y operaciones de mantenimiento y trabajo diario, así como con los contaminantes emitidos por los animales.

Los contaminantes emitidos a la atmósfera derivados de los animales presentes en la explotación serán principalmente N₂O (almacenamiento exterior de estiércol), NH₃ (volatilización en estabulamiento y almacenamiento exterior) y CH₄ (volatilización en estabulamiento y almacenamiento exterior). Todas las emisiones provienen de focos difusos y dada la enorme dificultad para el control de los valores límite de emisión de las mismas se sustituirán por la aplicación de una serie de medidas presentes en la resolución.

No es previsible que la actividad tenga efectos significativos sobre la calidad de aire, ruido y contaminación lumínica siempre y cuando se adopten las medidas correctoras propuestas.

— Patrimonio arqueológico y dominio público.

En la zona de actuación no se tiene constancia de la existencia de patrimonio arqueológico conocido.

En el área de estudio no discurren vías pecuarias ni caminos públicos.

No se prevé ninguna afección a monte de utilidad pública. En el entorno cercano de la explotación no existen montes de utilidad pública.

No es previsible que la actividad tenga efectos significativos sobre el patrimonio arqueológico y dominio público siempre y cuando se adopten las medidas correctoras propuestas.

— Consumo de recursos y cambio climático.

Los recursos consumidos serían la ocupación del suelo por parte de las instalaciones, y el consumo de cereales y agua por parte de los animales.

La actividad ganadera también podría tener efectos sobre el cambio climático derivados de las emisiones gases producidas durante el estabulamiento de los animales y almacenamiento exterior de sus deyecciones principalmente. Para ello se proponen una serie de medidas presentes en esta resolución.



No se prevén efectos significativos sobre los recursos y cambio climático siempre y cuando se adopten las medidas propuestas para ello.

— Medio socioeconómico.

El impacto para este medio es positivo por la generación de empleo y de la actividad económica. Esto contribuirá a fijar población en el entorno de la instalación, que en Extremadura tiene una importancia vital. En cuanto a la actividad económica se verá beneficiada por la recaudación de impuestos (Impuesto sobre los Bienes Inmuebles, Impuesto sobre la Actividad Económica, Impuesto sobre Construcciones, Instalaciones y Obras). La población se verá beneficiada por la creación de empleo y la mejora de la economía, lo que contribuirá a asentar la propia población e incrementará la renta media.

— Sinergias.

No se presentan sinergias en la documentación aportada.

— Vulnerabilidad del proyecto. Riesgos de accidentes graves o catástrofes.

La promotora incluye "Análisis de Vulnerabilidad del Proyecto" en el documento ambiental, de conformidad con lo estipulado en la Ley 9/2018, de 5 de diciembre, por la que se modifica la Ley 21/2013, de 9 de diciembre, de evaluación ambiental, conforme a las premisas y directrices de la Instrucción 2/2020, dictada por la Dirección General de Sostenibilidad, sobre el análisis de la vulnerabilidad de los proyectos sometidos a evaluación de impacto ambiental ante accidentes graves o catástrofes, sobre el riesgo de que se produzcan dichos accidentes o catástrofes y sobre los probables efectos adversos significativos sobre el medio ambiente en caso de ocurrencia de los mismos. El promotor manifiesta en el mismo que no existen riesgos de vulnerabilidad ante accidentes graves o catástrofes.

En consecuencia, una vez finalizado el análisis técnico del expediente de evaluación de impacto ambiental se considera que el proyecto es viable desde el punto de vista ambiental siempre que se cumplan las condiciones y medidas preventivas, correctoras y compensatorias recogidas en la presente declaración de impacto ambiental y en la documentación ambiental presentada por la promotora, siempre que no entren en contradicción con las anteriores.

D) Condiciones y medidas para prevenir, corregir y compensar los efectos adversos sobre el medio ambiente.



La promotora deberá cumplir todas las medidas establecidas en los informes emitidos por las administraciones públicas consultadas, las medidas concretadas en el EsIA y en la documentación obrante en el expediente, además se cumplirán las medidas que se expresan a continuación, establecidas como respuesta al análisis técnico realizado. En los casos en que pudieran existir discrepancias entre unas y otras, prevalecerán las contenidas en la presente declaración.

D.1. Condiciones de carácter general.

1. Deberán cumplirse todas las medidas protectoras y correctoras descritas en el documento ambiental, en tanto no entren en contradicción con el condicionado del presente informe.
2. Antes de comenzar los trabajos se contactará con los Agentes del Medio Natural de la zona a efectos de asesoramiento para una correcta realización de los mismos.
3. Se informará a todo el personal implicado en la ejecución de este proyecto del contenido del presente informe de impacto ambiental, de manera que se ponga en su conocimiento las medidas que deben adoptarse a la hora de realizar los trabajos. Asimismo, se dispondrá de una copia del presente informe en el lugar donde se desarrollen los trabajos.
4. Cualquier modificación del proyecto original deberá ser comunicada al órgano ambiental. Dichas modificaciones no podrán llevarse a cabo hasta que éste no se pronuncie sobre el carácter de la modificación, al objeto de determinar si procede o no someter nuevamente el proyecto al trámite ambiental oportuno.
5. No se realizará ningún tipo de obra auxiliar sin contar con su correspondiente informe, según la legislación vigente.
6. Deberá tenerse en cuenta la normativa en materia de incendios forestales, Decreto 260/2014, de 2 de diciembre, por el que se regula la prevención de los incendios forestales en la Comunidad Autónoma de Extremadura y modificaciones posteriores, así como el Decreto 52/2010, de 5 de marzo, por el que se aprueba el Plan de lucha contra incendios forestales de la Comunidad Autónoma de Extremadura (Plan Infoex), y modificaciones posteriores.
7. Cualquier actuación que se realice en el DPH requiere autorización administrativa previa. De acuerdo con el artículo 126 del Reglamento del DPH, la tramitación de expedientes de autorización de obras dentro, o sobre, el DPH se realizará según el procedimiento normal regulado en los artículos 53 y 54, con las salvedades y precisiones que en aquel se indican.



8. Si durante el desarrollo de los trabajos o la actividad se detectara la presencia de alguna especie de fauna o flora silvestre incluida en el Catálogo de Especies Amenazadas de Extremadura (Decreto 37/2001, de 6 de marzo, por el que se regula el Catálogo Regional de Especies Amenazadas de Extremadura, y Decreto 78 /2018, de 5 de junio, por el que se modifica el Decreto 37/2001, de 6 de marzo, por el que se regula el Catálogo Regional de Especies Amenazadas de Extremadura), y/o en el Catálogo Español de Especies Amenazadas (Real Decreto 139/2011, de 4 de febrero, para el desarrollo del Listados de Especies Silvestres en Régimen de Protección Especial y del Catálogo Español de Especies Amenazadas), se notificará al personal técnico de la Dirección General de Sostenibilidad y al agente del Medio Natural de la zona que darán las indicaciones oportunas.
9. Respecto a la ubicación y construcción, se atenderá a lo establecido en la Normativa Urbanística y en la autorización ambiental unificada, correspondiendo al Ayuntamiento de La Roca de la Sierra y a la Dirección General de Sostenibilidad las competencias en estas materias.
10. Se deberá informar del contenido de esta declaración de impacto ambiental a todos los operarios que vayan a realizar las diferentes actividades. Asimismo, se dispondrá de una copia de la presente resolución en el lugar donde se desarrollen los trabajos.
11. Tal y como se establece en la disposición adicional séptima de la Ley 16/2015, en el caso de proyectos sometidos a evaluación de impacto ambiental ordinaria, deberá procederse por parte de la promotora, a la designación de un coordinador ambiental, que ejercerá las funciones que se detallan en el artículo 2 de la precitada disposición, durante la fase de ejecución y funcionamiento del proyecto.

D.2. Medidas en fase de construcción.

1. Se notificará a la DGS el inicio de las obras con una antelación mínima de un mes.
2. Se realizará antes de la ejecución de los desbroces una inspección de campo para la localización de nidos o lugares de concentración de animales que pudieran ser eliminados de forma directa.
3. Se procederá a la señalización y balizado de los terrenos afectados por las obras, al objeto de evitar posibles afecciones a terrenos ajenos al área de ocupación del proyecto.
4. Se evitará, en lo posible, dañar o eliminar vegetación arbustiva o arbórea, situando las zonas de acopios temporales, parque de maquinaria e instalaciones auxiliares, áreas de trabajo, zonas de préstamo, vertederos, etc.



5. Se evitará todo tipo de movimientos de tierra no contemplados en esta evaluación. La tierra vegetal resultante de las excavaciones y movimientos de tierras se almacenará formando caballones de 1,5 m de altura máxima. Se tomarán las medidas necesarias para mantener su potencial edáfico hasta su utilización en las tareas de restauración posteriores.
6. Se restituirá la totalidad de los terrenos afectados por las obras, así como sus zonas e infraestructuras anexas, debiendo adoptar medidas de integración al respecto, así como evitando la aparición de fenómenos erosivos o pérdidas de suelo. No deberán quedar, bajo ningún concepto, acúmulos de materiales, como hormigón, tierras, etc., debiendo proceder a depositarlo según la legislación correspondiente. La totalidad de las infraestructuras e instalaciones quedarán integradas en el entorno.
7. Se controlará la emisión de gases contaminantes de los vehículos y maquinaria con su continua puesta a punto, así como la generación de ruidos.
8. Todas las maniobras de mantenimiento de la maquinaria se realizarán en instalaciones adecuadas para ello (cambios de aceite, etc.), evitando los posibles vertidos accidentales al medio. Los aceites usados y residuos peligrosos que pueda generar la maquinaria de la obra se recogerán y almacenarán en recipientes adecuados para su evacuación y tratamiento por gestor autorizado.
9. En la construcción de las instalaciones se pondrá especial atención en la retirada de cualquier material no biodegradable, contaminante o perjudicial para la fauna que se obtenga a la hora de realizar los trabajos (plásticos, metales, etc.). Estos sobrantes deberán gestionarse por gestor autorizado.
10. Los residuos de construcción y demolición (RCD) que se generen durante la ejecución del proyecto, se deberán separar adecuadamente y entregar a una planta de reciclaje autorizada para su tratamiento, cumpliendo en todo caso lo establecido en el Real Decreto 105/2008, de 1 de febrero, por el que se regula la producción y gestión de los residuos de construcción y demolición, y en el Decreto 20/2011, de 25 de febrero, por el que se establece el régimen jurídico de la producción, posesión y gestión de los residuos de construcción y demolición en la Comunidad Autónoma de Extremadura.
11. Las medidas de integración, restauración y revegetación deberán estar ejecutadas antes de 6 meses desde la finalización de las obras. En relación con las plantaciones, al estar sujetas a épocas de plantación, condicionantes climáticos, etc., se ejecutarán en el primer periodo de plantación una vez finalizadas las obras. Dichas



plantaciones estarán sujetas al seguimiento de su viabilidad y por tanto a posibles reposiciones de marras posteriores (incluido en el Programa de vigilancia y seguimiento ambiental).

12. Se limitarán los trabajos en la explotación de forma que se realicen durante el horario diurno de forma que se eviten molestias y minimice la posible afección por ruidos.
13. No se permitirá el funcionamiento de ninguna fuente sonora cuyo nivel de recepción externa sobrepase, al límite de parcela, los niveles máximos permitidos en la legislación vigente.
14. La explotación dispondrá de un sistema estanco para la recogida y almacenamiento de los purines, lixiviados y de las aguas de limpieza generadas en las instalaciones, lazareto y estercolero, que evite el riesgo de filtración y contaminación de las aguas superficiales y subterráneas. Para ello, dispondrá de red de saneamiento mediante tuberías, y fosas con tratamiento impermeabilizante que garantice su estanqueidad. Las fosas deberán contar con capacidad suficiente para almacenar generada en la limpieza de las instalaciones. Las fosas contarán con una cuneta o un talud perimetral que evite el acceso de aguas de escorrentía, y además, dispondrán de un cerramiento perimetral que impida el acceso de personas y animales. Para controlar su estanqueidad, se dispondrán pozos testigo capaces de detectar roturas o mal funcionamiento del sistema de impermeabilización. Deberán contar con dispositivos que aumenten la rugosidad de la lámina de impermeabilización.
15. La explotación dispone de un estercolero, que deberán contar con tratamiento impermeabilizante que garantice su estanqueidad. La capacidad de almacenamiento será de, al menos, la producción de 15 días de estiércoles sólidos. El estercolero se deberá vaciar antes de superar los 2/3 de su capacidad, momento en el que se comprobará que se encuentra en condiciones óptimas, reparando cualquier deficiencia. Contará con pendiente para que los lixiviados que se produzcan se dirijan a una fosa de purines. El estercolero se deberá cubrir mediante la construcción de un cobertizo o una cubierta flexible (plástica), que impida el acceso de pluviales al cubeto.
16. Se habilitará una zona en el interior de los límites de las parcelas afectadas para el mantenimiento de vehículos. No se realizarán tareas de mantenimiento de la maquinaria o los vehículos en áreas distintas a las destinadas para ello. Estas zonas se ubicarán fuera del dominio público hidráulico.



17. En caso de realización de captaciones de aguas públicas, deberán disponer de la correspondiente autorización de la Confederación Hidrográfica del Guadiana que garantice el abastecimiento.
18. Para realizar cualquier actuación que afecte al dominio público hidráulico o a su zona de policía o servidumbre, se deberán solicitar al organismo de cuenca las autorizaciones que fueran necesarias.
19. Con objeto de preservar la adecuada gestión y seguimiento de los residuos retirados, la promotora tendrá a disposición los documentos que acrediten la correcta gestión de los mismos a los diferentes gestores autorizados.
20. Los residuos producidos se gestionarán por gestor autorizado conforme a la Ley 7/2022, de 8 de abril, de residuos y suelos contaminados para una economía circular. Deberán habilitarse las correspondientes áreas de almacenamiento de los residuos en función de su tipología, clasificación y compatibilidad.
21. Al finalizar las obras se pondrá especial atención en la retirada de cualquier material no biodegradable o contaminante que se produzca a la hora de realizar los trabajos (embalajes, plásticos, metales, etc.). Estos residuos deberán almacenarse de forma separada y gestionarse por gestor autorizado.
22. Los residuos de construcción y demolición (RCD) que se generen, se deberán separar adecuadamente y entregar a una planta de reciclaje autorizada para su tratamiento, cumpliendo en todo caso con lo establecido en el Real Decreto 105/2008, de 1 de febrero, por el que se regula la producción y gestión de los residuos de construcción y demolición, y en el Decreto 20/2011, de 25 de febrero, por el que se establece el régimen jurídico de la producción, posesión y gestión de los residuos de construcción y demolición en la Comunidad Autónoma de Extremadura.
23. Los movimientos de tierra serán los descritos en el proyecto. Se evitará realizar estos trabajos en periodos de lluvias para evitar el arrastre de sedimentos por escorrentía. Si fuera necesario se realizarán aportes de tierra vegetal extra en las áreas con peligro de erosión.
24. El cerramiento perimetral será de malla ganadera no estará anclado al suelo en puntos diferentes a los postes y no tendrá ningún elemento cortante o punzante. En todo caso, se solicitará la autorización preceptiva ante la Dirección General de Sostenibilidad, siempre y cuando no cumpla con los criterios establecidos en el artículo 17.f del Decreto 226/2013, de 3 de diciembre, por el que se regula las condiciones para la instalación, modificación y reposición de cerramientos cinegéticos y no cinegéticos en la Comunidad Autónoma de Extremadura.



25. Se colocarán pasos de fauna a lo largo del vallado de cerramiento siguiendo las pautas básicas del manual Prescripciones técnicas para el diseño de pasos de fauna y vallados perimetrales (segunda edición, revisada y ampliada), para facilitar los movimientos de fauna y minimizar el efecto barrera. Se deberá garantizar el mantenimiento de las características y funciones de estas estructuras durante toda la vida útil del proyecto.
26. Si en alguna zona la pendiente del terreno requiriese realizar movimientos de tierra para reducirla, se retirará la tierra vegetal antes para extenderla al final, especialmente en los taludes. Se evitará realizar estos trabajos en periodos de lluvias para evitar el arrastre de sedimentos por escorrentía. Si fuera necesario se realizarán aportes de tierra vegetal extra en las áreas con peligro de erosión.
27. No se ocupará ninguna zona de vegetación natural asociada a los encharcamientos y cauces.
28. Las aguas residuales generadas en los aseos serán almacenadas en una fosa séptica estanca (diferente a las fosas de purines) y se gestionarán por gestor autorizado.
29. Con relación a las medidas para la protección del patrimonio histórico-arqueológico, todas las actividades aquí contempladas se ajustarán a lo establecido al respecto en el título III de la Ley 2/1999, de 29 de marzo, modificada por la Ley 3/2011, de 17 de febrero, de Patrimonio Histórico y Cultural de Extremadura y en el Decreto 93/1997, por el que se regula la actividad arqueológica en la Comunidad Autónoma de Extremadura. "Si durante la ejecución de las obras se hallasen restos u objetos con valor arqueológico, el promotor y/o la dirección facultativa de la misma paralizarán inmediatamente los trabajos, tomarán las medidas adecuadas para la protección de los restos y comunicarán su descubrimiento en el plazo de cuarenta y ocho horas a la Consejería de Cultura".

D.3. Medidas en la fase de explotación.

1. Se mantendrán en correcto estado de funcionamiento y operativas todas las instalaciones y dispositivos para cumplir las medidas correctoras incluidas en la presente declaración.
2. Para el control del programa de gestión de estiércol, la explotación deberá disponer de un "Libro de Registro de Gestión de Estiércoles" que recoja de forma detallada los volúmenes extraídos y el destino de cada partida. En el caso de que se eliminen como abono orgánico se dispondrá, además, de un "Plan de Aplicación Agrícola" de los estiércoles en el que conste, por años, la producción de estiércoles o purines, su



contenido en nitrógeno, así como las parcelas donde se aplica, qué se cultiva y en qué momento se realizan las aplicaciones. La aplicación agrícola se realizará cumpliendo las siguientes condiciones:

- La aplicación total de nitrógeno / ha por año será inferior a 80 kg en cultivos de secano y 170 kg en regadío. Para los cálculos se tendrán en cuenta todos los aportes de nitrógeno en la finca (purines o estiércol procedente de ganado, fertilizantes con contenido en nitrógeno, etc.).
 - Se buscarán los momentos de máximas necesidades de los cultivos. No se harán en suelos con pendientes superiores al 10 %, ni en suelos inundados o encharcados, ni antes de regar ni cuando el tiempo sea lluvioso. Se dejará sin abonar una franja de 100 m de ancho alrededor de todos los cursos de agua. No se aplicarán a menos de 300 m de una fuente, pozo o embalse que suministre agua para el consumo humano. No se aplicará de forma que cause olores u otras molestias a los vecinos. La distancia mínima para la aplicación del purín sobre el terreno, respecto de núcleos de población será de 1000 m.
3. Los residuos producidos se gestionarán por gestor autorizado conforme a la Ley 7/2022, de 8 de abril, de residuos y suelos contaminados para una economía circular.
 4. Los residuos peligrosos generados en las instalaciones deberán envasarse, etiquetarse y almacenarse conforme a lo establecido en la normativa vigente y normas técnicas de aplicación. El tiempo máximo para el almacenamiento de residuos peligrosos no superará los seis meses.
 5. La eliminación de los cadáveres se efectuará conforme a las disposiciones del Reglamento (CE) n.º 1069/2009 del Parlamento Europeo y del Consejo de 21 de octubre de 2009 por el que se establecen las normas sanitarias aplicables a los subproductos animales y los productos derivados no destinados al consumo humano y por el Reglamento (UE) n.º 142/2011, de la Comisión de 25 de febrero de 2011. Se observará que el almacenamiento de los cadáveres se realice en condiciones óptimas y fuera del recinto de la instalación.
 6. Los animales permanecerán en el interior de las naves. En todo caso, si como consecuencia del manejo de la explotación se produjese la degradación física del suelo, la pérdida de vegetación o la contaminación por nitratos de las aguas será responsabilidad del propietario, el cual deberá adoptar las medidas correspondientes para la recuperación del medio.
 7. Queda prohibido, con carácter general, el vertido directo o indirecto de aguas y productos residuales susceptibles de contaminar las aguas continentales o cualquier



otro elemento del dominio público hidráulico, salvo que cuente con la previa autorización administrativa de la Confederación Hidrográfica del Guadiana.

8. Se deberá realizar un análisis con periodicidad anual del parámetro nitratos en un pozo o sondeo situado dentro de la explotación que deberá ser remitido a este Organismo, con objeto de realizar un seguimiento de los niveles de contaminación difusa en la zona. Tanto la toma de muestra como su análisis deberán ser realizados por una Entidad Colaboradora de la Administración Hidráulica, que se encuentre acreditada como laboratorio de ensayo e inscrita en el registro a tal efecto del Ministerio para la Transición Ecológica y el Reto Demográfico, de acuerdo con la Orden MAM/985/2006, de 23 de marzo, por la que se desarrolla el régimen jurídico de las entidades colaboradoras de la administración hidráulica en materia de control y vigilancia de calidad de las aguas y de gestión de los vertidos al dominio público hidráulico.
9. Efectuar los procesos de limpieza, desinfección y desinsectación de forma periódica, para mantener las instalaciones existentes en buenas condiciones higiénico-sanitarias. No obstante, al final de cada ciclo se realizarán vacíos sanitarios de las instalaciones que albergan los animales.
10. No se producirá ningún tipo de acumulación de materiales o vertidos fuera de las zonas habilitadas.
11. Deberá asegurarse la viabilidad y supervivencia de las plantaciones de la pantalla vegetal, especialmente en la época estival, así como la reposición de las marras que fueran necesarias. Deberá contemplarse la instalación de sistemas de protección (cerramiento o jaulas) en el caso de ser necesario para asegurar su viabilidad.
12. Se cumplirá con la normativa de ruidos, el Decreto 19/1997, de 4 de febrero, de Reglamentación de Ruidos y Vibraciones de Extremadura y Real Decreto 1367/2007, de 19 de octubre, por el que se desarrolla la Ley 37/2003, de 17 de noviembre, del Ruido, en lo referente a zonificación acústica, objetivos de calidad y emisiones acústicas.
13. En caso de llevar a cabo la instalación de sistemas de iluminación exterior con una potencia instalada mayor a 1 kW incluidas en las instrucciones técnicas complementarias ITC-BT-09 del Reglamento electrotécnico para baja tensión y con objeto de reducir la contaminación lumínica de alumbrado exterior, les serán de aplicación las disposiciones relativas a contaminación lumínica, recogidas en el Real Decreto 1890/2008, de 14 de noviembre, por el que se aprueba el Reglamento de eficiencia energética en instalaciones de alumbrado exterior, y sus Instrucciones Técnicas Complementarias EA-01 a EA-07.



D.4. Medidas para la restauración una vez finalizada la actividad.

1. En caso de finalización de la actividad se deberá dejar el terreno en su estado original, desmantelando y retirando todos los escombros y residuos por gestor autorizado. Se elaborará un plan que contemple tanto la restauración de los terrenos afectados como la vegetación que se haya podido dañar. Se dejará el área de actuación en perfecto estado de limpieza, siendo retirados los residuos cumpliendo la Ley 7/2022, de 8 de abril, de residuos y suelos contaminados para una economía circular, con el restablecimiento de la escorrentía original, intentando mantener la topografía original del terreno y procurando la restitución del terreno a su vocación previa al proyecto. Estas medidas se realizarán en un periodo inferior a 9 meses a partir del fin de la actividad.
2. Se deberá presentar un plan de restauración un año antes de la finalización de la actividad en el que se recojan las diferentes actuaciones que permitan dejar el terreno en su estado original, teniendo en cuenta la restauración paisajística y de los suelos, así como de la gestión de los residuos generados. Dicho plan deberá ser aprobado antes de su ejecución por el órgano ambiental, que llevará a cabo las modificaciones que estime necesarias.

E) Conclusión de la evaluación de las repercusiones sobre la Red Natura 2000.

Visto el informe del Servicio de Conservación de la Naturaleza y Áreas Protegidas y, analizadas las características y ubicación del proyecto, se considera que no es susceptible de afectar de forma apreciable a las especies o hábitats que son objeto de conservación en algún lugar de la Red Natura 2000, tanto individualmente como en combinación con otros proyectos que se plantean desarrollar en el entorno.

Se concluye que no se aprecian perjuicios para la integridad de ningún lugar de la Red Natura 2000.

F) Medidas de integración paisajística.

- Para facilitar la integración paisajística, los acabados de las construcciones deberán ser de tonos que se integren en el entorno, utilizando tonos tostados, ocres o albero. Otras instalaciones auxiliares con acabados metálicos como tolvas, silos y/o depósitos de agua, deberán ser de color similar al de las cubiertas. En cualquiera de los elementos constructivos no deben utilizarse tonos llamativos o brillantes.
- Se instalará una pantalla vegetal con especies autóctonas, dispuestas de manera irregular alrededor de las instalaciones, dando aspecto natural y utilizando un marco de plantación suficiente para cumplir su función de ocultación.



- Las plantas a utilizar deberán estar libres de patógenos y provenir de vivero certificado.
- Deberá asegurarse la viabilidad y supervivencia de las plantaciones de la pantalla vegetal, especialmente en la época estival, así como la reposición de las marras que fueran necesarias. Deberá contemplarse la instalación de sistemas de protección (cerramiento o jaulas) en el caso de ser necesario para asegurar su viabilidad.

G) Programa de vigilancia y seguimiento ambiental.

1. El programa de vigilancia ambiental establecerá un sistema que garantice el cumplimiento de las indicaciones y de las medidas previstas para prevenir, corregir y, en su caso, compensar los impactos ambientales derivados del proyecto, contenidas en el EsIA, tanto en la fase de ejecución como en la de explotación. Este programa atenderá a la vigilancia, durante la fase de obras, y al seguimiento, durante la fase de explotación del proyecto.
2. Según lo establecido en el apartado 11 de las medidas de carácter general de esta resolución y conforme a lo establecido en la disposición adicional séptima de la Ley 16/2015, será función del coordinador ambiental el ejercer las funciones de control y vigilancia ambiental con el objetivo de que las medidas preventivas, correctoras y complementarias previstas en la declaración de impacto ambiental se lleven a cabo de forma adecuada, en las diferentes fases de ejecución del proyecto. Dicho coordinador por tanto deberá elaborar y desarrollar un plan de vigilancia ambiental con el fin de garantizar entre otras cuestiones el cumplimiento de las condiciones incluidas en esta declaración de impacto ambiental y en el EsIA. También tendrá como finalidad observar la evolución de las variables ambientales en el perímetro de la planta y en su entorno. El contenido y desarrollo del plan de vigilancia será el siguiente:
 - 2.1. Deberá elaborarse un calendario de planificación y ejecución de la totalidad de la obra, incluyendo las labores de restauración y revegetación, ya que éstas deben acometerse según van avanzando las obras.
 - 2.2. Durante la fase de construcción, antes del inicio de las obras se presentará el plan de vigilancia ambiental de la fase de construcción, se presentará el plan en sí, además de una memoria valorada que recoja el desarrollo de las medidas correctoras y compensatorias, el cronograma de su ejecución, y además, se presentará ante el órgano ambiental informes sobre el desarrollo de las obras cada tres meses y, en todo caso, al finalizar éstas. Los informes de seguimiento incluirán la forma de ejecución de las medidas preventivas, correctoras y compensatorias previstas en la presente declaración y en el EsIA, así como el seguimiento de la evolución de los elementos ambientales relevantes.

- 2.3. Durante la fase de explotación, el plan de vigilancia ambiental deberá verificar la correcta evolución de las medidas aplicadas en la fase de obras y en fase de funcionamiento, el seguimiento de la respuesta y evolución ambiental del entorno a la implantación de la ISF. Se elaborarán informes anuales, debiendo ser entregados los primeros 15 días de cada año a la DGS. En todo caso, se atenderá a las prescripciones que establezca la DGS en cuanto al contenido, alcance y metodología de dicho plan.
- 2.4. Se incluirá en el plan de vigilancia el seguimiento y viabilidad de las plantaciones efectuadas, de las labores de integración y de restauración y revegetación. Se incluirá un calendario de ejecución de las labores preparatorias, de implantación y de mantenimiento de las revegetaciones. Deberá elaborarse esta planificación para toda la vida útil de la planta, por tratarse de actuaciones cuya eficacia será comprobada a medio-largo plazo.
- 2.5. Siempre que se detecte cualquier afección al medio no prevista, de carácter negativo, y que precise una actuación para ser evitada o corregida, se emitirá un informe especial con carácter urgente aportando toda la información necesaria para actuar en consecuencia.
- 2.6. Si se manifestase algún impacto ambiental no previsto, el promotor quedará obligado a adoptar medidas adicionales de protección ambiental. Si dichos impactos perdurasen, a pesar de la adopción de medidas específicas para paliarlos o aminorarlos, se podrá suspender temporalmente de manera cautelar la actividad hasta determinar las causas de dicho impacto y adoptar la mejor solución desde un punto de vista medioambiental.

H) Comisión de seguimiento.

Considerando las condiciones y medidas para prevenir, corregir y compensar los efectos adversos sobre el medio ambiente establecidas en la presente declaración de impacto ambiental, no se estima necesario crear una comisión de seguimiento ambiental de la construcción y explotación del proyecto.

I) Calificación rústica.

La calificación rústica es un acto administrativo de carácter constitutivo y excepcional, de naturaleza no autorizatoria y eficacia temporal, por el que se establecen las condiciones para la materialización de las edificaciones, construcciones e instalaciones necesarias para la implantación de un uso autorizable en suelo rústico. La explotación porcina se considera un uso autorizable en suelo rústico (artículo 67.5.a) de la Ley 11/2018, de 21 de diciembre, de ordenación territorial y urbanística sostenible de Extremadura.



El artículo 71.3 de la Ley 16/2015, de 23 de abril, de protección ambiental de la Comunidad Autónoma de Extremadura establece:

“En el caso de proyectos a ejecutar en suelo no urbanizable, la declaración de impacto ambiental producirá en sus propios términos los efectos de la calificación urbanística cuando esta resulte preceptiva, de conformidad con lo previsto en la normativa urbanística, acreditando la idoneidad urbanística de los bienes inmuebles sobre los que pretende implantarse la instalación o actividad. A estos efectos, la dirección general con competencias en materia de medioambiente recabará de la dirección general con competencias en materia de urbanismo y ordenación del territorio o, en su caso del municipio en cuyo territorio pretenda ubicarse la instalación o actividad, un informe urbanístico referido a la no prohibición de usos y a los condicionantes urbanísticos que la instalación deba cumplir en la concreta ubicación de que se trate. El informe deberá emitirse en el plazo de quince días, entendiéndose favorable de no ser emitido en dicho plazo. El contenido de dicho informe se incorporará al condicionado de la declaración de impacto ambiental”.

Para dar cumplimiento a esta exigencia procedimental, con fecha 20 de octubre de 2022, el Servicio de Urbanismo de la Dirección General de Urbanismo y Ordenación del Territorio, emite informe urbanístico a los efectos previstos en el artículo 71.3 de la Ley 16/2015, de 23 de abril, de protección ambiental de la Comunidad Autónoma de Extremadura, el cual se pronuncia en los siguientes términos:

Habiéndose solicitado por la Dirección General de Sostenibilidad el informe urbanístico previsto por el artículo 71.3 de la Ley 16/2015, de 23 de abril, de protección ambiental de la Comunidad Autónoma de Extremadura respecto del proyecto correspondiente a una explotación porcina, en el término municipal de La Roca de la Sierra, a fin de su incorporación a la preceptiva declaración de impacto ambiental con los efectos previstos por el precepto citado, esta Dirección General de Urbanismo y Ordenación del Territorio a la vista del informe previo emitido por el personal adscrito a la misma,

INFORMA:

Primero. En el término municipal de La Roca de la Sierra se encuentran actualmente vigentes unas Normas Subsidiarias de planeamiento municipal aprobadas definitivamente el 30 de julio de 2002 y publicadas en el DOE el 7 de diciembre de 2002. El suelo sobre el que radica el proyecto tiene la clasificación urbanística de suelo no urbanizable: áreas de máxima tolerancia (TIPO III).

De acuerdo con esta clasificación, la actuación se ajusta al régimen de usos previsto por el artículo VII.10 de la normativa de planeamiento municipal, al contemplar expresamente como usos permitidos las edificaciones agropecuarias vinculadas a la explotación agrícola o ganadera.



Segundo. Los condicionantes urbanísticos que la explotación porcina debe cumplir en el tipo de suelo en que se ubica son los siguientes:

1. La parcela mínima será de 1,5 ha de conformidad con el artículo IV.71.2.a) del planeamiento municipal.
2. La edificabilidad máxima será del 5% de la superficie total de la parcela de conformidad con el artículo IV.71.2.c) del planeamiento municipal.
3. Las edificaciones deben respetar una distancia a linderos de 10 metros de conformidad con el artículo IV.71.2.b) del planeamiento municipal.
4. La distancia mínima a ejes de caminos será de 15 metros de conformidad con el artículo IV.71.2.b) del planeamiento municipal.
5. La distancia mínima al suelo urbano o apto para urbanizar será de 2000 m y de 200 metros a viviendas preexistentes de conformidad con el artículo IV.71.2.g) del planeamiento municipal.
6. La edificación se desarrollará en un máximo de 1 planta de conformidad con el artículo IV.71.2.d) del planeamiento municipal.
7. La altura máxima de la edificación será de 7,5 metros en cualquier punto de la cubierta, salvo en el caso de usos productivos o dotaciones públicas cuyos requisitos funcionales exijan una superior. (Artículo 66.e de la Ley 11/2018).
8. El suministro eléctrico puede darse por sistemas autónomos de generación, o mediante tendidos eléctricos. (Artículo IV.71.2.f) del planeamiento municipal).

Tercero. Respecto del contenido de la calificación rústica previsto por los artículos 65 a 70, ambos incluidos, de la Ley 11/2018, de 21 de diciembre, de ordenación territorial y urbana sostenible de Extremadura (LOTUS):

- 1) El importe del canon a satisfacer será un mínimo del 2% del importe total de la inversión realizada en la ejecución, que será provisional hasta que se finalice la obra y será definitivo con la liquidación de las mismas.
- 2) La superficie de suelo requerida para la calificación rústica quedará vinculada legalmente a las edificaciones, construcciones e instalaciones y sus correspondientes actividades o usos. Mientras la calificación rústica permanezca vigente, la unidad integrada por esos terrenos no podrá ser objeto de división. Del acto administrativo por el que se otorgue la calificación rústica, se tomará razón en el Registro de la Propiedad con carácter previo al otorgamiento de la autorización municipal.



- 3) La calificación rústica tiene un periodo de eficacia temporal limitada y renovable, que en el presente caso se fija en sesenta y ocho años.
- 4) La calificación rústica otorgada habrá de inscribirse en el Registro Único de Urbanismo y Ordenación del Territorio de Extremadura.
- 5) La calificación rústica contendrá la representación gráfica georreferenciada de la envolvente poligonal de todos los elementos significativos a materializar sobre el terreno, y del área de suelo vinculada a la calificación.

En suelo rústico no pueden realizarse obras o edificaciones que supongan riesgo de formación de nuevo tejido urbano. (Artículo 65.3 de la Ley 11/2018).

En consecuencia, a efectos de la habilitación urbanística prevista por el artículo 71.3 de la Ley 16/2015, de 23 de abril, de protección ambiental de la Comunidad Autónoma de Extremadura, la explotación porcina, resulta desde un punto de vista urbanístico autorizable en su ubicación concreta, por lo que procede emitir "informe urbanístico favorable" a la actuación propuesta, en las parcelas 3 y 24 del polígono 9 del término municipal de La Roca de la Sierra, a instancias de Piensos Costa, SA.

El Servicio de Ordenación del Territorio emite informe de fecha 19 de octubre de 2022 en el que informa que "En relación con la consulta de referencia se informa que, a efectos de ordenación del territorio de la Comunidad Autónoma de Extremadura, no se detecta afectación sobre ningún Plan Territorial ni Proyecto de Interés Regional con aprobación definitiva (Ley 15/2001, de 14 de diciembre, del Suelo y Ordenación Territorial de Extremadura, con modificaciones posteriores).

Asimismo, no se detecta afectación sobre ningún instrumento de ordenación territorial general (Plan Territorial), de ordenación territorial de desarrollo (Plan de Suelo Rústico, Plan Especial de Ordenación del Territorio) ni de intervención directa (Proyecto de Interés Regional) de la Ley 11/2018, de 21 de diciembre, de ordenación territorial y urbanística sostenible de Extremadura, en vigor desde el 27 de junio de 2019".

El Arquitecto de la OTUDTS Vegas Bajas y Lácara-Los Baldíos emite informe de fecha 21 de octubre de 2022 en el que concluye que "Las obras pretendidas cumplen la normativa urbanística de las NNSS de La Roca de la Sierra y la legislación urbanística vigente, siempre y cuando se presente en el Ayuntamiento documento público que formalice la licencia concedida para la segregación de 24 ha de la parcela 3 del polígono 9 colindante".

A efectos de lo dispuesto en el artículo 69.8 de la Ley 11/2018, de 21 de diciembre, de ordenación territorial y urbanística sostenible de Extremadura, y respecto al contenido de la



calificación rústica, las condiciones y características de las medidas medioambientales exigibles para preservar los valores naturales del ámbito de implantación, su entorno y paisaje (letra c) son las recogidas en la presente declaración de impacto ambiental; la relación de todas las edificaciones, construcciones e instalaciones que se ejecutarán para la implantación y desarrollo de usos y actividades en suelo rústico, que comprende la totalidad de los servicios que demanden (letra f), así como la representación gráfica georreferenciada de la envolvente poligonal de todos los elementos significativos a materializar sobre el terreno, y del área de suelo vinculada a la calificación (letra g), forman parte del contenido propio del estudio de impacto ambiental presentado por el promotor del proyecto conforme a las exigencias derivadas del anexo VII, estudio de impacto ambiental y criterios técnicos, de la Ley 16/2015, de 23 de abril, de protección ambiental de la Comunidad Autónoma de Extremadura, que fija como contenido del estudio de impacto ambiental, respectivamente, tanto el objeto del proyecto como su descripción, incluyendo su localización.

Así mismo, en relación con la precitada letra g), en el apartado A.2 de la presente declaración de impacto ambiental, se ha realizado la representación gráfica georreferenciada de la envolvente poligonal de todos los elementos significativos a materializar sobre el terreno, y del área de suelo vinculada a la calificación.

En virtud de lo expuesto, y de conformidad con lo dispuesto en el artículo 71.3 de la Ley 16/2015, de 23 de abril, de protección ambiental de la Comunidad Autónoma de Extremadura, la presente declaración de impacto ambiental produce en sus propios términos los efectos de la calificación rústica prevista en la Ley 11/2018, de 21 de diciembre, de ordenación territorial y urbanística sostenible de Extremadura, acreditando la idoneidad urbanística de los bienes inmuebles sobre los que pretende implantarse la instalación, sin perjuicio de que el titular de la misma deba dar debido cumplimiento al conjunto de obligaciones y deberes impuestos por las Administraciones Públicas titulares de competencias afectadas, vinculados a la presente calificación rústica.

No obstante, la presente declaración de impacto ambiental dejará de producir los efectos propios de la calificación rústica si, transcurridos dos años desde la fecha de su notificación, no se hubieren iniciado las obras para las que se hubiera concedido la calificación rústica (artículo 82.9 del Decreto 143/2021, de 21 de diciembre, por el que se aprueba el Reglamento General de la Ley de ordenación territorial y urbanística sostenible de Extremadura). En tales casos, el promotor del proyecto deberá iniciar nuevamente el procedimiento para la obtención de la calificación rústica (artículo 82.1 del Decreto 143/2021, de 21 de diciembre, por el que se aprueba el Reglamento General de la Ley de ordenación territorial y urbanística sostenible de Extremadura), recayendo la competencia para su otorgamiento en la Dirección General competente en materia de urbanismo y ordenación del territorio



(artículo 69.4.c) de la Ley 11/2018, de 21 de diciembre, de ordenación territorial y urbanística sostenible de Extremadura en relación con el artículo 6.2.m) del Decreto 50/2016, de 26 de abril, de atribuciones de los órganos urbanísticos y de ordenación del territorio, y de organización y funcionamiento de la Comisión de Urbanismo y Ordenación del Territorio de Extremadura).

Lo dispuesto en el párrafo anterior, se entiende sin perjuicio de que esta declaración de impacto ambiental perderá su vigencia y cesará en la producción de los efectos que le son propios si, una vez publicada en el Diario Oficial de Extremadura, no se hubiera comenzado la ejecución del proyecto o actividad en el plazo de cinco años.

No obstante, y aunque en el presente caso la calificación rústica tiene un periodo de eficacia temporal limitado y renovable que se fija en sesenta y ocho años, la misma caducará cuando:

- La declaración de impacto ambiental fije un plazo de ejecución de las actuaciones derivadas del proyecto que constituye su objeto inferior a aquel, o bien,
- La declaración de impacto ambiental del proyecto, pierda su vigencia con cesación de los efectos que le son propios.

J) Otras disposiciones.

1. La presente declaración de impacto ambiental se emite solo a efectos ambientales y en virtud de la legislación específica vigente, sin perjuicio del cumplimiento de los demás requisitos o autorizaciones legales o reglamentariamente exigidas que, en todo caso, habrán de cumplir.
2. Las condiciones de la declaración de impacto ambiental podrán modificarse de oficio o ante la solicitud de la promotora conforme al procedimiento establecido en el artículo 85 de la Ley 16/2015, de 23 de abril, de protección ambiental de la Comunidad Autónoma de Extremadura, cuando concurra alguna de las siguientes circunstancias:
 - a) La entrada en vigor de nueva normativa que incida sustancialmente en el cumplimiento de las condiciones de la declaración de impacto ambiental.
 - b) Cuando la declaración de impacto ambiental establezca condiciones cuyo cumplimiento se haga imposible o innecesario porque la utilización de las nuevas y mejores tecnologías disponibles en el momento de formular la solicitud de modificación permita una mejor o más adecuada protección del medio ambiente, respecto del proyecto o actuación inicialmente sometido a evaluación de impacto ambiental.



- c) Cuando durante el seguimiento del cumplimiento de la declaración de impacto ambiental se detecte que las medidas preventivas, correctoras o compensatorias son insuficientes, innecesarias o ineficaces.
3. La promotora podrá incluir modificaciones del proyecto conforme a lo establecido en el artículo 86 de la Ley 16/2015, de 23 de abril, de protección ambiental de la Comunidad Autónoma de Extremadura.
 4. La presente declaración de impacto ambiental no podrá ser objeto de recurso, sin perjuicio de los que, en su caso, procedan en vía administrativa y judicial frente al acto por el que se autoriza el proyecto.
 5. La declaración de impacto ambiental del proyecto o actividad perderá su vigencia y cesará en la producción de sus efectos que le son propios si, una vez publicada en el Diario Oficial de Extremadura, no se hubiera comenzado la ejecución del proyecto o actividad en el plazo de cinco años.
 6. La presente declaración de impacto ambiental se remitirá al Diario Oficial de Extremadura para su publicación, así como la sede electrónica del órgano ambiental.

En consecuencia, vistos el estudio de impacto ambiental y los informes incluidos en el expediente; la Ley 16/2015, de 23 de abril, de protección ambiental de la Comunidad Autónoma de Extremadura y demás legislación aplicable, la Dirección General de Sostenibilidad, a la vista de la propuesta del Servicio de Prevención, Calidad Ambiental y Cambio Climático formula declaración de impacto ambiental favorable para el proyecto de "Explotación porcina de producción en régimen intensivo", en el término municipal de La Roca de la Sierra (Badajoz), al concluirse que no es previsible que la realización del proyecto produzca efectos significativos en el medio ambiente siempre que se cumplan las condiciones y medidas preventivas, correctoras y compensatorias recogidas en la presente declaración de impacto ambiental y en la documentación ambiental presentada por el promotor siempre que no entren en contradicción con las anteriores.

Mérida, 31 de julio de 2023.

El Director General de Sostenibilidad,
JESÚS MORENO PÉREZ



EXTRACTO de Modificación de 11.ª convocatoria pública de ayudas bajo metodología Leader en el periodo 2014-2020 en Monfragüe y su entorno, en referencia a inversiones en servicios básicos para la economía y la población rural por el que se da publicidad a la ampliación de plazo. (2023062975)

BDNS(Identif.):706805

De conformidad con lo previsto en los artículos 17.3.b y 20.8.a de la Ley 38/2003, de 17 de noviembre, General de Subvenciones, se publica el extracto de la convocatoria cuyo texto completo puede consultarse en la Base de Datos Nacional de Subvenciones (<https://www.infosubvenciones.es/bdnstrans/GE/es/convocatoria/706805>)

Este extracto tiene por objeto reflejar la modificación del Extracto de la convocatoria de la línea de ayudas a proyectos englobados en la Submedida 19.2, Apoyo para la realización de las operaciones conforme a la estrategia de desarrollo local participativo, actuación "a inversiones en servicios básicos para la economía y la población rural" establecida en la Orden de 18 de noviembre de 2020 por la que se regula el sistema de ayudas bajo metodología Leader y el procedimiento de gestión, para el periodo de programación de desarrollo rural 2014-2020 (DOE núm. 228, de 25 de noviembre de 2020) que fue aprobada por los órganos de decisión del Grupo de Acción Local y cuenta con la autorización de la persona titular órgano directivo con competencias en materia de desarrollo rural, en aplicación de lo dispuesto en el artículo 28.6 de la citada orden.

De conformidad con lo previsto en los artículos 17.3.b y 20.8.a de la Ley 38/2003, de 17 de noviembre, General de Subvenciones, se publicó en el Diario Oficial de Extremadura número 134 de fecha 13 de Julio de 2023, extracto de 3 de julio de 2023, referido a la 11.ª convocatoria pública de la Asociación para el desarrollo de Monfragüe y su Entorno (ADEME), bajo metodología Leader en el marco de la Estrategia de Desarrollo Local Participativa 2014-2020, en referencia a inversiones en servicios básicos para la economía y la población rural correspondiente a la convocatoria cuyo texto completo puede consultarse en la Base de Datos Nacional de Subvenciones (<http://www.infosubvenciones.gob.es>).

El plazo de presentación de solicitudes de la XI convocatoria era:

- Un mes contado desde el día siguiente a la publicación del extracto de la convocatoria en del DOE.

Conforme a lo dispuesto en el artículo 32 de la Ley 39/2015, de 1 de octubre, del Procedimiento Administrativo Común de las Administraciones Públicas, que posibilita la ampliación de los plazos establecidos, siempre que no se trate de un plazo ya vencido, que la ampliación no exceda de la mitad del mismo, si las circunstancias lo aconsejan y con ello no se perjudican derechos de terceros.



Solicitada por el Presidente de la Asociación para el Desarrollo de Monfragüe y su Entorno, en atribución de las competencias aprobadas por su Junta Directiva en su reunión del día 20 de julio de 2023 y tras su autorización por parte de la Secretaría General de Población y Desarrollo Rural con fecha 3 de julio de 2023 se procede a la modificación del Extracto de 13 de julio de 2023 en los siguientes apartados:

— En el apartado quinto. Plazo de presentación de solicitudes. Quedará redactado de la siguiente manera:

“El plazo de presentación será desde el día siguiente a la publicación del extracto en el DOE y hasta el 29 de agosto de 2023”.

Mérida, 3 de agosto de 2023.

La Secretaria General,
MARÍA DE LA CONCEPCIÓN MONTERO
GÓMEZ



EXTRACTO de Modificación de 11.ª convocatoria pública de ayudas bajo metodología Leader en el periodo 2014-2020 en Monfragüe y su entorno, en referencia a mantenimiento, recuperación y rehabilitación del patrimonio rural. (2023062976)

BDNS(Identif.):706806

De conformidad con lo previsto en los artículos 17.3.b y 20.8.a de la Ley 38/2003, de 17 de noviembre, General de Subvenciones, se publica el extracto de la convocatoria cuyo texto completo puede consultarse en la Base de Datos Nacional de Subvenciones (<https://www.infosubvenciones.es/bdnstrans/GE/es/convocatoria/706806>)

Este extracto tiene por objeto reflejar la modificación del extracto de la convocatoria de la línea de ayudas a proyectos englobados en la Submedida 19.2, Apoyo para la realización de las operaciones conforme a la estrategia de desarrollo local participativo, actuación "mantenimiento, recuperación y rehabilitación del patrimonio rural" establecida en la Orden de 18 de noviembre de 2020 por la que se regula el sistema de ayudas bajo metodología LEADER y el procedimiento de gestión, para el periodo de programación de desarrollo rural 2014-2020 (DOE núm. 228, de 25 de noviembre de 2020) que fue aprobada por los órganos de decisión del Grupo de Acción Local y cuenta con la autorización de la persona titular órgano directivo con competencias en materia de desarrollo rural, en aplicación de lo dispuesto en el artículo 28.6 de la citada orden.

De conformidad con lo previsto en los artículos 17.3.b y 20.8.a de la Ley 38/2003, de 17 de noviembre, General de Subvenciones, se publicó en el Diario Oficial de Extremadura número 134 de fecha 13 de julio de 2023, Extracto de 3 de julio de 2023, referido a la 11.ª convocatoria pública de la Asociación para el desarrollo de Monfragüe y su Entorno (ADEME), bajo metodología LEADER en el marco de la Estrategia de Desarrollo Local Participativa 2014-2020, en referencia a mantenimiento, recuperación y rehabilitación del patrimonio rural correspondiente a la convocatoria cuyo texto completo puede consultarse en la Base de Datos Nacional de Subvenciones (<http://www.infosubvenciones.gob.es>).

El plazo de presentación de solicitudes de la XI convocatoria era:

- Un mes contado desde el día siguiente a la publicación del extracto de la convocatoria en del DOE.

Conforme a lo dispuesto en el artículo 32 de la Ley 39/2015, de 1 de octubre, del Procedimiento Administrativo Común de las Administraciones Públicas, que posibilita la ampliación de los plazos establecidos, siempre que no se trate de un plazo ya vencido, que la ampliación no exceda de la mitad del mismo, si las circunstancias lo aconsejan y con ello no se perjudican derechos de terceros.



Solicitada por el Presidente de la Asociación para el Desarrollo de Monfragüe y su Entorno, en atribución de las competencias aprobadas por su Junta Directiva en su reunión del día 20 de julio de 2023 y tras su autorización por parte de la Secretaría General de Población y Desarrollo Rural con fecha 3 de julio de 2023 se procede a la modificación del extracto de 13 de Julio de 2023 en los siguientes apartados:

- El apartado quinto. Plazo de presentación de solicitudes. Quedará redactado de la siguiente manera:

“El plazo de presentación será desde el día siguiente a la publicación del extracto en el DOE y hasta el 29 de agosto de 2023”.

Mérida, 8 de agosto de 2023.

La Secretaría General,
MARÍA DE LA CONCEPCIÓN MONTERO
GÓMEZ



EXTRACTO de Modificación de 11.ª convocatoria pública de ayudas bajo metodología Leader en el periodo 2014-2020 en Monfragüe y su entorno, en referencia al apoyo a la innovación social, la gobernanza multinivel y la dinamización social y económica. (2023062977)

BDNS(Identif.):706807

De conformidad con lo previsto en los artículos 17.3.b y 20.8.a de la Ley 38/2003, de 17 de noviembre, General de Subvenciones, se publica el extracto de la convocatoria cuyo texto completo puede consultarse en la Base de Datos Nacional de Subvenciones (<https://www.infosubvenciones.es/bdnstrans/GE/es/convocatoria/706807>)

Este extracto tiene por objeto reflejar la modificación del extracto de la convocatoria de la línea de ayudas a proyectos englobados en la Submedida 19.2, Apoyo para la realización de las operaciones conforme a la estrategia de desarrollo local participativo, actuación "el apoyo a la innovación social, la gobernanza multinivel y la dinamización social y económica" establecida en la Orden de 18 de noviembre de 2020 por la que se regula el sistema de ayudas bajo metodología LEADER y el procedimiento de gestión, para el periodo de programación de desarrollo rural 2014-2020 (DOE núm. 228, de 25 de noviembre de 2020) que fue aprobada por los órganos de decisión del Grupo de Acción Local y cuenta con la autorización de la persona titular órgano directivo con competencias en materia de desarrollo rural, en aplicación de lo dispuesto en el artículo 28.6 de la citada orden.

De conformidad con lo previsto en los artículos 17.3.b y 20.8.a de la Ley 38/2003, de 17 de noviembre, General de Subvenciones, se publicó en el Diario Oficial de Extremadura número 134 de fecha 13 de Julio de 2023, Extracto de 3 de julio de 2023, referido a la 11.ª convocatoria pública de la Asociación para el desarrollo de Monfragüe y su Entorno (ADEME), bajo metodología LEADER en el marco de la Estrategia de Desarrollo Local Participativa 2014-2020, en referencia a el apoyo a la innovación social, la gobernanza multinivel y la dinamización social y económica l correspondiente a la convocatoria cuyo texto completo puede consultarse en la Base de Datos Nacional de Subvenciones (<http://www.infosubvenciones.gob.es>).

El plazo de presentación de solicitudes de la XI convocatoria era:

- Un mes contado desde el día siguiente a la publicación del extracto de la convocatoria en del DOE.

Conforme a lo dispuesto en el artículo 32 de la Ley 39/2015, de 1 de octubre, del Procedimiento Administrativo Común de las Administraciones Públicas, que posibilita la ampliación de los plazos establecidos, siempre que no se trate de un plazo ya vencido, que la ampliación no exceda de la mitad del mismo, si las circunstancias lo aconsejan y con ello no se perjudican derechos de terceros.



Solicitada por el Presidente de la Asociación para el Desarrollo de Monfragüe y su Entorno, en atribución de las competencias aprobadas por su Junta Directiva en su reunión del día 20 de julio de 2023 y tras su autorización por parte de la Secretaría General de Población y Desarrollo Rural con fecha 3 de julio de 2023 se procede a la modificación del extracto de 13 de Julio de 2023 en los siguientes apartados:

— En el apartado quinto. Plazo de presentación de solicitudes. Quedará redactado de la siguiente manera:

“El plazo de presentación será desde el día siguiente a la publicación del extracto en el DOE y hasta el 29 de agosto de 2023”.

Mérida, 3 de agosto de 2023,

Secretaria General Agricultura,
Ganadería y Desarrollo Sostenible
MARÍA DE LA CONCEPCIÓN MONTERO
GÓMEZ

• • •





SERVICIO EXTREMEÑO DE SALUD

RESOLUCIÓN de 1 de agosto de 2023, de la Dirección Gerencia, por la que se modifica puntualmente la relación de puestos de trabajo de personal funcionario de las escalas facultativas y técnicas sanitarias integrados en el Organismo Autónomo. (2023062965)

La disposición adicional segunda del Decreto 203/2006, de 28 de noviembre, por el que se establecen procedimientos para la integración del personal funcionario y laboral que presta servicios en el Servicio Extremeño de Salud en el régimen de personal estatutario de los Servicios de Salud, dispone que una vez finalizado el proceso de integración en el régimen de personal estatutario, el Servicio Extremeño de Salud elaborará las relaciones de puestos de trabajo "a amortizar" del personal funcionario y laboral que no haya optado por la integración en el régimen de personal estatutario.

Mediante Resolución de 4 de agosto de 2015, de la Dirección Gerencia del Servicio Extremeño de Salud, se aprueba la relación de puestos de trabajo de personal funcionario de las escalas facultativas y técnicas sanitarias integrados en el Organismo Autónomo, Servicio Extremeño de Salud.

Así mismo en dicha disposición adicional segunda del Decreto 203/2006, se dispone que los puestos de trabajo de la referida relación que figuran con la clave PAR, cuyos titulares se desvinculen definitivamente de ellos, quedarán automáticamente transformados en plazas básicas de personal estatutario de la categoría correspondiente.

Como quiera que se ha producido la baja definitiva del titular de un puesto de trabajo identificado como "Pendiente de Amortizar y Reestructurar" (PAR) en el anexo I de la citada relación de puestos de trabajo, procede amortizar el mismo.

Es de aplicación el Decreto 29/1994, de 7 de marzo, por el que se establecen criterios a seguir para la elaboración y aprobación de las relaciones de puestos de trabajo de la Junta de Extremadura, en cuanto a lo que se refiere al contenido de las mismas.

En su virtud, esta Dirección Gerencia en uso de las atribuciones conferidas en el artículo 4, apartado I), de los Estatutos del Organismo Autónomo, Servicio Extremeño de Salud, aprobados por el Decreto 221/2008, de 24 de octubre (DOE n.º 210, de 30 de octubre),

RESUELVE:

Primero. Modificar la relación de puestos de trabajo de personal funcionario de las escalas facultativas y técnicas sanitarias integrados en el Organismo Autónomo, Servicio Extremeño de Salud, amortizando el puesto de trabajo que figura en el anexo a la presente resolución.



Segundo. La presente resolución entrará en vigor el mismo día de su publicación en el Diario Oficial de Extremadura.

Mérida, 1 de agosto de 2023.

El Director Gerente del Servicio
Extremeño de Salud
PS, El Director General de Asistencia
Sanitaria del SES
Resolución de 5 de agosto de 2015
(DOE n.º 152, de 7 de agosto de 2015),
VICENTE ALONSO NÚÑEZ



ANEXO

CENDIR	N.º CTRL.	DENOMINACIÓN	UBICACIÓN CENTRO DE TRABAJO	HOR.	NIV.	NIV.	C. ESPECÍFICO		TP	GRUP.	TITULACIÓN	ESCALA ESPECIALIDAD	MÉRITOS	OBSERVACIONES
							TIPO	SUBCONC.						
34	490	A.T.S.	ZAFRA			21			PR			ESCALA TÉCN-SANI ATS.DUE		P.A.R.



ANUNCIOS

CONSEJERÍA DE AGRICULTURA, GANADERÍA Y DESARROLLO SOSTENIBLE

ANUNCIO de 2 de agosto de 2023 sobre notificación por publicación de trámite de audiencia y sobre publicación de formalización del Acuerdo de Colaboración del procedimiento de ayudas para el desarrollo sostenible en Áreas Protegidas, en zonas de reproducción de especies protegidas o en hábitat importante correspondiente a la convocatoria establecida en el Decreto 115/2022, de 31 de agosto, por el que se establecen las bases reguladoras de la concesión de ayudas para el desarrollo sostenible en Áreas Protegidas, en zonas de reproducción de especies protegidas o en hábitat importante, en la Comunidad Autónoma de Extremadura incluidas en el instrumento de recuperación de la UE para hacer frente al impacto de la crisis COVID-19 y única convocatoria. (2023081232)

Mediante la publicación del presente anuncio se procede a la notificación de trámite de audiencia (anexo I) y a la comunicación de formalización del Acuerdo de Colaboración (anexo II) a las personas interesadas en el procedimiento de ayudas convocadas a través del Decreto 115/2022, de 31 de agosto, por el que se establecen las bases reguladoras de la concesión de ayudas para el desarrollo sostenible en Áreas Protegidas, en zonas de reproducción de especies protegidas o en hábitat importante, en la Comunidad Autónoma de Extremadura incluidas en el instrumento de recuperación de la UE para hacer frente al impacto de la crisis COVID-19 y única convocatoria.

En el anexo I del presente anuncio se recoge la relación de personas interesadas a las que se les concede trámite de audiencia, con alusión al NIF, número de expediente y resumen de las incidencias encontradas, pudiendo acceder con las respectivas claves personalizadas a la aplicación LABOREO para consultar el estado de los expedientes.

En el anexo II del presente anuncio se recoge la relación de personas interesadas, con alusión al NIF y número de expediente, cuyo Acuerdo de Colaboración se encuentra formalizado y al cual pueden acceder con las respectivas claves personalizadas a través de la aplicación LABOREO.

Las personas interesadas detalladas en el anexo I podrán subsanar la documentación en el plazo de diez días hábiles a partir del día siguiente al de la publicación del presente anuncio en el Diario Oficial de Extremadura, advirtiéndoles que, de no hacerlo, se les tendrá por desistido de su solicitud, previa resolución dictada en los términos previstos en el artículo 21 de la Ley 39/2015, de 1 de octubre, del Procedimiento Administrativo Común.



Tal como se recoge en las bases reguladoras (Decreto 115/2022, de 31 de agosto) las personas interesadas podrán presentar documentación relativa a subsanaciones, entre otros trámites del procedimiento, a través de ARADO en la pestaña "Presentación documentación Ayudas FEADER NO SIG-INVERSIONES".

Mérida, 2 de agosto de 2023. El Director General de Sostenibilidad, JESÚS MORENO PÉREZ.

**ANEXO I**

Listado de personas interesadas a los que se le concede trámite audiencia en base al Decreto 115/2022 de 31 de agosto, por el que se establecen las bases reguladoras de la concesión de ayudas para el desarrollo sostenible en Áreas Protegidas, en zonas de reproducción de especies protegidas o en hábitat importante, en la Comunidad Autónoma de Extremadura incluidas en el instrumento de recuperación de la UE para hacer frente al impacto de la crisis COVID-19 y única convocatoria.

N.º EXPEDIENTE	SOLICITANTE DNI/NIF	Incidencia encontrada
ADS22/0387	B82***147	1
1. REXA: inscripción del solicitante y de los recintos de la finca donde se van a realizar las actuaciones agrícolas-forestales en el Registro de Explotaciones Agrarias		

**ANEXO II**

Listado de comunicación de formalización del Acuerdo de Colaboración a las personas interesadas dentro del procedimiento de ayudas reguladas en base al Decreto 115/2022, de 31 de agosto, por el que se establecen las bases reguladoras de la concesión de ayudas para el desarrollo sostenible en Áreas Protegidas, en zonas de reproducción de especies protegidas o en hábitat importante, en la Comunidad Autónoma de Extremadura incluidas en el instrumento de recuperación de la UE para hacer frente al impacto de la crisis COVID-19 y única convocatoria.

NÚMERO EXPEDIENTE	NIF
ADS22/0387	B82***147

• • •





AYUNTAMIENTO DE ESPARRAGALEJO

ANUNCIO de 31 de julio de 2023 sobre aprobación inicial de la modificación n.º 11 de las Normas Subsidiarias de Planeamiento Municipal. (2023081233)

Aprobada inicialmente por acuerdo del Pleno de esta Corporación en sesión ordinaria de fecha 27 de julio de 2023, la modificación puntual n.º 11 de las Normas Subsidiarias del planeamiento urbanístico vigente en la localidad de Esparragalejo, tramitada a instancia de este Ayuntamiento, según documento redactado por la Oficina Técnica de Urbanismo y Desarrollo Territorial Sostenible "Vegas Bajas y Lácara – Los Baldíos" de conformidad con lo establecido en los artículos 49.4.k) y 57.5 de la Ley 11/2018, de 21 de diciembre, de Ordenación Territorial y Urbanística Sostenible de Extremadura, se somete el expediente a información pública por el plazo de un mes.

El plazo de exposición pública comenzará a contar desde el día siguiente a la última publicación que se efectúe en el Diario Oficial de Extremadura o en la sede electrónica del Ayuntamiento de Esparragalejo (<https://sede.esparragalejo.es>).

La modificación aprobada inicialmente consiste en eliminar el fondo máximo edificable en la zona de manzanas de casas adosadas, y el retranqueo obligatorio en la manzana catastral n.º 25367 a la calle José Llanos Collado, modificando los artículos 43, 46, 47 y 48 y planos n.º 11 y 13.2 de la normativa urbanística municipal.

Toda la documentación podrá ser examinada en las dependencias municipales por quienes pudieran tenerse por interesados en el expediente, a fin de formular las alegaciones, sugerencias o reclamaciones que se estimen pertinentes. La documentación técnica obrante en el expediente estará expuesta al público durante el citado plazo en la sede electrónica y página web del Ayuntamiento de Esparragalejo ([www. esparragalejo.es](http://www.esparragalejo.es)).

El presente anuncio servirá de notificación a los posibles interesados.

Esparragalejo, 31 de julio de 2023. El Alcalde, FCO. JOSÉ PAJUELO SÁNCHEZ.

• • •





PARTICULARES

ANUNCIO de 3 de agosto de 2023 sobre transformación de ROGRASA, Sociedad Cooperativa en Sociedad de Responsabilidad Limitada. (2023081242)

En cumplimiento del artículo 87, apartado d), de la Ley 9/2018, de 30 de octubre, de Sociedades Cooperativas de Extremadura se hace público que en la Asamblea General Ordinaria de la Sociedad Cooperativa "Rograsa, Soc. Coop.", celebrada válidamente en fecha 30 de junio de 2023, se acordó la transformación de la Sociedad Cooperativa en Sociedad de Responsabilidad Limitada, sin cambio de su personalidad jurídica, y con la denominación de "ROGRASA, Sociedad Limitada", aprobándose asimismo el balance de al día anterior a la fecha de la transformación y el cumplimiento de los requisitos establecido por la Ley de Sociedades de Capital para la constitución de nuevas sociedades, incluido los nuevos estatutos sociales adecuados a su nueva forma social.

Mérida, 3 de agosto de 2023. El Presidente de la Sociedad Cooperativa, ÁNGEL RODRIGO VALVERDE.

JUNTA DE EXTREMADURA

Consejería de Hacienda y Administración Pública

Secretaría General

Avda. Valhondo, s/n. 06800 Mérida

Teléfono: 924 005 012 - 924 005 114

e-mail: doe@juntaex.es