



[S U M A R I O]

I

DISPOSICIONES GENERALES

Consejería de Hacienda y Administración Pública

Medidas urgentes. Corrección de errores del Decreto-ley 4/2023, de 12 de septiembre, por el que se aprueban medidas urgentes para reducir la carga tributaria soportada por los contribuyentes, se amplían las ayudas al acogimiento familiar, se incrementan las ayudas a los nuevos autónomos y se conceden ayudas directas a los productores de cerezas. 50184

Consejería de Educación, Ciencia y Formación Profesional

Educación. Decreto 240/2023, de 12 de septiembre, por el que se modifica el Decreto 98/2022, de 20 de julio, por el que se establecen la ordenación y el currículo de la Educación Infantil para la Comunidad Autónoma de Extremadura..... 50186

Educación. Decreto 241/2023, de 12 de septiembre, por el que se modifica el Decreto 107/2022, de 28 de julio, por el que se establecen la ordenación y el currículo de la Educación Primaria para la Comunidad Autónoma de Extremadura. 50189



Educación. Decreto 242/2023, de 12 de septiembre, por el que se modifica el Decreto 110/2022, de 22 de agosto, por el que se establecen la ordenación y el currículo de la Educación Secundaria Obligatoria para la Comunidad Autónoma de Extremadura..... **50193**

Educación. Decreto 243/2023, de 12 de septiembre, por el que se modifica el Decreto 109/2022, de 22 de agosto, por el que se establecen la ordenación y el currículo del Bachillerato para la Comunidad Autónoma de Extremadura..... **50196**

II**AUTORIDADES Y PERSONAL****1. NOMBRAMIENTOS, SITUACIONES E INCIDENCIAS****Consejería de Economía, Empleo y Transformación Digital**

Delegación de competencias. Delegación de firma. Resolución de 13 de septiembre de 2023, del Consejero, sobre delegación de determinadas competencias y delegación de firma en el ámbito del Servicio Extremeño Público de Empleo. **50200**

Delegación de competencias. Resolución de 14 de septiembre de 2023, de la Secretaría General, por la que se delegan competencias en materia de aprobación de convocatorias de subvenciones en la persona titular de la Secretaría General del Servicio Extremeño Público de Empleo. **50204**

2. OPOSICIONES Y CONCURSOS**Consejería de Hacienda y Administración Pública**

Relación de aprobados. Corrección de errores de la Resolución de 5 de septiembre de 2023, de la Dirección General de Función Pública, por la que se dispone la publicación de la relación definitiva de aprobados en las pruebas selectivas convocadas por Orden de 16 de diciembre de 2021, para el acceso a plazas vacantes del Grupo IV Categoría Bombero/a Forestal Conductor/a, de personal laboral de la Administración de la Comunidad Autónoma de Extremadura.... **50206**

**III****OTRAS RESOLUCIONES****Consejería de Presidencia, Interior y Diálogo Social**

Convenios. Resolución de 12 de septiembre de 2023, de la Secretaría General, por la que se da publicidad al Convenio para el desarrollo de programas formativos de Formación Profesional Dual en el sistema educativo entre la Consejería de Educación, Ciencia y Formación Profesional y New Gen Tech, SL, para el ciclo formativo de Grado Medio en Instalaciones de Telecomunicaciones del IES Cuatro Caminos de Don Benito. **50208**

Consejería de Agricultura, Ganadería y Desarrollo Sostenible

Impacto ambiental. Resolución de 5 de septiembre de 2023, de la Dirección General de Sostenibilidad, por la que se formula declaración de impacto ambiental del proyecto de explotación porcina de cebo intensivo, en el término municipal de Magacela, cuyo promotor es Juan Antonio Díaz Díaz. Expte.: IA22/1621. **50216**

Consejería de Educación, Ciencia y Formación Profesional

Recurso. Emplazamiento. Resolución de 11 de septiembre de 2023, de la Secretaría General, por la que se emplaza a los posibles interesados/as en el recurso contencioso-administrativo tramitado por el procedimiento abreviado n.º 127/2023, seguido ante el Juzgado de lo Contencioso-administrativo n.º 1 de Badajoz. **50248**

Universidad de Extremadura

Relaciones de puestos de trabajo. Corrección de errores de la Resolución de 1 de septiembre de 2023, de la Gerencia, por la que se modifica la relación de puestos de trabajo del Personal Técnico, de Gestión y de Administración y Servicios. **50249**

V**ANUNCIOS****Ayuntamiento de Hornachos**

Oferta de Empleo Público. Anuncio de 12 de septiembre de 2023 sobre aprobación de la Oferta de Empleo Público del año 2023. **50250**

Ayuntamiento de Malpartida de Plasencia

Urbanismo. Anuncio de 31 de agosto de 2023 sobre aprobación definitiva de Estudio de Detalle. **50251**

**I****DISPOSICIONES GENERALES****CONSEJERÍA DE HACIENDA Y ADMINISTRACIÓN PÚBLICA**

CORRECCIÓN de errores del Decreto-ley 4/2023, de 12 de septiembre, por el que se aprueban medidas urgentes para reducir la carga tributaria soportada por los contribuyentes, se amplían las ayudas al acogimiento familiar, se incrementan las ayudas a los nuevos autónomos y se conceden ayudas directas a los productores de cerezas. (2023DE0006)

Advertidos errores materiales en el Decreto-ley 4/2023, de 12 de septiembre por el que se aprueban medidas urgentes para reducir la carga tributaria soportada por los contribuyentes, se amplían las ayudas al acogimiento familiar, se incrementan las ayudas a los nuevos autónomos y se conceden ayudas directas a los productores de cerezas, publicado en el DOE n.º 178 de fecha 15 de septiembre, se procede a su oportuna rectificación:

En el CAPÍTULO II, artículo 2, página 49978:

En el punto 1:

Donde dice:

Se incluye un nuevo punto 7 en el artículo 30, con el siguiente tenor literal:

“7. Además, en el Programa I una subvención de 960 euros que incrementará el importe correspondiente a las personas solicitantes en cualquiera de los grupos definidos en los apartados 4 y 5 del presente artículo”.

Debe decir:

Se incluye un nuevo punto 7 en el artículo 30, con el siguiente tenor literal:

“7. Además, en el Programa I una subvención de 960 euros que incrementará el importe correspondiente a las personas solicitantes en cualquiera de los grupos definidos en los apartados 3, 4 y 5 del presente artículo”.

En el punto 2:

Donde dice:

Se añade un nuevo punto 7 en el apartado quince de la disposición adicional única, con el siguiente tenor literal:



“7. Además, en el Programa I una subvención de 960 euros que incrementará el importe correspondiente a las personas solicitantes en cualquiera de los grupos definidos en los apartados 4 y 5 del presente apartado”.

Debe decir:

Se añade un nuevo punto 7 en el apartado quince de la disposición adicional única, con el siguiente tenor literal:

“7. Además, en el Programa I una subvención de 960 euros que incrementará el importe correspondiente a las personas solicitantes en cualquiera de los grupos definidos en los apartados 3, 4 y 5 del presente apartado”.

En el CAPÍTULO IV, artículo 6, página 49980, debe eliminarse su último párrafo, que dice:

“A los fondos descritos en el apartado anterior no serán aplicables las limitaciones previstas en el artículo 69.1.b) de la Ley 5/2007, de 19 de abril, General de Hacienda Pública de Extremadura”.

En el CAPÍTULO V, artículo 11, página 49986:

Donde dice:

“De acuerdo con el artículo 75.a) de la Ley 5/2007, de 19 de abril, General de Hacienda Pública de Extremadura, se aprueba un crédito extraordinario en el presupuesto de la Sección 12 “Consejería de Agricultura, Desarrollo Rural, Población y Territorio”, Servicio 002 “Dirección General de Agricultura y Ganadería”, Programa 312B “Competitividad y calidad de la producción agrícola y ganadera”, Subconcepto 47000 “Transferencias corrientes a empresas privadas”, fondo CAG0000001 “Comunidad Autónoma” y Proyecto 20000250 “Ayudas para la suscripción de pólizas de seguros de productos agrarios”, por importe de 500.000,00 euros”.

Debe decir:

“Se incrementa el crédito de la Sección 12 “Consejería de Agricultura, Desarrollo Rural, Población y Territorio”, Servicio 002 “Dirección General de Agricultura y Ganadería”, Programa 312B “Competitividad y calidad de la producción agrícola y ganadera”, Subconcepto 47000 “Transferencias corrientes a empresas privadas”, fondo CAG0000001 “Comunidad Autónoma” y Proyecto 20000250 “Ayudas para la suscripción de pólizas de seguros de productos agrarios”, en 500.000,00 euros”.

• • •





CONSEJERÍA DE EDUCACIÓN, CIENCIA Y FORMACIÓN PROFESIONAL

DECRETO 240/2023, de 12 de septiembre, por el que se modifica el Decreto 98/2022, de 20 de julio, por el que se establecen la ordenación y el currículo de la Educación Infantil para la Comunidad Autónoma de Extremadura.
(2023040318)

La Ley Orgánica 2/2006, de 3 de mayo, de Educación, tras su modificación por la Ley Orgánica 3/2020, de 29 de diciembre, por la que se modifica la Ley Orgánica 2/2006, de 3 de mayo, de Educación, define el currículo como el conjunto de objetivos, competencias, contenidos, métodos pedagógicos y criterios de evaluación de cada una de las enseñanzas. El capítulo III del título preliminar, referido al currículo y a la distribución de competencias, dispone que, con el fin de asegurar una formación común y garantizar la validez de los títulos correspondientes, el Gobierno fijará, en relación con los objetivos, competencias, contenidos y criterios de evaluación, los aspectos básicos del currículo, que constituyen las enseñanzas mínimas.

En desarrollo de este imperativo legal, el Ministerio de Educación y Formación Profesional ha publicado, en el Boletín Oficial del Estado, el Real Decreto 95/2022, de 1 de febrero, por el que se establece la ordenación y las enseñanzas mínimas de la Educación Infantil y en el que se dispone que las administraciones educativas establecerán el currículo de toda la etapa de Educación Infantil, del que formarán parte, en todo caso, las enseñanzas mínimas fijadas en el citado real decreto para el segundo ciclo de la etapa.

El 26 de julio de 2022, se publica en el Diario Oficial de la Junta de Extremadura el Decreto 98/2022, de 20 de julio, por el que se establecen la ordenación y el currículo de la Educación Infantil para la Comunidad Autónoma de Extremadura (DOE núm. 143, de 26 de julio).

Interpuesto recurso contencioso-administrativo número 457/2022, por el Sindicato del Profesorado Extremeño PIDE frente al citado decreto, la Sala de lo Contencioso-administrativo del Tribunal Superior de Justicia de Extremadura ha dictado sentencia núm. 66, de 13 de febrero de 2023, con el siguiente tenor literal:

“Que estimamos parcialmente el recurso interpuesto por la procuradora D.^a Inmaculada Romero Arroba en nombre del Sindicato del Profesorado Extremeño (PIDE), contra la Junta de Extremadura (Consejería de Educación y Empleo), representada y defendida por el Letrado de la Junta de Extremadura, frente al Decreto 98/2022, de 20 de julio, por el que se establece la ordenación y currículo de la Educación Infantil para la Comunidad Autónoma de Extremadura y anulamos únicamente los artículos 13 y 15, por no ser ajustados a Derecho, con lo que de ello se deriva a efectos de negociación.



La Junta de Extremadura deberá publicar la parte dispositiva de esta sentencia en el DOE.

Sin hacer expresa imposición de las costas procesales causadas”.

El proyecto del decreto ha sido sometido a negociación sindical, y consta en el expediente el certificado emitido por el secretario de la misma con fecha de 26 de junio de 2023.

El presente decreto se adecúa a los principios de buena regulación: necesidad, eficacia, proporcionalidad, seguridad jurídica y transparencia previstos en el artículo 129 de la Ley 39/2015, de 1 de octubre, del Procedimiento Administrativo Común de las Administraciones Públicas, y atiende, además, a razones de interés general, pues el objeto de esta norma es determinar la ordenación y el currículo de la Educación Infantil de la Comunidad Autónoma de Extremadura.

En virtud de todo lo anterior, previo dictamen del Consejo Escolar de Extremadura de fecha 12 de mayo de 2022, a propuesta de la Consejería de Educación, Ciencia y Formación Profesional, de acuerdo con el dictamen la Comisión Jurídica de Extremadura, y previa deliberación del Consejo de Gobierno en su reunión de 12 de septiembre de 2023,

DISPONGO:

Artículo único. Modificación del Decreto 98/2022, de 20 de julio, por el que se establecen la ordenación y el currículo de la Educación Infantil para la Comunidad Autónoma de Extremadura.

El Decreto 98/2022, de 20 de julio, por el que se establecen la ordenación y el currículo de la Educación Infantil para la Comunidad Autónoma de Extremadura queda modificado como sigue:

Uno. El artículo 13 queda redactado en los siguientes términos:

“Artículo 13. Horario.

1. En toda la etapa el horario escolar se organizará desde un enfoque globalizador e incluirá actividades que permitan respetar y alternar diferentes tipos y ritmos de actividad con periodos de descanso en función de las necesidades del alumnado.
2. En el primer ciclo, dentro del horario de permanencia en el centro, el periodo lectivo del alumnado será como mínimo de veinte horas semanales.
3. En el segundo ciclo, el horario lectivo será de veinticinco horas semanales, incluidos los periodos de recreo, que tendrán una duración de treinta minutos al día, que podrán



fraccionarse y cuyo carácter también será lectivo”.

Dos. El artículo 15 queda redactado del siguiente modo:

“Artículo 15. Tutoría.

1. La tutoría es el mecanismo dinamizador, integrador y coordinador de toda la acción educativa en un grupo concreto de alumnos y alumnas, y vincula a todos los profesionales que intervienen en él.
2. En la Educación Infantil cada grupo-clase tendrá un tutor o una tutora, cuya actuación deberá coordinarse con la de los demás profesionales que intervengan en el mismo grupo. La acción tutorial afecta y compromete, por lo tanto, a todo el equipo docente que interviene en el mismo grupo de niños y niñas y se desarrolla a lo largo de toda la etapa.
3. El tutor o tutora o guardadores mantendrá una relación fluida con la familia a fin de asegurar la necesaria colaboración de esta en el proceso de aprendizaje de los alumnos y alumnas. Esta relación garantizará los derechos de padres, madres o tutores legales a estar informados sobre el progreso de aprendizaje e integración socioeducativa de sus hijos e hijas y a recibir las orientaciones convenientes para colaborar con la escuela en el proceso educativo.
4. Con el fin de que los padres, madres y tutores legales puedan ejercer el derecho al que hace mención el apartado anterior, los centros fijarán una hora para garantizarlo, debiendo en cualquier caso ser atendidos a la mayor brevedad posible.
5. La acción tutorial implica la planificación de un proceso global, sistemático y continuo de toda la acción educativa que se concretará en un plan de acción tutorial integrado en el proyecto educativo del centro. Con la intención de garantizar esta continuidad de los procesos de enseñanza y aprendizaje, los centros establecerán los procedimientos oportunos para potenciar la coordinación del primer ciclo con el segundo, así como el último curso de esta etapa con el del primer nivel de Educación Primaria”.

Disposición final única. Entrada en vigor.

El presente decreto entrará en vigor el mismo día de su publicación en el Diario Oficial de Extremadura.

Mérida, 12 de septiembre de 2023.

La Consejera de Educación, Ciencia y
Formación Profesional,
M.^a MERCEDES VAQUERA MOSQUERO

La Presidenta de la Junta de
Extremadura,
MARÍA GUARDIOLA MARTÍN



DECRETO 241/2023, de 12 de septiembre, por el que se modifica el Decreto 107/2022, de 28 de julio, por el que se establecen la ordenación y el currículum de la Educación Primaria para la Comunidad Autónoma de Extremadura.

(2023040319)

La Ley Orgánica 2/2006, de 3 de mayo, de Educación, tras su modificación por la Ley Orgánica 3/2020, de 29 de diciembre, por la que se modifica la Ley Orgánica 2/2006, de 3 de mayo, de Educación, define el currículum como el conjunto de objetivos, competencias, contenidos, métodos pedagógicos y criterios de evaluación de cada una de las enseñanzas. El capítulo III del título preliminar, referido al currículum y a la distribución de competencias, dispone que, con el fin de asegurar una formación común y garantizar la validez de los títulos correspondientes, el Gobierno fijará, en relación con los objetivos, competencias, contenidos y criterios de evaluación, los aspectos básicos del currículum, que constituyen las enseñanzas mínimas.

En desarrollo de este imperativo legal, el Ministerio de Educación y Formación Profesional ha publicado, en el Boletín Oficial del Estado, el Real Decreto 157/2022, de 1 de marzo, por el que se establece la ordenación y las enseñanzas mínimas de la Educación Primaria y en el que se dispone que las administraciones educativas establecerán el currículum de toda la etapa de Educación Primaria del que formarán parte las enseñanzas mínimas fijadas en el citado real decreto.

El 5 de agosto de 2022, se publica en el Diario Oficial de la Junta de Extremadura el Decreto 107/2022, de 28 de julio, por el que se establecen la ordenación y el currículum de la Educación Primaria para la Comunidad Autónoma de Extremadura (DOE núm. 151, de 5 de agosto).

Interpuesto recurso contencioso-administrativo número 471/2022, por el Sindicato del Profesorado Extremeño PIDE frente al citado decreto, la Sala de lo Contencioso-administrativo del Tribunal Superior de Justicia de Extremadura ha dictado sentencia núm. 62, de 13 de febrero de 2023, con el siguiente tenor literal:

“Que estimamos parcialmente el recurso interpuesto por la procuradora D^a. Inmaculada Romero Arroba en nombre del Sindicato del Profesorado Extremeño PIDE frente al Decreto 107/2022, de 28 de julio, por el que se establece la ordenación y currículum de Educación Primaria para la Comunidad Autónoma de Extremadura y anulamos únicamente los artículos 13 y 15, por no ser ajustados a Derecho, con los efectos legales inherentes a efectos de negociación.

La Junta de Extremadura deberá publicar la parte dispositiva de esta sentencia en el DOE.

Sin hacer expresa imposición de las costas procesales causadas”.



El proyecto del decreto ha sido sometido a negociación sindical, y consta en el expediente el certificado emitido por el secretario de la misma con fecha de 26 de junio de 2023.

El presente decreto se adecúa a los principios de buena regulación: necesidad, eficacia, proporcionalidad, seguridad jurídica y transparencia previstos en el artículo 129 de la Ley 39/2015, de 1 de octubre, del Procedimiento Administrativo Común de las Administraciones Públicas, y atiende, además, a razones de interés general, pues el objeto de esta norma es determinar la ordenación y el currículo de la Educación Primaria de la Comunidad Autónoma de Extremadura.

En virtud de todo lo anterior, previo dictamen del Consejo Escolar de Extremadura de fecha 12 de mayo de 2022, a propuesta de la Consejería de Educación, Ciencia y Formación Profesional, de acuerdo con el dictamen la Comisión Jurídica de Extremadura y previa deliberación del Consejo de Gobierno en su reunión de 12 de septiembre de 2023,

DISPONGO:

Artículo único. Modificación del Decreto 107/2022, de 28 de julio, por el que se establecen la ordenación y el currículo de Educación Primaria para la Comunidad Autónoma de Extremadura.

El Decreto 107/2022, de 28 de julio, por el que se establecen la ordenación y el currículo de Educación Primaria para la Comunidad Autónoma de Extremadura, queda modificado como sigue:

Uno. El artículo 13 queda redactado en los siguientes términos:

“Artículo 13. Horario.

1. Con carácter general, el horario semanal para el alumnado de cada uno de los cursos de la Educación Primaria será de veinticinco periodos lectivos semanales, incluidos los periodos de recreo, que tendrán una duración de treinta minutos al día y carácter lectivo.
2. El horario lectivo semanal que corresponde a cada área se establece en el anexo IV de este decreto por ciclos, correspondiendo a los centros educativos, dentro de su autonomía pedagógica establecer una distribución equitativa por cursos, que respete un equilibrio entre los cursos del ciclo.
3. El horario escolar correspondiente a las enseñanzas mínimas de los ámbitos será el resultante de la suma de las áreas que se integren en estos.
4. El horario asignado a las áreas o, en su caso, a los ámbitos, debe entenderse como el tiempo necesario para el trabajo en cada una de ellas, sin menoscabo del carácter global e integrador de la etapa”.



Dos. El artículo 15 queda redactado del siguiente modo:

“Artículo 15. Tutoría y orientación.

1. La acción tutorial y la orientación, como partes de la función docente, son esenciales para lograr el carácter personalizado de la educación, que se concreta en la individualización de la enseñanza-aprendizaje y en la educación integral.
2. En la Educación Primaria, la acción tutorial acompañará el proceso educativo individual y colectivo del alumnado, afectando y comprometiendo no solo al tutor o a la tutora del grupo de alumnos y alumnas, sino a todo el equipo docente que incide en el mismo. Asimismo, se fomentará en la etapa el respeto mutuo y la cooperación entre iguales, con especial atención a la igualdad de género.
3. Desde la tutoría se coordinará la intervención educativa del conjunto del profesorado y se mantendrá una relación permanente con las madres, padres o tutores legales, a fin de facilitar el ejercicio de los derechos reconocidos en el artículo 4.1.d) y g) de la Ley Orgánica 8/1985, de 3 de julio, reguladora del Derecho a la Educación.
4. A lo largo del tercer ciclo, desde la tutoría se coordinará la incorporación de elementos de orientación académica y profesional que incluyan, al menos, el progresivo descubrimiento de estudios y profesiones y la generación de intereses vocacionales libres de estereotipos sexistas.
5. La orientación en Educación Primaria será una responsabilidad compartida y coordinada por el tutor o tutora del grupo, el equipo docente, el equipo directivo de los centros y los equipos de orientación educativa y psicopedagógica.
6. Con carácter general, se procurará que la tutoría recaiga preferentemente en el maestro o maestra que tenga mayor horario semanal con el grupo. El tutor o tutora coordinará la intervención educativa del conjunto del profesorado del alumnado al que tutoriza y mantendrá una relación permanente con la familia, a fin de facilitar el ejercicio de los derechos de padres, madres o tutores legales a estar informados sobre el progreso del aprendizaje e integración socio-educativa de sus hijos e hijas y a ser oídos en aquellas decisiones que afectan a la orientación educativa de los mismos, según se establece en el artículo 4.1.d) y g) de la Ley Orgánica 8/1985, de 3 de julio, reguladora del Derecho a la Educación.
7. Con el fin de que los padres, madres y tutores legales puedan ejercer el derecho al que hace mención el apartado anterior, los centros fijarán una hora para garantizarlo, debiendo en cualquier caso ser atendidos a la mayor brevedad posible.



8. La acción tutorial implica la planificación de un proceso global sistemático y continuo de toda la acción educativa que se concretará en el Plan de Acción Tutorial con el asesoramiento y apoyo de los profesionales de la orientación educativa. Con la intención de garantizar esta continuidad de los procesos de enseñanza y aprendizaje, los centros establecerán los procedimientos oportunos para potenciar la coordinación entre el tutor o tutora del último nivel de Educación Infantil y el primer curso de Educación Primaria, así como entre el tutor o tutora del último curso de Educación Primaria y el centro de Educación Secundaria correspondiente. Esta coordinación debe completarse con una coordinación vertical entre los distintos niveles y horizontal entre los distintos grupos del mismo nivel”.

Disposición final única. Entrada en vigor.

El presente decreto entrará en vigor el mismo día de su publicación en el Diario Oficial de Extremadura.

Mérida, 12 de septiembre de 2023.

La Consejera de Educación, Ciencia y
Formación Profesional,

M.^a MERCEDES VAQUERA MOSQUERO

La Presidenta de la Junta de
Extremadura,

MARÍA GUARDIOLA MARTÍN



DECRETO 242/2023, de 12 de septiembre, por el que se modifica el Decreto 110/2022, de 22 de agosto, por el que se establecen la ordenación y el currículo de la Educación Secundaria Obligatoria para la Comunidad Autónoma de Extremadura. (2023040320)

La Ley Orgánica 2/2006, de 3 de mayo, de Educación, tras su modificación por la Ley Orgánica 3/2020, de 29 de diciembre, por la que se modifica la Ley Orgánica 2/2006, de 3 de mayo, de Educación, define el currículo como el conjunto de objetivos, competencias, contenidos, métodos pedagógicos y criterios de evaluación de cada una de las enseñanzas. El capítulo III del título preliminar, referido al currículo y a la distribución de competencias, dispone que, con el fin de asegurar una formación común y garantizar la validez de los títulos correspondientes, el Gobierno fijará, en relación con los objetivos, competencias, contenidos y criterios de evaluación, los aspectos básicos del currículo, que constituyen las enseñanzas mínimas.

En desarrollo de este imperativo legal, el Ministerio de Educación y Formación Profesional ha publicado, en el Boletín Oficial del Estado, el Real Decreto 217/2022, de 29 de marzo, por el que se establece la ordenación y las enseñanzas mínimas de la Educación Secundaria Obligatoria y en el que se dispone que las administraciones educativas establecerán el currículo de toda la etapa de Educación Primaria del que formarán parte las enseñanzas mínimas fijadas en el citado real decreto.

El 25 de agosto de 2022, se publica en el Diario Oficial de la Junta de Extremadura el Decreto 110/2022, de 22 de agosto, por el que se establecen la ordenación y el currículo de la Educación Secundaria Obligatoria para la Comunidad Autónoma de Extremadura (DOE núm. 164, de 25 de agosto).

Interpuesto recurso contencioso-administrativo número 472/2022, por el Sindicato del Profesorado Extremeño PIDE frente al citado decreto, la Sala de lo Contencioso-administrativo del Tribunal Superior de Justicia de Extremadura ha dictado sentencia núm. 64, de 13 de febrero de 2023, con el siguiente tenor literal:

“Que estimamos parcialmente el recurso interpuesto por la procuradora Sra. Romero Arroba en nombre del Sindicato del Profesorado Extremeño PIDE frente al Decreto 110/2022, de 22 de agosto, por el que se establece la ordenación y currículo de la Educación Secundaria Obligatoria para la Comunidad Autónoma de Extremadura que anulamos únicamente en su artículo 17 con lo que de ello se deriva a efectos de negociación, sin imposición expresa en costas.

La Junta de Extremadura deberá publicar la parte dispositiva de esta sentencia en el DOE”.

El proyecto del decreto ha sido sometido a negociación sindical, y consta en el expediente el certificado emitido por el secretario de la misma con fecha de 26 de junio de 2023.



El presente decreto se adecúa a los principios de buena regulación: necesidad, eficacia, proporcionalidad, seguridad jurídica y transparencia previstos en el artículo 129 de la Ley 39/2015, de 1 de octubre, del Procedimiento Administrativo Común de las Administraciones Públicas, y atiende, además, a razones de interés general, pues el objeto de esta norma es determinar la ordenación y el currículo de la Educación Secundaria Obligatoria de la Comunidad Autónoma de Extremadura.

En virtud de todo lo anterior, previo dictamen del Consejo Escolar de Extremadura de fecha 12 de mayo de 2022, a propuesta de la Consejería de Educación, Ciencia y Formación Profesional, de acuerdo con el dictamen la Comisión Jurídica de Extremadura y previa deliberación del Consejo de Gobierno en su reunión de 12 de septiembre de 2023,

DISPONGO:

Artículo único. Modificación del Decreto 110/2022, de 22 de agosto, por el que se establecen la ordenación y el currículo de la Educación Secundaria Obligatoria para la Comunidad Autónoma de Extremadura.

El artículo 17 del Decreto 110/2022, de 22 de agosto, por el que se establecen la ordenación y el currículo de la Educación Secundaria Obligatoria para la Comunidad Autónoma de Extremadura, queda redactado en los siguientes términos:

“Artículo 17. Calendario escolar y horario lectivo semanal.

1. El calendario escolar de los centros educativos, que concretará anualmente la Consejería competente en materia de educación, fijará un mínimo de 175 días lectivos para las enseñanzas obligatorias, de acuerdo con lo establecido en la disposición adicional cuarta del Real Decreto 217/2022.
2. Con carácter general, el horario escolar semanal para el alumnado de cada uno de los cursos de la Educación Secundaria Obligatoria comprenderá 30 periodos lectivos, distribuidos de lunes a viernes, de 55 minutos efectivos de duración cada uno, incluido el periodo lectivo destinado a tutoría con el grupo de alumnos y alumnas. Después de cada dos o tres períodos lectivos habrá un descanso total de treinta minutos, que podrá ser fraccionado en dos periodos.
3. El claustro de profesores de cada centro educativo deberá fijar, con suficiente antelación respecto del inicio de las actividades lectivas, los criterios pedagógicos para elaborar el horario semanal del alumnado. Estos criterios deben ser tenidos en cuenta por la Jefatura de Estudios a la hora de elaborar dicho horario.



4. La distribución de las materias en los diferentes cursos y los periodos lectivos semanales asignados a cada una de ellas se ajustarán a lo establecido en el anexo V de este decreto.
5. Se faculta a la Consejería competente en materia de educación a modificar estas distribuciones horarias, atendiendo a las necesidades organizativas de las distintas materias y respetando lo regulado en el currículo autonómico.
6. Los centros docentes, en el ejercicio de su autonomía pedagógica y en función de las necesidades de su alumnado, podrán adaptar esa distribución horaria para el desarrollo de algún proyecto o programa de experimentación o innovación educativa, en especial para proyectos plurilingües, con la previa autorización de la Consejería competente en materia de educación y de acuerdo con el procedimiento que a tal fin se disponga en la normativa correspondiente”.

Disposición final única. Entrada en vigor.

El presente decreto entrará en vigor el mismo día de su publicación en el Diario Oficial de Extremadura.

Mérida, 12 de septiembre de 2023.

La Consejera de Educación, Ciencia y
Formación Profesional,

M.^a MERCEDES VAQUERA MOSQUERO

La Presidenta de la Junta de
Extremadura,

MARÍA GUARDIOLA MARTÍN



DECRETO 243/2023, de 12 de septiembre, por el que se modifica el Decreto 109/2022, de 22 de agosto, por el que se establecen la ordenación y el currículo del Bachillerato para la Comunidad Autónoma de Extremadura.
(2023040321)

La Ley Orgánica 2/2006, de 3 de mayo, de Educación, tras su modificación por la Ley Orgánica 3/2020, de 29 de diciembre, por la que se modifica la Ley Orgánica 2/2006, de 3 de mayo, de Educación, define el currículo como el conjunto de objetivos, competencias, contenidos, métodos pedagógicos y criterios de evaluación de cada una de las enseñanzas. El capítulo III del título preliminar, referido al currículo y a la distribución de competencias, dispone que, con el fin de asegurar una formación común y garantizar la validez de los títulos correspondientes, el Gobierno fijará, en relación con los objetivos, competencias, contenidos y criterios de evaluación, los aspectos básicos del currículo, que constituyen las enseñanzas mínimas.

En desarrollo de este imperativo legal, el Ministerio de Educación y Formación Profesional ha publicado, en el Boletín Oficial del Estado, el Real Decreto 243/2022, de 5 de abril, por el que se establecen la ordenación y las enseñanzas mínimas del Bachillerato establece los objetivos, fines y principios generales y pedagógicos de esta etapa.

El 25 de agosto de 2022, se publica en el Diario Oficial de la Junta de Extremadura el Decreto 109/2022, de 22 de agosto, por el que se establecen la ordenación y el currículo del Bachillerato para la Comunidad Autónoma de Extremadura (DOE núm. 164, de 25 de agosto).

Interpuesto recurso contencioso-administrativo número 473/2022, por el Sindicato del Profesorado Extremeño PIDE frente al citado decreto, la Sala de lo Contencioso-administrativo del Tribunal Superior de Justicia de Extremadura ha dictado sentencia núm. 63, de 13 de febrero de 2023, con el siguiente tenor literal:

“Que estimamos parcialmente el recurso interpuesto por la procuradora doña Inmaculada Romero Arroba en nombre del Sindicato del Profesorado Extremeño PIDE frente al Decreto 109/2022, de 22 de agosto, por el que se establece la ordenación y currículo del Bachillerato para la Comunidad Autónoma de Extremadura y anulamos únicamente los artículos 30 y 31, por no ser ajustados a Derecho, con lo que de ello se deriva a efectos de negociación.

La Junta de Extremadura deberá publicar la parte dispositiva de esta sentencia en el DOE.

Sin hacer expresa imposición de las costas procesales causadas”.

El proyecto del decreto ha sido sometido a negociación sindical, y consta en el expediente el certificado emitido por el secretario de la misma con fecha de 26 de junio de 2023.



El presente decreto se adecúa a los principios de buena regulación: necesidad, eficacia, proporcionalidad, seguridad jurídica y transparencia previstos en el artículo 129 de la Ley 39/2015, de 1 de octubre, del Procedimiento Administrativo Común de las Administraciones Públicas, y atiende, además, a razones de interés general, pues el objeto de esta norma es determinar la ordenación y el currículo del Bachillerato para la Comunidad Autónoma de Extremadura.

Por tanto, y en uso de las atribuciones conferidas por la legislación vigente, a propuesta de la Consejera de Educación, Ciencia y Formación Profesional, de acuerdo con el dictamen de la Comisión Jurídica de Extremadura y previa deliberación del Consejo de Gobierno en su sesión de 12 de septiembre de 2023,

DISPONGO:

Artículo único. Modificación del Decreto 109/2022, de 22 de agosto, por el que se establecen la ordenación y el currículo del Bachillerato para la Comunidad Autónoma de Extremadura.

Uno. El artículo 30 queda redactado en los siguientes términos:

“Artículo 30. Horario lectivo semanal.

1. Con carácter general, el horario escolar semanal para el alumnado de primer curso de Bachillerato comprenderá 28 periodos lectivos o 30 en el caso del alumnado que curse Religión, distribuidos de lunes a viernes, de 55 minutos efectivos de duración cada uno. En el caso de segundo curso el horario contará con 30 periodos lectivos. Después de cada dos o tres períodos lectivos habrá un descanso total de treinta minutos, que podrá ser fraccionado en dos periodos.
2. El claustro de profesores de cada centro educativo deberá fijar, con suficiente antelación respecto del inicio de las actividades lectivas, los criterios pedagógicos para elaborar el horario semanal del alumnado. Estos criterios deben ser tenidos en cuenta por la Jefatura de estudios a la hora de elaborar dicho horario.
3. La distribución de las materias en los diferentes cursos y los periodos lectivos semanales asignados a cada una de ellas se ajustarán a lo establecido en el anexo IV de este decreto.
4. Se faculta a la Consejería competente en materia de educación a modificar estas distribuciones horarias, atendiendo a las necesidades organizativas de las distintas materias y respetando lo regulado en el currículo autonómico.



5. Los centros docentes, en el ejercicio de su autonomía pedagógica y en función de las necesidades de su alumnado, podrán adaptar esa distribución horaria para el desarrollo de algún proyecto o programa de experimentación o innovación educativa, en especial para proyectos plurilingües, con la previa autorización de la Consejería competente en materia de educación y de acuerdo con el procedimiento que a tal fin se disponga en la normativa correspondiente”.

Dos. El artículo 31 queda redactado del siguiente modo:

“Artículo 31. Acción tutorial y orientación educativa.

1. En el Bachillerato, la orientación y la acción tutorial acompañarán el proceso educativo individual y colectivo del alumnado. Tanto la orientación educativa como la acción tutorial forman parte de la función docente por lo que implican y comprometen a todo el profesorado, sin perjuicio de la orientación especializada que compete al orientador u orientadora del centro, así como al resto de profesionales que intervienen sobre cada grupo de alumnos y alumnas.
2. La acción tutorial orientará al alumnado y a sus familias, de modo especial en todo lo relativo al acceso a estudios superiores. Se dirigirá especialmente al asesoramiento sobre las salidas académicas y profesionales al finalizar la etapa.
3. Corresponde a la Consejería competente en educación promover las medidas necesarias para que la tutoría personal y la orientación educativa, psicopedagógica y profesional del alumnado, así como la preparación de su futuro itinerario formativo, constituyan un elemento fundamental en la ordenación de esta etapa.
4. Con el fin de fomentar la igualdad efectiva entre hombres y mujeres, se incorporará la perspectiva de género al ámbito de la orientación educativa y profesional.
5. Los centros deberán informar y orientar al alumnado de manera que la elección de modalidades, vías y materias a las que se refieren los artículos 14, 16, 17, 18, 19 y 20 sea la más adecuada para sus intereses y su orientación formativa posterior.
6. Cada grupo tendrá un profesor tutor o profesora tutora que será designado por la Dirección del centro, preferentemente de entre los docentes con jornada completa que impartan docencia al conjunto del grupo.
7. El profesorado que ejerza la tutoría de cada grupo de alumnos o alumnas, en colaboración con el Departamento de Orientación y de acuerdo con los planes de acción tutorial y de orientación académica y profesional del centro, tiene la responsabilidad de coordinar la intervención educativa del conjunto del profesorado que actúa sobre el grupo,



especialmente en lo referido a la planificación y evaluación de los procesos de enseñanza y aprendizaje y a la orientación del alumnado. Además, facilitará la integración de los alumnos en el grupo y la cooperación entre el centro educativo, el profesorado, las familias y el entorno social, para lo que deberá contar también con el apoyo del Departamento de Orientación y del resto del equipo educativo.

8. En el contexto de la colaboración que debe darse entre los centros educativos y las familias del alumnado, tanto los tutores y las tutoras como el resto del profesorado mantendrán una relación fluida y constante con las familias de sus alumnos y alumnas, con el fin de facilitar el pleno ejercicio del derecho a tener información sobre el progreso del aprendizaje e integración socioeducativa de los menores a su cargo, a ser oídos en aquellas decisiones que afecten a su orientación académica y profesional, y a conocer, participar y apoyar la evolución del proceso educativo de sus hijos y sus hijas.
9. En cuanto al Departamento de Orientación, asesorará y apoyará al profesorado con la condición de tutor para el mejor desempeño de sus funciones. Con este fin, diseñará planes concretos de orientación académica y profesional para cada uno de los cursos de la etapa, que permitan al alumnado elegir con criterio las opciones educativas y profesionales más adecuadas a sus intereses y capacidades. Asimismo, podrá intervenir ocasionalmente de forma directa con el alumnado en el desarrollo del plan de acción tutorial, junto con el tutor.
10. Corresponde a los centros docentes la programación, desarrollo y evaluación anual de las actividades de tutoría y orientación, que deben recogerse en el plan de acción tutorial y el plan de orientación académica y profesional que forman parte del proyecto educativo del centro”.

Disposición final única. Entrada en vigor.

El presente decreto entrará en vigor el mismo día de su publicación en el Diario Oficial de Extremadura.

Mérida, 12 de septiembre de 2023.

La Consejera de Educación, Ciencia y
Formación Profesional,
M.^a MERCEDES VAQUERA MOSQUERO

La Presidenta de la Junta de
Extremadura,
MARÍA GUARDIOLA MARTÍN

• • •



**II****AUTORIDADES Y PERSONAL****1. NOMBRAMIENTOS, SITUACIONES E INCIDENCIAS*****CONSEJERÍA DE ECONOMÍA, EMPLEO Y TRANSFORMACIÓN DIGITAL***

RESOLUCIÓN de 13 de septiembre de 2023, del Consejero, sobre delegación de determinadas competencias y delegación de firma en el ámbito del Servicio Extremeño Público de Empleo. (2023063195)

De conformidad con lo establecido en el Decreto de la Presidenta 16/2023, de 20 de julio, por el que se modifican la denominación y las competencias de las Consejerías que conforman la Administración de la Comunidad Autónoma de Extremadura, se crea la Consejería de Economía, Empleo y Transformación Digital, y se establece que la misma "ejercerá las competencias en materia de planificación y coordinación económica y estadística, comercio e inversiones y la política empresarial, promoción de la empresa y apoyo al emprendedor; así como las competencias en materia de trabajo y políticas de empleo, las de sociedad de la información y telecomunicaciones. Así mismo ejercerá las de política tecnológica de carácter corporativo y administración electrónica".

Mediante el Decreto 77/2023, de 21 de julio, se establece la estructura orgánica básica de la Administración de la Comunidad Autónoma de Extremadura, creándose los órganos directivos de las distintas consejerías.

Mediante Resolución de 10 de agosto de 2023 (DOE núm 157, de 16 de agosto) se efectuó la delegación de competencias y delegación de firma en diversas materias, indicando que en la citada resolución no se llevaba a cabo delegación de competencias ni de firma en la Secretaría General de Empleo ni en los órganos del Servicio Extremeño Público de Empleo, las cuales serían objeto de una ulterior resolución de delegación.

Razones de eficacia, celeridad y coordinación en la resolución de las competencias atribuidas a la persona titular de la Consejería por el ordenamiento jurídico, aconsejan la presente delegación de competencias y de firma, en el ámbito del Servicio Extremeño Público de Empleo, con independencia de la plena aplicación de la Resolución de 10 de agosto de 2023.

Por todo lo expuesto, en virtud de las atribuciones que me confieren los artículos 72, 73 y 76 de la Ley 1/2002, de 28 de febrero, del Gobierno y de la Administración de la Comunidad Autónoma de Extremadura y los artículos 9 y 12 de la Ley 40/2015, de 1 de octubre, de Régimen Jurídico del Sector Público,

**RESUELVO:**

Primero. Delegar en la Dirección Gerencia del Servicio Extremeño Público de Empleo, como titular de la Consejería a la que está adscrita este Organismo Autónomo, las siguientes competencias:

- a) La revisión de oficio de disposiciones y actos nulos del Servicio Extremeño Público de Empleo, que me atribuye el artículo 95 de la Ley 1/2002, de 28 de febrero, del Gobierno y de la Administración de la Comunidad Autónoma de Extremadura.
- b) La declaración de lesividad de actos anulables del Servicio Extremeño Público de Empleo, que me atribuye el artículo 96 de la Ley 1/2002, de 28 de febrero, del Gobierno y de la Administración de la Comunidad Autónoma de Extremadura.

Segundo. Delegar en la Secretaría General del Servicio Extremeño Público de Empleo, como titular de la Consejería a la que está adscrita este Organismo Autónomo, las siguientes competencias:

- a) La resolución de los recursos de alzada que se presenten contra las resoluciones y actos dictados por los órganos de dirección y gestión del SEXPE que me atribuye el artículo 18 del Decreto 26/2009, de 27 de febrero por el que se aprueban los Estatutos del Servicio Extremeño Público de Empleo, salvo cuando la resolución o acto objeto de impugnación haya sido dictado por la Secretaría General del SEXPE en el ejercicio de sus competencias o por otro órgano por delegación de tal Secretaría General.
- b) La resolución de los recursos de reposición interpuestos frente a actos dictados por órganos de dirección y gestión del Servicio Extremeño Público de Empleo, en el ejercicio de las competencias que puedan ser delegadas por esta Consejería.
- c) La resolución de los recursos extraordinarios de revisión que se presenten contra las resoluciones y actos del Servicio Extremeño Público de Empleo.
- d) Las competencias atribuidas para la tramitación administrativa de la ejecución de resoluciones judiciales, en procesos derivados de procedimientos administrativos resueltos en virtud de delegación conferida a los órganos de dirección del Servicio Extremeño Público de Empleo.
- e) La resolución de los procedimientos de responsabilidad patrimonial que correspondan al Servicio Extremeño Público de Empleo, que me atribuye el artículo 20 del Decreto 26/2009, de 27 de febrero.



- f) Las competencias que en materia de ordenación de pagos me atribuye el artículo 48 del Decreto 25/1994, de 22 de febrero, por el que se desarrolla el régimen de la Tesorería y Coordinación Presupuestaria de la Comunidad Autónoma de Extremadura, en lo que afecta a los créditos cuya administración corresponda al Servicio Extremeño Público de Empleo.

Tercero. Delegar en la Dirección Gerencia del Servicio Extremeño Público de Empleo, como Presidente de este Organismo Autónomo, las siguientes competencias:

- a) La representación legal del Servicio Extremeño Público de Empleo, que me atribuye el artículo 6 del Decreto 26/2009, de 27 de febrero.
- b) La facultad de convocar y presidir las reuniones del Consejo General de Empleo, que me atribuye el artículo 6 del Decreto 26/2009, de 27 de febrero.
- c) La competencia para la suscripción de convenios que celebre el Servicio Extremeño Público de Empleo, que me atribuye el artículo 6 del Decreto 26/2009, de 27 de febrero.

Cuarto. Delegar en la Secretaría General del Servicio Extremeño Público de Empleo, como Presidente de este Organismo Autónomo, las competencias en materia de contratación que me atribuye el artículo 32 de la Ley 12/2018, de 26 de diciembre, de contratación pública socialmente responsable de Extremadura, así como los artículos 6 y 24 del Decreto 26/2009, de 27 de febrero, en conexión con el apartado 5 de la disposición adicional primera de la Ley 7/2001, de 14 de junio, de creación del Servicio Extremeño Público de Empleo, en la redacción dada por la Ley 1/2008, de 22 de mayo, de creación de Entidades Públicas de la Junta de Extremadura.

Quinto. Delegar en la persona titular de la Secretaría General del Servicio Extremeño Público de Empleo, la firma de los siguientes encargos dentro del ámbito del Servicio Extremeño Público de Empleo:

- a) Los encargos de realización de determinadas prestaciones a entidades que tenga atribuida la condición de medio propio y servicio técnico, de acuerdo con lo que establezca la Ley de Presupuestos Generales de la Comunidad Autónoma de Extremadura para cada año.
- b) Los encargos a TRAGSA y sus filiales en los términos previstos en la disposición adicional vigésima cuarta de la Ley 9/2017, de 8 de noviembre, de Contratos del Sector Público, de acuerdo con lo que establezca la Ley de Presupuestos Generales de la Comunidad Autónoma de Extremadura para cada año.



Sexto. La delegación de competencias contenida en la presente resolución será revocable en cualquier momento por el órgano delegante, quien podrá también avocar para sí el conocimiento de un asunto, cuando circunstancias de índole técnica, económica, social, jurídica o territorial lo hagan conveniente, a tenor de lo dispuesto por los artículos 9.6 y 10.1 de la Ley 40/2015, de 1 de octubre, de Régimen Jurídico del Sector Público.

Séptimo. Las resoluciones administrativas que se adopten en virtud de esta delegación de competencias se considerarán dictadas por el órgano delegante e indicarán expresamente esta circunstancia, con las precisiones que establece el apartado 4 del artículo 73 de la Ley 1/2002, de 28 de febrero, del Gobierno y de la Administración de Extremadura.

Las resoluciones administrativas que se adopten en virtud de delegación de firma indicarán expresamente esta circunstancia y se considerarán dictadas por el órgano delegante, conteniendo además las precisiones que establece el apartado 2 del artículo 76 de la Ley 1/2002, de 28 de febrero, del Gobierno y de la Administración de la Comunidad Autónoma de Extremadura.

Octavo. Queda sin efecto cualquier delegación de competencias o delegación de firma anterior a la prevista en la presente resolución que afecte a las materias contenidas en ella.

Noveno. La presente resolución surtirá efectos desde el mismo día de su publicación en el Diario Oficial de Extremadura.

Mérida, 13 de septiembre de 2023.

El Consejero,
GUILLERMO SANTAMARÍA GALDÓN





RESOLUCIÓN de 14 de septiembre de 2023, de la Secretaría General, por la que se delegan competencias en materia de aprobación de convocatorias de subvenciones en la persona titular de la Secretaría General del Servicio Extremeño Público de Empleo. (2023063196)

De conformidad con lo establecido en el Decreto de la Presidenta 16/2023, de 20 de julio, por el que se modifican la denominación y las competencias de las Consejerías que conforman la Administración de la Comunidad Autónoma de Extremadura, se crea la Consejería de Economía, Empleo y Transformación Digital, y se establece que la misma "ejercerá las competencias en materia de planificación y coordinación económica y estadística, comercio e inversiones y la política empresarial, promoción de la empresa y apoyo al emprendedor; así como las competencias en materia de trabajo y políticas de empleo, las de sociedad de la información y telecomunicaciones. Así mismo ejercerá las de política tecnológica de carácter corporativo y administración electrónica".

Mediante el Decreto 77/2023, de 21 de julio, se establece la estructura orgánica básica de la Administración de la Comunidad Autónoma de Extremadura, creándose los órganos directivos de las distintas consejerías, entre los que se encuentra la Secretaría General de la Consejería de Economía, Empleo y Transformación Digital.

Mediante Resolución de 10 de agosto de 2023 (DOE núm. 157, de 16 de agosto) se efectuó la delegación de competencias de la Secretaría General en materia de subvenciones, si bien indicando que la citada resolución no llevaba a cabo delegación de competencias en la Secretaría General de Empleo ni en los órganos del Servicio Extremeño Público de Empleo, que serán objeto de una ulterior Resolución de delegación.

Razones de eficacia, celeridad y coordinación en la resolución de las competencias, en materia de subvenciones atribuidas a esta Secretaría General, aconsejan la presente delegación de competencias en la Secretaría General del Servicio Extremeño Público de Empleo en las materias de su competencia.

De conformidad con el artículo 73 de la Ley 1/2002, de 28 de febrero, consta el correspondiente informe preceptivo y previo favorable de la persona titular de la Consejería, de fecha 13 de septiembre de 2023, en tanto que la delegación de competencias se realiza en órganos que no son jerárquicamente dependientes de esta Secretaría General.

Por todo lo expuesto, en virtud de las atribuciones que me confieren los artículos 72 y 73 de la Ley 1/2002, de 28 de febrero, del Gobierno y de la Administración de la Comunidad Autónoma de Extremadura y el artículo 9 de la Ley 40/2015, de 1 de octubre, de Régimen Jurídico del Sector Público,

**RESUELVO:**

Primero. Delegar en la Secretaría General del Servicio Extremeño Público de Empleo la competencia para aprobar las convocatorias de concesión de subvenciones en régimen de concurrencia competitiva que se atribuyan a esta Secretaría General en el artículo 23.1 de la Ley 6/2011, de 23 de marzo, de Subvenciones de la Comunidad Autónoma de Extremadura, así como la competencia para realizar las convocatorias de concesión directa por convocatoria abierta reguladas en los artículos 22.2 y 29 de la Ley 6/2011, de 23 de marzo, en aquellas que sean de su competencia por razón de la materia.

Segundo. La delegación de competencias contenida en la presente resolución será revocable en cualquier momento por el órgano delegante, quien podrá también avocar para sí el conocimiento de un asunto, cuando circunstancias de índole técnica, económica, social, jurídica o territorial lo hagan conveniente, a tenor de lo dispuesto por los artículos 9.6 y 10.1 de la Ley 40/2015, de 1 de octubre, de Régimen Jurídico del Sector Público.

Tercero. Las resoluciones administrativas que se adopten en virtud de esta delegación de competencias se considerarán dictadas por el órgano delegante e indicarán expresamente esta circunstancia, con las precisiones que establece el apartado 4 del artículo 73 de la Ley 1/2002, de 28 de febrero, del Gobierno y de la Administración de Extremadura.

Cuarto. Queda sin efecto cualquier delegación de competencias para aprobar las convocatorias de concesión de subvenciones anterior a la prevista en la presente resolución que afecte a las materias contenidas en ella.

Quinto. La presente resolución surtirá efectos desde el mismo día de su publicación en el Diario Oficial de Extremadura.

Mérida, 14 de septiembre de 2023.

El Secretario General,
JUAN ANDRÉS MORENO MARTÍN

• • •





2. OPOSICIONES Y CONCURSOS

CONSEJERÍA DE HACIENDA Y ADMINISTRACIÓN PÚBLICA

CORRECCIÓN de errores de la Resolución de 5 de septiembre de 2023, de la Dirección General de Función Pública, por la que se dispone la publicación de la relación definitiva de aprobados en las pruebas selectivas convocadas por Orden de 16 de diciembre de 2021, para el acceso a plazas vacantes del Grupo IV Categoría Bombero/a Forestal Conductor/a, de personal laboral de la Administración de la Comunidad Autónoma de Extremadura. (2023063197)

Advertido error material en la Resolución de 5 de septiembre de 2023, de la Dirección General de Función Pública, por la que se dispone la publicación de la relación definitiva de aprobados en las pruebas selectivas convocadas por Orden de 16 de diciembre de 2021, para el acceso a plazas vacantes del Grupo IV Categoría Bombero/a Forestal Conductor/a, de personal laboral de la Administración de la Comunidad Autónoma de Extremadura, publicada en el DOE n.º 178, de 15 de septiembre, en relación al resuelto segundo. Presentación de documentos, se procede a su oportuna rectificación:

Página 50012.

Donde dice:

“Segundo.

1. En aplicación de lo previsto en la base novena de la convocatoria, en el plazo de 10 días hábiles, desde el día siguiente al de publicación de la presente resolución en el Diario Oficial de Extremadura, los/as aspirantes que figuren en la misma deberán presentar en cualquiera de las oficinas de registro de documentos integradas en el sistema de Registro Único de la Administración de la Comunidad Autónoma de Extremadura y de sus organismos públicos vinculados o dependientes, o por cualquiera de las formas previstas en el artículo 16.4 de la Ley 39/2015, de 1 de octubre, del Procedimiento Administrativo Común de las Administraciones Públicas los siguientes documentos acreditativos de las condiciones de capacidad y demás requisitos exigidos en la convocatoria:

c) Copia auténtica del permiso de conducción de vehículos de la clase B”.

Debe decir:

“Segundo.



1. En aplicación de lo previsto en la base novena de la convocatoria, en el plazo de 10 días hábiles, desde el día siguiente al de publicación de la presente resolución en el Diario Oficial de Extremadura, los/as aspirantes que figuren en la misma deberán presentar en cualquiera de las oficinas de registro de documentos integradas en el sistema de Registro Único de la Administración de la Comunidad Autónoma de Extremadura y de sus organismos públicos vinculados o dependientes, o por cualquiera de las formas previstas en el artículo 16.4 de la Ley 39/2015, de 1 de octubre, del Procedimiento Administrativo Común de las Administraciones Públicas los siguientes documentos acreditativos de las condiciones de capacidad y demás requisitos exigidos en la convocatoria dirigidos a la Dirección General de Función Pública, de la Consejería de Hacienda y Administración Pública, avda. Valhondo, s/n., (Edificio III Milenio), Mérida:

c) Copia auténtica del permiso de conducción de vehículos de la clase C”.

Mérida, 15 de septiembre de 2023.

La Consejera de Hacienda y
Administración Pública,
PD, Resolución de 10 de agosto de 2023
(DOE n.º 156, de 14 de agosto).
El Director General de Función Pública,
DOMINGO JESÚS EXPÓSITO RUBIO

• • •

**III****OTRAS RESOLUCIONES****CONSEJERÍA DE PRESIDENCIA, INTERIOR Y DIÁLOGO SOCIAL**

RESOLUCIÓN de 12 de septiembre de 2023, de la Secretaría General, por la que se da publicidad al Convenio para el desarrollo de programas formativos de Formación Profesional Dual en el sistema educativo entre la Consejería de Educación, Ciencia y Formación Profesional y New Gen Tech, SL, para el ciclo formativo de Grado Medio en Instalaciones de Telecomunicaciones del IES Cuatro Caminos de Don Benito. (2023063178)

Habiéndose firmado el día 7 de septiembre de 2023, el Convenio para el desarrollo de programas formativos de Formación Profesional Dual en el sistema educativo entre la Consejería de Educación, Ciencia y Formación Profesional y New Gen Tech, SL, para el ciclo formativo de Grado Medio en Instalaciones de Telecomunicaciones del IES Cuatro Caminos de Don Benito, de conformidad con lo previsto en el artículo 8 del Decreto 217/2013, de 19 de noviembre, por el que se regula el Registro General de Convenios de la Administración de la Comunidad Autónoma de Extremadura,

RESUELVO:

La publicación en el Diario Oficial de Extremadura del Convenio que figura como anexo de la presente resolución.

Mérida, 12 de septiembre de 2023.

El Secretario General
DAVID GONZÁLEZ GIL



CONVENIO PARA EL DESARROLLO DE PROGRAMAS FORMATIVOS DE FORMACIÓN PROFESIONAL DUAL EN EL SISTEMA EDUCATIVO ENTRE LA CONSEJERÍA DE EDUCACIÓN, CIENCIA Y FORMACIÓN PROFESIONAL Y NEW GEN TECH, SL, PARA EL CICLO FORMATIVO DE GRADO MEDIO EN INSTALACIONES DE TELECOMUNICACIONES DEL IES CUATRO CAMINOS DE DON BENITO.

Mérida, 7 de septiembre de 2023.

REUNIDOS

De una parte, el Ilmo. Sr. Secretario General de la Consejería de Educación, Ciencia y Formación Profesional de la Junta de Extremadura, don Francisco Eugenio Pozo Pitel, cargo para el que fue nombrado por Decreto 99/2023, de 28 de julio (DOE núm. 146 de 31 de julio), en virtud de la delegación efectuada mediante Resolución de 9 de agosto de 2023, de la Consejera (DOE núm. 156, de 14 de agosto), en representación de la Consejería de Educación, Ciencia y Formación Profesional.

Y de otra, la empresa New Gen Tech, SL, con CIF B06701726 y domicilio en Av. de Badajoz, S/N (Apart. Correos 323), código postal 06400 Don Benito, Badajoz, con teléfono de contacto _____, correo electrónico _____ y Don Antonio Fernando Tapia Gallardo, como representante de la misma.

Las partes reconocen capacidad y legitimidad para convenir, a cuyo efecto.

EXPONEN

1. Que el objetivo del presente Convenio entre las entidades a las que representan para el desarrollo de un proyecto de Formación Profesional Dual en el sistema educativo.
2. Que el apartado 1 del artículo 75 de la Ley 2/2011, de 4 de marzo, de Economía Sostenible insta a las administraciones educativas y laborales a propiciar la colaboración con las empresas y entidades empresariales, en particular a través de la impartición por éstas, de módulos profesionales incluidos en títulos de formación profesional en sus instalaciones para garantizar que la formación se realice con los equipamientos más actuales [apartado 2.b)].
3. Que el Real Decreto 1529/2012, de 8 de noviembre, por el que se desarrolla el contrato para la formación y el aprendizaje y se establecen las bases de la Formación Profesional Dual, fija en su Título III, bajo la rúbrica Formación Profesional Dual del sistema educativo, el marco para el desarrollo de proyectos de Formación Profesional Dual en el sistema educativo, con la coparticipación de los centros educativos y las empresas colaboradoras.



4. Que el apartado 1 del artículo 29 del Real Decreto 1529/2012, de 8 de noviembre, establece que los centros educativos autorizados para impartir ciclos formativos de formación profesional podrán suscribir convenios con empresas del sector correspondiente, de acuerdo con lo que determine la normativa autonómica.
5. Que el apartado 5 del artículo 8 del Real Decreto 1147/2011, de 29 de julio, por el que se establece la ordenación general de la formación profesional del sistema educativo indica que con el fin de facilitar al alumnado la adquisición de las competencias correspondientes, las Administraciones educativas, en el marco de sus competencias, promoverán la autonomía pedagógica organizativa y de gestión de los centros que impartan formación profesional, fomentarán el trabajo en equipo del profesorado y el desarrollo de planes de formación, investigación e innovación en su ámbito docente, así como las actuaciones que favorezcan la mejora continua de los procesos formativos.

ACUERDAN

1. Suscribir el presente Convenio para el desarrollo de un proyecto de Formación Profesional Dual en el sistema educativo.
2. Incorporar al presente Convenio, a lo largo del periodo de vigencia, las relaciones nominales de alumnos y alumnas acogidos al mismo (Anexo II), el programa de formación (Anexo III. a y b) que podrá ser modificado y adaptado en función de las necesidades del desarrollo del mismo, y los documentos necesarios que faciliten su seguimiento y evaluación.
3. Formalizar el presente Convenio de acuerdo con las siguientes,

CLÁUSULAS

Primera. El alumnado seleccionado, hasta 2 estudiantes, del ciclo formativo de Grado Medio en Instalaciones de telecomunicaciones (ELE2-3), desarrollarán las actividades formativas programadas en el Anexo IIIa y Anexo IIIb, que podrán ser modificadas y adaptadas en función de las necesidades del desarrollo de las mismas, en los locales de los centros de trabajo de la empresa colaboradora o, en su caso, en aquellos lugares en los que la empresa desarrolle su actividad productiva, sin que ello implique relación laboral alguna con ninguna de las dependencias pertenecientes a la empresa New Gen Tech, SL.

También podrá desarrollarse esta labor en el centro educativo cuando las empresas carezcan de espacios para tales usos, debiendo, en todo caso, ser la docencia impartida por personal de la empresa.

Será en el programa formativo donde se concrete la distribución horaria y jornada de participación de los estudiantes en el centro educativo y en las empresas, pudiéndose organizar por días a la semana, por semanas, por quincenas o por meses.



Segunda. La empresa o centro de trabajo colaborador se compromete al cumplimiento de la programación de las actividades formativas que han sido acordadas con el IES Cuatro Caminos de Don Benito, a realizar su seguimiento y la valoración del progreso del alumnado y, junto con el tutor o la tutora del mencionado centro educativo, a la revisión de la programación, si una vez iniciado el mismo y a la vista de los resultados, fuera necesario.

Tercera. La empresa o centro de trabajo colaborador nombrará un responsable (tutor/a-coordinador/a) para la coordinación de las actividades formativas a realizar en el centro de trabajo, que garantizará la orientación y consulta del alumno o alumna, facilitará las relaciones con el Departamento de la Familia Profesional implicado del centro educativo, aportará los informes valorativos que contribuyan a la evaluación y facilitará el acceso a la empresa para llevar a cabo las actuaciones de valoración y supervisión del proceso.

Cuarta. La empresa o centro de trabajo colaborador informará a los representantes de los trabajadores de la relación nominal de estudiantes y del contenido del programa formativo (actividades, calendario, horarios y localización) que desarrollarán los alumnos y alumnas sujetos a este Convenio.

Quinta. Cualquier eventualidad de accidente que pudiera producirse será contemplada a tenor del Seguro Escolar, de acuerdo con la Reglamentación establecida por el Decreto 2078/1971, de 13 de agosto.

No obstante lo anterior, la Consejería de Educación y Empleo suscribirá un seguro adicional para mejorar indemnizaciones, cubrir daños a terceros o responsabilidad civil.

Sexta. La Administración educativa notificará al Área Funcional de Trabajo e Inmigración del Ministerio de Trabajo y Economía Social una copia del presente Convenio, y pondrá a su disposición en caso de que lo solicite la relación de alumnos y alumnas que, en cada período de tiempo, estén llevando a cabo el programa formativo en la empresa colaboradora.

Séptima. La Administración educativa podrá proporcionar al tutor/a-coordinador/a y resto de personal de la empresa colaboradora implicados en el proceso de formación y aprendizaje un curso de formación sobre metodología docente y uso de plataformas docentes.

Octava. El centro educativo se compromete al cumplimiento de la programación de las actividades formativas que han sido acordadas con la empresa colaboradora, a realizar su seguimiento y la valoración del progreso de los estudiantes y, junto con el tutor/a de la empresa colaboradora, a la revisión de la programación, si una vez iniciado el mismo y a la vista de los resultados, fuera necesario.



Novena. El centro educativo nombrará un responsable (tutor/a-coordinador/a) para la coordinación de las actividades formativas, que garantizará la orientación y consulta del alumnado y facilitará las relaciones con la empresa colaboradora.

Décima. El profesorado participante en el proyecto de Formación Profesional Dual del ciclo formativo de Grado Medio en Instalaciones de telecomunicaciones (ELE2-3), tendrá como funciones:

- a) Participar, en su caso, en la elaboración, revisión y actualización de las programaciones didácticas, fijando el programa formativo de acuerdo con la empresa colaboradora.
- b) Asistir a las reuniones de coordinación del proyecto.
- c) Participar en las actividades de formación organizadas por la Consejería de Educación y Empleo.
- d) Realizar las actividades de coordinación necesarias para el adecuado desarrollo del proyecto.
- e) Evaluar a los y las estudiantes teniendo en cuenta, en su caso, las aportaciones del profesorado de la empresa y el resultado de las actividades desarrolladas en la misma.

Undécima. Las personas designadas como responsables (tutoras/coordinadoras) tendrán las siguientes funciones:

- a) Realizar el seguimiento y coordinación del equipo de docentes y formadores que integren el proyecto, coordinando sus actividades y, en su caso, los departamentos implicados.
- b) Velar por la correcta implantación del nuevo modelo metodológico, curricular y organizativo, coordinando el diseño y desarrollo de la programación didáctica y el programa formativo.
- c) Revisar y trasladar las programaciones didácticas y memorias finales.
- d) Participar en tareas de formación.
- e) Coordinar las reuniones mensuales de control en las que se hará seguimiento de cada uno de los estudiantes.
- f) Tutelar los procesos de evaluación de los distintos módulos profesionales, teniendo en cuenta las aportaciones de los formadores de la empresa y el resultado de las actividades desarrolladas en la misma.



Duodécima. El centro educativo informará a los estudiantes, con anterioridad a la matrícula en el ciclo de acuerdo con el artículo 8.3 del Decreto 100/2014, entre otros, sobre los siguientes aspectos:

- a. Las finalidades de la Formación Profesional Dual.
- b. La distribución temporal de la actividad formativa en el centro educativo y en la empresa colaboradora.
- c. El contenido del Convenio suscrito entre el centro educativo y la empresa colaboradora.
- d. Régimen de becas.
- e. Normas internas de funcionamiento de la empresa.
- f. Circunstancias que pueden dar lugar a la interrupción, suspensión o exclusión del estudiante del proyecto de Formación Profesional Dual de acuerdo con el reglamento de régimen interno de los centros educativos y el régimen de infracciones y sanciones establecido en las normas de funcionamiento de la empresa.

Decimotercera. La selección del alumnado responde a las siguientes exigencias:

- Criterios académicos generales de acceso a enseñanzas de formación profesional del sistema educativo.
- Realización de pruebas teórico/prácticas en los siguientes módulos/ámbitos:
 - El desarrollo de estas pruebas podrá ser con la siguiente metodología:
 - De desarrollo.
 - Tipo test.
- Entrevista personal por la empresa colaboradora y/o centro educativo.
- Test psicotécnicos por la empresa colaboradora y/o centro educativo.
- Reconocimiento médico.
- Otros (especificar): calificaciones, y asistencia a clase durante el primer trimestre del primer curso y la motivación del alumnado en caso de empate.



Decimocuarta. Los estudiantes relacionados en el Anexo II cuando cursen segundo curso del ciclo tendrán derecho a beca en las siguientes condiciones:

- Por la Administración educativa, en la cuantía de euros/mes.
- Por la empresa colaboradora, en la cuantía de euros/mes.
- Otras entidades (especificar): en la cuantía de euros/mes.
- No se concederá beca.

Decimoquinta. En todo momento el alumnado irá provisto en la empresa del DNI y tarjeta de identificación del centro educativo.

Decimosexta. Los estudiantes participantes en los proyectos de Formación Profesional Dual del sistema educativo habrán de someterse al proceso de selección fijado en este Convenio.

Decimoséptima. Los estudiantes y tutores legales, en su caso, deberán adoptar, suscribiendo el modelo normalizado establecido al efecto (Anexo IV), el compromiso de cumplir las condiciones del proyecto y de la empresa participante establecidas en el Convenio.

Decimoctava. Se establece formación complementaria:

- No.
- Sí ¹ (especificar):

Decimonovena. Este Convenio entra en vigor desde el momento de la firma del mismo y tendrá una duración de cuatro años.

Vigésima. En lo no contemplado en el Convenio y sus Anexos será de aplicación el Real Decreto 1529/2012, de 8 de noviembre, y demás normativa de aplicación.

Vigésimo primera. El presente Convenio podrá extinguirse por mutuo acuerdo, por expiración del tiempo convenido o por denuncia de cualquiera de las partes, que será comunicada a la otra con una antelación mínima de treinta días, arbitrando en todo caso por la empresa las medidas necesarias para que el alumnado que haya iniciado el proyecto en modalidad dual pueda completarlo, hasta la obtención del título y que estén en todo caso basadas en alguna de las siguientes causas:

- a. Cese de actividades del centro educativo o de la empresa colaboradora.

1. Su desarrollo se concreta en el programa de formación.



- b. Fuerza mayor que imposibilite el desarrollo de las actividades programadas.
- c. Incumplimiento de las cláusulas establecidas en el Convenio, inadecuación pedagógica de las actividades formativas programadas o vulneración de las normas que, en relación con la realización de las actividades programadas, estén en cada caso vigentes.

Igualmente se podrá rescindir para un determinado alumno, alumna o grupo de estudiantes, por cualquiera de las partes firmantes, y ser excluido de su participación en el Convenio por decisión unilateral del centro educativo, de la empresa colaboradora, o conjunta de ambos, en los siguientes supuestos:

- a. Faltas repetidas de asistencia y/o puntualidad no justificadas, previa audiencia del interesado.
- b. Actitud incorrecta o falta de aprovechamiento, previa audiencia del interesado.

El Secretario General de la Consejería de Educación, Ciencia y Formación Profesional (PD, Resolución de 9 de agosto de 2023, DOE núm. 156, de 14 de agosto).

D. FRANCISCO EUGENIO POZO PITEL

El representante legal de New Gen Tech, SL

D. ANTONIO FERNANDO TAPIA GALLARDO

• • •



**CONSEJERÍA DE AGRICULTURA, GANADERÍA Y DESARROLLO SOSTENIBLE**

RESOLUCIÓN de 5 de septiembre de 2023, de la Dirección General de Sostenibilidad, por la que se formula declaración de impacto ambiental del proyecto de explotación porcina de cebo intensivo, en el término municipal de Magacela, cuyo promotor es Juan Antonio Díaz Díaz. Expte.: IA22/1621. (2023063177)

Es órgano competente para la resolución del presente procedimiento la Dirección General de Sostenibilidad de la Consejería de Agricultura, Ganadería y Desarrollo Sostenible, en virtud de lo dispuesto en el artículo 15 de la Ley 16/2015, de 23 de abril, de protección ambiental de la Comunidad Autónoma de Extremadura y de conformidad con el artículo 14.6 del Decreto 77/2023, de 21 de julio, por el que se establece la estructura orgánica básica de la Administración de la Comunidad Autónoma de Extremadura.

El proyecto de explotación porcina de cebo intensivo pertenece al grupo 1. "Silvicultura, agricultura, ganadería y acuicultura" epígrafe d) del anexo IV de la Ley 16/2015, de 23 de abril, de protección ambiental de la Comunidad Autónoma de Extremadura. En dicha normativa se establece la obligación de formular declaración de impacto ambiental, con carácter previo a la resolución administrativa que se adopte para la realización, o en su caso, autorización de las obras, instalaciones o actividades comprendidas en el citado anexo.

La presente declaración analiza los principales elementos considerados en la evaluación practicada: el documento técnico del proyecto, el estudio de impacto ambiental (en adelante, EsIA), el resultado de la información pública y de las consultas efectuadas, así como información complementaria aportada por el promotor.

A) Identificación del promotor, del órgano sustantivo y descripción del proyecto.

A.1. Promotor y órgano sustantivo del proyecto.

El promotor del proyecto de explotación porcina de cebo intensivo es Juan Antonio Díaz Díaz. con NIF xxxxxxxxx-P. y domicilio social en Campanario.

Actúa como órgano sustantivo la Dirección General de Sostenibilidad de la Consejería para la Transición Ecológica y Sostenibilidad.

A.2. Localización y descripción del proyecto.

Las actuaciones finalmente proyectadas tras el proceso de evaluación, objeto de la presente declaración de impacto ambiental, son las siguientes:

El proyecto consiste en la ampliación de una explotación porcina de cebo intensivo con una capacidad de 2.700 cerdos de cebo.

La explotación contará con las siguientes instalaciones: dos naves de cebo existentes de 515 y 1.120 m² de superficie cada una, con suelo de hormigón y sistema de recogida de aguas de limpieza, una nave de nueva ejecución de 1.120 m² de superficie, con suelo de hormigón y sistema de recogida de aguas de limpieza para el cebo de los cerdos, una fosa de 110 m³ y dos balsas de 672 y 948 m³ para la recogida de purines y aguas de limpieza de las naves, dos estercoleros de 165 m³ cada uno, dos lazaretos de 42 m² cada uno, aseo/vestuario, dos corrales de 2.240 m² y un patio de 5.189 m², dos balsas de retención de 35 m³ cada una para los corrales y una de 70 m³ para el patio, zona de almacenamiento de cadáveres, pediluvios, vado sanitario, depósitos de agua, silos de alimentación y cerramiento.

Las instalaciones de la explotación se localizan en las parcelas 328, 329, 330 y 500 del polígono 7, del término municipal de Magacela (Badajoz).

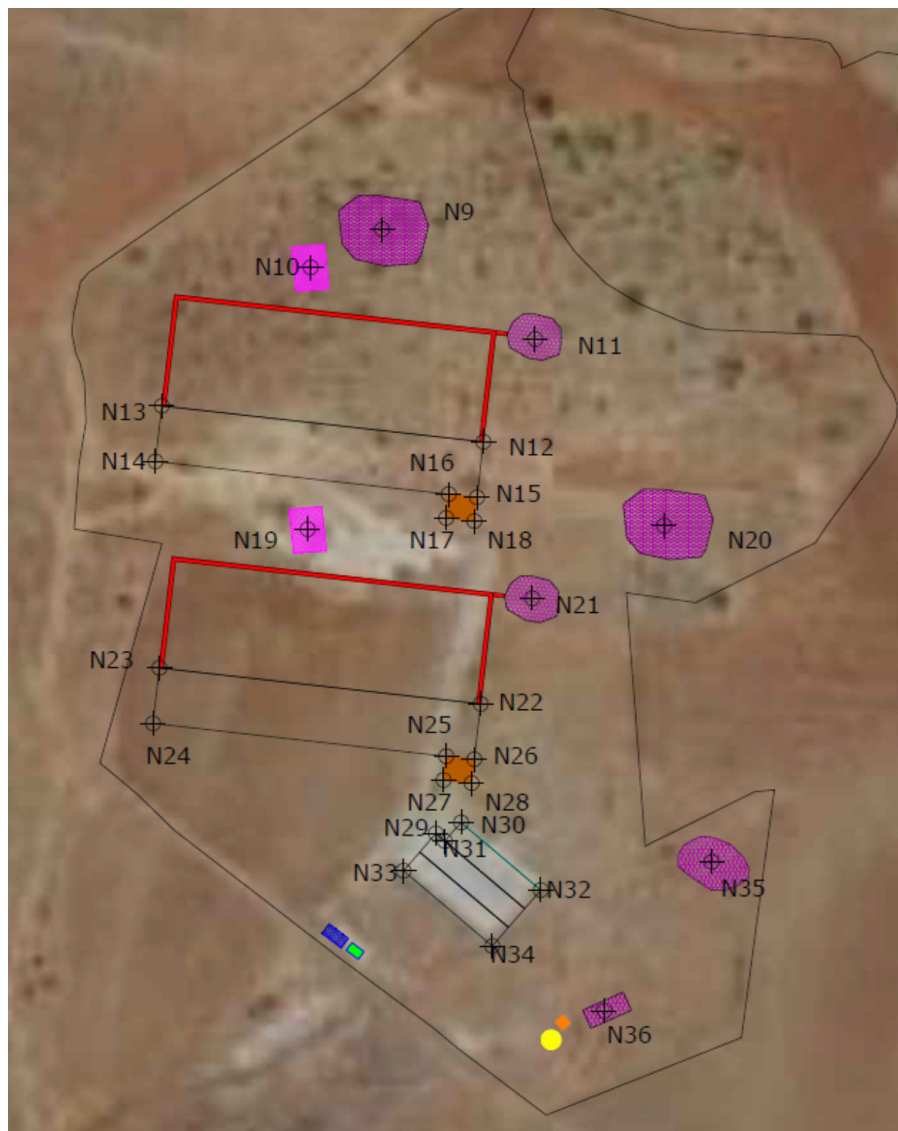

**N9**X: 264945.7947

Y: 4307018.7197

N10X: 264927.7845

Y: 4307009.3605

N11X: 264983.6822

Y: 4306991.2623

N12X: 264970.8114

Y: 4306965.5800

N13X: 264891.3204

Y: 4306974.5893

N14X: 264889.7437

Y: 4306960.6783

N15X: 264969.2348

Y: 4306951.6690

N16X: 264962.2793

Y: 4306952.4573

N17X: 264961.6046

Y: 4306946.5043

N18X: 264968.5601

Y: 4306945.7160

N19X: 264927.3060

Y: 4306943.4706

N20X: 265015.4707

Y: 4306944.3679

N21X: 264982.7905

Y: 4306926.6014

N22X: 264970.1729

Y: 4306899.9556

N23X: 264890.6818

Y: 4306908.9649

N24X: 264889.1052

Y: 4306895.0540

N25X: 264961.6408

Y: 4306886.8330

N26X: 264968.5963

Y: 4306886.0447

N27X: 264960.9661

Y: 4306880.8800

N28X: 264967.9216

Y: 4306880.0916

N29X: 264959.1051

Y: 4306867.5132

N30X: 264965.2930

Y: 4306870.2796

N31X: 264961.3043

Y: 4306865.6263

N32X: 264985.0500

Y: 4306853.3216

N33X: 264951.1023

Y: 4306858.1771

N34X: 264973.0495

Y: 4306839.3263

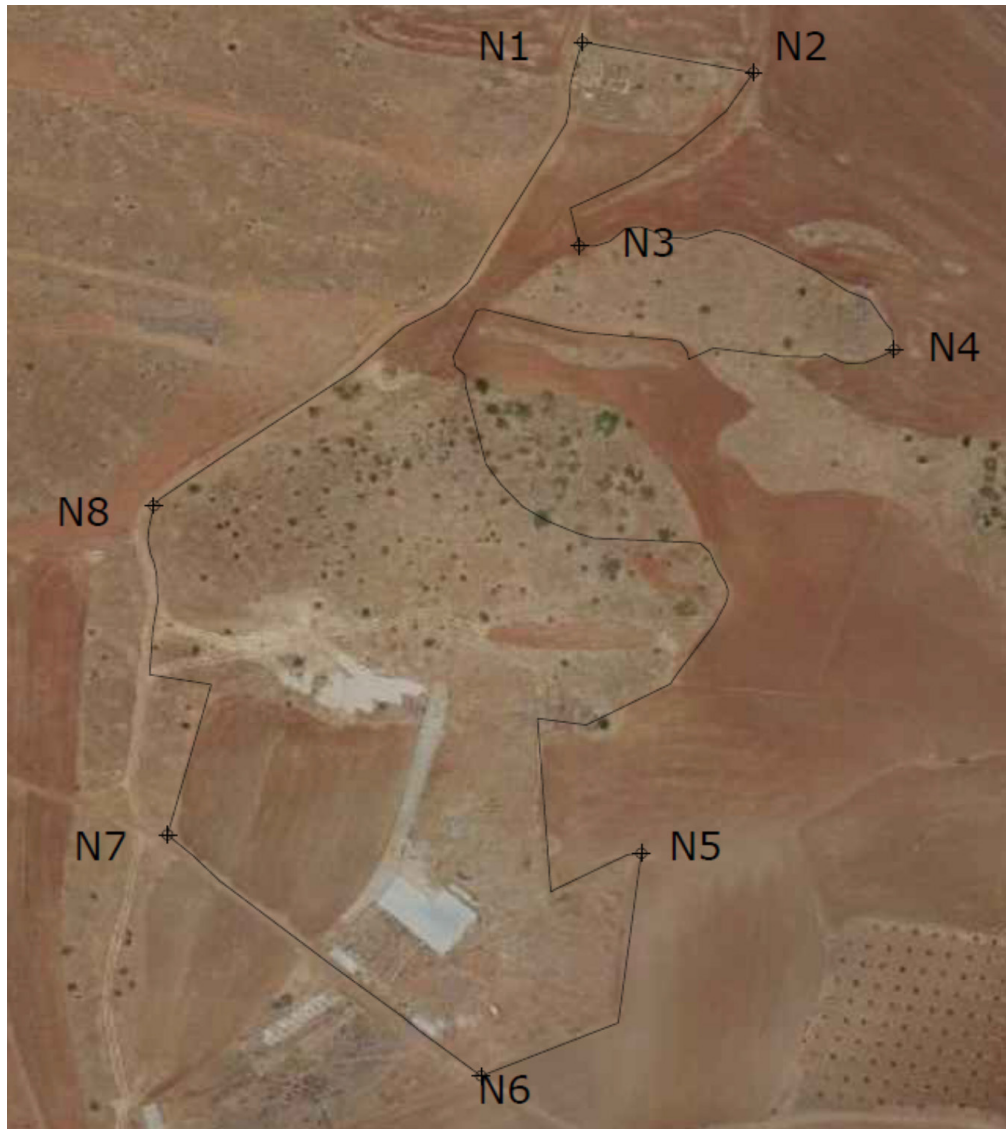

<u>N1</u>
X: 265022.1125
Y: 4307175.2240
<u>N2</u>
X: 265082.2815
Y: 4307164.0940
<u>N3</u>
X: 265020.9420
Y: 4307100.5150
<u>N4</u>
X: 265131.5005
Y: 4307064.4550

<u>N5</u>
X: 265042.8005
Y: 4306878.4070
<u>N6</u>
X: 264986.4105
Y: 4306796.9680
<u>N7</u>
X: 264875.9920
Y: 4306885.1775
<u>N8</u>
X: 264871.1725
Y: 4307005.6465



B) Resumen del resultado del trámite de información pública y consultas a las Administraciones públicas afectadas y a las personas interesadas.

B.1. Trámite de información pública.

Según lo establecido en el artículo 66 de la Ley 16/2015, de 23 de abril, de protección ambiental de la Comunidad Autónoma de Extremadura, la Dirección General de Sostenibilidad (DGS), como órgano ambiental, sometió al trámite de información pública al estudio de impacto ambiental, por plazo común de 30 días, mediante Anuncio de 17 de noviembre de 2022 que se publicó en el DOE n.º 228, de 28 de noviembre, no habiéndose recibido alegaciones durante este trámite.

B.2. Trámite de consultas a las Administraciones públicas.

Dando cumplimiento a lo establecido en el artículo 67 de la Ley 16/2015, de 23 de abril, de protección ambiental de la Comunidad Autónoma de Extremadura, la DGS, simultáneamente al trámite de información pública, consultó a las Administraciones Públicas afectadas. Las consultas realizadas se relacionan en la tabla adjunta. Se han señalado con una "X" aquellas Administraciones Públicas que han emitido informe en respuesta a dichas consultas.

RELACIÓN DE CONSULTADOS	RESPUESTA
Servicio de Conservación de la Naturaleza y Áreas Protegidas. Dirección General de Sostenibilidad	X
Dirección General de Bibliotecas, Archivos y Patrimonio Cultural	X
Confederación Hidrográfica del Guadiana	X
Ayuntamiento de Magacela	-
Dirección General de Agricultura y Ganadería	-
Dirección General de Urbanismo y Ordenación del Territorio	X
Dirección General de Salud Pública	X

En el trámite de consultas, se han recibido los siguientes informes y alegaciones:

- Con fecha 20 de marzo de 2023 se emite informe por parte de la Dirección General de Bibliotecas, Museos y Patrimonio Cultural en el que concluye que "A la vista de las observaciones anteriormente reseñadas, se recomienda que el Director general de Bibliotecas, Archivos y Patrimonio Cultural autorice y remita el presente informe en relación



con el proyecto de "Proyecto básico de ampliación de registro porcino en régimen intensivo ubicado en el polígono 7, parcelas 328, 329, 330 y 500 del tm de Magacela (Badajoz)". (Expediente AAI22/009), condicionando su ejecución al estricto cumplimiento de las medidas preventivas indicadas en este documento y a la asunción de las mismas por parte de la entidad promotora".

- Con fecha 16 de febrero de 2023 el Servicio de Conservación de la Naturaleza y Áreas Protegidas de la Dirección General Sostenibilidad informa favorablemente la actividad solicitada, ya que no es susceptible de afectar de forma apreciable a los lugares incluidos en la Red Natura 2000, ni se prevén afecciones significativas sobre especies o hábitats protegidos, siempre que se cumplan las medidas indicadas.
- Con fecha 28 de junio de 2023 se emite informe por parte de Confederación Hidrográfica del Guadiana en el considera una serie de medidas, que han sido incluidas en la presente declaración.
- Con fecha 15 de diciembre de 2022 la Dirección General de Urbanismo y Ordenación del Territorio informa que en relación con la consulta de referencia se informa que, a efectos de ordenación del territorio de la Comunidad Autónoma de Extremadura, no se detecta afección sobre ningún Plan Territorial ni Proyecto de Interés Regional con aprobación definitiva por la Ley 15/2001, de 14 de diciembre, del Suelo y Ordenación Territorial de Extremadura, y modificaciones posteriores (derogada por Ley 11/2018, de 21 de diciembre).

Asimismo, no se detecta afección sobre ningún instrumento de ordenación territorial general (Plan Territorial), de ordenación territorial de desarrollo (Plan de Suelo Rústico, Plan Especial de Ordenación del Territorio) ni de intervención directa (Proyecto de Interés Regional) de la Ley 11/2018, de 21 de diciembre, de ordenación territorial y urbanística sostenible de Extremadura, en vigor desde el 27 de junio de 2019.

- Con fecha 5 de enero de 2023 la Dirección General de Salud Pública no presenta alegaciones ni sugerencias al respecto.

Estos informes han sido considerados en el análisis técnico del expediente a la hora de formular la presente declaración de impacto ambiental y la contestación a los mismos debe entenderse implícita en las medidas preventivas, protectoras y correctoras a las que se sujetará la ejecución del proyecto y el desarrollo de la actividad.

Las consideraciones del promotor a estos informes se han integrado en el apartado C. "Resumen del análisis técnico del expediente" de esta declaración de impacto ambiental.



B.3. Trámite de consultas a las personas interesadas.

Dando cumplimiento a lo establecido en el artículo 67 de la Ley 16/2015, de 23 de abril, de protección ambiental de la Comunidad Autónoma de Extremadura, la Dirección General de Sostenibilidad, además de a las Administraciones Públicas afectadas, también consultó y a las personas, físicas o jurídicas, públicas o privadas, interesadas o vinculadas con el medio ambiente. Las consultas realizadas se relacionan en la tabla adjunta. Se han señalado con una "X" aquellas que han emitido informe o formulado alegaciones a dichas consultas.

RELACIÓN DE CONSULTADOS	RESPUESTA
Ecologistas en Acción Extremadura	-
Ecologistas Extremadura	-
ADENEX	-
Fundación Naturaleza y Hombre	-
SEO Bird/Life	-
AMUS	-
GREENPEACE	-

C) Resumen del análisis técnico del expediente.

Con fecha 25 de julio de 2023, la DGS comunica al promotor que en el periodo de información pública y consultas a las Administraciones Públicas afectadas y a las personas interesadas, se han recibido los siguientes informes, cuya copia se adjunta, para su conocimiento y consideración en la redacción, en su caso, de la nueva versión del proyecto y en el estudio de impacto ambiental. Se adjuntan informes de la Confederación Hidrográfica del Guadiana, Dirección General de Bibliotecas, Museos y Patrimonio Cultural, Servicio de Conservación de la Naturaleza y Áreas Protegidas, Dirección General de Salud Pública, Dirección General de Urbanismo y Ordenación del Territorio.

Con fecha 2 de agosto de 2023 el promotor presenta en la DGS la solicitud de inicio de evaluación de impacto ambiental ordinaria del proyecto de explotación porcina y el resto de documentación en cumplimiento con el artículo 69 de la Ley 16/2015 de 23 de abril, de protección ambiental de la Comunidad Autónoma de Extremadura.

Desde la DGS, una vez completado formalmente el expediente de impacto ambiental, se inicia el análisis técnico del mismo conforme al artículo 70 de la precitada ley.



En el análisis se determina que el promotor ha tenido debidamente en cuenta los informes y alegaciones recibidas. El promotor manifiesta su conformidad y se compromete a implementar cada una de las medidas propuestas.

Revisado el documento técnico del proyecto y los informes emitidos, con toda la información hasta aquí recabada se elabora la declaración de impacto ambiental.

C.1. Análisis ambiental para la selección de alternativas.

El promotor ha estudiado, además de la alternativa 0, tres alternativas de ubicación para el proyecto, que se describen y analizan a continuación, justificando la alternativa propuesta en base a diversos criterios, entre los que está el ambiental.

Alternativas de emplazamiento:

— Alternativa cero (descartada): La alternativa "0" o alternativa "Sin Proyecto",

Esta alternativa implicaría la no realización del proyecto de construcción del registro porcino.

Esta alternativa podría tener efectos positivos y también negativos. Se analizarán a continuación.

Entre los efectos positivos estarían:

- Se reduciría y/o cesaría el impacto ambiental que se genera propiamente por el desarrollo de la actividad (principalmente reducción de gases, olores y generación de estiércol)

A priori no se detecta ningún efecto positivo más por el cierre de la explotación.

En cuanto a los efectos negativos que generaría la no ampliación del censo están los siguientes:

- Disminución de la actividad económica de Campanario y su área de influencia (afectaría comerciales de productos zosanitarios, talleres de reparación, etc.)
- Disminución de puestos de trabajo en la zona (los operarios actuales serían despedidos y pasarían a las listas de paro).

Viendo la cantidad de factores negativos que tendrían repercusión por el cierre de las instalaciones, se considera que la alternativa cero no es la más conveniente. El que continúe la actividad es positivo para Campanario y para toda la comarca de la Campiña



Sur. Desde el punto de vista medioambiental posiblemente lo mejor es que se cerrase, pero el impacto se minimizará con todas las medidas preventivas y correctoras que se van a aplicar. Por tanto, se desestima la alternativa cero.

- La alternativa 1: Para llevar a cabo la autorización del nuevo registro porcino de este proyecto objeto no cabe otro emplazamiento posible que no sea la parcela propuesta, bien por la propia naturaleza de la explotación que requiere su ubicación fuera de las zonas urbanas, así como por que se respeta en todo caso la normativa urbanística, medioambiental y de distancias a cursos y puntos de agua, vías públicas, explotaciones cercanas, etc., además de favorecer la operatividad en el trabajo diario por su distancia a los accesos de la finca.

Por tanto, no cabe contemplar otra alternativa para implantar el registro porcino en otra parcela.

- La alternativa 2: En esta alternativa se plantea cambiar la ubicación de la nave dentro de la propia finca, a pesar de ser ambientalmente viable, es también menos apta ya que a pesar de ubicarse en la misma parcela que la explotación actual, supondría una merma operativa para la actividad y dificultaría el cumplimiento de las distancias a otras explotaciones, linderos, vías públicas...

Inconvenientes para llevarla a cabo:

- Parte de las edificaciones se encuentran construidas, por lo que cambiar la ubicación de las naves supondría un coste extra al promotor.
 - Habiéndose hecho un estudio de las pendientes de la parcela, se ha elegido la zona con pendientes más llanas para la ubicación de las naves.
- La alternativa 3: Esta alternativa consistiría en ubicar la explotación completa en una parcela distinta, a pesar de ser ambientalmente viable, es menos apta ya que supondría gastos en la adquisición de una nueva propiedad, sin garantías de que en la finca adquirida la instalación de la explotación fuera más viable desde el punto de vista medioambiental.

Además se debe tener en cuenta que parte de las construcciones se encuentran ya existentes en la finca, por lo que su abandono y nueva construcción, supondrían un gasto económico extra al promotor.

Inconvenientes para llevarla a cabo:

- Coste de adquisición de nueva parcela, y coste de construcción de las edificaciones ya existentes.

- Superaría el límite de edificabilidad del término municipal.

Por tanto, finalmente la alternativa seleccionada para la ampliación de la explotación es la alternativa 1 al ser la más viable a nivel técnico, a nivel ambiental, a nivel de usos del suelo y de propiedad, sin sobreafecciones ambientales significativas por la ampliación de la explotación proyectada.

C.2. Impactos más significativos de la alternativa elegida.

A continuación, se resume el impacto potencial de la realización del proyecto sobre los principales factores ambientales de su ámbito de afección:

— Red Natura 2000 y Áreas Protegidas.

La actividad solicitada se localiza dentro de la Red Natura 2000 y de otras Áreas Protegidas.

- ZEPA "La Serena y Sierras Periféricas".
- ZEC "La Serena".

El Servicio de Conservación de la Naturaleza y Áreas Protegidas de la Dirección General Sostenibilidad favorablemente la actividad solicitada, ya que no es susceptible de afectar de forma apreciable a los lugares incluidos en la Red Natura 2000, ni se prevén afecciones significativas sobre especies o hábitats protegidos, siempre que se cumplan las medidas indicadas.

— Sistema hidrológico y calidad de las aguas.

El cauce del arroyo de Fuente Moros discurre a unos 450 metros al este de la zona de actuación planteada, por lo que no se prevé afección física alguna a cauces que constituyan el DPH del Estado, definido en el artículo 2 del Real Decreto Legislativo 1/2001, de 20 de julio, por el que se aprueba el texto refundido de la Ley de Aguas (TRLA), ni a las zonas de servidumbre y policía.

La actividad solicitada no es susceptible de afectar al sistema hidrológico y calidad de las aguas si se tienen consideración las medidas correctoras propuestas.

— Geología y suelo.

La zona donde se encuentra en el municipio de Magacela, corresponde al paisaje propio de la penillanura Extremeña. Su superficie es alomada con altitudes que oscilan



entre 300 y 400 metros, aunque hay montes más elevados hacia el sur que llegan a 600 metros. El terreno es árido, con afloramiento de granito y de pizarra. Como toda la comarca, tiene escasa vegetación arbórea, sobre todo bosques mediterráneos con aprovechamientos propio de la dehesa; aunque más del 80% del territorio esteparia con pastizales y cultivos cerealísticos.

En cuanto a la geomorfología de la zona, es prácticamente llana. En concreto, la finca objeto de este documento, tiene una pendiente media del 7,10%.

No se han encontrado puntos de interés geológico y paleontológico de interés especial en la zona de actuación.

Con las pertinentes medidas correctoras los efectos sobre el suelo no serán significativos.

— Fauna.

Los valores naturales reconocidos en la Ley 42/2007, de 13 de diciembre, del Patrimonio Natural y de la Biodiversidad, son: - *Falco naumanni* (Cernícalo primilla). Catalogado "Sensible a la alteración de su hábitat" en el Catálogo Regional de Especies Amenazadas (Decreto 37/2001, modificado por el 78/2018). La instalación está dentro de un área de alimentación de la especie. Debido a que las edificaciones son aisladas no se prevé afección.

Se localiza dentro de los Planes de Manejo y Conservación de la Grulla y del Águila perdicera. Sin embargo, no existe sustrato de nidificación adecuado en el entorno más próximo. También se localiza dentro del Plan de Recuperación de la Cigüeña negra, aun así, no hay datos de presencia de esta especie y del Plan de Recuperación del Lince ibérico, pero, como se encuentra a más de 10 km de la zona de reproducción, no se provocará ninguna afección.

Hay datos de Cernícalo primilla en el entorno. Pero, como anteriormente se ha indicado, no se prevén afecciones puesto que es una construcción aislada.

Deben asegurar que los lixiviados para que no invadan las masas de agua superficiales y subterráneas cercanas. Por otro lado, no se prevé que se afecte a los valores naturales del entorno.

La actividad solicitada no es susceptible de afectar a la fauna.

— Flora, vegetación y hábitats.

No hay constancia de la existencia de valores naturales reconocidos en la zona de actuación.



No es previsible que la actividad tenga efectos significativos sobre, flora, vegetación o valores ambientales si se tienen en consideración las medidas correctoras propuestas.

— Paisaje.

La instalación se sitúa en un área con pendientes medias del 6 %.

El paisaje circundante a la zona de la explotación es un paisaje agropecuario con prevalencia de explotaciones ganaderas, cultivos de secano, pastos, olivar y viñas.

Se prevé que el impacto sobre el paisaje sea mínimo debido a que el proyecto se localiza en una zona de carácter agropecuario de similares características. No obstante, el proyecto contempla la aplicación de medidas de integración paisajísticas.

— Calidad del aire, ruido y contaminación lumínica.

Durante la fase de construcción del proyecto la calidad del aire se verá afectada por la emisión difusa de partículas de polvo y emisiones gaseosas a la atmósfera y se generará ruido, en todos los casos producidos por el funcionamiento de la maquinaria y movimientos de tierra. Las medidas preventivas y correctoras habituales para este tipo de obras disminuyen el impacto causado. En la fase de funcionamiento el impacto sobre la calidad del aire, lo mismo que el ruido y la contaminación lumínica, y se limita al movimiento de vehículos en operaciones de suministro de mercaderías, carga y descarga de animales, retirada de residuos y operaciones de mantenimiento y trabajo diario, así como con los contaminantes emitidos por los animales.

Los contaminantes emitidos a la atmósfera derivados de los animales presentes en la explotación serán principalmente N₂O (almacenamiento exterior de estiércol), NH₃ (volatilización en estabulamiento y almacenamiento exterior) y CH₄ (volatilización en estabulamiento y almacenamiento exterior). Todas emisiones provienen de focos difusos y dada la enorme dificultad para el control de los valores límite de emisión de las mismas se sustituirán por la aplicación de una serie de medidas presentes en la resolución.

No es previsible que la actividad tenga efectos significativos sobre la calidad de aire, ruido y contaminación lumínica siempre y cuando se adopten las medidas correctoras propuestas.

— Patrimonio arqueológico y dominio público.

En las inmediaciones de las parcelas afectadas se encuentran los siguientes yacimientos arqueológicos inventariados:



Almajanos (romano republicano) (YAC29473).

Coord.: 38°53'02"/5°41'55" UTM H30 265912 - 4307426 Hoja:779-III.

Almajanos 1 (Romano tardorromano, Villa) (YAC84092).

Situado en las coordenadas UTM: 265684.083 - 4307598.214, 265742.527 - 4307584.754, 265805.222 - 4307492.66, 265800.972 - 4307457.239, 265748.549 - 4307415.088, 265675.582 - 4307437.049, 265652.912 - 4307470.698, 265667.435 - 4307555.355.

Cerrete en el que se observan extracción de cantera de pizarra. En la parte superior se observa la presencia de sillares de granito, sillarejo, tegula, ímbrices, ladrillos y losetas engobadas. El material se caracteriza por cuellos semiplanos en orzas, dolia, asas de jarra y dolia, cerámica común. En los aterrazamientos se observan estructuras. Material reaprovechado en la casa abandonada cercana (pasado el arroyo de Fuente Moros).

Expolio y denuncia del año 2012.

Visita a la zona por los técnicos de la DGPC VCS y JJCC 13-03-2012.

Cercado de Pina 1 (Protohistórico) (YAC29475).

Coord.: 38°53'03"/5°42'14" UTM H30 265455 - 4307471 Hoja: 779-III.

Junto a las Caleras (Calcolítico) (YAC29479).

Coord.: 38°53'08"/5°42'53" UTM H30 264520 - 4307653 Hoja: 779-III.

En visita realizada el 16 de febrero de 2022 JCAG no documenta restos en el punto de ubicación de este yacimiento.

Cerro Porras-Ejido (republicano) (YAC29497).

Coord.: 38°52'35"/5°42'03" UTM H30 265695 - 4306599 Hoja: 779-III.

En el área de estudio no discurren vías pecuarias ni caminos públicos.

No se prevé ninguna afección a monte de utilidad pública. En el entorno cercano de la explotación no existen Montes de Utilidad Pública.

No es previsible que la actividad tenga efectos significativos sobre el patrimonio arqueológico y dominio público siempre y cuando se adopten las medidas correctoras propuestas.

— Consumo de recursos y cambio climático

Los recursos consumidos serían la ocupación del suelo por parte de las instalaciones, y el consumo de cereales y agua por parte de los animales.

La actividad ganadera también podría tener efectos sobre el cambio climático derivados de las emisiones gases producidas durante el estabulamiento de los animales y almacenamiento exterior de sus deyecciones principalmente. Para ello se proponen una serie de medidas presentes en esta resolución.

No se prevén efectos significativos sobre los recursos y cambio climático siempre y cuando se adopten las medidas propuestas para ello.

— Medio socioeconómico.

El impacto para este medio es positivo por la generación de empleo y de la actividad económica. Esto contribuirá a fijar población en el entorno de la instalación, que en Extremadura tiene una importancia vital. En cuanto a la actividad económica se verá beneficiada por la recaudación de impuestos (Impuesto sobre los Bienes Inmuebles, Impuesto sobre la Actividad Económica, Impuesto sobre Construcciones, Instalaciones y Obras). La población se verá beneficiada por la creación de empleo y la mejora de la economía, lo que contribuirá a asentar la propia población e incrementará la renta media.

— Sinergias.

No se presentan sinergias en la documentación aportada.

— Vulnerabilidad del proyecto. Riesgos de accidentes graves o catástrofes.

El promotor incluye "Análisis de Vulnerabilidad del Proyecto" en el documento ambiental, de conformidad con lo estipulado en la Ley 9/2018, de 5 de diciembre, por la que se modifica la Ley 21/2013, de 9 de diciembre, de evaluación ambiental, conforme a las premisas y directrices de la Instrucción 2/2020, dictada por la Dirección General de Sostenibilidad, sobre el análisis de la vulnerabilidad de los proyectos sometidos a evaluación de impacto ambiental ante accidentes graves o catástrofes, sobre el riesgo de que se produzcan dichos accidentes o catástrofes y sobre los probables efectos adversos significativos sobre el medio ambiente en caso de ocurrencia de los mismos. El promotor manifiesta en el mismo que no existen riesgos de vulnerabilidad ante accidentes graves o catástrofes.



En consecuencia, una vez finalizado el análisis técnico del expediente de evaluación de impacto ambiental se considera que el proyecto es viable desde el punto de vista ambiental siempre que se cumplan las condiciones y medidas preventivas, correctoras y compensatorias recogidas en la presente declaración de impacto ambiental y en la documentación ambiental presentada por el promotor, siempre que no entren en contradicción con las anteriores.

D) Condiciones y medidas para prevenir, corregir y compensar los efectos adversos sobre el medio ambiente.

El promotor deberá cumplir todas las medidas establecidas en los informes emitidos por las administraciones públicas consultadas, las medidas concretadas en el EsIA y en la documentación obrante en el expediente, además se cumplirán las medidas que se expresan a continuación, establecidas como respuesta al análisis técnico realizado. En los casos en que pudieran existir discrepancias entre unas y otras, prevalecerán las contenidas en la presente declaración.

D.1. Condiciones de carácter general.

1. Deberán cumplirse todas las medidas protectoras y correctoras descritas en el documento ambiental, en tanto no entren en contradicción con el condicionado del presente informe.
2. Antes de comenzar los trabajos se contactará con los Agentes del Medio Natural de la zona a efectos de asesoramiento para una correcta realización de los mismos.
3. Se informará a todo el personal implicado en la ejecución de este proyecto del contenido del presente informe de impacto ambiental, de manera que se ponga en su conocimiento las medidas que deben adoptarse a la hora de realizar los trabajos. Asimismo, se dispondrá de una copia del presente informe en el lugar donde se desarrollen los trabajos.
4. Cualquier modificación del proyecto original deberá ser comunicada al órgano ambiental. Dichas modificaciones no podrán llevarse a cabo hasta que éste no se pronuncie sobre el carácter de la modificación, al objeto de determinar si procede o no someter nuevamente el proyecto al trámite ambiental oportuno.
5. No se realizará ningún tipo de obra auxiliar sin contar con su correspondiente informe, según la legislación vigente.
6. Deberá tenerse en cuenta la normativa en materia de incendios forestales, Decreto 260/2014, de 2 de diciembre, por el que se regula la prevención de los incendios



forestales en la Comunidad Autónoma de Extremadura y modificaciones posteriores, así como el Decreto 52/2010, de 5 de marzo, por el que se aprueba el Plan de lucha contra incendios forestales de la Comunidad Autónoma de Extremadura (Plan Info-ex), y modificaciones posteriores.

7. Cualquier actuación que se realice en el DPH requiere autorización administrativa previa. De acuerdo con el artículo 126 del Reglamento del DPH, la tramitación de expedientes de autorización de obras dentro, o sobre, el DPH se realizará según el procedimiento normal regulado en los artículos 53 y 54, con las salvedades y precisiones que en aquel se indican.
8. Si durante el desarrollo de los trabajos o la actividad se detectara la presencia de alguna especie de fauna o flora silvestre incluida en el Catálogo de Especies Amenazadas de Extremadura (Decreto 37/2001, de 6 de marzo, por el que se regula el Catálogo Regional de Especies Amenazadas de Extremadura, y Decreto 78 /2018, de 5 de junio, por el que se modifica el Decreto 37/2001, de 6 de marzo, por el que se regula el Catálogo Regional de Especies Amenazadas de Extremadura), y/o en el Catálogo Español de Especies Amenazadas (Real Decreto 139/2011, de 4 de febrero, para el desarrollo del Listados de Especies Silvestres en Régimen de Protección Especial y del Catálogo Español de Especies Amenazadas), se notificará al personal técnico de la Dirección General de Sostenibilidad y al agente del Medio Natural de la zona que darán las indicaciones oportunas.
9. Respecto a la ubicación y construcción, se atenderá a lo establecido en la Normativa Urbanística y en la autorización ambiental unificada, correspondiendo al Ayuntamiento de Magacela y a la Dirección General de Sostenibilidad las competencias en estas materias.
10. Se deberá informar del contenido de esta declaración de impacto ambiental a todos los operarios que vayan a realizar las diferentes actividades. Asimismo, se dispondrá de una copia de la presente resolución en el lugar donde se desarrollen los trabajos.
11. Tal y como se establece en la disposición adicional séptima de la Ley 16/2015, en el caso de proyectos sometidos a evaluación de impacto ambiental ordinaria, deberá procederse por parte del promotor, a la designación de un coordinador ambiental, que ejercerá las funciones que se detallan en el artículo 2 de la precitada disposición, durante la fase de ejecución y funcionamiento del proyecto.

D.2. Medidas en fase de construcción.



1. Se notificará a la DGS el inicio de las obras con una antelación mínima de un mes.
2. Se realizará antes de la ejecución de los desbroces una inspección de campo para la localización de nidos o lugares de concentración de animales que pudieran ser eliminados de forma directa.
3. Se procederá a la señalización y balizado de los terrenos afectados por las obras, al objeto de evitar posibles afecciones a terrenos ajenos al área de ocupación del proyecto.
4. Se evitará, en lo posible, dañar o eliminar vegetación arbustiva o arbórea, situando las zonas de acopios temporales, parque de maquinaria e instalaciones auxiliares, áreas de trabajo, zonas de préstamo, vertederos, etc.
5. Se evitará todo tipo de movimientos de tierras no contemplados en esta evaluación. La tierra vegetal resultante de las excavaciones y movimientos de tierras se almacenará formando caballones de 1,5 m de altura máxima. Se tomarán las medidas necesarias para mantener su potencial edáfico hasta su utilización en las tareas de restauración posteriores.
6. Se restituirá la totalidad de los terrenos afectados por las obras, así como sus zonas e infraestructuras anexas, debiendo adoptar medidas de integración al respecto, así como evitando la aparición de fenómenos erosivos o pérdidas de suelo. No deberán quedar, bajo ningún concepto, acúmulos de materiales, como hormigón, tierras, etc., debiendo proceder a depositarlo según la legislación correspondiente. La totalidad de las infraestructuras e instalaciones quedarán integradas en el entorno.
7. Se controlará la emisión de gases contaminantes de los vehículos y maquinaria con su continua puesta a punto, así como la generación de ruidos.
8. Todas las maniobras de mantenimiento de la maquinaria se realizarán en instalaciones adecuadas para ello (cambios de aceite, etc.), evitando los posibles vertidos accidentales al medio. Los aceites usados y residuos peligrosos que pueda generar la maquinaria de la obra se recogerán y almacenarán en recipientes adecuados para su evacuación y tratamiento por gestor autorizado.
9. En la construcción de las instalaciones se pondrá especial atención en la retirada de cualquier material no biodegradable, contaminante o perjudicial para la fauna que se obtenga a la hora de realizar los trabajos (plásticos, metales, etc.). Estos sobrantes deberán gestionarse por gestor autorizado.
10. Los residuos de construcción y demolición (RCD) que se generen durante la ejecución del proyecto, se deberán separar adecuadamente y entregar a una planta de



reciclaje autorizada para su tratamiento, cumpliendo en todo caso lo establecido en el Real Decreto 105/2008, de 1 de febrero, por el que se regula la producción y gestión de los residuos de construcción y demolición, y en el Decreto 20/2011, de 25 de febrero, por el que se establece el régimen jurídico de la producción, posesión y gestión de los residuos de construcción y demolición en la Comunidad Autónoma de Extremadura.

11. Las medidas de integración, restauración y revegetación deberán estar ejecutadas antes de 6 meses desde la finalización de las obras. En relación con las plantaciones, al estar sujetas a épocas de plantación, condicionantes climáticos, etc., se ejecutarán en el primer periodo de plantación una vez finalizadas las obras. Dichas plantaciones estarán sujetas al seguimiento de su viabilidad y por tanto a posibles reposiciones de marras posteriores (incluido en el Programa de vigilancia y seguimiento ambiental).
12. Se limitarán los trabajos en la explotación de forma que se realicen durante el horario diurno de forma que se eviten molestias y minimice la posible afección por ruidos.
13. No se permitirá el funcionamiento de ninguna fuente sonora cuyo nivel de recepción externa sobrepase, al límite de parcela, los niveles máximos permitidos en la legislación vigente.
14. La explotación dispondrá de un sistema estanco para la recogida y almacenamiento de los purines, lixiviados y de las aguas de limpieza generadas en las instalaciones, lazareto y estercolero, que evite el riesgo de filtración y contaminación de las aguas superficiales y subterráneas. Para ello, dispondrá de red de saneamiento mediante tuberías, y fosas con tratamiento impermeabilizante que garantice su estanqueidad. Las fosas deberán contar con capacidad suficiente para almacenar generada en la limpieza de las instalaciones. Las fosas de contarán con una cuneta o un talud perimetral que evite el acceso de aguas de escorrentía, y además, dispondrán de un cerramiento perimetral que impida el acceso de personas y animales. Para controlar su estanqueidad, se dispondrán pozos testigos capaces de detectar roturas o mal funcionamiento del sistema de impermeabilización. Deberán contar con dispositivos que aumenten la rugosidad de la lámina de impermeabilización.
15. La explotación dispone de estercolero, que deberán contar con tratamiento impermeabilizante que garantice su estanqueidad. La capacidad de almacenamiento será de, al menos, la producción de 15 días de estiércoles sólidos. El estercolero se deberá vaciar antes de superar los 2/3 de su capacidad, momento en el que se com-



probará que se encuentra en condiciones óptimas, reparando cualquier deficiencia. Contará con pendiente para que los lixiviados que se produzcan se dirijan a una fosa de purines. El estercolero se deberá cubrir mediante la construcción de un cobertizo o una cubierta flexible (plástica), que impida el acceso de pluviales al cubeto.

16. Se habilitará una zona en el interior de los límites de las parcelas afectadas para el mantenimiento de vehículos. No se realizarán tareas de mantenimiento de la maquinaria o los vehículos en áreas distintas a las destinadas para ello. Estas zonas se ubicarán fuera del dominio público hidráulico.
17. En caso de realización de captaciones de aguas públicas, deberán disponer de la correspondiente autorización de la Confederación Hidrográfica del Guadiana que garantice el abastecimiento. En función de lo anterior, la actuación sería viable y compatible con la Planificación Hidrológica, una vez acreditada la disponibilidad de recursos.
18. Para realizar cualquier actuación que afecte al dominio público hidráulico o a su zona de policía o servidumbre, se deberán solicitar al organismo de cuenca las autorizaciones que fueran necesarias.
19. Con objeto de preservar la adecuada gestión y seguimiento de los residuos retirados, el promotor tendrá a disposición los documentos que acrediten la correcta gestión de los mismos a los diferentes gestores autorizados.
20. Los residuos producidos se gestionarán por gestor autorizado conforme a la Ley 7/2022, de 8 de abril, de residuos y suelos contaminados para una economía circular. Deberán habilitarse las correspondientes áreas de almacenamiento de los residuos en función de su tipología, clasificación y compatibilidad.
21. Al finalizar las obras se pondrá especial atención en la retirada de cualquier material no biodegradable o contaminante que se produzca a la hora de realizar los trabajos (embalajes, plásticos, metales, etc.). Estos residuos deberán almacenarse de forma separada y gestionarse por gestor autorizado.
22. Los residuos de construcción y demolición (RCD) que se generen, se deberán separar adecuadamente y entregar a una planta de reciclaje autorizada para su tratamiento, cumpliendo en todo caso con lo establecido en el Real Decreto 105/2008, de 1 de febrero, por el que se regula la producción y gestión de los residuos de construcción y demolición, y en el Decreto 20/2011, de 25 de febrero, por el que se establece el régimen jurídico de la producción, posesión y gestión de los residuos de construcción y demolición en la Comunidad Autónoma de Extremadura.



23. Los movimientos de tierras serán los descritos en el proyecto. Se evitará realizar estos trabajos en periodos de lluvias para evitar el arrastre de sedimentos por escorrentía. Si fuera necesario se realizarán aportes de tierra vegetal extra en las áreas con peligro de erosión.
24. El cerramiento perimetral será de malla ganadera no estará anclado al suelo en puntos diferentes a los postes y no tendrá ningún elemento cortante o punzante. En todo caso, se solicitará la autorización preceptiva ante la Dirección General de Sostenibilidad, siempre y cuando no cumpla con los criterios establecidos en el artículo 17.f del Decreto 226/2013, de 3 de diciembre, por el que se regula las condiciones para la instalación, modificación y reposición de cerramientos cinegéticos y no cinegéticos en la Comunidad Autónoma de Extremadura.
25. Se colocarán pasos de fauna a lo largo del vallado de cerramiento siguiendo las pautas básicas del manual Prescripciones técnicas para el diseño de pasos de fauna y vallados perimetrales (segunda edición, revisada y ampliada), para facilitar los movimientos de fauna y minimizar el efecto barrera. Se deberá garantizar el mantenimiento de las características y funciones de estas estructuras durante toda la vida útil del proyecto.
26. Si en alguna zona la pendiente del terreno requiriese realizar movimientos de tierras para reducirla, se retirará la tierra vegetal antes para extenderla al final, especialmente en los taludes. Se evitará realizar estos trabajos en periodos de lluvias para evitar el arrastre de sedimentos por escorrentía. Si fuera necesario se realizarán aportes de tierra vegetal extra en las áreas con peligro de erosión.
27. No se ocupará ninguna zona de vegetación natural asociada a los encharcamientos y cauces.
28. Las aguas residuales generadas en los aseos serán almacenadas en una fosa séptica estanca (diferente a las fosas de purines) y se gestionarán por gestor autorizado.
29. Con relación a las medidas para la protección del patrimonio histórico-arqueológico, todas las actividades aquí contempladas se ajustarán a lo establecido al respecto en el título III de la Ley 2/1999, de 29 de marzo, modificada por la Ley 3/2011, de 17 de febrero, de Patrimonio Histórico y Cultural de Extremadura y en el Decreto 93/1997, por el que se regula la actividad arqueológica en la Comunidad Autónoma de Extremadura. Dada la cercanía de la instalación prevista respecto a numerosos elementos de naturaleza arqueológica y a la amplia superficie abarcada por la zona de estudio, con vistas a caracterizar posibles afecciones del proyecto sobre el patri-

monio arqueológico no detectado en superficie que pudiera verse afectado durante el transcurso de las obras, se deberán llevar a cabo las siguientes medidas preventivas, con carácter previo a la ejecución de las obras:

Realización de una prospección arqueológica superficial con carácter intensivo por equipo técnico especializado en toda la superficie de las parcelas afectadas, así como en áreas de servidumbres, zonas de reserva, zonas de paso para maquinaria, acopios y préstamos para localizar, delimitar y caracterizar los yacimientos arqueológicos, paleontológicos o elementos etnográficos que pudieran localizarse a tenor de estos trabajos, siguiendo los criterios metodológicos estipulados a tales efectos. La finalidad de estas actuaciones previas será determinar con el mayor rigor posible la afección del proyecto respecto a los elementos patrimoniales detectados.

Una vez realizada esta prospección arqueológica será remitido informe técnico preceptivo a la Dirección General de Bibliotecas, Archivos y Patrimonio Cultural con copia, en su caso, al organismo que tuviera delegada esas competencias en función del ámbito de actuación de la actividad. En el caso de que estos trabajos confirmaran la existencia de restos arqueológicos que pudieran verse afectados por las actuaciones derivadas del proyecto de referencia, el informe incluirá obligatoriamente una primera aproximación cronocultural de los restos localizados y se definirá la extensión máxima del yacimiento en superficie.

Una vez recibido el informe señalado en el apartado anterior, se cursará, si procede, visita de evaluación con carácter previo y con posterioridad se emitirá el preceptivo documento de viabilidad con indicación de los criterios técnicos y metodológicos que deberán adoptarse por el promotor para el correcto desarrollo de la actividad propuesta.

D.3. Medidas en la fase de explotación.

1. Se mantendrán en correcto estado de funcionamiento y operativas todas las instalaciones y dispositivos para cumplir las medidas correctoras incluidas en la presente declaración.
2. Para el control del programa de gestión de estiércol, la explotación deberá disponer de un "Libro de Registro de Gestión de Estiércoles" que recoja de forma detallada los volúmenes extraídos y el destino de cada partida. En el caso de que se eliminen como abono orgánico se dispondrá, además, de un "Plan de Aplicación Agrícola" de los estiércoles en el que conste, por años, la producción de estiércoles o purines, su contenido en nitrógeno, así como las parcelas donde se aplica, qué se cultiva y en qué momento se realizan las aplicaciones. La aplicación agrícola se realizará cumpliendo las siguientes condiciones:



- La aplicación total de nitrógeno/ha por año será inferior a 80 kg en cultivos de secano y 170 kg en regadío. Para los cálculos se tendrán en cuenta todos los aportes de nitrógeno en la finca (purines o estiércol procedente de ganado, fertilizantes con contenido en nitrógeno, etc.).
 - Se buscarán los momentos de máximas necesidades de los cultivos. No se harán en suelos con pendientes superiores al 10 %, ni en suelos inundados o encharcados, ni antes de regar ni cuando el tiempo sea lluvioso. Se dejará sin abonar una franja de 100 m de ancho alrededor de todos los cursos de agua. No se aplicarán a menos de 300 m de una fuente, pozo o embalse que suministre agua para el consumo humano. No se aplicará de forma que cause olores u otras molestias a los vecinos. La distancia mínima para la aplicación del purín sobre el terreno, respecto de núcleos de población será de 1.000 m.
3. Los residuos producidos se gestionarán por gestor autorizado conforme a la Ley 7/2022, de 8 de abril, de residuos y suelos contaminados para una economía circular.
 4. Los residuos peligrosos generados en las instalaciones deberán envasarse, etiquetarse y almacenarse conforme a lo establecido en la normativa vigente y normas técnicas de aplicación. El tiempo máximo para el almacenamiento de residuos peligrosos no superará los seis meses.
 5. La eliminación de los cadáveres se efectuará conforme a las disposiciones del Reglamento (CE) n.º 1069/2009 del Parlamento Europeo y del Consejo de 21 de octubre de 2009 por el que se establecen las normas sanitarias aplicables a los subproductos animales y los productos derivados no destinados al consumo humano y por el Reglamento (UE) n.º 142/2011, de la Comisión de 25 de febrero de 2011. Se observará que el almacenamiento de los cadáveres se realice en condiciones óptimas y fuera del recinto de la instalación.
 6. Los animales permanecerán en el interior de las naves, corrales y patio. En todo caso, si como consecuencia del manejo de la explotación se produjese la degradación física del suelo, la pérdida de vegetación o la contaminación por nitratos de las aguas será responsabilidad del propietario, el cual deberá adoptar las medidas correspondientes para la recuperación del medio.
 7. Queda prohibido, con carácter general, el vertido directo o indirecto de aguas y productos residuales susceptibles de contaminar las aguas continentales o cualquier otro elemento del dominio público hidráulico, salvo que cuente con la previa autorización administrativa de la Confederación Hidrográfica del Guadiana.



8. Efectuar los procesos de limpieza, desinfección y desinsectación de forma periódica, para mantener las instalaciones existentes en buenas condiciones higiénico-sanitarias. No obstante, al final de cada ciclo se realizarán vacíos sanitarios de las instalaciones que albergan los animales.
 9. No se producirá ningún tipo de acumulación de materiales o vertidos fuera de las zonas habilitadas.
 10. Deberá asegurarse la viabilidad y supervivencia de las plantaciones de la pantalla vegetal, especialmente en la época estival, así como la reposición de las marras que fueran necesarias. Deberá contemplarse la instalación de sistemas de protección (cerramiento o jaulas) en el caso de ser necesario para asegurar su viabilidad.
 11. Se cumplirá con la normativa de ruidos, el Decreto 19/1997, de 4 de febrero, de Reglamentación de Ruidos y Vibraciones de Extremadura y Real Decreto 1367/2007, de 19 de octubre, por el que se desarrolla la Ley 37/2003, de 17 de noviembre, del Ruido, en lo referente a zonificación acústica, objetivos de calidad y emisiones acústicas.
 12. En caso de llevar a cabo la instalación de sistemas de iluminación exterior con una potencia instalada mayor a 1 kW incluidas en las instrucciones técnicas complementarias ITC-BT-09 del Reglamento electrotécnico para baja tensión y con objeto de reducir la contaminación lumínica de alumbrado exterior, les serán de aplicación las disposiciones relativas a contaminación lumínica, recogidas en el Real Decreto 1890/2008, de 14 de noviembre, por el que se aprueba el Reglamento de eficiencia energética en instalaciones de alumbrado exterior, y sus Instrucciones Técnicas Complementarias EA-01 a EA-07.
- D.4. Medidas para la restauración una vez finalizada la actividad.
1. En caso de finalización de la actividad se deberá dejar el terreno en su estado original, desmantelando y retirando todos los escombros y residuos por gestor autorizado. Se elaborará un plan que contemple tanto la restauración de los terrenos afectados como la vegetación que se haya podido dañar. Se dejará el área de actuación en perfecto estado de limpieza, siendo retirados los residuos cumpliendo la Ley 7/2022, de 8 de abril, de residuos y suelos contaminados para una economía circular, con el restablecimiento de la escorrentía original, intentando mantener la topografía original del terreno y procurando la restitución del terreno a su vocación previa al proyecto. Estas medidas se realizarán en un periodo inferior a 9 meses a partir del fin de la actividad.



2. Se deberá presentar un plan de restauración un año antes de la finalización de la actividad en el que se recojan las diferentes actuaciones que permitan dejar el terreno en su estado original, teniendo en cuenta la restauración paisajística y de los suelos, así como de la gestión de los residuos generados. Dicho plan deberá ser aprobado antes de su ejecución por el órgano ambiental, que llevará a cabo las modificaciones que estime necesarias.

E) Conclusión de la evaluación de las repercusiones sobre la Red Natura 2000.

Visto el informe del Servicio de Conservación de la Naturaleza y Áreas Protegidas y, analizadas las características y ubicación del proyecto, se considera que no es susceptible de afectar de forma apreciable a las especies o hábitats que son objeto de conservación en algún lugar de la Red Natura 2000, tanto individualmente como en combinación con otros proyectos que se plantean desarrollar en el entorno.

Se concluye que no se aprecian perjuicios para la integridad de ningún lugar de la Red Natura 2000.

F) Medidas de integración paisajística.

- Para facilitar la integración paisajística, los acabados de las construcciones deberán ser de tonos que se integren en el entorno, utilizando tonos tostados, ocre o albero. Otras instalaciones auxiliares con acabados metálicos como tolvas, silos y/o depósitos de agua, deberán ser de color similar al de las cubiertas. En cualquiera de los elementos constructivos no deben utilizarse tonos llamativos o brillantes.
- Se instalará una pantalla vegetal con especies autóctonas, dispuestas de manera irregular alrededor de las instalaciones, dando aspecto natural y utilizando un marco de plantación suficiente para cumplir su función de ocultación.
- Las plantas a utilizar deberán estar libres de patógenos y provenir de vivero certificado.
- Deberá asegurarse la viabilidad y supervivencia de las plantaciones de la pantalla vegetal, especialmente en la época estival, así como la reposición de las marras que fueran necesarias. Deberá contemplarse la instalación de sistemas de protección (cerramiento o jaulas) en el caso de ser necesario para asegurar su viabilidad.

G) Programa de vigilancia y seguimiento ambiental.

1. El programa de vigilancia ambiental establecerá un sistema que garantice el cumplimiento de las indicaciones y de las medidas previstas para prevenir, corregir y, en su caso, compensar los impactos ambientales derivados del proyecto, contenidas en el

EsIA, tanto en la fase de ejecución como en la de explotación. Este programa atenderá a la vigilancia, durante la fase de obras, y al seguimiento, durante la fase de explotación del proyecto.

2. Según lo establecido en el apartado 11 de las medidas de carácter general de esta resolución y conforme a lo establecido en la disposición adicional séptima de la Ley 16/2015, será función del coordinador ambiental el ejercer las funciones de control y vigilancia ambiental con el objetivo de que las medidas preventivas, correctoras y complementarias previstas en la declaración de impacto ambiental se lleven a cabo de forma adecuada, en las diferentes fases de ejecución del proyecto. Dicho coordinador por tanto deberá elaborar y desarrollar un Plan de Vigilancia Ambiental con el fin de garantizar entre otras cuestiones el cumplimiento de las condiciones incluidas en esta declaración de impacto ambiental y en el EsIA. También tendrá como finalidad observar la evolución de las variables ambientales en el perímetro de la planta y en su entorno. El contenido y desarrollo del Plan de Vigilancia será el siguiente:

- 2.1. Deberá elaborarse un calendario de planificación y ejecución de la totalidad de la obra, incluyendo las labores de restauración y revegetación, ya que éstas deben acometerse según van avanzando las obras.

- 2.2. Durante la fase de construcción, antes del inicio de las obras se presentará el Plan de vigilancia ambiental de la fase de construcción, se presentará el plan en sí, además de una memoria valorada que recoja el desarrollo de las medidas correctoras y compensatorias, el cronograma de su ejecución, y además, se presentará ante el órgano ambiental informes sobre el desarrollo de las obras cada tres meses y, en todo caso, al finalizar éstas. Los informes de seguimiento incluirán la forma de ejecución de las medidas preventivas, correctoras y compensatorias previstas en la presente declaración y en el EsIA, así como el seguimiento de la evolución de los elementos ambientales relevantes.

- 2.3. Durante la fase de explotación, el plan de vigilancia ambiental deberá verificar la correcta evolución de las medidas aplicadas en la fase de obras y en fase de funcionamiento, el seguimiento de la respuesta y evolución ambiental del entorno a la implantación de la ISF. Se elaborarán informes anuales, debiendo ser entregados los primeros 15 días de cada año a la DGS. En todo caso, se atenderá a las prescripciones que establezca la DGS en cuanto al contenido, alcance y metodología de dicho plan.

- 2.4. Se incluirá en el Plan de vigilancia el seguimiento y viabilidad de las plantaciones efectuadas, de las labores de integración y de restauración y revegetación. Se incluirá un calendario de ejecución de las labores preparatorias, de implantación

y de mantenimiento de las revegetaciones. Deberá elaborarse esta planificación para toda la vida útil de la planta, por tratarse de actuaciones cuya eficacia será comprobada a medio-largo plazo

2.5. Siempre que se detecte cualquier afección al medio no prevista, de carácter negativo, y que precise una actuación para ser evitada o corregida, se emitirá un informe especial con carácter urgente aportando toda la información necesaria para actuar en consecuencia.

2.6. Si se manifestase algún impacto ambiental no previsto, el promotor quedará obligado a adoptar medidas adicionales de protección ambiental. Si dichos impactos perdurasen, a pesar de la adopción de medidas específicas para paliarlos o aminorarlos, se podrá suspender temporalmente de manera cautelar la actividad hasta determinar las causas de dicho impacto y adoptar la mejor solución desde un punto de vista medioambiental.

H) Comisión de seguimiento.

Considerando las condiciones y medidas para prevenir, corregir y compensar los efectos adversos sobre el medio ambiente establecidas en la presente declaración de impacto ambiental, no se estima necesario crear una comisión de seguimiento ambiental de la construcción y explotación del proyecto.

I) Calificación rústica.

La calificación rústica es un acto administrativo de carácter constitutivo y excepcional, de naturaleza no autorizatoria y eficacia temporal, por el que se establecen las condiciones para la materialización de las edificaciones, construcciones e instalaciones necesarias para la implantación de un uso autorizable en suelo rústico. La explotación porcina se considera un uso autorizable en suelo rústico (artículo 67.5.a) de la Ley 11/2018, de 21 de diciembre, de ordenación territorial y urbanística sostenible de Extremadura.

El artículo 71.3 de la Ley 16/2015, de 23 de abril, de protección ambiental de la Comunidad Autónoma de Extremadura establece:

“En el caso de proyectos a ejecutar en suelo no urbanizable, la declaración de impacto ambiental producirá en sus propios términos los efectos de la calificación urbanística cuando esta resulte preceptiva, de conformidad con lo previsto en la normativa urbanística, acreditando la idoneidad urbanística de los bienes inmuebles sobre los que pretende implantarse la instalación o actividad. A estos efectos, la dirección general con competencias en materia de medioambiente recabará de la dirección general con



competencias en materia de urbanismo y ordenación del territorio o, en su caso del municipio en cuyo territorio pretenda ubicarse la instalación o actividad, un informe urbanístico referido a la no prohibición de usos y a los condicionantes urbanísticos que la instalación deba cumplir en la concreta ubicación de que se trate. El informe deberá emitirse en el plazo de quince días, entendiéndose favorable de no ser emitido en dicho plazo. El contenido de dicho informe se incorporará al condicionado de la declaración de impacto ambiental”.

Para dar cumplimiento a esta exigencia procedimental, con fecha 30 de noviembre de 2022, el Servicio de Urbanismo de la Dirección General de Urbanismo y Ordenación del Territorio, emite informe urbanístico a los efectos previstos en el artículo 71.3 de la Ley 16/2015, de 23 de abril, de protección ambiental de la Comunidad Autónoma de Extremadura, el cual se pronuncia en los siguientes términos:

Habiéndose solicitado por la Dirección General de Sostenibilidad el informe urbanístico previsto por el artículo 71.3 de la Ley 16/2015, de 23 de abril, de protección ambiental de la Comunidad Autónoma de Extremadura respecto del proyecto correspondiente a la ampliación de registro porcino intensivo de cebo en el término municipal de Magacela, a fin de su incorporación a la preceptiva Declaración de Impacto Ambiental con los efectos previstos por el precepto citado, esta Dirección General de Urbanismo y Ordenación del Territorio a la vista del informe previo emitido por el personal adscrito a la misma,

INFORMA

Primero. En el término municipal de Magacela se encuentra actualmente vigente un Proyecto de Delimitación de Suelo Urbano aprobado definitivamente el 15 de noviembre de 1982, publicado en el BOP de Badajoz de 28 de diciembre de 1982. El suelo sobre el que radica el proyecto se encuentra fuera de la delimitación de suelo urbano vigente.

En consecuencia el municipio se rige, en lo referente al suelo rústico, por el régimen jurídico establecido en la Ley 11/2018.

La actuación propuesta se incluye en el apartado 5. a) del artículo 67 de la Ley 11/2018, de 21 de diciembre, de ordenación territorial y urbanística sostenible de Extremadura (LOTUS), que establece como uso autorizable los recogidos en los apartados 4. a), b), c) y d) anteriores sobre usos permitidos, cuando requieran autorización ambiental o comunicación ambiental autonómica, cuando afecten a más de un término municipal, cuando se ubiquen en un municipio sin planeamiento o cuando éste no regule intensidades y condiciones de implantación. Asimismo se ha justificado la necesidad de su emplazamiento en suelo rústico, de conformidad con el artículo 70.5 del mismo texto legal. Se observa que la parcela 500 del polígono 7 tiene una calificación previa con número de expediente 2018/102/BA referida a una explotación porcina perteneciente al mismo promotor.



Segundo. Los condicionantes urbanísticos que la ampliación de registro porcino intensivo de cebo debe cumplir en el tipo de suelo en que se ubica son los siguientes:

1. La superficie mínima que sirva de soporte físico a las edificaciones, construcciones e instalaciones debe ser superior a 1,5 ha (artículo 70.3 Ley 11/2018).
2. Las edificaciones, construcciones e instalaciones de nueva planta se separarán no menos de 3 m. de los linderos y no menos de 5 m. de los ejes de caminos públicos o vías públicas de acceso (art 66.d) Ley 11/2018).
3. Las edificaciones, construcciones e instalaciones de nueva planta se situarán a una distancia no menor de 300 metros del límite del suelo urbano o urbanizable (artículo 66.d) de la Ley 11/2018).
4. Altura máxima de las edificaciones 7,5 m. en cualquier punto de la cubierta (artículo 66.e) de la Ley 11/2018).

Tercero. Respecto del contenido de la calificación rústica previsto por los artículos 65 a 70, ambos incluidos, de la Ley 11/2018, de 21 de diciembre, de ordenación territorial y urbanística sostenible de Extremadura (LOTUS):

1. El importe del canon a satisfacer será un mínimo del 2% del importe total de la inversión realizada en la ejecución, que será provisional hasta que se finalice la obra y será definitivo con la liquidación de las mismas.
2. La superficie de suelo requerida para la calificación rústica quedará vinculada legalmente a las edificaciones, construcciones e instalaciones y sus correspondientes actividades o usos. Mientras la calificación rústica permanezca vigente, la unidad integrada por esos terrenos no podrá ser objeto de división. Del acto administrativo por el que se otorgue la calificación rústica, se tomará razón en el Registro de la Propiedad con carácter previo al otorgamiento de la autorización municipal.
3. La calificación rústica tiene un periodo de eficacia temporal limitado y renovable, que en el presente caso se fija en sesenta y ocho años.
4. La calificación rústica otorgada habrá de inscribirse en el Registro Único de Urbanismo y Ordenación del Territorio de Extremadura.
5. La calificación rústica contendrá la representación gráfica georreferenciada de la envolvente poligonal de todos los elementos significativos a materializar sobre el terreno, y del área de suelo vinculada a la calificación.



En suelo rústico no pueden realizarse obras o edificaciones que supongan riesgo de formación de nuevo tejido urbano.

En consecuencia, a efectos de la habilitación urbanística prevista por el artículo 71.3 de la Ley 16/2015, de 23 de abril, de protección ambiental de la Comunidad Autónoma de Extremadura, la ampliación de registro porcino intensivo de cebo propuesta desde un punto de vista urbanístico resulta autorizable en su ubicación concreta, por lo que procede emitir "Informe urbanístico favorable" sobre una unidad de suelo rústico de 4,0452 ha. en las parcelas 328, 329, 330 y 500 del polígono 7 del término municipal de Magacela, a instancias de D. Juan Antonio Díaz Díaz.

Al objeto de dar adecuado cumplimiento al contenido de la calificación rústica, establecido en el artículo 69.8 de la Ley 11/2018, de 21 de diciembre, de ordenación territorial y urbanística sostenible de Extremadura, concretamente a letra d) del mencionado artículo, desde la DGS se hicieron consultas a los efectos de la calificación rústica a las Administraciones Públicas relacionadas a continuación:

- Servicio de Conservación de la Naturaleza y Áreas Protegidas. Dirección General de Sostenibilidad.
- Dirección General de Bibliotecas, Archivos y Patrimonio Cultural.
- Confederación Hidrográfica del Guadiana.
- Ayuntamiento de Magacela.
- Servicio de Ordenación del Territorio de la Dirección General de Urbanismo y Ordenación del Territorio.

Con fecha 15 de diciembre de 2022, el Técnico Municipal del Ayuntamiento de Magacela emite informe en el que concluye que "Al encontrarse las parcelas una zona de ningún tipo de protección se informa favorablemente a la compatibilidad urbanística para los terrenos de las parcelas n.º 328, 329, 330 y 500 del polígono n.º 7, en término municipal de Magacela, basándome en el artículo 146 de la Ley 11/2018, del Suelo y Ordenación del Territorio en Extremadura con previa Calificación Urbanística y en los artículos 74 y 75 del proyecto de Delimitación del suelo Urbano".

A efectos de lo dispuesto en el artículo 69.8 de la Ley 11/2018, de 21 de diciembre, de ordenación territorial y urbanística sostenible de Extremadura, y respecto al contenido de la calificación rústica, las condiciones y características de las medidas medioambientales exigibles para preservar los valores naturales del ámbito de implantación, su entorno



y paisaje (letra c)) son las recogidas en la presente declaración de impacto ambiental; la relación de todas las edificaciones, construcciones e instalaciones que se ejecutarán para la implantación y desarrollo de usos y actividades en suelo rústico, que comprende la totalidad de los servicios que demanden (letra f)), así como la representación gráfica georreferenciada de la envolvente poligonal de todos los elementos significativos a materializar sobre el terreno, y del área de suelo vinculada a la calificación (letra g)), forman parte del contenido propio del estudio de impacto ambiental presentado por el promotor del proyecto conforme a las exigencias derivadas del anexo VII, estudio de impacto ambiental y criterios técnicos, de la Ley 16/2015, de 23 de abril, de protección ambiental de la Comunidad Autónoma de Extremadura, que fija como contenido del estudio de impacto ambiental, respectivamente, tanto el objeto del proyecto como su descripción, incluyendo su localización.

Así mismo, en relación con la precitada letra g), en el apartado A.2 de la presente declaración de impacto ambiental, se ha realizado la representación gráfica georeferenciada de la envolvente poligonal de todos los elementos significativos a materializar sobre el terreno, y del área de suelo vinculada a la calificación.

En virtud de lo expuesto, y de conformidad con lo dispuesto en el artículo 71.3 de la Ley 16/2015, de 23 de abril, de protección ambiental de la Comunidad Autónoma de Extremadura, la presente declaración de impacto ambiental produce en sus propios términos los efectos de la calificación rústica prevista en la Ley 11/2018, de 21 de diciembre, de ordenación territorial y urbanística sostenible de Extremadura, acreditando la idoneidad urbanística de los bienes inmuebles sobre los que pretende implantarse la instalación, sin perjuicio de que el titular de la misma deba dar debido cumplimiento al conjunto de obligaciones y deberes impuestos por las Administraciones Públicas titulares de competencias afectadas, vinculados a la presente calificación rústica.

No obstante, la presente declaración de impacto ambiental dejará de producir los efectos propios de la calificación rústica si, transcurridos dos años desde la fecha de su notificación, no se hubieren iniciado las obras para las que se hubiera concedido la calificación rústica (artículo 82.9 del Decreto 143/2021, de 21 de diciembre, por el que se aprueba el Reglamento General de la Ley de ordenación territorial y urbanística sostenible de Extremadura). En tales casos, el promotor del proyecto deberá iniciar nuevamente el procedimiento para la obtención de la calificación rústica (artículo 82.1 del Decreto 143/2021, de 21 de diciembre, por el que se aprueba el Reglamento General de la Ley de ordenación territorial y urbanística sostenible de Extremadura), recayendo la competencia para su otorgamiento en la Dirección General competente en materia de urbanismo y ordenación del territorio (artículo 69.4 c) de la Ley 11/2018, de 21 de diciembre, de ordenación territorial y urba-



nística sostenible de Extremadura en relación con el artículo 6.2 m) del Decreto 50/2016, de 26 de abril, de atribuciones de los órganos urbanísticos y de ordenación del territorio, y de organización y funcionamiento de la Comisión de Urbanismo y Ordenación del Territorio de Extremadura).

Lo dispuesto en el párrafo anterior, se entiende sin perjuicio de que esta declaración de impacto ambiental perderá su vigencia y cesará en la producción de los efectos que le son propios si, una vez publicada en el Diario Oficial de Extremadura, no se hubiera comenzado la ejecución del proyecto o actividad en el plazo de cinco años.

No obstante, y aunque en el presente caso la calificación rústica tiene un periodo de eficacia temporal limitado y renovable que se fija en sesenta y ocho años, la misma caducará cuando:

- La declaración de impacto ambiental fije un plazo de ejecución de las actuaciones derivadas del proyecto que constituye su objeto inferior a aquel, o bien,
- La declaración de impacto ambiental del proyecto, pierda su vigencia con cesación de los efectos que le son propios.

J) Otras disposiciones.

1. La presente declaración de impacto ambiental se emite solo a efectos ambientales y en virtud de la legislación específica vigente, sin perjuicio del cumplimiento de los demás requisitos o autorizaciones legales o reglamentariamente exigidas que, en todo caso, habrán de cumplir.
2. Las condiciones de la declaración de impacto ambiental podrán modificarse de oficio o ante la solicitud de la promotora conforme al procedimiento establecido en el artículo 85 de la Ley 16/2015, de 23 de abril, de protección ambiental de la Comunidad Autónoma de Extremadura, cuando concurra alguna de las siguientes circunstancias:
 - a) La entrada en vigor de nueva normativa que incida sustancialmente en el cumplimiento de las condiciones de la declaración de impacto ambiental.
 - b) Cuando la declaración de impacto ambiental establezca condiciones cuyo cumplimiento se haga imposible o innecesario porque la utilización de las nuevas y mejores tecnologías disponibles en el momento de formular la solicitud de modificación permita una mejor o más adecuada protección del medio ambiente, respecto del proyecto o actuación inicialmente sometido a evaluación de impacto ambiental.



- c) Cuando durante el seguimiento del cumplimiento de la declaración de impacto ambiental se detecte que las medidas preventivas, correctoras o compensatorias son insuficientes, innecesarias o ineficaces.
3. La promotora podrá incluir modificaciones del proyecto conforme a lo establecido en el artículo 86 de la Ley 16/2015, de 23 de abril, de protección ambiental de la Comunidad Autónoma de Extremadura.
 4. La presente declaración de impacto ambiental no podrá ser objeto de recurso, sin perjuicio de los que, en su caso, procedan en vía administrativa y judicial frente al acto por el que se autoriza el proyecto.
 5. La declaración de impacto ambiental del proyecto o actividad perderá su vigencia y cesará en la producción de sus efectos que le son propios si, una vez publicada en el Diario Oficial de Extremadura, no se hubiera comenzado la ejecución del proyecto o actividad en el plazo de cinco años.
 6. La presente declaración de impacto ambiental se remitirá al Diario Oficial de Extremadura para su publicación así como la sede electrónica del órgano ambiental.

En consecuencia, vistos el estudio de impacto ambiental y los informes incluidos en el expediente; la Ley 16/2015, de 23 de abril, de protección ambiental de la Comunidad Autónoma de Extremadura y demás legislación aplicable, la Dirección General de Sostenibilidad, a la vista de la propuesta del Servicio de Prevención, Calidad Ambiental y Cambio Climático formula declaración de impacto ambiental favorable para el proyecto de explotación porcina, en el término municipal de Magacela (Badajoz), al concluirse que no es previsible que la realización del proyecto produzca efectos significativos en el medio ambiente siempre que se cumplan las condiciones y medidas preventivas, correctoras y compensatorias recogidas en la presente declaración de impacto ambiental y en la documentación ambiental presentada por el promotor siempre que no entren en contradicción con las anteriores.

Mérida, 5 de septiembre de 2023.

El Director General de Sostenibilidad,
GERMÁN PUEBLA OVANDO

• • •



**CONSEJERÍA DE EDUCACIÓN, CIENCIA Y FORMACIÓN PROFESIONAL**

RESOLUCIÓN de 11 de septiembre de 2023, de la Secretaría General, por la que se emplaza a los posibles interesados/as en el recurso contencioso-administrativo tramitado por el procedimiento abreviado n.º 127/2023, seguido ante el Juzgado de lo Contencioso-administrativo n.º 1 de Badajoz. (2023063180)

Dando cumplimiento al requerimiento efectuado por el Juzgado de lo Contencioso-administrativo número 1 de Badajoz, se hace pública la interposición del recurso contencioso-administrativo tramitado mediante procedimiento abreviado 127/2023, a instancias de D. Pedro Miranda Romero, frente a la Resolución de 20 de abril de 2023, de la Dirección General de Personal Docente, por la que se desestima su solicitud de participación en el proceso de integración del profesorado del Cuerpo, a extinguir, de Profesores Técnicos de Formación Profesional en el Cuerpo de Profesores de Enseñanza Secundaria.

Por lo previsto en los artículos 49 y 50 de la Ley 29/1998, de 13 de julio, reguladora de la Jurisdicción Contencioso-administrativa y el artículo 49 de la Ley 39/2015, de 1 de octubre, del Procedimiento Administrativo Común de las Administraciones Públicas, se emplaza a los posibles interesados para que puedan personarse, si a su derecho conviniera, ante el mencionado juzgado, en relación con el citado recurso contencioso-administrativo, en el plazo de nueve días, a contar desde el siguiente a la publicación de esta resolución en el Diario Oficial de Extremadura, personación que deberá realizarse de conformidad con lo dispuesto en el artículo 23 del citado texto legal.

Mérida, 11 de septiembre de 2023.

El Secretario General,
FRANCISCO EUGENIO POZO PITEL

• • •



**UNIVERSIDAD DE EXTREMADURA**

CORRECCIÓN de errores de la Resolución de 1 de septiembre de 2023, de la Gerencia, por la que se modifica la relación de puestos de trabajo del Personal Técnico, de Gestión y de Administración y Servicios. (2023063188)

Advertido error en la Resolución de 1 de septiembre de 2023, de la Gerencia, por la que se modifica la relación de puestos de trabajo del Personal Técnico, de Gestión y de Administración y Servicios, publicada en DOE n.º 174, de 11 de septiembre de 2023, se procede a su corrección:

Donde dice:

E.4 SECRETARIADO DE RELACIONES INTERNACIONALES

Código	Denominación	Adscripción
PFR0992	Jefe/a de Unidad de Movilidad I A2/C1	AG17-20-05-06
PFR0993	Jefe/a de Unidad de Movilidad II A2/C1	AG17-20-05-06

Debe decir:

E.4 SECRETARIADO DE RELACIONES INTERNACIONALES

Código	Denominación	Adscripción
PFR0992	Jefe/a de Unidad de Movilidad I A2/C1	AG17-20-03-05
PFR0993	Jefe/a de Unidad de Movilidad II A2/C1	AG17-20-03-05

Badajoz, 12 de septiembre de 2023.

El Gerente,

JUAN FRANCISCO PANDURO LÓPEZ

• • •



**V ANUNCIOS****AYUNTAMIENTO DE HORNACHOS****ANUNCIO de 12 de septiembre de 2023 sobre aprobación de la Oferta de Empleo Público del año 2023. (2023081331)**

Por acuerdo de Pleno, presidido por el Sr. Alcalde-Presidente de este Ayuntamiento, de fecha 7 de septiembre de 2023, se aprobó la Oferta de Empleo Público correspondiente a la/s plaza/s que a continuación se reseñan para el año 2023.

Funcionario de carrera:

Escala de Administración General:

Código RPT	Subgrupo	Clasificación	N.º Vacantes	Denominación	Sistema de acceso ¹
6	C2	Auxiliar Adtvo.	01	Auxiliar Administrativo de Registro	Turno Libre

Personal laboral:

Código RPT	Subgrupo	Clasificación	N.º Vacantes	Denominación	Sistema de acceso ²
11	C2	Conductor	01	Conductor de Maquinaria	Turno Libre

Lo que se hace público en cumplimiento del artículo 91 de la Ley 7/1985, de 2 de abril, Reguladora de las Bases de Régimen Local y el artículo 70 del texto refundido de la Ley del Estatuto Básico del Empleado Público, aprobado por el Real Decreto Legislativo 5/2015, de 30 de octubre.

Hornachos, 12 de septiembre de 2023. El Alcalde-Presidente, FRANCISCO BUENAVISTA GARCÍA.

1. Especificar el sistema de selección, y si es turno de promoción interna, o si fuera plaza ocupada por indefinido no fijo por sentencia, funcionarización, etc.).

2. Especificar el sistema de selección, y si es turno de promoción interna, o si fuera plaza ocupada por indefinido no fijo por sentencia, funcionarización, etc.).



AYUNTAMIENTO DE MALPARTIDA DE PLASENCIA

ANUNCIO de 31 de agosto de 2023 sobre aprobación definitiva de Estudio de Detalle. (2023081335)

Por Acuerdo de pleno de la Corporación, reunida en sesión ordinaria el pasado 27 de julio de 2023, se ha aprobado definitivamente el Estudio de Detalle presentado por la mercantil Faramax Trafo, SL, para el ajuste de alineaciones en zona de infraestructuras del polígono industrial Las Habazas, de Malpartida de Plasencia, en cumplimiento con lo establecido al efecto en el artículo 65.4.c) del Reglamento General de la Ley de ordenación territorial y urbanística sostenible de Extremadura, mediante publicación en el Diario Oficial de Extremadura, aprobado por Decreto 143/2021, de 21 de diciembre, y en la sede electrónica de este Ayuntamiento, conforme a lo dispuesto al efecto en el artículo 57 de la Ley 11/2018, de 21 de diciembre, de ordenación territorial y urbanística sostenible de Extremadura.

Malpartida de Plasencia, 31 de agosto de 2023. El Alcalde – Presidente, JOSÉ RAÚL BARRADO MÓDENES.

JUNTA DE EXTREMADURA

Consejería de Presidencia, Interior y Diálogo Social

Secretaría General

Avda. Valhondo, s/n. 06800 Mérida

Teléfono: 924 005 012 - 924 005 114

e-mail: doe@juntaex.es