



RESOLUCIÓN de 26 de enero de 2023, de la Dirección General de Sostenibilidad, por la que se formula informe de impacto ambiental del proyecto de modernización de regadíos en la Comunidad de Regantes de Mérida, a ejecutar en los términos municipales de Mérida y Arroyo de San Serván (Badajoz), cuya promotora es la Comunidad de Regantes de Mérida. Expte.: IA22/0789. (2023060340)

La Ley 16/2015, de 23 de abril, de protección ambiental de la Comunidad Autónoma de Extremadura, en su artículo 73 prevé los proyectos que deben ser sometidos a evaluación ambiental simplificada por el órgano ambiental a los efectos de determinar que el proyecto no tiene efectos significativos sobre el medio ambiente, o bien, que es preciso su sometimiento al procedimiento de evaluación de impacto ambiental ordinaria, regulado en la subsección 1ª de sección 2ª del capítulo VII, del título I, de la ley, por tener efectos significativos sobre el medio ambiente.

El proyecto de modernización de regadíos en la Comunidad de Regantes de Mérida, a ejecutar en los términos municipales de Mérida y Arroyo de San Serván (Badajoz), es encuadrable en el Grupo 1, apartado d) punto 1º del anexo V de la Ley 16/2015, de 23 de abril, de protección ambiental de la Comunidad Autónoma de Extremadura y en el Grupo I, apartado c) punto 1º de la Ley 21/2013, de 9 de diciembre, de evaluación ambiental "Proyectos de consolidación y mejora de regadíos en una superficie superior a 100 ha (proyectos no incluidos en los anexo IV o I)".

El promotor del proyecto es la Comunidad de Regantes de Mérida, con CIF G06009781 y con domicilio social en Arroyo de San Serván (Badajoz).

Es órgano competente para la formulación del informe de impacto ambiental relativo al proyecto la Dirección General de Sostenibilidad de la Consejería para la Transición Ecológica y Sostenibilidad de conformidad con lo dispuesto en el artículo 4.1.d) del Decreto 170/2019, de 29 de octubre, por el que se establece la estructura orgánica de la Consejería para la Transición Ecológica y Sostenibilidad de la Comunidad Autónoma de Extremadura.

Por otra parte, a la Secretaría General de Población y Desarrollo Rural de la Consejería de Agricultura, Desarrollo Rural, Población y Territorio de la Junta de Extremadura, le corresponde la planificación de los recursos hidráulicos con interés agrario, dentro del ámbito de las competencias propio de la Comunidad Autónoma. También las competencias derivadas de la aplicación de la Ley 6/2015, de 24 de marzo, Agraria de Extremadura, en relación con las actuaciones en materia de regadíos.



Los principales elementos del análisis ambiental del proyecto son los siguientes:

1. Objeto, descripción y localización del proyecto.

El presente proyecto tiene por objeto resolver los problemas de pérdidas de agua que presentan actualmente las acequias de la zona de gravedad, así como la reparación de los equipos de bombeo de la zona presurizada.

Las actuaciones que se pretenden realizar son las siguientes:

Zona de riego por gravedad.

- Impermeabilización de 3.457 ml de acequias, de los cuales los tramos 4 y 5 de la acequia a y el tramo 1 de la acequia a-1, se realizará la impermeabilización mediante lámina de PVC y el resto de los tramos en la acequia b con lámina de PE.
- Reparación de un grupo de bombeo vertical.
- Instalación de cinco escalas limnimétricas, situadas al principio y final de la acequia a (tramo 1 final de tramo 5), principio de la actuación de la acequia a-1 y principio y final de la actuación de la acequia b.

Zona de riego presurizado.

- Instalación de dos contadores de caudal en los dos colectores de impulsión de 1000 mm de diámetro.
- Reparación de dos grupos de bombeo existentes.
- Automatización de válvulas para la apertura y cierre de depósito a riego desde la estación de bombeo.

La Comunidad de Regantes de Mérida se ubica en la margen izquierda del río Guadiana, en los términos municipales de Mérida, Arroyo de San Serván y Calamonte. Se engloba dentro de la Zona Regable del Canal de Lobón y se compone de dos sectores regables, de gravedad e impulsión. La superficie total regada es de 5.229,7634 hectáreas. La superficie de riego afectada por la ejecución del proyecto es de 1.667 hectáreas. La superficie total de las parcelas que se abastecen desde los tramos a impermeabilizar de las acequias a, a-1 y B es de 916,5369 hectáreas.

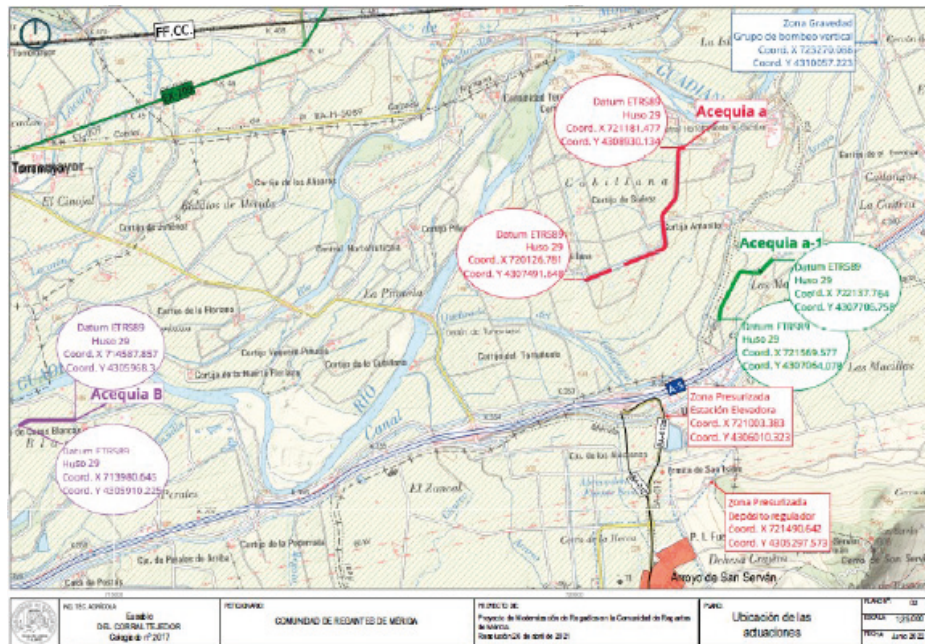

Plano de situación de las actuaciones proyectadas. (Fuente: documento ambiental).

2. Tramitación y consultas.

Con fecha 18 de mayo de 2022, el Servicio de Regadíos de la Secretaría General de Población y Desarrollo Rural, perteneciente a la Consejería de Agricultura, Desarrollo Rural, Población y Territorio, como órgano sustantivo del procedimiento de ayudas para la mejora y modernización de regadíos en Extremadura (DOE n.º 83, de 4 de mayo de 2021) previstas en la Orden de 29 de noviembre de 2020 (DOE n.º 233, de 2 de diciembre de 2020), presenta ante la Dirección General de Sostenibilidad la solicitud de evaluación de impacto ambiental simplificada junto al documento ambiental del proyecto para su sometimiento al procedimiento de evaluación de impacto ambiental. El documento ambiental recibido inicialmente no aportaba información suficiente para la correcta evaluación ambiental del proyecto, habiéndose considerado el mismo como correcto en cuanto a contenido tras haber dado cumplimiento el promotor al requerimiento de subsanación formulado por la Dirección General de sostenibilidad con fecha 21 de junio de 2022.

Dando cumplimiento a lo establecido en el artículo 75.1 de la Ley 16/2015, de 23 de abril, de Protección Ambiental de la Comunidad Autónoma de Extremadura y en el artículo 46.1 de la Ley 21/2013, de 9 de diciembre, de evaluación ambiental, con fecha 16 de agosto de 2022, la Dirección General de Sostenibilidad realizó consultas a las Administraciones Públicas afectadas y las personas interesadas que se relacionan en la tabla adjunta. Se han señalado con una «X» aquellas Administraciones Públicas y personas interesadas que han emitido respuesta.



Relación de Organismos y Entidades Consultados	Respuestas recibidas
Servicio de Conservación de la Naturaleza y Áreas Protegidas	X
D.G. de Bibliotecas, Archivos y Patrimonio Cultural	X
Confederación Hidrográfica del Guadiana	X
D.G. de Urbanismo y Ordenación del Territorio	X
Ayuntamiento de Mérida	-
Ecologistas en Acción	-
Adenex	-
SEO-Bird/Life	-
AMUS	-
Ecologistas de Extremadura	-
Fundación Naturaleza y Hombre	-
Greenpeace	-
Coordinación UTV-7	-

A continuación, se resume el contenido principal de los informes y alegaciones recibidos:

1. El Servicio de Ordenación del Territorio de la Dirección General de Urbanismo y Ordenación del Territorio emite informe en el que se indica que, no se detecta afección sobre instrumento de ordenación territorial aprobado (Ley 15/2001, de 14 de diciembre, del Suelo y Ordenación del Territorio de Extremadura, con modificaciones posteriores, y Ley 11/2018, de 21 de diciembre, de ordenación territorial y urbanística sostenible de Extremadura, con modificaciones posteriores) en el ámbito territorial de la consulta, ni alguna otra consideración que se pueda aportar referidas a aspectos ambientales.
2. El Servicio de Conservación de la Naturaleza y Áreas Protegidas, de la Dirección General de Sostenibilidad, emite informe de Afección a la Red Natura 2000 y sobre la Biodiversidad, en el que indica que la actividad solicitada se localiza fuera de la Red Natura 2000 y de otras Áreas Protegidas. También comunica que no se prevé que la actividad afecte a ningún lugar de la Red Natura 2000 ni a ninguno de los valores naturales reconocidos en los Planes de Gestión de los espacios Natura 2000 y/o en la Ley 34/2007, de 13 de diciembre, del Patrimonio Natural y de la Biodiversidad. Por lo que



concluye informando favorablemente la actividad solicitada, ya que no es susceptible de afectar de forma apreciable a los lugares incluidos en la Red Natura 2000, ni se prevén afecciones significativas sobre especies o hábitats protegidos, siempre que se cumplan una serie de medidas, las cuales se han incorporado al presente informe.

3. La Dirección General de Bibliotecas, Archivos y Patrimonio Cultural emite informe en el que comunica que, una vez trasladada la consulta al Consorcio de la Ciudad Monumental de Mérida y recibida respuesta por parte de éste, el proyecto se sitúa dentro del Yacimiento Arqueológico de Mérida, dentro de la Zona V – Protección General, en los terrenos donde se localiza el proyecto no se ha realizado intervención arqueológica alguna y no se tiene constancia de elementos arqueológicos. Posteriormente propone una medida de cara a la protección del patrimonio arqueológico no detectado en superficie, la cual se ha incorporado el presente informe.
4. La Confederación Hidrográfica del Guadiana emite informe en el que indica que la zona de actuación se ubica dentro de la zona Regable Lobón, sobre la masa de agua subterránea (MASp) 041.015 "Vegas Bajas" y 041.017 "Tierra de Barros". También se sitúa sobre el área de riesgo potencial significativo de inundación (ARPSI) EXT 013, aunque las actuaciones pretendidas no están recogidas en las limitaciones de usos en ZFP y zona inundable en suelo rural. Se deberá disponer de autorización de la Dirección Técnica de ese Organismo para la realización de las obras previstas en las acequias a, a-1 y B. En relación al consumo de agua expone que la Comunidad de Regantes de Mérida – Canal de Lobón es titular de una concesión de aguas superficiales del río Guadiana, CONC 46/08 con destino al riego de 5.426 hectáreas en los sectores a, A, B, C A-Supletoria y Arroyo Calamonte Zona Regable del Canal de Lobón. Por último, considera que la actuación no conlleva vertidos al DPH del Estado.

3. Análisis del expediente.

Una vez analizada la documentación que obra en el expediente, y considerando las respuestas recibidas a las consultas practicadas, se realiza el siguiente análisis para determinar la necesidad de sometimiento del proyecto al procedimiento de evaluación de impacto ambiental ordinaria previsto en la Subsección 1ª de la Sección 2ª del Capítulo VII del Título I, según los criterios del anexo X, de la Ley 16/2015, de 23 de abril, de protección ambiental de la Comunidad Autónoma de Extremadura.

3.1. Características del proyecto.

Las actuaciones a realizar son las siguientes:

Las actuaciones que se pretenden realizar son las siguientes:

Zona de riego por gravedad.

- Impermeabilización de 3.457 m de acequias, de los cuales los tramos 4 y 5 de la acequia a y el tramo 1 de la acequia a-1, se realizará la impermeabilización mediante lámina de PVC y el resto de los tramos en la acequia b con lámina de PE. En la acequia a se impermeabilizarán 1.862 ml, en la acequia a-1 972 ml y en la acequia B 623 ml. Para realizar estos trabajos, en primer lugar se realizará una limpieza de los paramentos con agua a presión y las soleras mediante procedimientos manuales y mecánicos. Posteriormente se realizará un relleno de huecos y grietas actuales con mortero de cemento. Finalmente se procederá a la impermeabilización con lámina de PEAD o PVC.
- Reparación de un grupo de bombeo vertical.
- Instalación de cinco escalas limnimétricas, situadas al principio y final de la acequia a (tramo 1 final de tramo 5), principio de la actuación de la acequia a-1 y principio y final de la actuación de la acequia b.

Zona de riego presurizado.

- Instalación de dos contadores de caudal en los dos colectores de impulsión de 1000 mm de diámetro.
- Reparación de dos grupos de bombeo existentes. Estas reparaciones se realizarán en taller, para lo cual se retirarán los elementos a reparar y se trasladarán a los talleres para su reparación.
- Automatización de válvulas para la apertura y cierre de depósito a riego desde la estación de bombeo.
- La superficie total de los tramos en los que se proyectan las actuaciones, se encuentra en parcelas catastrales públicas.
- En cuanto al ahorro potencial de agua tras las actuaciones de mejora y modernización de las instalaciones de riego, se estima en 0,7919 hm³ anuales.

3.2. Ubicación del proyecto.

3.2.1. Descripción del lugar.

La zona de actuación se ubica dentro de la zona Regable Lobón. Esta zona se explota agronómicamente en regadío, tratándose de zonas muy antropizadas, donde las especies vegetales existentes son cultivadas casi en su totalidad.

La actividad solicitada se localiza fuera de la Red Natura 2000 y de otras Áreas Protegidas. La actuación correspondiente a la automatización de válvulas para la apertura y cierre de depósito se localiza en el depósito regulador existente, localizado próximo a la ZEPA "Sierras Centrales y Embalse de Alange".

No hay valores naturales reconocidos en los Planes de Gestión de los espacios Natura 2000 y/o en la Ley 42/2007, de 13 de diciembre, del Patrimonio Natural y de la Biodiversidad inventariados en la zona de actuación.

3.2.2. Alternativas del proyecto.

En la exposición de las principales alternativas estudiadas, incluida la alternativa cero o de no realización del proyecto, justifica las principales razones de la solución adoptada, teniendo en cuenta los efectos ambientales. Las principales opciones contempladas han sido:

- Sustitución de la tipología de conducciones: que consiste en cambiar las acequias a cielo abierto por tuberías enterradas.
- Revestimiento de los paños afectados con hormigón proyectado o gutinado.

Debido a la entidad de la infraestructura, el motivo económico descartaría las dos primeras opciones, teniendo muy presente que ambientalmente tendrían unos mayores efectos adversos.

Con la adopción de la alternativa de impermeabilización de las acequias mediante lámina de PE o PVC se terminarán las averías y pérdidas de agua, además de tratarse de una solución técnicamente aceptable, con una repercusión medioambiental mínima, ya que se trata de la colocación de una lámina sobre las infraestructuras existentes en la actualidad.

3.3. Características del potencial impacto.

3.3.1. Red Natura 2000 y Áreas Protegidas.

La actividad solicitada se localiza fuera de la Red Natura 2000 y de otras Áreas Protegidas.

Según el informe de afección a la Red Natura 2000 y sobre la biodiversidad (CN 22/6092) de fecha 20 de septiembre de 2022, emitido por el Servicio de Conservación de la Naturaleza y Áreas Protegidas de la Dirección General de Sostenibilidad, el proyecto no es susceptible de afectar de forma apreciable a los lugares incluidos en la Red Natura 2000, ni se prevén afecciones significativas sobre especies o hábitats protegidos.

3.3.2. Sistema hidrológico y calidad de las aguas.

Se pretende esencialmente aumentar la eficiencia de riego y por lo tanto el ahorro de agua utilizada en los regadíos. No se contempla en ningún momento el aumento de la superficie regada ni de las dotaciones máximas autorizadas.

Por tanto, en cuanto al agua, tiene un efecto positivo permanente al hacer un uso más eficiente de este recurso.

Por otro lado, hay que tener en cuenta los posibles impactos debidos a la presencia de maquinaria (posibles vertidos) o la existencia de sustancias potencialmente contaminantes en la obra (combustibles, aceites, etc.).

En lo referente a la explotación agraria, se deberán cumplir las exigencias que se recogen en la legislación vigente, en particular, en cuanto a la aplicación de las dosis adecuadas de productos fitosanitarios y fertilizantes con el fin de evitar la contaminación de las masas de agua, tanto superficiales como subterráneas.

En referencia a la evaluación de repercusiones a largo plazo sobre los elementos de calidad que definen el estado o potencial de las masas de agua afectadas por el proyecto, se deberá dar debido cumplimiento a lo establecido en las directrices contenidas en la Directiva Marco del Agua (Directiva 2000/60/CE del Parlamento Europeo y del Consejo, de 23 de octubre de 2000, por la que se establece un marco comunitario de actuación en el ámbito de la política de aguas) y en concreto sobre los objetivos ambientales establecidos en ésta y en la correspondiente planificación hidrológica del Organismo de cuenca.

Teniendo en cuenta lo indicado y con la aplicación de las correspondientes medidas indicadas en el documento ambiental aportado y las incluidas en el presente informe, los impactos ambientales que pudieran generarse sobre el sistema hidrológico y la calidad de las aguas no serían significativos.

3.3.3. Suelo.

El impacto sobre el suelo, por ocupación de éste, será mínimo, ya que se trata de tierras de cultivo agrícola. Debido a que las actuaciones ya se ejecutaron hace tiempo y se trata de meras reparaciones de infraestructuras ya existentes, aplicando las correspondientes medidas preventivas en relación a la gestión de residuos en las obras, estas afecciones no deberían ser significativas.

Al igual que se indicó para el factor sistema hidrológico y calidad de las aguas, en lo referente a la explotación agraria para la cual se solicita la mejora y modernización de



las redes de riego, se deberán controlar los posibles impactos ambientales generados principalmente como consecuencia de la utilización de productos agroquímicos que pudieran derivarse de fenómenos de contaminación difusa generada por posibles retornos de riego.

3.3.4. Fauna.

Según el documento ambiental, la actividad no registra actuaciones importantes en perjuicio de la fauna actual. Sin embargo, las obras propias en la fase de ejecución, sí provocarán un desplazamiento de los animales de su hábitat, además que el ruido producto de las mismas, puede afectar a su comportamiento en su ciclo reproductivo. Por otro lado, en la zona de actuación no se ha de destacar la presencia continua de ninguna especie en particular debido al carácter antropizado de la misma.

Según el informe de afección a la Red Natura 2000 y sobre la biodiversidad (CN 22/6300) emitido por el Servicio de Conservación de la Naturaleza y Áreas Protegidas, de la Dirección General de Sostenibilidad, en la zona de actuación no hay valores naturales inventariados reconocidos en los Planes de Gestión de los espacios Natura 2000 y/o en la Ley 42/2007, de 13 de diciembre, del Patrimonio Natural y de la Biodiversidad.

Los impactos generados tanto en la fase de construcción (molestias por ruidos, emisión de polvo, circulación de maquinaria y vehículos, posibles vertidos) como en la fase de explotación, podrán ser mitigados y considerados compatibles siempre y cuando se cumplan las medidas establecidas al efecto tanto en el presente informe, así como las indicadas en el documento ambiental.

3.3.5. Vegetación y hábitats naturales.

El documento ambiental indica que la actividad no registra actuaciones importantes en perjuicio de la flora actual, ya que, con respecto a la zona de actuación, se trata de terrenos cultivables y cultivados, aunque si bien la importancia ecológica es baja, los cultivos proporcionan condiciones de hábitat para determinadas especies adaptadas a los mismos.

De cualquier modo, los impactos generados tanto en la fase de construcción como en la fase de explotación podrán ser mitigados y considerados compatibles siempre y cuando se cumplan las medidas establecidas al efecto tanto en el presente informe como las indicadas en el documento ambiental.

3.3.6. Paisaje.

El impacto sobre el paisaje será mínimo teniendo en cuenta que se trata de terrenos de cultivo y de una infraestructura ya ejecutada desde hace años, integrada por tanto

ya en el propio paisaje. Se trata de una zona con un elevado grado de antropización dedicada a la actividad agrícolas en régimen de regadío.

La actuación, en cualquier caso, no implicará la corta o eliminación de arbolado autóctono o el soterramiento de vegetación ribereña palustre.

3.3.7. Calidad del aire, ruido y contaminación lumínica.

La calidad del aire se verá afectada por la emisión de partículas y polvo derivadas de los trabajos proyectados (limpieza de paramentos, transporte y carga de materiales, etc.), por gases derivados de la combustión y compuestos orgánicos volátiles derivados del uso de vehículos de obra y maquinaria, así como aumento de los niveles sonoros. Una vez concluidas las obras esta afección desaparece. No obstante, deberán cumplirse las medidas preventivas al respecto incorporadas en el presente informe, así como las incluidas en el documento ambiental.

3.3.8. Patrimonio arqueológico.

Dada la inexistencia de elementos de naturaleza arqueológica en la zona afectada por el proyecto, a pesar de la amplia superficie abarcada, unido a las características de las actuaciones, no se considera que el patrimonio arqueológico vaya a ser afectado, a pesar de lo cual se establecen medidas correctoras de cara a la protección de aquel patrimonio arqueológico no detectado en superficie que pudiera verse afectado.

3.3.9. Infraestructuras y bienes materiales.

Con relación a las vías pecuarias existentes, los trabajos correspondientes a la instalación de caudalímetros y reparación de grupo de bombeo de la estación elevadora de la zona presurizada, se ubican en terrenos de la vía pecuaria "Cañada Real de Santa María, Araya y de Badajoz". Dada las características de estos trabajos, no se prevé que afecten negativamente a la citada vía pecuaria. Igualmente, no se prevé ninguna afección a montes de utilidad pública.

3.3.10. Consumo de recursos y cambio climático.

La fase de construcción supondrá un efecto directo, puntual y negativo sobre el cambio climático, al generarse emisiones durante las diferentes acciones que la conforman. Tales impactos se producirán a corto plazo y si bien permanecerán de forma temporal, serán recuperables y reversibles.

Por otro lado, el proyecto que nos ocupa tiene como fin principalmente un ahorro de agua, pero se producirá además un ahorro energético derivado de una mejor eficiencia

en el funcionamiento de la red de distribución de riego, lo que repercutirá de manera positiva sobre el cambio climático al requerirse una menor demanda energética en el sistema.

Asimismo, no hay que obviar que en la actualidad las acequias presentan grandes pérdidas de agua en un escenario en el que, cada vez con más frecuencia, queda de manifiesto la limitación de este recurso. Tal y como queda reflejado en el documento ambiental, la modernización y mejora de la red de riego supone un ahorro significativo del agua, justificando y cuantificando este ahorro potencial de agua en 0,7919 hm³ anuales.

En todo caso, se deberán cumplir las medidas especificadas en el documento ambiental aportado y en el presente informe, tendentes al ahorro de agua y al control efectivo de los consumos hídricos.

3.3.11. Población y medio socioeconómico.

Durante la fase de ejecución, se producirán molestias a la población derivadas de la generación de polvo y ruidos. Una vez concluidas las obras esta afección desaparece.

En cualquier caso, la correcta gestión de los residuos generados en la obra será una obligación del promotor, en cumplimiento de la normativa vigente en la materia. Así como deberán garantizarse los valores del aislamiento acústico mínimos, así como los niveles máximos admisibles de transmisión establecidos al efecto en la Ordenanza Municipal de Protección Ambiental en materia de contaminación acústica.

Por otro lado, la fase de ejecución también tendrá un efecto positivo en la población de la comarca, ya que se crearán puestos de trabajo directos e indirectos, que repercutirán notablemente en su economía, ayudando de esta forma a fomentar el desarrollo rural y fijar la población al medio rural.

Además, supondrá un incremento del valor del suelo al mejorar la eficiencia en la gestión de los recursos hídricos y durante la fase de funcionamiento, los regantes se beneficiarán de un sistema de riego más eficiente, lo que repercutirá en un menor coste de explotación.

3.3.12. Sinergias y efectos acumulativos.

Al tratarse de un proyecto de mejora y modernización de infraestructuras de riego ya existentes, no se esperan efectos sinérgicos o acumulativos con otros proyectos de igual naturaleza.

3.3.13. Vulnerabilidad del proyecto.

En relación al apartado sobre la vulnerabilidad del proyecto, de conformidad con lo estipulado en la Ley 9/2018, de 5 de diciembre, por la que se modifica la Ley 21/2013, de 9 de diciembre, de evaluación ambiental, el documento ambiental incluye un estudio de los riesgos y catástrofes a las que se enfrenta el proyecto, evaluando los mismos y cuyo resultado se resume con la siguiente tabla:

CATEGORÍA RIESGO	TIPO RIESGO	RIESGO
GEOMORFOLÓGICOS	Sísmico	Bajo
	Movimientos de ladera	Muy bajo
	Hundimientos y subsidencias	Muy bajo
METEOROLÓGICOS	Lluvias	Medio
	Tormentas eléctricas	Bajo
	Vientos	Bajo
HIDROLÓGICOS	Inundaciones	Moderado
NATURALES	Incendios forestales	Bajo

En conclusión, se trata de una actividad que no tiene efectos adversos significativos sobre el medio ambiente, siempre que se apliquen las medidas recogidas en el apartado 4 "Condiciones y medidas para prevenir y corregir los efectos sobre el medioambiente". Igualmente, el proyecto no afecta a espacios de la Red Natura 2000. Por ello, del análisis técnico se concluye que no es preciso someter el proyecto a evaluación de impacto ambiental ordinaria.

4. Condiciones y medidas para prevenir y corregir los efectos sobre el medioambiente.

4.1. Condiciones de carácter general.

- Deberán cumplirse todas las medidas preventivas, protectoras y correctoras descritas en el documento ambiental, en tanto no entren en contradicción con el condicionado del presente informe.
- Antes de comenzar los trabajos se contactará con la Coordinación de los agentes de la Unidad Territorial de Vigilancia número 7 a efectos de asesoramiento para una



correcta realización de estos. La conclusión de los trabajos se comunicará igualmente a la Coordinación de los agentes de la Unidad Territorial de Vigilancia número 7, con el fin de comprobar que los trabajos se han realizado conforme a las condiciones técnicas establecidas.

- Se informará a todo el personal implicado en la ejecución y explotación de este proyecto del contenido del presente informe, de manera que se ponga en su conocimiento las medidas que deben adoptarse a la hora de realizar los trabajos. Asimismo, se dispondrá de una copia del presente informe en el lugar donde se desarrollen los trabajos.
- Cualquier modificación del proyecto original deberá ser comunicada al Órgano ambiental. Dichas modificaciones no podrán llevarse a cabo hasta que éste no se pronuncie sobre el carácter de la modificación, al objeto de determinar si procede o no someter nuevamente el proyecto al trámite ambiental oportuno.
- No se realizará ningún tipo de obra auxiliar no contemplada en el documento ambiental aportado sin contar con su correspondiente informe, según la legislación vigente.
- Se estará a lo dispuesto en el Decreto 52/2010, de 5 de marzo, por el que se aprueba el Plan de Lucha contra Incendios Forestales de la Comunidad Autónoma de Extremadura (Plan INFOEX) y en las correspondientes Órdenes anuales por las que se establecen las épocas de peligro medio y/o alto de incendios.
- Se deberá respetar la vía pecuaria “Cañada Real de Santa María, Araya y de Badajoz”, evitando cualquier afección sobre la misma.
- Si como consecuencia de la ejecución y desarrollo de la actividad se produjese degradación física y/o química del suelo, pérdida de vegetación natural o contaminación de las aguas, será responsabilidad del promotor, el cual deberá adoptar las medidas correspondientes para la recuperación del medio a su estado original anterior a la ejecución y puesta en marcha del proyecto.
- Cualquier actuación que se realice en el Dominio Público Hidráulico (DPH) deberá contar con la preceptiva autorización de la Confederación Hidrográfica del Guadiana.
- Deberá contar con autorización de la Dirección Técnica de la Confederación Hidrográfica del Guadiana para las obras a realizar en las acequias a, a-1 y B.
- En lo que respecta a las captaciones de agua (pozos, sondeos, tomas superficiales, etc.), se señala que garantizar la seguridad de las captaciones de agua (y de su infraestructura asociada si existiese) es una obligación de los propietarios y/o titulares de los mismos y, por ende, las responsabilidades recaen sobre éstos.



- Deberá aplicarse toda la normativa relativa a ruidos tanto en fase de construcción como de explotación. Se cumplirá la normativa al respecto, entre la que se encuentra el Decreto 19/1997, de 4 de febrero, de Reglamentación de Ruidos y Vibraciones de Extremadura y la Ley 37/2003, de 17 de noviembre, del Ruido. Así como, la Ordenanza Municipal de Protección Ambiental en materia de contaminación acústica.
- Referente a la gestión de los residuos generados tanto en fase de construcción como de explotación del proyecto, se deberá atender a lo dispuesto en la Ley 7/2022, de 8 de abril, de residuos y suelos contaminados para una economía circular.
- Si durante el desarrollo de los trabajos o la actividad se detectara la presencia o molestias a alguna especie de fauna o flora silvestre incluida en el Catálogo de Especies Amenazadas de Extremadura (Decreto 37/2001, de 6 de marzo, por el que se regula el Catálogo Regional de Especies Amenazadas de Extremadura, y Decreto 78 /2018, de 5 de junio, por el que se modifica el Decreto 37/2001, de 6 de marzo, por el que se regula el Catálogo Regional de Especies Amenazadas de Extremadura), y/o en el Catálogo Español de Especies Amenazadas (Real Decreto 130/2011, de 4 de febrero, para el desarrollo del Listados de Especies Silvestres en Régimen de Protección Especial y del Catálogo Español de Especies Amenazadas), se notificará al personal técnico de la Dirección General de Sostenibilidad y al Agente del Medio Natural de la zona que darán las indicaciones oportunas.

4.2. Medidas en la fase de construcción.

- Se procederá a la señalización y balizado de los terrenos afectados por las obras, al objeto de evitar posibles afecciones a terrenos ajenos al área de ocupación del proyecto.
- En caso necesario, se eliminarán los elementos vegetales imprescindibles para la ejecución de las obras, respetando el arbolado autóctono que estuviera presente sin emplear herbicidas por el alto riesgo de contaminación de las aguas públicas y el daño a las poblaciones animales silvestres.
- En ningún caso se procederá a la quema de la vegetación ya que esta práctica, además de la destrucción de un lugar de refugio y alimento de fauna, provoca procesos de erosión y pérdida de fertilidad del suelo.
- De cara a la protección del patrimonio arqueológico no detectado, durante la fase de ejecución de las obras será obligatorio un control y seguimiento arqueológico por parte de técnicos cualificados de todos los movimientos de tierra en cotas bajo rasante natural en cada uno de los frentes de obra que conlleve la ejecución del proyecto de referencia. El control arqueológico será permanente y a pie de obra, y se hará extensivo

a todas las obras de construcción y todas aquellas otras actuaciones que derivadas de la obra generen los citados movimientos de tierra en cotas bajo rasante natural. Si como consecuencia de estos trabajos se confirmara la existencia de restos arqueológicos que pudieran verse afectados por las actuaciones derivadas del proyecto de referencia, se procederá a la paralización inmediata de las obras en la zona de afección, se balizará la zona para preservarla de tránsitos, se realizará una primera aproximación cronocultural de los restos y se definirá la extensión máxima del yacimiento en superficie. Estos datos serán remitidos mediante informe técnico a la Dirección General de Patrimonio Cultural con copia, en su caso, al organismo que tuviera delegada esas competencias en función del ámbito de actuación de la actividad. Una vez recibido, se cursará visita de evaluación con carácter previo a la emisión de informe de necesidad de excavación completa de los hallazgos localizados conforme a los criterios técnicos y metodológicos establecidos en el siguiente apartado.

- No se acumularán tierras, escombros, ni cualquier otro material de obra o residuo en zonas próximas a los cauces (distancia mínima de 5 metros), ni donde puedan interferir en la red natural de drenaje, para evitar su arrastre al lecho en el caso de lluvia o escorrentía superficial.
- No podrán verse afectados los elementos estructurales del paisaje agrario de interés para la biodiversidad (linderos de piedra y de vegetación, muros de piedra, majanos, regatos, fuentes, pilones, charcas, afloramientos rocosos, etc.), realizando su reposición al estado inicial en el caso de afección y guardando la concordancia absoluta con la consecución del tramo existente utilizando materiales de la zona y dimensiones y características similares. Estos elementos tradicionales del paisaje son de gran importancia para la biodiversidad, actuando como corredores ecológicos y refugio de fauna, y favorecen la presencia de flora autóctona, integrando los valores culturales y ambientales propios de cada localidad.
- Se utilizarán los accesos existentes para la realización de los trabajos, minimizando la entrada de máquinas o vehículos de transporte de materiales en los lugares naturales, así como establecer en ellos los parques de maquinaria o material de rechazo y acopios.
- Toda actuación que se realice en zona de Dominio Público Hidráulico deberá contar con la preceptiva autorización de la Confederación Hidrográfica del Guadiana, así como aquellas que se realicen en la Zona de Policía (banda de 100 metros colindante con terrenos de Dominio Público Hidráulico), según lo dispuesto en la vigente legislación de aguas, y en particular las actividades mencionadas en el artículo 9 del Reglamento del Dominio Público Hidráulico.



- Se han de respetar las servidumbres de 5 metros de anchura de los cauces públicos, según establece el artículo 6 del Real Decreto Legislativo 1/2001, de 20 de julio, por el que se aprueba el texto refundido de la Ley de Aguas.
- Queda prohibido con carácter general el vertido directo o indirecto de aguas y productos residuales susceptibles de contaminar las aguas continentales o cualquier otro elemento del dominio público hidráulico, salvo que se cuente con la previa autorización.
- Uno de los principales impactos ambientales suele provocarse en las zonas de acopios de material o de préstamos, así como por otras obras puntuales no reflejadas en el proyecto y zonas de tránsito de caminos y maquinaria, apertura de nuevos accesos, etc. Todas las zonas de préstamos, acopios, parques de maquinaria y obras auxiliares deberán contar con las autorizaciones e informes ambientales correspondientes en caso de ser necesario.
- Se restituirá la totalidad de los terrenos afectados por las obras, así como sus zonas e infraestructuras anexas, debiendo adoptar medidas de integración al respecto, así como evitando la aparición de fenómenos erosivos o pérdidas de suelo. No deberán quedar, bajo ningún concepto, acúmulos de materiales, como plásticos, hormigón, tierras, restos metálicos, restos de tuberías, etc., debiendo proceder a gestionarlos según la legislación correspondiente. La totalidad de las infraestructuras e instalaciones quedarán integradas en el entorno.
- Para favorecer el arraigue y desarrollo de la vegetación, se llevará a cabo una descompactación de todas las zonas de tránsito de vehículos para oxigenar el suelo y mejorar su capacidad de absorción de agua y nutrientes.
- Todas las maniobras de mantenimiento de la maquinaria se realizarán en instalaciones adecuadas para ello (cambios de aceite, lavados, etc.), evitando los posibles vertidos accidentales al medio. Los aceites usados y residuos peligrosos que pueda generar la maquinaria de la obra se recogerán y almacenarán en recipientes adecuados para su evacuación y tratamiento por gestor autorizado.
- Respecto al parque de maquinaria, a utilizar para la realización de las distintas unidades de obra, puede generar residuos líquidos peligrosos susceptibles de contaminación de aguas subterráneas y superficiales, como pueden ser aceites y otros compuestos. Se recomienda una gestión adecuada de estos residuos que evite la contaminación de las aguas.
- El parque de maquinaria deberá ubicarse fuera de las zonas con presencia de hábitats y/o vegetación natural y lo suficientemente alejado de los cursos de agua existentes en la zona de actuación.

- En relación al posible empleo de combustibles (por ejemplo, para grupos electrógenos, etc.), todos los depósitos de combustibles y redes de distribución de los mismos, ya sean enterrados o aéreos, deberán ir debidamente sellados y estancos para evitar igualmente su infiltración a las aguas subterráneas. Estas instalaciones deben pasar periódicamente sus pruebas de estanqueidad. Lo mismo se ha de aplicar para todas las instalaciones de almacenamiento y distribución de otras sustancias susceptibles de contaminar el medio hídrico.
- Los residuos de construcción y demolición (RCD) que se generen durante la ejecución del proyecto, se deberán separar adecuadamente y entregar a una planta de reciclaje autorizada para su tratamiento, cumpliendo en todo caso lo establecido en el Real Decreto 105/2008, de 1 de febrero, por el que se regula la producción y gestión de los residuos de construcción y demolición, y en el Decreto 20/2011, de 25 de febrero, por el que se establece el régimen jurídico de la producción, posesión y gestión de los residuos de construcción y demolición en la Comunidad Autónoma de Extremadura.
- Al finalizar los trabajos se deberá proceder a la retirada de cualquier tipo de residuo no biodegradable generado, los cuales serán almacenados en condiciones adecuadas de higiene y seguridad mientras se encuentren en su poder, debiendo ser entregados a un gestor autorizado para su tratamiento adecuado, disponiendo de acreditación documental de dicha entrega.
- Durante el proceso de transporte de residuos en camiones, se procederá a la protección de sus cargas con objeto de evitar emisiones de polvo.

4.3. Medidas en la fase de explotación.

- Se recomienda a nivel de parcela y/o explotación instalar temporizadores de riego para garantizar la optimización y uso racional del agua, adaptándose a las necesidades del cultivo. Se llevará a cabo un uso eficiente y racional del recurso hídrico concedido, en función de las necesidades reales del cultivo y las condiciones meteorológicas en cada campaña de riego.
- En todo momento se actuará conforme a las directrices contenidas en la Directiva Marco del Agua (Directiva 2000/60/CE del Parlamento Europeo y del Consejo, de 23 de octubre de 2000, por la que se establece un marco comunitario de actuación en el ámbito de la política de aguas) y en concreto sobre los objetivos ambientales establecidos en ésta y en la correspondiente planificación hidrológica del Organismo de cuenca, debiendo asegurarse su debido cumplimiento.



- En aquellas operaciones en las que se generen restos vegetales (podas, desbroces, etc.), se atenderá a lo dispuesto en la Ley 7/2022, de 8 de abril, de residuos y suelos contaminados para una economía circular. En este sentido, con carácter general, no está permitida la quema de residuos vegetales generados en el entorno agrario, priorizando su reciclado mediante el tratamiento biológico de la materia orgánica. Únicamente podrá permitirse la quema de estos residuos con carácter excepcional, y siempre y cuando cuenten con la correspondiente autorización individualizada que permita dicha quema.
- A la hora de realizar posibles labores culturales consistentes en la aplicación de fertilizantes, fungicidas y/o plaguicidas, herbicidas, etc., deberán seguirse las recomendaciones de los manuales y códigos de buenas prácticas agrarias. En este sentido, se deberá prestar especial atención en no realizar estas operaciones con previsión de fuertes lluvias, para evitar su lavado mediante los efectos de la escorrentía superficial o lixiviación. Asimismo, cualquier producto que se aplique a los cultivos deberá estar debidamente identificado y autorizado su uso. En todo caso, deberá asegurarse mediante los medios necesarios (puntos de control, toma de muestras, etc.) que la aplicación de estos productos no resulta una fuente de contaminación difusa mediante posibles retornos de riego.
- Se cumplirá lo establecido en el Real Decreto 1311/2012, de 14 de septiembre, por el que se establece el marco de actuación para conseguir un uso sostenible de los productos fitosanitarios, especialmente en lo relativo a la gestión de plagas, a la protección del medio acuático y el agua potable, a la reducción del riesgo en zonas específicas, y a la manipulación y almacenamiento de productos, sus restos y envases de los mismos. Cuando se apliquen productos fitosanitarios se tomarán las medidas necesarias para evitar la contaminación difusa de las masas de agua, recurriendo en la medida de lo posible a técnicas que permitan prevenir dicha contaminación y reduciendo, también en la medida de lo posible, las aplicaciones en superficies muy permeables.
- En lo referente a la explotación agraria, se deberán cumplir las exigencias que se recogen en la legislación vigente, en particular, en cuanto a la aplicación de las dosis adecuadas de productos fitosanitarios y fertilizantes con el fin de evitar la contaminación de las masas de agua, tanto superficiales como subterráneas. Por ello, se deberá prestar especial atención al cumplimiento de lo especificado en la Directiva 91/676/CEE relativa a la protección de las aguas contra la contaminación producida por nitratos de la agricultura (y su transposición al ordenamiento jurídico español en el Real Decreto 47/2022, de 18 de enero, sobre protección de las aguas contra la contaminación difusa producida por los nitratos procedentes de fuentes agrarias).
- Los envases vacíos de los productos fitosanitarios se consideran residuos peligrosos, debiendo ser retirados y tratados adecuadamente, por lo que una vez enjuagados adecuadamente aprovechando al máximo el producto se retirará en su cooperativa o

centro de compra de los productos dentro de algún sistema de recogida de envases vacíos. En ningún caso serán quemados, enterrados, depositados en contenedores urbanos o abandonados por el campo.

- Los residuos generados en la fase de explotación deberán ser gestionados según la normativa vigente. Se deberá tener un especial cuidado con los restos plásticos procedentes de las instalaciones de riego a nivel de parcela y/o explotación de riego (mangueras, tuberías, envases, etc.) y los aceites empleados en la maquinaria agrícola, que deberán ser gestionados por empresas registradas conforme a la normativa vigente en materia de residuos, dejando constancia documental de la correcta gestión.

4.4. Programa de vigilancia y seguimiento ambiental.

- El promotor deberá disponer de un programa de vigilancia ambiental que deberá contener, al menos, un informe anual sobre el seguimiento de las medidas incluidas en el informe de impacto ambiental y en el documento ambiental aportado.
- En base al resultado de estos informes se podrán exigir medidas correctoras adicionales para corregir las posibles deficiencias detectadas, así como otros aspectos relacionados con el seguimiento ambiental no recogidos inicialmente.

Teniendo en cuenta todo ello, así como la no afección del proyecto a espacios de la Red Natura 2000, a propuesta del Servicio de Prevención, Calidad Ambiental y Cambio Climático y, de acuerdo con la evaluación de impacto ambiental simplificada practicada conforme a lo previsto en la Subsección 2ª de la Sección 2ª del Capítulo VII del Título I, tras el análisis realizado con los criterios del anexo X de la Ley 16/2015, de 23 de abril, de protección ambiental de la Comunidad Autónoma de Extremadura, la Dirección General de Sostenibilidad resuelve, mediante la formulación de un informe de impacto ambiental, que no es previsible que el proyecto de modernización de regadíos en la Comunidad de Regantes de Mérida, vaya a producir impactos adversos significativos sobre el medio ambiente, por lo que no se considera necesario someter el proyecto al procedimiento de evaluación de impacto ambiental ordinaria.

El presente Informe de Impacto Ambiental se emite a los solos efectos ambientales y en virtud de la legislación específica vigente, sin perjuicio de aquellas otras autorizaciones sectoriales o licencias que sean necesarias para la ejecución del proyecto.

El Informe de Impacto Ambiental perderá su vigencia y cesará en la producción de los efectos que le son propios si, una vez publicado en el Diario Oficial de Extremadura, no se hubiera procedido a la autorización del proyecto en el plazo de cuatro años desde su publicación.



Su condicionado podrá ser objeto de revisión y actualización por parte del órgano ambiental cuando:

- Se produzca la entrada en vigor de nueva normativa que incida sustancialmente en el cumplimiento de las condiciones fijadas en el mismo.
- Cuando durante el seguimiento del cumplimiento del mismo se detecte que las medidas preventivas, correctoras o compensatorias son insuficientes, innecesarias o ineficaces.

De conformidad con lo dispuesto en el artículo 76.6 de la Ley 16/2015, de 23 de abril, de protección ambiental de la Comunidad Autónoma de Extremadura, el Informe de Impacto Ambiental no será objeto de recurso alguno, sin perjuicio de los que, en su caso, procedan en vía administrativa o judicial frente al acto, en su caso, de autorización del proyecto.

El Informe de Impacto Ambiental será objeto de publicación en el Diario Oficial de Extremadura y en la página web de la Consejería para la Transición Ecológica y Sostenibilidad (<http://extremambiente.gobex.es/>).

Mérida, 26 de enero de 2023.

El Director General de Sostenibilidad,
JESÚS MORENO PÉREZ

