



## [ S U M A R I O ]

### I

#### DISPOSICIONES GENERALES

##### **Consejería de Cultura, Turismo y Deportes**

**Teatro.** Orden de 24 de enero de 2023 por la que se realiza la convocatoria extraordinaria correspondiente al ejercicio 2023 para la incorporación de las compañías a la oferta de programación de la Red de Teatros y otros espacios escénicos de Extremadura o para la presentación de nuevos espectáculos no incluidos en ofertas anteriores. .... 7695

### II

#### AUTORIDADES Y PERSONAL

##### 1. NOMBRAMIENTOS, SITUACIONES E INCIDENCIAS

##### **Universidad de Extremadura**

**Delegación de firma.** Resolución de 26 de enero de 2023, del Vicerrectorado de Investigación y Transferencia, por la que se delega la firma en determinadas materias. .... 7720



## 2. OPOSICIONES Y CONCURSOS

### Servicio Extremeño de Salud

**Pruebas selectivas. Relación de aprobados.** Resolución de 25 de enero de 2023, de la Dirección Gerencia, por la que se hace pública la relación definitiva de aprobados en las especialidades de Cardiología y Medicina Intensiva, para el acceso a la condición de personal estatutario fijo en la categoría de Facultativo/a Especialista de Área, en las instituciones sanitarias del Servicio Extremeño de Salud. .... **7721**

## III

## OTRAS RESOLUCIONES

### Presidencia de la Junta

**Subvenciones.** Resolución de 26 de enero de 2023, de la Secretaría General, por la que se da publicidad a las subvenciones concedidas por la Presidencia de la Junta de Extremadura en el ejercicio 2022 al amparo del artículo 32.1.a) de la Ley 6/2011, de 23 de marzo, de Subvenciones de la Comunidad Autónoma de Extremadura. .... **7729**

### Consejería de Hacienda y Administración Pública

**Convenios.** Resolución de 16 de enero de 2023, de la Secretaría General, por la que se da publicidad al Convenio para el desarrollo de programas formativos de Formación Profesional Dual en el sistema educativo entre la Consejería de Educación y Empleo y Angelina Valvanera Cáceres Nebreda, para los ciclos formativos de Aprovechamiento y Conservación del Medio Natural y de Gestión Forestal y del Medio Ambiente en la EFA Guadaljucén de Mérida. .... **7733**

**Convenios.** Resolución de 16 de enero de 2023, de la Secretaría General, por la que se da publicidad al Convenio para el desarrollo de programas formativos de Formación Profesional Dual en el sistema educativo entre la Consejería de Educación y Empleo y Santana Hernández, SA, para el ciclo formativo de Grado Superior en Administración y Finanzas del IES de Llerena. .... **7741**

**Convenios.** Resolución de 16 de enero de 2023, de la Secretaría General, por la que se da publicidad al Convenio para el desarrollo de programas formativos de Formación Profesional Dual en el sistema educativo entre la Consejería de Educación y Empleo y Agustín Nieto Romero, para el ciclo formativo de Grado Superior en Ganadería y Asistencia en Sanidad Animal del Centro de Formación del Medio Rural de Don Benito. .... **7749**



**Convenios.** Resolución de 16 de enero de 2023, de la Secretaría General, por la que se da publicidad al Convenio para el desarrollo de programas formativos de Formación Profesional Dual en el sistema educativo entre la Consejería de Educación y Empleo y Jogosa Obras y Servicios, SLU, para el ciclo formativo de Grado Medio en Aprovechamiento y Conservación del Medio Natural de la EFA Casagrande de Valdivia..... **7757**

**Convenios.** Resolución de 16 de enero de 2023, de la Secretaría General, por la que se da publicidad al Convenio para el desarrollo de programas formativos de Formación Profesional Dual en el sistema educativo entre la Consejería de Educación y Empleo e Ilkbenonian, SL, para el ciclo formativo de Grado Superior en Desarrollo de Aplicaciones Web del IES Albarregas de Mérida. .... **7765**

**Convenios.** Resolución de 16 de enero de 2023, de la Secretaría General, por la que se da publicidad al Convenio para el desarrollo de programas formativos de Formación Profesional Dual en el sistema educativo entre la Consejería de Educación y Empleo y Cáceres Porras, CB, para el ciclo formativo de Grado Superior en Administración y Finanzas del IES Turgalium de Trujillo. .... **7773**

**Convenios.** Resolución de 16 de enero de 2023, de la Secretaría General, por la que se da publicidad al Convenio para el desarrollo de programas formativos de Formación Profesional Dual en el sistema educativo entre la Consejería de Educación y Empleo y Miguel Ángel Bala Moreno, para los ciclos formativos de Grado Medio en Aprovechamiento y Conservación del Medio Natural y de Grado Superior en Gestión Forestal y del Medio Natural del EFA Guadaljucén de Mérida. .... **7781**

**Convenios.** Resolución de 18 de enero de 2023, de la Secretaría General, por la que se da publicidad al Convenio entre la Consejería de Agricultura, Desarrollo Rural, Población y Territorio y la Universidad de Extremadura, por el que se canaliza la subvención nominativa prevista en los Presupuestos Generales de la Comunidad Autónoma para el año 2022, a favor de la Universidad de Extremadura, "Formación Aspex", Acceso de Policías Locales de Extremadura a títulos propios de la Universidad de Extremadura. Expte.: SINCO/2022/0000015493. .... **7789**

**Convenios.** Resolución de 18 de enero de 2023, de la Secretaría General, por la que se da publicidad al Convenio para el desarrollo de programas formativos de Formación Profesional Dual en el sistema educativo entre la Consejería de Educación y Empleo y Fitoservicios Extremeños, SL, para el ciclo formativo de Grado Superior en Paisajismo y Medio Rural del Centro de Formación del Medio Rural de Don Benito. .... **7800**

**Convenios.** Resolución de 18 de enero de 2023, de la Secretaría General, por la que se da publicidad al Convenio para el desarrollo de programas formativos de Formación Profesional Dual en el sistema educativo entre la Consejería de Educación y Empleo y Campovalle, SL, para los ciclos formativos de Aprovechamiento y Conservación del Medio Natural y de Gestión Forestal y del Medio Ambiente en la EFA Guadaljucén de Mérida. .... **7808**



**Recurso. Emplazamiento.** Resolución de 24 de enero de 2023, de la Dirección General de Tributos, por la que se emplaza a los posibles interesados en el recurso contencioso-administrativo tramitado por el procedimiento abreviado n.º 230/2022, seguido a instancias de Joker Extremadura, SL, contra la Junta de Extremadura que versa sobre resolución de procedimiento sancionador en materia de juego. .... **7816**

### **Consejería de Agricultura, Desarrollo Rural, Población y Territorio**

**Agrupación de Defensa Sanitaria. Ayudas.** Resolución de 30 de diciembre de 2022, de la Secretaría General, por la que se establece la convocatoria de subvenciones a las Agrupaciones de Defensa Sanitaria Ganadera y las Agrupaciones de Defensa Sanitaria Apícola, en la Comunidad Autónoma de Extremadura para el ejercicio 2023. .... **7817**

**Agrupación de Defensa Sanitaria. Ayudas.** Extracto de la Resolución de 30 de diciembre de 2022, de la Secretaría General, por la que se establece la convocatoria de subvenciones a las Agrupaciones de Defensa Sanitaria Ganadera y las Agrupaciones de Defensa Sanitaria Apícola, en la Comunidad Autónoma de Extremadura para el ejercicio 2023. .... **7836**

**Sentencias. Ejecución.** Resolución de 23 de enero de 2023, de la Dirección General de Política Agraria Comunitaria, por la que se dispone la ejecución de la sentencia n.º 475/2022, de la Sala de lo Contencioso-administrativo del Tribunal Superior de Justicia de Extremadura en el recurso contencioso-administrativo, procedimiento ordinario n.º 393/2021. .... **7838**

### **Consejería de Educación y Empleo**

**Centros docentes privados.** Resolución de 24 de enero de 2023, de la Secretaría General de Educación, por la que se determina la relación media de alumnado/profesor por unidad escolar en los centros privados concertados de la Comunidad Autónoma de Extremadura para el curso escolar 2023-2024. .... **7839**

### **Consejería de Cultura, Turismo y Deportes**

**Teatro. Ayudas.** Resolución de 25 de enero de 2023, de la Consejera, por la que se designa a los miembros de la Comisión de Valoración de las ayudas a la programación de artes escénicas y de música en la Red de teatros y otros espacios escénicos de Extremadura para el ejercicio 2023. .... **7847**



## **Consejería para la Transición Ecológica y Sostenibilidad**

**Energía solar.** Resolución de 25 de enero de 2023, de la Dirección General de Sostenibilidad, sobre modificación del proyecto de instalación solar fotovoltaica "Carmonita 1" de 50 MWp, e infraestructura de evacuación en el término municipal de Montánchez. Expte.: IA19/1355. .... **7849**

**Energía eléctrica.** Resolución de 25 de enero de 2023, del Servicio de Ordenación Industrial, Energética y Minera, por la que se otorga autorización administrativa previa a I-DE Redes Eléctricas Inteligentes, SAU, de las instalaciones correspondientes al proyecto denominado "Sustitución del centro de transformación intemperie sobre apoyo "Navezuelas" n.º 140400260 por un centro de transformación prefabricado compacto (CTC) telemandado de 630 kVA". Término municipal: Navezuelas (Cáceres). Expte.: AT-9433. .... **7858**

**Impacto ambiental.** Resolución de 26 de enero de 2023, de la Dirección General de Sostenibilidad, por la que se formula informe de impacto ambiental de sometimiento a evaluación ambiental ordinaria del proyecto de implantación de olivar superintensivo y puesta en riego de 43 ha en la finca Los Enviados, cuyo promotor es D. Toribio Gragera Paredes, en el término municipal de Badajoz. Expte.: IA21/1647. .... **7863**

**Impacto ambiental.** Resolución de 26 de enero de 2023, de la Dirección General de Sostenibilidad, por la que se formula informe de impacto ambiental del proyecto de modernización de regadíos en la Comunidad de Regantes de Mérida, a ejecutar en los términos municipales de Mérida y Arroyo de San Serván (Badajoz), cuya promotora es la Comunidad de Regantes de Mérida. Expte.: IA22/0789..... **7883**

**Impacto ambiental.** Resolución de 26 de enero de 2023, de la Dirección General de Sostenibilidad, por la que se formula informe de impacto ambiental del proyecto de mejora y modernización de infraestructuras de regadío en el Canal de Lobón, a ejecutar en los términos municipales de Mérida, Talavera la Real y Badajoz, cuya promotora es la Comunidad General de Usuarios del Canal de Lobón. Expte.: IA22/0819. .... **7903**

## **Servicio Extremeño de Salud**

**Relaciones de puestos de trabajo.** Resolución de 24 de enero de 2023, de la Dirección Gerencia, por la que se modifica puntualmente la relación de puestos de trabajo de personal funcionario de las escalas facultativas y técnicas sanitarias integrados en el Organismo Autónomo. .... **7923**

**V****ANUNCIOS****Consejería de Hacienda y Administración Pública**

**Información pública.** Anuncio de 25 de enero de 2023 de cobranza en periodo voluntario de los recibos del Impuesto sobre Aprovechamientos Cinegéticos, correspondientes a la temporada 2023/2024. .... **7926**

**Consejería de Agricultura, Desarrollo Rural, Población y Territorio**

**Información pública.** Resolución de 20 de enero de 2023, de la Secretaría General, por la que se somete a trámite de audiencia e información pública el proyecto de Orden por la que se establece la imagen corporativa del voluntariado de Protección Civil y Emergencias de la Comunidad Autónoma de Extremadura. .... **7928**

**Consejería para la Transición Ecológica y Sostenibilidad**

**Información pública.** Anuncio de 24 de octubre de 2022 por el que se pone a disposición del público la información relativa al procedimiento de solicitud de autorización ambiental unificada del proyecto de explotación porcina de cebo intensivo, promovido por Jurado Olmo, SL, en el término municipal de Peraleda del Zaucejo (Badajoz). .... **7929**

**Información pública.** Anuncio de 11 de noviembre de 2022 por el que se pone a disposición del público la información relativa al procedimiento de solicitud de autorización ambiental unificada del proyecto de explotación avícola de cebo de pollos, promovido por María Florencia Escaso Martín, en el término municipal de Burguillos del Cerro (Badajoz). .... **7932**

**Información pública.** Anuncio de 13 de enero de 2023 por el que se somete a información pública la solicitud de reconocimiento de utilidad pública correspondiente a la instalación fotovoltaica "Cabrovales I", ubicada en el término municipal de Fuente de Cantos (Badajoz), e infraestructura de evacuación de energía eléctrica asociada. Expte.: GE-M/46/20. .... **7935**

**Información pública.** Anuncio de 18 de enero de 2023 por el que se somete a información pública la petición de autorización administrativa de la red de distribución de gas natural en las "Calles Mártires y Benito Pérez Galdós" de Montijo (Badajoz). Expte.: GNC 73/1276/22. .... **7938**

**Información pública.** Anuncio de 19 de enero de 2023 por el que se pone a disposición del público la información relativa al procedimiento de solicitud de autorización ambiental unificada del proyecto de instalación destinada a la fabricación y dosificación de hormigón, promovido por Áridos y Excavaciones Luna, SL, en Fregenal de la Sierra (Badajoz). .... **7940**



### **Ayuntamiento de Logrosán**

**Procesos selectivos.** Anuncio de 25 de enero de 2023 sobre las bases que han de regir la convocatoria para la provisión de una plaza de la Policía Local. .... **7944**

### **Ayuntamiento de Plasencia**

**Oferta de Empleo Público.** Anuncio de 24 de enero de 2023 sobre acuerdo de corregir el error advertido en la Oferta de Empleo Público para la estabilización del empleo. .... **7945**

### **Ayuntamiento de Talarrubias**

**Nombramientos.** Anuncio de 24 de enero de 2023 sobre nombramiento de funcionario de carrera..... **7947**

### **Ayuntamiento de Valverde de Mérida**

**Oferta de Empleo Público.** Anuncio de 20 de enero de 2023 de modificación del Anuncio de 19 de diciembre de 2022 sobre Oferta de Empleo Público para el año 2022. .... **7948**

**I****DISPOSICIONES GENERALES****CONSEJERÍA DE CULTURA, TURISMO Y DEPORTES**

*ORDEN de 24 de enero de 2023 por la que se realiza la convocatoria extraordinaria correspondiente al ejercicio 2023 para la incorporación de las compañías a la oferta de programación de la Red de Teatros y otros espacios escénicos de Extremadura o para la presentación de nuevos espectáculos no incluidos en ofertas anteriores. (2023050024)*

En virtud del Decreto 155/2018, de 18 de septiembre, se aprobó la creación de la Red de Teatros y otros espacios escénicos de Extremadura, y las bases reguladoras para la concesión de ayudas a la programación de artes escénicas y de música (DOE n.º 187, de 25 de septiembre).

Mediante la presente se procede a la convocatoria para que nuevas empresas de actividades escénicas y musicales puedan participar en la oferta de programación de la Red de Teatros y otros Espacios Escénicos de Extremadura, así como para que se puedan incluir nuevos espectáculos, de conformidad con lo establecido en el artículo 15.1, del precitado decreto, como paso previo a la convocatoria de ayudas a la programación de artes escénicas y de música.

Por todo ello, en uso de las competencias atribuidas por la Ley 1/2002, de 28 de febrero, del Gobierno y de la Administración de la Comunidad Autónoma de Extremadura, el Decreto del Presidente 41/2021, de 2 de diciembre, por el que se modifica la denominación y competencias de las Consejerías que conforman la Administración de la Comunidad Autónoma de Extremadura y el Decreto 169/2019, de 29 de octubre, por el que se establece la estructura orgánica de la Consejería de Cultura, Turismo y Deportes de la Junta de Extremadura, a propuesta de la Secretaría General de Cultura,

DISPONGO:

**Artículo 1. Objeto y finalidad.**

La presente orden tiene por objeto realizar la convocatoria extraordinaria correspondiente al ejercicio 2023, para la incorporación de nuevas empresas a la oferta de programación de la Red de Teatros y otros Espacios Escénicos de Extremadura y a la presentación de nuevos espectáculos no incluidos en la oferta anterior por las compañías previamente incorporadas, teniendo su incorporación carácter indefinido en tanto no se produzca la baja o exclusión, de conformidad con lo establecido en el Capítulo II del Decreto 155/2018, de 18 de septiembre,





por el que se crea la Red de Teatros y otros espacios escénicos de Extremadura y se aprueban las bases reguladoras para la concesión de las ayudas a la programación de artes escénicas y de música (DOE n.º 187, de 25 de septiembre).

## **Artículo 2. Solicitantes.**

1. Podrán solicitar su participación en la programación en la Red de Teatros y otros espacios escénicos toda persona física o jurídica, con capacidad de obrar, que desarrollen su actividad empresarial en el ámbito de las artes escénicas y/o musicales, que lo soliciten y que oferten espectáculos técnicamente asumibles por los espacios escénicos con las características mencionadas en el Artículo 8 del Decreto 155/2018, de 18 de septiembre integrantes de la Red y además cumplan con los requisitos que a continuación se relacionan:
  - a. Estar dadas de alta en el correspondiente epígrafe de actividades económicas y además, en el caso de sociedades, constituidas, con anterioridad a la publicación de la presente convocatoria para la incorporación a la oferta de programación.
  - b. Tener al menos a uno de sus miembros dados de alta en alguno de los regímenes de la Seguridad Social, como empresa, con anterioridad a la publicación de la presente orden para la incorporación a la oferta de programación.
  - c. El caché máximo de cada espectáculo no podrá superar los 10.000,00 euros impuestos incluidos.
  - d. Las empresas extremeñas, deberán tener domicilio social en el ámbito territorial de la Comunidad Autónoma de Extremadura con anterioridad a la fecha de publicación de la presente convocatoria.
  - e. En el caso de que sean empresas distribuidoras o un management los que presenten la solicitud de participación en la Red, estos requisitos deberán cumplirse tanto por parte de dicha empresa o management, como por parte de la compañía o grupo al que representan, por lo que además, deberán presentar la documentación correspondiente para cada una de ellas.
2. Cada empresa podrá solicitar su participación e incorporación a la programación con un máximo de 4 espectáculos, teniendo en cuenta los incluidos en ofertas anteriores.

## **Artículo 3. Solicitudes y plazo de presentación.**

1. La participación en la oferta de programación de la Red de Teatros y otros espacios escénicos se concederá a solicitud de las empresas de actividades escénicas y musicales que se formalizará a través del modelo oficial del Anexo que se acompaña, y se dirigirán al titular



de la Secretaría General de Cultura.

2. El plazo de presentación de solicitudes será de quince días hábiles contados desde el siguiente al de la publicación de la convocatoria y su extracto en el Diario Oficial de Extremadura de conformidad con lo dispuesto en el artículo 20.8.a) de la Ley 38/2003, de 17 de noviembre, General de Subvenciones.

No serán admitidas a trámite, sin posibilidad de subsanación y procediéndose a su archivo, las solicitudes presentadas fuera del plazo establecido en la presente orden.

3. Las solicitudes podrán ser presentadas de la siguiente forma:

- a) Las solicitudes se dirigirán a la Secretaría General de Cultura de la Consejería de Cultura, Turismo y Deportes de la Junta de Extremadura, y se formalizarán de acuerdo con el modelo normalizado recogido en el anexo I de la presente resolución, que estará a disposición de los interesados en el portal web de información al ciudadano de la Junta de Extremadura, en el siguiente enlace <https://www.juntaex.es/>.

- b) Las solicitudes, junto con el resto de documentación requerida, deberán ser presentadas de modo telemático a través del Registro Electrónico General de la Junta de Extremadura, ubicado en la siguiente dirección web: <https://sede.gobex.es/SEDE/registroGeneral/registroGeneral.jsf>, o de los restantes registros electrónicos de cualquiera de los sujetos a los que se refiere el artículo 2.1 de la Ley 39/2015, de 1 de octubre, del Procedimiento Administrativo Común de las Administraciones Públicas, de conformidad con lo dispuesto en el artículo 14.2 de la citada ley.

Si el solicitante es persona física, podrá efectuar la presentación de modo presencial en cualquiera de los registros y oficinas previstos en el artículo 7.1 del Decreto 257/2009, de 18 de diciembre, por el que se implanta un sistema de Registro Único y se regulan las funciones administrativas del mismo en el ámbito de la Administración de la Comunidad Autónoma de Extremadura, en concordancia con lo dispuesto en el artículo 16 de la Ley 39/2015, de 1 de octubre, del Procedimiento Administrativo Común de las Administraciones Públicas.

- c) Las personas físicas y las personas jurídicas podrán identificarse y autenticarse electrónicamente en la sede electrónica corporativa mediante los sistemas de identificación y autenticación basados en certificado electrónico reconocido emitido por cualquier entidad emisora admitida, así como un sistema de firma electrónica reconocida basado en certificado admitido.

- d) Los interesados deberán disponer para la autenticación y para la firma electrónica de

certificado electrónico en vigor, el cual puede ser obtenido en la dirección electrónica <http://www.cert.fnmt.es/>.

4. En el modelo de solicitud, se incluye un apartado en el que, en su caso, quienes presenten la solicitud podrán declarar haber aportado con anterioridad, tanto las escrituras de constitución, estatutos de la entidad y documento acreditativo del poder del representante legal de la misma, debiendo a tal efecto la persona interesada indicar en qué momento y ante qué órgano administrativo presentó la citada documentación que, en este caso, se recabará de oficio por el órgano gestor. De la misma forma se incluye un apartado en el que se haga constar que estos extremos no han sufrido variación alguna. No obstante, si la documentación en cuestión hubiera variado, deberá aportarse de nuevo.
5. En el modelo de solicitud se incluirá una declaración responsable de la persona solicitante de que disponen de los derechos de autor para la representación del espectáculo o que no generan los mismos.
6. De acuerdo con lo dispuesto en el artículo 23.5 de la Ley 6/2011, de 23 de marzo, si la solicitud no reúne los requisitos exigidos, se requerirá al interesado para que, en un plazo de diez días, subsane la falta o acompañe los documentos preceptivos, con indicación de que, si así no lo hiciere, se le tendrá por desistido de su petición, previa resolución que deberá ser dictada en los términos previstos en el artículo 21 de Ley 39/2015, de 1 de octubre, del Procedimiento Administrativo Común de las Administraciones Públicas.
7. La presentación de solicitudes para optar a la participación en la programación de la Red de Teatros y otros espacios escénicos supone la aceptación expresa y formal de lo establecido en la presente convocatoria.

#### **Artículo 4. Documentación.**

Las solicitudes se acompañarán de la siguiente documentación sin perjuicio de lo que disponen los apartados 5 del artículo anterior:

1. En el supuesto de sociedades, y siempre que no se hubieran aportado con anterioridad o hubieran variado, copia digitalizada de Escritura de constitución y Estatutos vigentes, actualizados e inscritos.
2. En el caso de que se oponga a la realización de oficio de alguna de las consultas que a continuación se relaciona u en el caso de oponerse deberá presentar:
  - Certificado de vida laboral, en caso de que el solicitante sea persona física sujeta al Régimen Especial de Trabajadores Autónomos, documento que será recabado de la



Tesorería General de la Seguridad Social de oficio por el órgano gestor, salvo que se oponga el solicitante a la citada consulta.

- Copia del Documento Nacional de Identidad para el caso de las personas físicas. A tal efecto, en la solicitud se consigna un apartado con el objeto de que el solicitante, si así lo estima oportuno, se oponga a la realización de oficio de dicha consulta; en el caso de oponerse, deberá entonces aportar junto con la solicitud, la documentación acreditativa de la identidad personal.
- Certificado de situación de actividad económica en la Agencia, será consultado o recabado de oficio por la Administración, siempre que conste en el procedimiento el consentimiento expreso de la persona o entidad interesada. En otro caso, la persona o entidad interesada deberá presentar el certificado correspondiente,.

A tal efecto, en la solicitud se consignará un apartado con el objeto que el solicitante, si así lo estima oportuno, exprese su consentimiento a la realización de oficio de dicha consulta; en caso de no hacerlo, deberá entonces aportar junto con la solicitud, según corresponda, el certificado de situación de actividad económica en la Agencia Tributaria.

3. Documento acreditativo del poder para representar a la empresa, en su caso.
4. En el caso de empresas extremeñas, documento que acredite que la empresa tiene su sede en el ámbito territorial de Extremadura y su fecha de constitución, salvo que este dato conste en sus estatutos vigentes.
5. Fotocopia del documento acreditativo de la representación que ostenta la empresa distribuidora o management, siempre que no se hubiera aportado con anterioridad o hubiera variado, según lo declarado en el Anexo.
6. A efectos de valoración de los puntos 2 y 5 del artículo 6:
  - a) Copia de certificados de situación de actividades económicas (de altas y bajas) para las anteriores etapas en activo de la empresa solicitante.
  - b) Para justificar el período de permanencia de uno de los miembros de la empresa solicitante:
    - En el caso de actividades como empresario individual: vida laboral y certificado de situación de actividad económica del empresario individual a tener en cuenta.



- En el caso de actividades como sociedades: Certificado de situación de actividad económica y escrituras de constitución de dicha sociedad.
  - c) En relación a la trayectoria de la empresa en los dos últimos años: copias de las facturas o para el caso de actuación con caché a cero, fotocopia de los contratos realizados.
7. En el caso de que el espectáculo hubiese sido ya estrenado, grabación del espectáculo presentado, en cualquiera de los siguientes soportes: DVD, CD, Pendrive-USB, en alguno de los formados de vídeo: AVI o MP4 y audio: MP3.

### **Artículo 5. Órganos competentes.**

1. El órgano competente para la ordenación e instrucción de los expedientes será la Secretaría General de Cultura, a través del Servicio competente en materia de promoción cultural.
2. Las solicitudes y documentación presentadas serán estudiadas por la Comisión técnica-artística y de seguimiento compuesta por:
  - a) Presidencia: La Secretaria General de Cultura, o persona en quien delegue.
  - b) Vicepresidencia: La Directora del Centro de las Artes Escénicas y de la Música de Extremadura o persona en quien delegue.
  - c) Vocalías:
    - El Jefe del Servicio de Promoción Cultural.
    - Un/a técnico/a de obras de la Consejería de Cultura, Turismo y Deportes designado por la Secretaría General de Cultura.
    - Tres personas programadoras de espacios escénicos integrados en la Red de Teatros y otros espacios escénicos de Extremadura, designados por la Fempex.
    - Dos personas representantes de compañías profesionales de artes escénicas designados por la Secretaría General de Cultura.
    - Dos personas representantes de grupos o solistas profesionales de música designados por la Secretaría General de Cultura.
    - Una persona representante del teatro amateur extremeño designado por la Secretaría General de Cultura.



— Un/a técnico/a de la Consejería de Cultura, Turismo y Deportes que además realizará las funciones de secretaría, designado por la Secretaría General de Cultura.

3. La designación de los miembros de la Comisión técnico-artística y de seguimiento deberá publicarse en el Diario Oficial de Extremadura por Resolución de la Consejera de Cultura, Turismo y Deportes de la Junta de Extremadura con anterioridad al inicio de las actuaciones.
4. La Comisión técnico-artística y de seguimiento se registrará, en cuanto a su constitución y funcionamiento, por lo dispuesto para los órganos colegiados en la Sección Tercera, Órganos Colegiados, del Capítulo II, del Título Preliminar de la Ley 40/2015, de 1 de octubre, de Régimen Jurídico del Sector Público.

Los miembros de la Comisión estarán sujetos a las causas de abstención y recusación previstas en los artículos 23 y 24 de la Ley 40/2015, de 1 de octubre, de Régimen Jurídico del Sector Público.

5. Los miembros de la Comisión técnico-artística y de seguimiento tendrán derecho a percibir las dietas e indemnizaciones que les correspondan por razones del servicio, de acuerdo con lo previsto en el Decreto 287/2007, de 3 agosto, sobre indemnizaciones por razón del servicio.

#### **Artículo 6. Criterios de valoración para la incorporación de los proyectos a la oferta de programación.**

Se tendrán en cuenta los siguientes criterios de valoración para cada espectáculo propuesto:

1. Valoración profesional artística y cultural del conjunto de la propuesta. Calidad e interés artístico:
  - Para las propuestas de artes escénicas de teatro, danza, circo o magia se valorará: dirección, autor, adaptación y dramaturgia, reparto, escenografía, diseño de vestuario, iluminación, composición musical, caracterización, diseño de sonido, así como la propuesta en su conjunto.
  - Para las propuestas de música se valorará: director, autor, intérpretes, iluminación, composición musical, diseño de sonido, originalidad en cuanto a música y/o letra, la música de creación propia y el repertorio original que se interpreta de las propuestas presentadas siempre que estén justificados mediante certificación del Registro de la Propiedad u órgano de Gestión correspondiente, así como la propuesta en su conjunto.

A este apartado se podrá asignar hasta un máximo 30 puntos.



2. La trayectoria de los solicitantes en anteriores proyectos. En este apartado se valorarán los años de permanencia en el panorama de las artes escénicas y música a la fecha de la presente convocatoria, teniendo en cuenta el recorrido en los últimos años, considerándose período de alta en la actividad acorde con el proyecto a realizar:

- Su etapa en activo a través del certificado de situación de actividades económicas aportado por el solicitante o recabado de oficio por la administración en el caso de autorización, para el último período de actividad continuada.

Asimismo, se valorarán, en su caso, anteriores etapas según certificaciones aportadas por la empresa de altas y bajas en la actividad.

- Además, se tendrá en cuenta el período de permanencia de uno de los miembros de la empresa que haya desarrollado una actividad, bien como empresario individual, o como partícipe de una sociedad, acorde con el proyecto a realizar, con anterioridad a la constitución de la empresa solicitante.

Este período se justificará:

- En el caso de actividades como empresario individual: mediante certificado de situación de actividad económica y vida laboral del empresario individual a tener en cuenta.
- En el caso de actividades como sociedades: mediante certificado de situación de actividad económica y escrituras de constitución de dicha sociedad, donde se refleje el nombre y N.I.F. del empresario individual para autenticar su pertenencia.

Este apartado se valorará de la siguiente manera:

- Desde 1 hasta 5 años: 7 puntos.
- Más de 5 años hasta 10 años: 12 puntos.
- Más de 10 años hasta 20 años: 18 puntos.
- Más de 20 años: 25 puntos.

3. El hecho de que las personas participantes en la representación del espectáculo en gira propuesto (actores/actrices, músicos/as, intérpretes, técnicos/as y director/es/as) sean mayoritariamente extremeños o residentes en Extremadura, correspondiendo 17 puntos al 100% de participantes extremeños, y el resto en la proporción que a cada uno le corresponda (Según lo declarado en el Anexo).

4. Número de participantes que intervienen en la representación del espectáculo en gira pro-



puesto (actores/actrices, músicos/as, intérpretes, técnicos/as y director/es/as). (Según lo declarado en el Anexo).

La asignación de puntos se realizará de la siguiente forma:

- Hasta 2 participantes: 4 puntos.
- Más de 2 participantes hasta 5: 8 puntos.
- Más de 5: 13 puntos.

5. La trayectoria de la empresa en los dos últimos años (máximo 10 puntos), determinado por el número de representaciones o conciertos contratados y desarrollados exclusivamente por la empresa solicitante durante los dos últimos años anteriores a la fecha de publicación de la presente convocatoria (Según lo declarado en el Anexo, y acreditado con fotocopias de las facturas o para el caso de actuación con caché a cero, fotocopia de los contratos realizados).

Este apartado se valorará de la siguiente forma:

- Hasta 15 actuaciones: 5 puntos.
- Más de 15 actuaciones hasta 25: 7.5 puntos.
- Más de 25 actuaciones: 10 puntos.

6. El haber sido beneficiario de una subvención por parte de la Consejería competente en materia de cultura de la Junta de Extremadura para la producción del espectáculo ofertado, se valorará con 5 puntos.

7. En todo caso, las propuestas que no cuenten con al menos el 40% del máximo total de la puntuación posible (100 puntos) en el momento de la votación, serán propuestas para su desestimación.

#### **Artículo 7. Resolución de incorporación a la oferta de programación.**

1. La resolución de incorporación a la oferta de programación se realizará por la Consejera de Cultura, Turismo y Deportes, a propuesta de la Secretaría General de Cultura, previo informe de la Comisión técnico-artística.
2. El plazo máximo total para resolver y notificar el procedimiento será de tres meses desde que se inicie el plazo de presentación de solicitudes. Si en dicho plazo no se hubiese dictado resolución expresa, se entenderán estimadas las solicitudes presentadas.





3. La resolución, que pondrá fin a la vía administrativa, será notificada a los solicitantes mediante la publicación en el Diario Oficial de Extremadura, no siendo necesaria la notificación individual, y en ella se harán constar las empresas incluidas y no incluidas, así como los espectáculos ofertados con la indicación de la puntuación obtenida. Contra dicha resolución, las personas interesadas podrán interponer recurso potestativo de reposición en el plazo de un mes ante el órgano que la hubiera dictado, o bien directamente recurso contencioso-administrativo ante la Sala de lo Contencioso-Administrativo del Tribunal Superior de Justicia de Extremadura en el plazo de dos meses. Ambos plazos se computarán a partir del día siguiente al de su publicación en el Diario Oficial de Extremadura.
4. La incorporación de las empresas a la oferta de programación tendrá carácter indefinido para las diferentes convocatorias de ayudas que se convoquen.

### **Artículo 8. Obligaciones de las empresas profesionales seleccionadas.**

Las empresas estarán obligadas a:

- Realizar la actividad en la fecha, lugar y condiciones en que se programe.
- Notificar cualquier variación o modificación en el equipo artístico y técnico definido, valorándose la continuidad de los equipos humanos como parte de las garantías de la calidad del espectáculo.
- Facturar a cada uno de los municipios participantes la realización del espectáculo.
- Facilitar a los municipios el material publicitario con al menos veinte días hábiles de antelación.
- Aportar, cuando así solicite el Ayuntamiento, el justificante del alta en la seguridad social de los actuantes y demás personal de la compañía intervinientes el día de la actuación cumpliendo todas las obligaciones legales que se deriven del Real Decreto 1435/1985, de 1 de agosto, por el que se regula la relación laboral especial de los artistas en espectáculos públicos.

### **Disposición final primera. Autorización.**

Se faculta a la Secretaria General de Cultura para dictar cuantos actos sean necesarios para el desarrollo y ejecución de la presente.

### **Disposición final segunda. Eficacia y recursos.**

La presente Orden producirá efectos a partir del día siguiente a la publicación en el Diario Oficial de Extremadura.



Contra la presente orden, que pone fin a la vía administrativa, los interesados podrán interponer potestativamente recurso de reposición ante la Consejera de Cultura, Turismo y Deportes en el plazo de un mes contado a partir del día siguiente a la publicación del mismo, según lo establecido en los artículos 123 y 124 de la Ley 39/2015, de 1 de octubre, del Procedimiento Administrativo Común de las Administraciones Públicas.

También podrán interponer directamente recurso contencioso-administrativo ante la Sala de lo Contencioso-Administrativo del Tribunal Superior de Justicia de Extremadura, en el plazo de dos meses contados desde el día siguiente a su publicación conforme a lo dispuesto en el artículo 46.1 de la Ley 29/1998, de 13 de julio, reguladora de la Jurisdicción Contencioso-administrativa. Todo ello sin perjuicio de que los interesados puedan ejercitar cualquier otro que estime procedente.

Mérida, 24 de enero de 2023.

La Consejera de Cultura, Turismo y  
Deportes,

NURIA FLORES REDONDO

**JUNTA DE EXTREMADURA****ANEXO**RED DE TEATROS

SOLICITUD DE PARTICIPACIÓN DE EMPRESAS ESCÉNICAS Y MUSICALES EN LA OFERTA DE PROGRAMACIÓN DE LA RED DE TEATROS Y OTROS ESPACIOS ESCÉNICOS DE EXTREMADURA.

CONVOCATORIA EXTRAORDINARIA EJERCICIO 2023

**1.- DATOS DEL SOLICITANTE:****1.a.- Datos de la Empresa solicitante:**

Denominación:		C.I.F./N.I.F.:	
Denominación comercial:			
Domicilio:		Nº:	Piso:
Localidad:	Provincia:		C.P.:
Teléfonos:		Fax:	
Correo electrónico:			
Nº de cuenta de cotización de la Seguridad Social:			
Régimen de la Seguridad Social:			

**1.b Datos relativos a la notificación:**

Notificación electrónica por comparecencia en la Sede Electrónica			
Correo electrónico para avisos (Sede Electrónica)			
Notificación postal			
Domicilio:		Número:	Piso:
Localidad:	Provincia:		C.P.:

*1.c.- Datos del representante de la empresa solicitante:*

Nombre y apellidos:
D.N.I. /N.I.F.:
Relación con la entidad:

*1.d.- Actividad como empresa*

Denominación:
Epígrafe:
Fecha de alta:
Domicilio social u oficina permanente:

*1.e.- Miembro de la empresa de alta en alguno de los regímenes de la Seguridad Social*

Nombre y apellidos:
NIF:
Nº de cuenta de cotización de la Seguridad Social:
Régimen de la Seguridad Social:
Fecha de última alta en S. Social sin interrupción:

LA EMPRESA SOLICITANTE ES DISTRIBUIDORA O MANAGEMENT DE OTRA?

SI       NO

2.- EN EL CASO DE QUE EL SOLICITANTE SEA UNA EMPRESA DISTRIBUIDORA O MANAGEMENT:

2.a.- DATOS DE LA EMPRESA A LA QUE REPRESENTA EL SOLICITANTE:

Denominación:	C.I.F./N.I.F.:	
Denominación comercial:		
Domicilio:	Nº:	Piso:



Localidad:	Provincia:	C.P.:
Teléfonos:	Fax:	
Correo electrónico:		
Nº de cuenta de cotización de la Seguridad Social:		
Régimen de la Seguridad Social:		

2.b- Datos del representante de la empresa a la que representa el solicitante:

Nombre y apellidos:
D.N.I. /N.I.F.:
Relación con la entidad:

2.c.- Actividad como empresa de la empresa a la que representa el solicitante

Denominación:
Epígrafe:
Fecha de alta:
Domicilio social u oficina permanente:

3. DATOS DEL ESPECTÁCULO QUE SE OFERTA A LA RED:

Título	
Enlace Web del espectáculo (link)	



3.a. Ficha artística y técnica

Ficha artística y técnica	
Director:	
Actores:	
Coreografía:	
Bailarines:	
Autor:	
Música:	
Adaptación:	
Fecha y lugar de estreno: (en su caso)	
Duración en minutos:	



<i>Escenografía</i>	
<i>Vestuario:</i>	
<i>Iluminación:</i>	
<i>Mobiliario:</i>	
<i>Sonido:</i>	
<i>Otros:</i>	

**3.b.- SINOPSIS DEL ESPECTÁCULO**

**3.c.- PÚBLICO PREFERENTE (Marcar sólo uno de ellos)**

*Todos los públicos*

*Adulto*

*Infantil o Juvenil*

**3.d.- REQUERIMIENTOS TÉCNICOS MÍNIMOS PARA REALIZACIÓN DEL ESPECTÁCULO:**

Escenario (altura, embocadura, fondo):	
Luz y Sonido Potencia, número de focos.....:	
Personal: (tramoyistas, técnicos de iluminación y sonido, carga y descarga,...)	
Otros	

**3.e.- OFERTA DE CACHÉ:**

Oferta de caché	Base	% IVA	Total IVA	Total Caché
1 representación				
Dos representaciones en el mismo día y lugar				
Dos representaciones en el mismo lugar en días consecutivos.				
Otras posibilidades				

**3.f.- ESPECTÁCULO "DE CALLE":**

SI       NO

**4. DATOS RELATIVOS A LOS CRITERIOS DE VALORACIÓN:****4.a. Etapas de alta en la actividad acorde con el proyecto a realizar****4.a.1 De la empresa solicitante:**





Fecha de ALTA en 1ª actividad económica Actividad Económica: _____	___ de _____ de ___
Fecha de BAJA en 1ª actividad económica	___ de _____ de ___
Años y meses de permanencia continuados 1ª actividad económica	___ años y _____ meses

Fecha de ALTA en 2ª actividad económica Actividad Económica: _____	___ de _____ de ___
Fecha de BAJA en 2ª actividad económica	___ de _____ de ___
Años y meses de permanencia continuados 2ª actividad económica	___ años y _____ meses

Fecha de ALTA en 3ª actividad económica Actividad Económica: _____	___ de _____ de ___
Fecha de BAJA en 3ª actividad económica	___ de _____ de ___
Años y meses de permanencia continuados 3ª actividad económica	___ años y _____ meses

Total años y meses de actividad acorde con el proyecto a realizar de la empresa solicitante	___ años y _____ meses
---	------------------------

4.a.2 De uno de los miembros como partícipe de una Sociedad (en su caso):

Fecha de ALTA en 1ª actividad económica Actividad Económica: _____	___ de _____ de ___
Fecha de BAJA en 1ª actividad económica	___ de _____ de ___



<i>Años y meses de permanencia continuados 1ª actividad económica</i>	_____ años y _____ meses
<i>Fecha de ALTA en 2ª actividad económica</i> <i>Actividad Económica:_____</i>	___ de _____ de ____
<i>Fecha de BAJA en 2ª actividad económica</i>	___ de _____ de ____
<i>Años y meses de permanencia continuados 2ª actividad económica</i>	_____ años y _____ meses
<i>Fecha de ALTA en 3ª actividad económica</i> <i>Actividad Económica:_____</i>	___ de _____ de ____
<i>Fecha de BAJA en 3ª actividad económica</i>	___ de _____ de ____
<i>Años y meses de permanencia continuados 3ª actividad económica</i>	_____ años y _____ meses

<i>Total años y meses de actividad acorde con el proyecto a realizar como partícipe de una sociedad</i>	_____ años y _____ meses
<i>Total años y meses de actividad acorde con el proyecto a realizar tanto de la empresa como partícipe de una sociedad</i>	_____ años y _____ meses

4.b. Número de actores/actrices, músicos/as, técnicos/as y director/es/as participantes:

<i>Número de actores/actrices, músicos/as, intérpretes, técnicos/as y director/es/as participantes en la representación del espectáculo en gira propuesto</i>	
<i>Número de actores/actrices, técnicos/as y director/es/as EXTREMEÑOS participantes en la representación del espectáculo en gira propuesto</i>	





*4.d Ayuda a la producción recibida:*

<i>ESPECTÁCULO</i>	<i>Fecha Resolución Concesión</i>	<i>Fecha Publicación DOE</i>

## DOCUMENTACIÓN APORTADA:

Escritura de constitución (en su caso).

Fotocopia del documento nacional de identidad del representante legal que firme la solicitud o autorización.

- Fotocopia del documento acreditativo del poder para representar a la empresa.
- En el caso de empresas extremeñas, fotocopia del documento que acredite que la empresa tiene su sede en el ámbito territorial de Extremadura-y su fecha de constitución
- Certificado de situación de actividad en la Agencia Tributaria o autorización para que el órgano gestor recabe directamente el correspondiente certificado.
- Certificado de vida laboral en el caso de empresarios individuales.
- Fotocopia del documento acreditativo de la representación que se ostenta de la empresa distribuidora o management.
- En caso de que el espectáculo hubiese sido ya estrenado grabación del espectáculo presentado, en cualquiera de los siguientes soportes: DVD, CD, Pendrive-USB, en alguno de los formados de vídeo: AVI o MP4 y Audio: MP3.
- Currículum de los profesionales que conforman la ficha artística (director, autor, adaptación y dramaturgia, reparto, escenografía, diseño de vestuario, iluminación, composición musical, caracterización, diseño de sonido).

El que suscribe conoce y acepta las condiciones generales de esta convocatoria, reguladas por Decreto de 155/2018 de 18 de septiembre, asimismo la presentación de solicitudes para ser partícipe en la red de teatros y otros espacios escénicos de Extremadura supone la aceptación expresa y formal de lo establecido en la presente resolución y asimismo,



## EXPONE

1. Que conoce que el órgano gestor podrá recabar de oficio los certificados o información a emitir por la Agencia Estatal de Administración Tributaria y por la Tesorería General de la Seguridad Social, respecto al cumplimiento de sus obligaciones con dichas Administraciones. El solicitante, marcando las casillas siguientes, puede autorizar la consulta del dato de situación de actividades económicas a la Agencia Estatal de Administración Tributaria, de conformidad con el artículo 95.1,k) de la de la Ley 58/2003, de 17 de diciembre, General Tributaria, y puede oponerse a la realización de las restantes consultas, debiendo en caso de no autorizar u oponerse presentar junto con la solicitud el certificado correspondiente:

AUTORIZO que el órgano gestor recabe la información a emitir por la Agencia Estatal de Administración Tributaria del certificado de situación en actividades económica.

NO AUTORIZO que el órgano gestor recabe la información a emitir por la Agencia Estatal de Administración Tributaria, APORTANDO por ello el certificado expedido por la AEAT del certificado de situación en actividades económicas

AUTORIZO a que el órgano gestor recabe la información a emitir por la Tesorería General de la Seguridad Social en relación a la vida laboral.

NO AUTORIZO que el órgano gestor recabe la información a emitir por la Tesorería General de la Seguridad Social, APORTANDO por ello el certificado expedido por la misma en relación a la vida laboral.

2. Del mismo modo el órgano gestor verificará la identidad del solicitante a través del Sistema de Verificación de Datos de Identidad (S.V.D.I) del Ministerio prestador del servicio. No obstante, el solicitante podrá oponerse a la realización de oficio de dichas consultas marcando las casillas siguientes, debiendo presentar entonces la documentación acreditativa correspondiente.

ME OPONGO a que a que el órgano gestor compruebe de oficio mi identidad, por lo que adjunto fotocopia del D.N.I. o de la tarjeta de identidad.

3. El solicitante DECLARA bajo su responsabilidad que:

- Todos los datos expuestos en esta solicitud son correctos y veraces

4- Esta entidad SI / NO  ha aportado anteriormente las escrituras de constitución, los estatutos, el documento acreditativo del poder del representante legal de la misma y el documento acreditativo de la representación que ostenta la empresa distribuidora o management.



(Fecha y organismo ante el que la presentó e identificación del expediente):

Fecha: \_\_\_\_\_,

Organismo: \_\_\_\_\_

Expediente: \_\_\_\_\_

y las Escrituras de Constitución y los Estatutos SI  / NO  han sido modificados posteriormente.

Asimismo SI  NO  se ha modificado la representación legal, SI  NO  se ha modificado la identificación fiscal, SI  NO  se ha modificado la representación que ostenta la empresa distribuidora o management.

En el caso de que la documentación en cuestión hubiera variado, o no se hubieran aportado con anterioridad, el solicitante deberá aportarla de nuevo.

5- En relación a los derechos de autor necesarios para la representación de la obra (marcar una de las dos):

La empresa dispone de los derechos de autor correspondientes para la representación del espectáculo

La representación del espectáculo no genera derechos de autor.

6- En relación a la autoría del texto teatral para los espectáculos teatrales; la música y la letra para los espectáculos musicales; la coreografía para los espectáculos de danza, marcar una de las dos:

Es autoría de la propia empresa o de alguno de sus componentes.

No es autoría de la propia empresa o de alguno de sus componentes

Y SOLICITA la incorporación a la oferta de programación de la Red de Teatros y otros espacios escénicos de Extremadura

En \_\_\_\_\_, a \_\_\_\_\_ de \_\_\_\_\_ de 20 \_\_\_\_\_.

(Firma del solicitante/declarante)

ILMA. SRA. SECRETARIA GENERAL DE CULTURA



## INFORMACIÓN SOBRE PROTECCIÓN DE LOS DATOS DE CARÁCTER PERSONAL

### Responsable del tratamiento:

Junta de Extremadura: Consejera de Cultura, Turismo y Deportes.

Dirección: Avda. Valhondo, S/N Edif. III Milenio, Módulo 6 4ª Planta, 06800 Mérida, Badajoz

Teléfono: 924.17.02.25

Delegado de Protección de datos: dpd@juntaex.es

### Finalidad del tratamiento:

Sus datos serán tratados con las siguientes finalidades: gestión y resolución de la oferta de programación de la Red de Teatros y otros Espacios Escénicos de Extremadura.

### Conservación de los datos:

Se conservarán durante el tiempo necesario para cumplir con la finalidad para la que se recabaron y para determinar las posibles responsabilidades que se pudieran derivar de dicha finalidad y del tratamiento de los datos. Será de aplicación lo dispuesto en la normativa de archivos y documentación.

### Licitud y base jurídica del tratamiento:

La base legal para los tratamientos indicados es el artículo 6.1 c) del Reglamento general de protección de datos (RGPD), tratamiento necesario para el cumplimiento de una obligación legal aplicable al responsable del tratamiento, en virtud del artículo 28 de la Ley 39/2015, de 1 de octubre, del Procedimiento Administrativo Común de las Administraciones Públicas.

### Destinatarios:

Los datos podrán ser transferidos a otros organismos u órganos de la Administración Pública sin precisar el previo consentimiento del interesado, cuando así lo prevea una norma de Derecho de la Unión Europea o una Ley, que determine las cesiones que procedan como consecuencia del cumplimiento de la obligación legal.

### Transferencias internacionales de datos:

No están previstas transferencias internacionales de datos.

### Derechos de las personas interesadas:

Le informamos que en cualquier momento puede solicitar el acceso a sus datos personales. Asimismo tiene derecho a la rectificación de los datos inexactos o en su caso solicitar la supresión cuando, entre otros motivos, los datos no sean necesarios para el cumplimiento de sus fines, a la limitación del tratamiento, su oposición al mismo, así como a la portabilidad de los datos personales. Estos derechos podrá ejercerlos presentando la correspondiente solicitud en el Sistema de Registro Único de la Administración de la Comunidad Autónoma de Extremadura y de sus organismos públicos vinculados o dependientes, o remitidos por correo postal en la siguiente dirección: Avda. Valhondo, s/n Edif. III Milenio, Módulo 6 4ª Planta, 06800 Mérida (Badajoz). Tiene derecho a revocar en cualquier momento el consentimiento para cualquiera de los tratamientos para los que lo ha otorgado.

El plazo máximo a resolver es el de un mes a contar desde la recepción de la solicitud, pudiendo ser prorrogado dos meses más atendiendo al volumen de reclamaciones presentadas o a la complejidad de la misma.

Tiene derecho a presentar una reclamación ante la Agencia Española de Protección de Datos en el supuesto de que considere que el ejercicio de sus derechos no ha sido atendido convenientemente, a través de su sede electrónica o en su domicilio: c/ Jorge Juan 6, 28001, Madrid.

### Procedencia de los datos:

Los datos tributarios, de Seguridad Social, así como los datos de identidad y residencia, se obtendrán a través de otras Administraciones Públicas, si no consta oposición del interesado o si se ha autorizado expresamente la consulta, según corresponda.



**II****AUTORIDADES Y PERSONAL****1. NOMBRAMIENTOS, SITUACIONES E INCIDENCIAS****UNIVERSIDAD DE EXTREMADURA**

*RESOLUCIÓN de 26 de enero de 2023, del Vicerrectorado de Investigación y Transferencia, por la que se delega la firma en determinadas materias.*  
(2023060350)

La Resolución de 21 de marzo de 2019, del Rector, por la que se delegan competencias en diversos órganos unipersonales de la Universidad estableció asignar al Vicerrectorado de investigación y Transferencia determinadas competencias, además de las que ya vienen reconocidas en los Estatutos.

La propia Resolución disponía que todo ello se hacía atendiendo a los principios de eficacia y coordinación de la gestión universitaria y con el objeto de propiciar el acercamiento de los órganos de decisión a toda la comunidad universitaria, igualmente con el objetivo de facilitar el cumplimiento de los fines institucionales encomendados al Rector, consiguiendo una mejora de la gestión de los órganos universitarios y alcanzando un mayor grado de cumplimiento de las garantías jurídicas de los particulares.

A efectos de conseguir una mayor celeridad en la tramitación de las competencias que están atribuidas a este Vicerrectorado, tengo a bien dictar la siguiente,

**RESOLUCIÓN**

**Primero.** Delegar en el Director de Infraestructura Científica y Desarrollo Tecnológico, la firma de actos y resoluciones administrativas relacionados con este Vicerrectorado.

**Segundo.** La presente resolución surtirá efectos desde el mismo día de su publicación en el Diario Oficial de Extremadura.

Badajoz, 26 de enero de 2023.

La Vicerrectora de Investigación y  
Transferencia,

M.<sup>a</sup> DE GUÍA CÓRDOBA RAMOS

• • •



## 2. OPOSICIONES Y CONCURSOS

### **SERVICIO EXTREMEÑO DE SALUD**

*RESOLUCIÓN de 25 de enero de 2023, de la Dirección Gerencia, por la que se hace pública la relación definitiva de aprobados en las especialidades de Cardiología y Medicina Intensiva, para el acceso a la condición de personal estatutario fijo en la categoría de Facultativo/a Especialista de Área, en las instituciones sanitarias del Servicio Extremeño de Salud. (2023060325)*

De conformidad con lo dispuesto en la base décima de la Resolución de 20 de septiembre de 2021 (DOE núm. 191, de 4 de octubre), de la Dirección Gerencia, por la que se convoca proceso selectivo para el acceso a la condición de personal estatutario fijo en la categoría de Facultativo/a Especialista de Área de Cardiología y Medicina Intensiva, en las Instituciones Sanitarias del Servicio Extremeño de Salud, esta Dirección Gerencia,

#### RESUELVE:

**Primero.** Hacer pública la relación definitiva de aprobados en las especialidades citadas en el encabezamiento de esta resolución, clasificada por turno de acceso y ordenada por la puntuación obtenida, según relación adjunta.

La relación definitiva de aprobados podrá asimismo consultarse en internet a través del portal de Selección de Personal del Servicio Extremeño de Salud (<https://saludextremadura.ses.es/seleccionpersonal/>).

**Segundo.** De acuerdo con lo previsto en la base undécima, los aspirantes que hayan superado el proceso selectivo y que, en función de la puntuación obtenida, se encuentren dentro del número total de las plazas ofertadas en su especialidad y turno de acceso, deberán presentar de forma telemática a través del portal de Selección de Personal del Servicio Extremeño de Salud (<https://saludextremadura.ses.es/seleccionpersonal/>), los documentos acreditativos del cumplimiento de los requisitos exigidos en la convocatoria que se citan, en el plazo de diez días hábiles, a contar desde el siguiente al de la publicación de la presente resolución en el Diario Oficial de Extremadura.

Igualmente, conforme a la base 11.2 de la convocatoria, que permite establecer un número adicional de aspirantes obligados a presentar esa documentación, deberá presentarla:

- En la especialidad de Cardiología, los aspirantes que figuran en esta relación definitiva de aprobados desde el número de orden 29 (Marina Isabel Revilla Martínez,



DNI\*\*\*1426\*\*), hasta el número de orden 36 (Francisco de Asís Díaz Cortegana, DNI\*\*\*5211\*\*).

— En la especialidad de Medicina Intensiva, los aspirantes que figuran en esta relación definitiva de aprobados desde el número de orden 13 (Alicia Muñoz Cantero, DNI\*\*\*6328\*\*), hasta el número de orden 15 (Miguel Díaz-Tavora Luque, DNI\*\*\*3479\*\*).

a) Copia auténtica del Documento Nacional de Identidad o pasaporte en vigor del aspirante, salvo que en la solicitud de participación se haya otorgado al Servicio Extremeño de Salud la autorización para que compruebe de oficio los datos de identidad personal mediante el Sistema de Verificación de Datos de Identidad.

Los aspirantes que no posean la nacionalidad española y tengan derecho a participar en este proceso selectivo según lo establecido en la base 2.1.a), deberán presentar copia auténtica del documento que acredite su nacionalidad y, en su caso, los documentos que acrediten el vínculo de parentesco y el hecho de vivir a expensas o estar a cargo del nacional de otro Estado miembro de la Unión Europea con el que tenga dicho vínculo. Asimismo, deberán presentar declaración jurada o promesa de éste, de que no está separado de derecho de su cónyuge y, en su caso del hecho de que el aspirante vive a sus expensas o está a su cargo.

En el supuesto de aspirante extranjeros indicados en el apartado tercero de la citada base 2.1.a) que accedan a especialidades médicas, deberán acreditar mediante la correspondiente documentación su residencia legal en España de acuerdo con los requisitos exigidos por la normativa sobre derechos y libertades de las personas extranjeras en España.

b) Copia auténtica del título académico o del certificado exigido para la participación en este proceso selectivo. En el caso de titulaciones extranjeras, deberá aportar el documento que acredite que dicho título tiene reconocimiento y validez en todo el territorio español.

Aquellos aspirantes que aleguen titulaciones equivalentes a las exigidas habrán de citar la disposición legal en que se reconozca la misma o, en su caso, aportar certificación expedida en tal sentido por el órgano competente del Estado en materia de Educación o cualquier otro órgano de la Administración Autonómica competente para ello.

c) Declaración jurada de no haber sido separado del servicio mediante expediente disciplinario de cualquier servicio de salud o Administración Pública, ni hallarse inhabilitado con carácter firme para el ejercicio de funciones públicas, y de no estar sometido a sanción disciplinaria o condena penal que impida en su Estado el acceso a la función pública para los aspirantes que no posean la nacionalidad española.



- d) Declaración jurada o promesa de no poseer la condición de personal estatutario fijo de la misma categoría y/o especialidad a la que accede.
- e) Certificado médico oficial acreditativo de no padecer enfermedad ni defecto físico o psíquico que imposibilite el normal desempeño de las tareas o funciones objeto de la convocatoria.
- f) Certificación negativa del Registro Central de delincuentes sexuales, en caso de que en la solicitud de participación se haya marcado la casilla de no autorización al Servicio Extremeño de Salud para recabar los correspondientes datos derivados de la base 2.1.i). Además de la certificación negativa del Registro Central de Delincuentes sexuales prevista anteriormente, los aspirantes que tenga otra nacionalidad distinta a la española y aquellos que gozaran de doble nacionalidad, deberán aportar certificación negativa de condenas penales expedido por las autoridades de su país de origen o de donde sean nacionales, traducido al castellano y legalizado de acuerdo con los Convenios Internacionales existentes, respecto de los delitos a los que se refiere el artículo 13.5 de la Ley Orgánica 1/1996, de 15 de enero, de Protección Jurídica del Menor.

Ante la imposibilidad debidamente justificada de presentar alguno de los documentos señalados anteriormente, se podrá acreditar, que se reúnen los requisitos exigidos en la convocatoria, mediante cualquier medio de prueba admitido en derecho.

**Tercero.** Quienes, estando obligados a hacerlo según lo establecido anteriormente, no presenten la documentación acreditativa, perderán, salvo caso de fuerza mayor, el derecho a ser nombrados personal estatutario fijo, sin perjuicio de la responsabilidad en que pudieran haber incurrido por falsedad en su solicitud.

Contra la presente resolución, que pone fin a la vía administrativa, los interesados podrán interponerse recurso contencioso-administrativo ante el órgano jurisdiccional competente de conformidad con lo establecido en la Ley 29/1998, de 13 de julio, reguladora de la Jurisdicción Contencioso-Administrativa, en el plazo de dos meses contados desde el día siguiente al de su publicación en el Diario Oficial de Extremadura. Con carácter potestativo podrá interponerse recurso de reposición previo ante este mismo órgano en el plazo de un mes desde el día siguiente al de su publicación en el Diario Oficial de Extremadura. Todo ello, sin perjuicio de que el interesado puede ejercitar cualquier otro recurso que estime procedente.

Mérida, 25 de enero de 2023.

El Director Gerente del Servicio  
Extremeño de Salud,  
CECILIANO FRANCO RUBIO



## Relación Definitiva de Aprobados

Concurso-Oposición - Facultativo/a Especialista de Área - Medicina Intensiva (04-10-2021)

**JUNTA DE EXTREMADURA**  
 Consejería de Sanidad y Servicios Sociales

Turno Libre

	APELLIDOS Y NOMBRE	DOCUM IDENT	FORM	EXP TOTAL	Exp10	Exp11	Exp12	Exp4	Exp13	OTRAS TOTAL TOTAL			
										ACT	CONC	OPOS C+O	
1	CIDONCHA CALDERON, BELEN	***8718**	4,100	26,812	26,520	0,292	0,000	0,000	0,000	2,790	33,702	45,395	79,097
2	MARCELO ZAMORANO, MARIA BELLA	***8713**	4,090	19,298	19,298	0,000	0,000	0,000	0,000	3,000	26,388	50,921	77,309
3	JIMENEZ DELGADO, JUAN DIEGO	***8053**	5,190	16,440	16,440	0,000	0,000	0,000	0,000	3,000	24,630	51,316	75,946
4	PEREZ FRUTOS, MARIA DOLORES	***4344**	4,250	20,198	18,821	0,017	0,000	0,000	1,360	3,000	27,448	47,368	74,816
5	ALMARAZ VELARDE, ROCIO	***5703**	4,560	14,121	14,121	0,000	0,000	0,000	0,000	2,860	21,541	47,763	69,304
6	NIETO SANCHEZ, PABLO ALBERTO	***7524**	4,420	7,539	7,389	0,150	0,000	0,000	0,000	3,000	14,959	48,947	63,906
7	ARANA LLANDERAL, ANTON	***2659**	5,100	18,675	17,760	0,915	0,000	0,000	0,000	1,550	25,325	35,132	60,457
8	MARTIN MACHO GONZALEZ, MARIA MERCEDES	***9583**	4,280	9,088	9,088	0,000	0,000	0,000	0,000	3,000	16,368	43,816	60,184
9	GALLEGO CURTO, ELENA	***2056**	5,850	13,529	13,529	0,000	0,000	0,000	0,000	3,000	22,379	35,921	58,300
10	CORCOBADO MARQUEZ, MARIA DEL CARMEN	***6495**	4,080	17,880	17,880	0,000	0,000	0,000	0,000	3,000	24,960	30,000	54,960
11	PEÑA LUNA, ISABEL MARIA	***8739**	4,210	8,640	8,640	0,000	0,000	0,000	0,000	3,000	15,850	38,289	54,139
12	SANTIAGO TRIVIÑO, MARIA DE LOS ANGELES	***8057**	4,200	9,996	9,338	0,477	0,000	0,000	0,181	3,000	17,196	36,316	53,512
13	MUÑOZ CANTERO, ALICIA	***6328**	4,150	2,280	2,280	0,000	0,000	0,000	0,000	3,000	9,430	43,816	53,246
14	MARTINEZ GARCIA, PABLO	***0878**	4,290	8,477	8,317	0,000	0,000	0,000	0,160	3,000	15,767	35,921	51,688
15	DIAZ-TAVORA LUQUE, MIGUEL	***3479**	4,000	4,114	4,114	0,000	0,000	0,000	0,000	3,000	11,114	33,553	44,667
16	CASQUET GOMEZ, ANA BELEN	***2729**	4,000	4,178	4,178	0,000	0,000	0,000	0,000	1,750	9,928	33,553	43,481
17	ALVAREZ GONZALEZ, JUAN IGNACIO	***4126**	4,000	0,592	0,592	0,000	0,000	0,000	0,000	0,800	5,392	32,763	38,155



Relación Definitiva de Aprobados

Concurso-Oposición - Facultativo/a Especialista de Área - Cardiología (04-10-2021)

Turno Libre

JUNTA DE EXTREMADURA  
Comisaría de Sanidad y Servicios Sociales

	APELLIDOS Y NOMBRE	DOCUM IDENT	FORM	EXP TOTAL	Exp10	Exp11	Exp12	Exp4	Exp13	OTRAS			TOTAL C+O
										ACT	CONC	OPOS	
1	DOBLADO CALATRAVA, MANUEL	***6065**	5,250	22,320	0,000	0,000	0,000	0,000	0,000	3,000	30,570	44,605	75,175
2	PALANCO VAZQUEZ, CARLOS	***8263**	5,500	19,200	0,000	0,000	0,000	0,000	0,000	3,000	27,700	46,974	74,674
3	MUÑOZ SANTOS, LORENZO	***8311**	5,500	14,760	0,000	0,000	0,000	0,000	0,000	3,000	23,260	49,342	72,602
4	RAMA MERCHAN, JUAN CARLOS	***1497**	7,000	10,440	0,000	0,000	0,000	0,000	0,000	3,000	20,440	48,947	69,387
5	GARCIA CORRALES, CARMEN	***6068**	7,000	7,800	0,000	0,000	0,000	0,000	0,000	3,000	17,800	51,316	69,116
6	DONCEL VECINO, LUIS JAVIER	***1683**	5,500	19,200	0,000	0,000	0,000	0,000	0,000	3,000	27,700	40,658	68,358
7	PORRO FERNANDEZ, MARIA ROSA	***7044**	7,000	20,640	0,000	0,000	0,000	0,000	0,000	3,000	30,640	37,500	68,140
8	SALVADOR RAMOS, LUIS	***8358**	4,980	16,440	0,000	0,000	0,000	0,000	0,000	3,000	24,420	41,053	65,473
9	MARTINEZ CARAPETO, ANA MARIA	***7221**	5,500	3,480	0,000	0,000	0,000	0,000	0,000	3,000	11,980	50,921	62,901
10	BENGLA PAULO LIMPO, BRUNO RICARDO	***5556**	5,500	6,360	0,000	0,000	0,000	0,000	0,000	3,000	14,860	46,974	61,834
11	CERRATO GARCIA, PABLO	***6026**	4,900	14,520	0,000	0,000	0,000	0,000	0,000	3,000	22,420	38,684	61,104
12	ARANDA LOPEZ, CARLOS ANTONIO	***6630**	5,500	9,480	0,000	0,000	0,000	0,000	0,000	3,000	17,980	42,236	60,216
13	ESPINOLA PARDO, ALEJANDRO	***5339**	4,970	7,040	0,000	0,000	0,000	0,000	0,200	2,020	14,030	45,789	59,819
14	MELLADO DELGADO, PEDRO	***1685**	4,800	10,320	0,000	0,000	0,000	0,000	0,000	2,260	17,380	42,237	59,617
15	OCAMPO BARCIA, MARIA DEL CARMEN	***4413**	4,880	17,880	0,000	0,000	0,000	0,000	0,000	3,000	25,760	32,763	58,523
16	LAMAS TOUZA, JUAN MANUEL	***2204**	4,000	17,880	0,000	0,000	0,000	0,000	0,000	3,000	24,880	33,158	58,038
17	CHACON PIÑERO, ANTONIO	***7738**	5,500	4,920	0,000	0,000	0,000	0,000	0,000	3,000	13,420	44,211	57,631
18	YUSTE DOMINGUEZ, MARIA	***8019**	5,500	13,200	0,000	0,000	0,000	0,000	0,000	3,000	21,700	34,342	56,042
19	MARQUEZ LOZANO, PATRICIA TRINIDAD	***5497**	5,500	7,800	0,000	0,000	0,000	0,000	0,000	3,000	16,300	38,684	54,984
20	GARCIPEREZ DE VARGAS DIAZ, FRANCISCO JAVIER	***7427**	5,170	12,952	1,672	0,000	0,000	0,000	0,000	3,000	21,122	32,763	53,885
21	GARCIA GARCIA, PABLO	***8841**	5,500	9,240	0,000	0,000	0,000	0,000	0,000	3,000	17,740	35,921	53,661
22	DURAN BOBIN, OLGA	***7781**	5,500	7,560	0,000	0,000	0,000	0,000	0,000	3,000	16,060	37,105	53,165



## Relación Definitiva de Aprobados

Concurso-Oposición - Facultativo/a Especialista de Área - Cardiología (04-10-2021)

JUNTA DE EXTREMADURA  
Consejería de Sanidad y Servicios Sociales

Turno Libre

	APELLIDOS Y NOMBRE	DOCUM IDENT	FORM	EXP TOTAL	Exp10	Exp11	Exp12	Exp4	Exp13	OTRAS			TOTAL C+O	
										ACT	CONC	OPOS		
23	MERCHAN CUENDA, MERCEDES	***5456**	5,500	6,360	6,360	0,000	0,000	0,000	0,000	0,000	3,000	14,860	38,289	53,149
24	GARCIA SERRANO, LAURA	***2439**	4,857	10,440	10,440	0,000	0,000	0,000	0,000	0,000	3,000	18,297	34,737	53,034
25	PEREZ RIVERA, JOSE ANGEL	***9936**	7,000	10,680	10,680	0,000	0,000	0,000	0,000	0,000	3,000	20,680	31,974	52,654
26	ORTIZ CORTES, CAROLINA	***4027**	5,465	9,240	9,240	0,000	0,000	0,000	0,000	0,000	3,000	17,705	33,947	51,652
27	BLANCO MARTINEZ, IRENE	***3618**	5,360	10,800	10,800	0,000	0,000	0,000	0,000	0,000	2,790	18,950	32,368	51,318
28	RODRIGUEZ RODRIGUEZ, JUSTO MANUEL	***8599**	5,256	8,230	7,950	0,000	0,000	0,000	0,280	0,280	2,350	15,836	35,132	50,968
29	REVILLA MARTINEZ, MARINA ISABEL	***1426**	5,070	10,440	10,440	0,000	0,000	0,000	0,000	0,000	3,000	18,510	32,368	50,878
30	SANCHEZ GARCIA, MANUEL	***9935**	5,000	9,360	9,360	0,000	0,000	0,000	0,000	0,000	3,000	17,360	32,763	50,123
31	MOLINA RAMOS, ANA ISABEL	***5128**	5,500	2,120	1,320	0,000	0,000	0,000	0,800	0,800	3,000	10,620	39,079	49,699
32	MAYORGA BAJO, ALFONSO	***4473**	5,500	8,760	8,760	0,000	0,000	0,000	0,000	0,000	2,250	16,510	33,158	49,668
33	LLEDO GOMEZ, MARTA	***8016**	5,500	3,360	3,360	0,000	0,000	0,000	0,000	0,000	3,000	11,860	37,500	49,360
34	GOMEZ SANCHEZ, INMACULADA	***6445**	4,280	2,040	2,040	0,000	0,000	0,000	0,000	0,000	3,000	9,320	39,474	48,794
35	GARCIA GRANJA, PABLO ELPIDIO	***1506**	7,000	4,800	4,800	0,000	0,000	0,000	0,000	0,000	3,000	14,800	33,947	48,747
36	DIAZ CORTEGANA, FRANCISCO DE ASIS	***5211**	4,000	8,620	7,920	0,700	0,000	0,000	0,000	0,000	3,000	15,620	32,763	48,383
37	MARTIN LEAL, LUIS IGNACIO	***3105**	5,250	4,920	4,920	0,000	0,000	0,000	0,000	0,000	2,380	12,550	35,526	48,076
38	BASTOS AMADOR, PABLO	***1355**	4,430	6,480	6,480	0,000	0,000	0,000	0,000	0,000	3,000	13,910	32,763	46,673
39	DE LA FUENTE BLANCO, LAURA	***4701**	5,500	4,920	4,920	0,000	0,000	0,000	0,000	0,000	3,000	13,420	33,158	46,578
40	IZQUIERDO BAJO, ALVARO	***6844**	4,000	3,480	3,480	0,000	0,000	0,000	0,000	0,000	1,960	9,440	37,105	46,545
41	LEZCANO GORT, LUIS ENRIQUE	***5538**	4,000	7,540	6,240	1,300	0,000	0,000	0,000	0,000	3,000	14,540	31,184	45,724
42	ENRIQUEZ RODRIGUEZ, LUIS EDUARDO	***1455**	5,380	4,560	4,560	0,000	0,000	0,000	0,000	0,000	3,000	12,940	32,763	45,703
43	HERNANDEZ DIEZ, CARLOTA	***5168**	5,500	4,920	4,920	0,000	0,000	0,000	0,000	0,000	2,040	12,460	32,368	44,828
44	IGLESIA CARREÑO, CRISTINA VICTORIA	***8708**	4,000	7,800	7,800	0,000	0,000	0,000	0,000	0,000	0,000	11,800	31,579	43,379



Relación Definitiva de Aprobados

Concurso-Oposición - Facultativo/a Especialista de Área - Cardiología (04-10-2021)

Turno Libre

JUNTA DE EXTREMADURA  
Comisión de Sanidad y Servicios Sociales

	APELLIDOS Y NOMBRE	DOCUM IDENT	FORM		EXP TOTAL	Exp10	Exp11	Exp12	Exp4	Exp13	OTRAS			TOTAL C+O
			FORM	EXP							ACT	CONC	OPOS	
45	DE TAPIA MAJADO, BEATRIZ	***9462**	5,500	2,040	2,040	0,000	0,000	0,000	0,000	0,000	3,000	10,540	32,368	42,908
46	SANCHEZ CALDERON, PABLO	***7498**	0,000	7,560	7,560	0,000	0,000	0,000	0,000	0,000	0,000	7,560	31,184	38,744
47	URRACA ESPEJEL, CONCEPCION	***3609**	0,000	0,000	0,000	0,000	0,000	0,000	0,000	0,000	0,000	0,000	30,789	30,789



**Relación Definitiva de Aprobados**

Turno Libre

**Descripción de los encabezados de la tabla:***FORM: Formación**EXP TOTAL: Experiencia profesional**Exp10: Exp. IJSSPP misma categoría y, en su caso, especialidad o de categoría y especialidad equivalente, y en otras AAPP misma titulación sanitaria, y Guardias médicas/Refuerzos misma categoría y especialidad**Exp11: Exp. IJSSPP o en otras AAPP en otra categoría y, en su caso, especialidad sanitaria distinta, y Guardias médicas/Refuerzos en otra categoría y en su caso especialidad**Exp12: Exp. IJSS modelo tradicional cupo misma categoría y en su caso especialidad**Exp4: Exp. cooperación internacional o ayuda humanitaria**Exp13: Exp. en centros sanitarios privados misma categoría y/o especialidad**OTRAS ACT: Otras actividades**TOTAL CONC: Puntuación total de la fase de concurso**TOTAL OPOS: Calificación obtenida en la fase de oposición**TOTAL C+O: Suma de las calificaciones obtenidas en la fase de oposición y en la fase de concurso*

**III****OTRAS RESOLUCIONES****PRESIDENCIA DE LA JUNTA**

*RESOLUCIÓN de 26 de enero de 2023, de la Secretaría General, por la que se da publicidad a las subvenciones concedidas por la Presidencia de la Junta de Extremadura en el ejercicio 2022 al amparo del artículo 32.1.a) de la Ley 6/2011, de 23 de marzo, de Subvenciones de la Comunidad Autónoma de Extremadura. (2023060330)*

El artículo 22.4.c) de la Ley 6/2011, de 23 de marzo, de Subvenciones de la Comunidad Autónoma de Extremadura, establece la posibilidad de otorgar subvenciones de manera directa sin convocatoria previa cuando, con carácter excepcional, se acrediten razones de interés público, social, económico o humanitario, u otras debidamente justificadas que dificulten su convocatoria pública. En consonancia con lo expuesto, el artículo 32.1.a) de la citada ley contempla entre los supuestos excepcionales de concesión directa aquellos en que por razón de la especial naturaleza de la actividad a subvencionar, o las especiales características del perceptor, no sea posible promover la concurrencia pública y siempre que se trate de Entidades Públicas o Entidades Privadas sin fines de lucro; la concesión de estas subvenciones se efectuará previa solicitud del/los interesado/s y se instrumentará mediante resolución o convenio.

Por su parte, el apartado 1 del artículo 17 de la Ley 6/2011, de 23 de marzo, de Subvenciones de la Comunidad Autónoma de Extremadura, dispone que los órganos administrativos concedentes publicarán en el Diario Oficial de Extremadura y en el Portal de Subvenciones de la Comunidad Autónoma, las subvenciones concedidas con expresión de la convocatoria, programa y crédito presupuestario al que se imputen, beneficiario, cantidad concedida, finalidad o finalidades de la subvención. Igualmente, atendiendo a lo establecido en el artículo 11.1 de la Ley 4/2013, de 21 de mayo, de Gobierno Abierto de Extremadura, las subvenciones concedidas fuera de los procedimientos de concurrencia competitiva deberán publicarse en el Portal Electrónico de la Transparencia y la Participación Ciudadana.

En cumplimiento de este mandato y en ejercicio de sus competencias propias en materia de concesión subvenciones, de acuerdo con lo dispuesto en el artículo 9.1 de la Ley 6/2011, de 23 de marzo, de Subvenciones de la Comunidad Autónoma de Extremadura (modificado por el artículo 10 uno de la Ley 8/2019, de 5 de abril, para una Administración más ágil en la Comunidad Autónoma de Extremadura (DOE n.º núm. 69, de 9 de abril de 2019),



## RESUELVE:

**Único.** Dar publicidad a las subvenciones concedidas por la Presidencia de la Junta de Extremadura en el año 2022, en virtud de lo establecido en el artículo 32.1 apartados a) de la Ley 6/2011, de 23 de marzo, de Subvenciones de la Comunidad Autónoma de Extremadura, que se detallan en el anexo adjunto, con expresión de los beneficiarios, programa y crédito presupuestario, finalidad y cuantía concedida.

Mérida, 26 de enero de 2023.

El Secretario General,  
FERNANDO BLANCO FERNÁNDEZ

**ANEXO I**

## Subvenciones concesión directa 2022

<b>BENEFICIARIO</b>	<b>FINALIDAD</b>	<b>APLICACIÓN PRESUPUESTARIA/ PROYECTO</b>	<b>CUANTÍA SUBVENCIÓN</b>
UNIÓN CONSUMIDORES DE EXTREMADURA (UCEX)	Estudio cláusulas abusivas en acceso a la vivienda en Extremadura	02.01.112A.48900 20050010	10.000,00 €
CONGREGACIÓN RELIGIOSA HERMANITAS DE ANCIANOS DESAMPARADOS	Adecuación instalaciones de la Residencia Santa Teresa Jornet a la normativa contra incendios	02.01.112A.48900 20050010	19.000,00 €
ASOCIACIÓN ONCOLÓGICA EXTREMEÑA (AOEX)	Difusión y posicionamiento del Proyecto "Peluche VONCO"	02.01.112A.48900 20050010	6.000,00 €
FUNDACION HOSPITAL CASA DE LA MISERICORDIA	Adecuación instalaciones de la Residencia de mayores "Santa Casa de Olivenza"	02.01.112A.48900 20050010	10.000,00 €
FUNDACION PRIMERA FILA	Comunicación y difusión de la Gala Solidaria de entrega de los XIII Premios Grada 2022	02.01.112A.48900 20050010	2.000,00 €
AYTO. FRESNEDOSO DE IBOR	Adecuación espacio público como punto de convivencia municipal	02.01.112A.76000 20090003	10.000,00 €
AYTO. DE LOGROSAN	Diseño y señalética luminiscente del Sendero Nocturno hacia el mirador celeste en el Cerro de San Cristóbal	02.01.112A.76000 20090003	10.000,00 €
AYTO. DE VILLAGONZALO	Dotación de nuevo espacio de confluencia municipal	02.01.112A.76000 20090003	6.000,00 €
AYTO. DE HERGUIJUELA	Adecuación de equipamiento para la Residencia de Mayores municipal	02.01.112A.76000 20090003	10.000,00 €
AYTO. DE VALDASTILLAS	Reforma y adecuación del Centro de reunión de los ciudadanos	02.01.112A.76000 20090003	8.000,00 €
AYTO. HINOJOSA DEL VALLE	Dotación de mobiliario en la sala velatorio	02.01.112A.76000 20090003	7.000,00 €



<b>BENEFICIARIO</b>	<b>FINALIDAD</b>	<b>APLICACIÓN PRESUPUESTARIA/ PROYECTO</b>	<b>CUANTÍA SUBVENCIÓN</b>
ASOCI. BENEFICO-SO-CIAL CASA MISERICOR-DIA DE ALCUESCAR	Adaptación de baños geriátricos a personas dependientes	02.01.112A.78900 20050010	10.000,00 €
AYTO. DE NAVACONCEJO	Equipamiento del merendero turístico de la Mora	02.01.112A.76000 20090003	5.500,00 €
AYTO. DE PIORNAL	Dotación de equipamiento en el parque de la Pipa	02.01.112A.76000 20090003	5.500,00 €
AYTO. CABEZUELA DEL VALLE	Intervención en el depósito de San Felipe	02.01.112A.76000 20090003	8.000,00 €

• • •





## **CONSEJERÍA DE HACIENDA Y ADMINISTRACIÓN PÚBLICA**

*RESOLUCIÓN de 16 de enero de 2023, de la Secretaría General, por la que se da publicidad al Convenio para el desarrollo de programas formativos de Formación Profesional Dual en el sistema educativo entre la Consejería de Educación y Empleo y Angelina Valvanera Cáceres Nebreda, para los ciclos formativos de Aprovechamiento y Conservación del Medio Natural y de Gestión Forestal y del Medio Ambiente en la EFA Guadaljucén de Mérida.*

(2023060192)

Habiéndose firmado el día 13 de enero de 2023, el Convenio para el desarrollo de programas formativos de Formación Profesional Dual en el sistema educativo entre la Consejería de Educación y Empleo y Angelina Valvanera Cáceres Nebreda, para los ciclos formativos de Aprovechamiento y Conservación del Medio Natural y de Gestión Forestal y del Medio Ambiente en la EFA Guadaljucén de Mérida, de conformidad con lo previsto en el artículo 8 del Decreto 217/2013, de 19 de noviembre, por el que se regula el Registro General de Convenios de la Administración de la Comunidad Autónoma de Extremadura,

### RESUELVO:

La publicación en el Diario Oficial de Extremadura del convenio que figura como anexo de la presente resolución.

Mérida, 16 de enero de 2023.

La Secretaria General.  
PA, Resolución de 01/03/2021,  
DOE n.º 43, de 4 de marzo de 2021.  
La Jefa de Servicio de Legislación y  
Documentación,  
M.ª MERCEDES ARGUETA MILLÁN



CONVENIO PARA EL DESARROLLO DE PROGRAMAS FORMATIVOS DE FORMACIÓN PROFESIONAL DUAL EN EL SISTEMA EDUCATIVO ENTRE LA CONSEJERÍA DE EDUCACIÓN Y EMPLEO Y ANGELINA VALVANERA CÁCERES NEBREDÁ, PARA LOS CICLOS FORMATIVOS DE APROVECHAMIENTO Y CONSERVACIÓN DEL MEDIO NATURAL Y DE GESTIÓN FORESTAL Y DEL MEDIO AMBIENTE EN LA EFA GUADALJUCÉN DE MÉRIDA.

Mérida, 13 de enero de 2023.

REUNIDOS

De una parte, el Ilmo. Sr. Secretario General de la Consejería de Educación y Empleo de la Junta de Extremadura, don Rubén Rubio Polo, cargo para el que fue nombrado por Decreto 151/2015, de 10 de julio (DOE núm. 1 (extra) de 11 de julio), en virtud de la delegación efectuada mediante Resolución de 13 de noviembre de 2019, de la Consejera (DOE núm. 223, de 19 de noviembre), en representación de la Consejería de Educación y Empleo.

Y de otra, la empresa Angelina Valvanera Cáceres Nebreda, con NIF \*\*\*9611\*\* y domicilio en C/ Alonso Celada, n.º 9, Esc. 1, Planta 06 Puerta B, código postal 06002 Badajoz, con teléfono de contacto \_\_\_\_\_, correo electrónico c.\_\_\_\_\_ y Doña Angelina Valvanera Cáceres Nebreda como representante de la misma.

Las partes reconocen capacidad y legitimidad para convenir, a cuyo efecto.

EXPONEN

1. Que el objetivo del presente Convenio es la colaboración entre las entidades a las que representan para el desarrollo de un proyecto de Formación Profesional Dual en el sistema educativo.
2. Que el apartado 1 del artículo 75 de la Ley 2/2011, de 4 de marzo, de Economía Sostenible insta a las administraciones educativas y laborales a propiciar la colaboración con las empresas y entidades empresariales, en particular a través de la impartición por éstas, de módulos profesionales incluidos en títulos de formación profesional en sus instalaciones para garantizar que la formación se realice con los equipamientos más actuales [apartado 2.b)].
3. Que el Real Decreto 1529/2012, de 8 de noviembre, por el que se desarrolla el contrato para la formación y el aprendizaje y se establecen las bases de la Formación Profesional Dual, fija en su Título III, bajo la rúbrica Formación Profesional Dual del sistema educativo, el marco para el desarrollo de proyectos de Formación Profesional Dual en el sistema educativo, con la coparticipación de los centros educativos y las empresas colaboradoras.



4. Que el apartado 1 del artículo 29 del Real Decreto 1529/2012, de 8 de noviembre, establece que los centros educativos autorizados para impartir ciclos formativos de formación profesional podrán suscribir convenios de colaboración con empresas del sector correspondiente, de acuerdo con lo que determine la normativa autonómica.
5. Que el apartado 5 del artículo 8 del Real Decreto 1147/2011, de 29 de julio, por el que se establece la ordenación general de la formación profesional del sistema educativo indica que con el fin de facilitar al alumnado la adquisición de las competencias correspondientes, las Administraciones educativas, en el marco de sus competencias, promoverán la autonomía pedagógica organizativa y de gestión de los centros que impartan formación profesional, fomentarán el trabajo en equipo del profesorado y el desarrollo de planes de formación, investigación e innovación en su ámbito docente, así como las actuaciones que favorezcan la mejora continua de los procesos formativos.

#### ACUERDAN

1. Suscribir el presente Convenio de colaboración para el desarrollo de un proyecto de Formación Profesional Dual en el sistema educativo.
2. Incorporar al presente Convenio, a lo largo del periodo de vigencia, las relaciones nominales de alumnos y alumnas acogidos al mismo (Anexo II), el programa de formación (Anexo III. a y b) que podrá ser modificado y adaptado en función de las necesidades del desarrollo del mismo, y los documentos necesarios que faciliten su seguimiento y evaluación.
3. Formalizar el presente Convenio de acuerdo con las siguientes,

#### CLÁUSULAS

**Primera.** El alumnado seleccionado, hasta 6 estudiantes, de los ciclos formativos en Aprovechamiento y Conservación del Medio Natural (AGA 2-5) y en Gestión Forestal y del Medio Natural (AGA 3-2), desarrollarán las actividades formativas programadas en el Anexo IIIa y Anexo IIIb, que podrán ser modificadas y adaptadas en función de las necesidades del desarrollo de las mismas, en los locales de los centros de trabajo de la empresa colaboradora o, en su caso, en aquellos lugares en los que la empresa desarrolle su actividad productiva, sin que ello implique relación laboral alguna con ninguna de las dependencias pertenecientes a la empresa Angelina Valvanera Cáceres Nebreda.

También podrá desarrollarse esta labor en el centro educativo cuando las empresas carezcan de espacios para tales usos, debiendo, en todo caso, ser la docencia impartida por personal de la empresa.





Será en el programa formativo donde se concrete la distribución horaria y jornada de participación de los estudiantes en el centro educativo y en las empresas, pudiéndose organizar por días a la semana, por semanas, por quincenas o por meses.

**Segunda.** La empresa o centro de trabajo colaborador se compromete al cumplimiento de la programación de las actividades formativas que han sido acordadas con la E.FA. Guadaljucén de Mérida, a realizar su seguimiento y la valoración del progreso del alumnado y, junto con el tutor o la tutora del mencionado centro educativo, a la revisión de la programación, si una vez iniciado el mismo y a la vista de los resultados, fuera necesario.

**Tercera.** La empresa o centro de trabajo colaborador nombrará un responsable (tutor/a-coordinador/a) para la coordinación de las actividades formativas a realizar en el centro de trabajo, que garantizará la orientación y consulta del alumno o alumna, facilitará las relaciones con el Departamento de la Familia Profesional implicado del centro educativo, aportará los informes valorativos que contribuyan a la evaluación y facilitará el acceso a la empresa para llevar a cabo las actuaciones de valoración y supervisión del proceso.

**Cuarta.** La empresa o centro de trabajo colaborador informará a los representantes de los trabajadores de la relación nominal de estudiantes y del contenido del programa formativo (actividades, calendario, horarios y localización) que desarrollarán los alumnos y alumnas sujetos a este Convenio de colaboración.

**Quinta.** Cualquier eventualidad de accidente que pudiera producirse será contemplada a tenor del Seguro Escolar, de acuerdo con la Reglamentación establecida por el Decreto 2078/1971, de 13 de agosto.

No obstante lo anterior, la Consejería de Educación y Empleo suscribirá un seguro adicional para mejorar indemnizaciones, cubrir daños a terceros o responsabilidad civil.

**Sexta.** La Administración educativa notificará al Área Funcional de Trabajo e Inmigración del Ministerio Trabajo y Economía Social una copia del presente Convenio, y pondrá a su disposición en caso de que lo solicite la relación de alumnos y alumnas que, en cada período de tiempo, estén llevando a cabo el programa formativo en la empresa colaboradora.

**Séptima.** La Administración educativa podrá proporcionar al tutor/a-coordinador/a y resto de personal de la empresa colaboradora implicados en el proceso de formación y aprendizaje un curso de formación sobre metodología docente y uso de plataformas docentes.

**Octava.** El centro educativo se compromete al cumplimiento de la programación de las actividades formativas que han sido acordadas con la empresa colaboradora, a realizar su seguimiento y la valoración del progreso de los estudiantes y, junto con el tutor/a de la empresa colaboradora, a la revisión de la programación, si una vez iniciado el mismo y a la vista de los resultados, fuera necesario.



**Novena.** El centro educativo nombrará un responsable (tutor/a-coordinador/a) para la coordinación de las actividades formativas, que garantizará la orientación y consulta del alumnado y facilitará las relaciones con la empresa colaboradora.

**Décima.** El profesorado participante en el proyecto de Formación Profesional Dual de los ciclos formativos en Aprovechamiento y Conservación del Medio Natural (AGA 2-5) y en Gestión Forestal y del Medio Natural (AGA 3-2), tendrá como funciones:

- a) Participar, en su caso, en la elaboración, revisión y actualización de las programaciones didácticas, fijando el programa formativo de acuerdo con la empresa colaboradora.
- b) Asistir a las reuniones de coordinación del proyecto.
- c) Participar en las actividades de formación organizadas por la Consejería de Educación y Empleo.
- d) Realizar las actividades de coordinación necesarias para el adecuado desarrollo del proyecto.
- e) Evaluar a los y las estudiantes teniendo en cuenta, en su caso, las aportaciones del profesorado de la empresa y el resultado de las actividades desarrolladas en la misma.

**Undécima.** Las personas designadas como responsables (tutoras/coordinadoras) tendrán las siguientes funciones:

- a) Realizar el seguimiento y coordinación del equipo de docentes y formadores que integren el proyecto, coordinando sus actividades y, en su caso, los departamentos implicados.
- b) Velar por la correcta implantación del nuevo modelo metodológico, curricular y organizativo, coordinando el diseño y desarrollo de la programación didáctica y el programa formativo.
- c) Revisar y trasladar las programaciones didácticas y memorias finales.
- d) Participar en tareas de formación.
- e) Coordinar las reuniones mensuales de control en las que se hará seguimiento de cada uno de los estudiantes.
- f) Tutelar los procesos de evaluación de los distintos módulos profesionales, teniendo en cuenta las aportaciones de los formadores de la empresa y el resultado de las actividades desarrolladas en la misma.



**Duodécima.** El centro educativo informará a los estudiantes, con anterioridad a la matrícula en el ciclo de acuerdo con el artículo 8.3 del Decreto 100/2014, entre otros, sobre los siguientes aspectos:

- a. Las finalidades de la Formación Profesional Dual.
- b. La distribución temporal de la actividad formativa en el centro educativo y en la empresa colaboradora.
- c. El contenido del Convenio de colaboración suscrito entre el centro educativo y la empresa colaboradora.
- d. Régimen de becas.
- e. Normas internas de funcionamiento de la empresa.
- f. Circunstancias que pueden dar lugar a la interrupción, suspensión o exclusión del estudiante del proyecto de Formación Profesional Dual de acuerdo con el reglamento de régimen interno de los centros educativos y el régimen de infracciones y sanciones establecido en las normas de funcionamiento de la empresa.

**Decimotercera.** La selección del alumnado responde a las siguientes exigencias:

Criterios académicos generales de acceso a enseñanzas de formación profesional del sistema educativo.

Realización de pruebas teórico/prácticas en los siguientes módulos/ámbitos:

El desarrollo de estas pruebas podrá ser con la siguiente metodología:

De desarrollo.

Tipo test.

Entrevista personal por la empresa colaboradora y/o centro educativo.

Test psicotécnicos por la empresa colaboradora y/o centro educativo.

Reconocimiento médico.

Otros (especificar):



**Decimocuarta.** Los estudiantes relacionados en el Anexo II cuando cursen segundo curso del ciclo tendrán derecho a beca en las siguientes condiciones:

- Por la Administración educativa, en la cuantía de ..... euros/mes.
- Por la empresa colaboradora, en la cuantía de ..... euros/mes.
- Otras entidades (especificar): en la cuantía de .....euros/mes.
- No se concederá beca.

**Decimoquinta.** En todo momento el alumnado irá provisto en la empresa del DNI y tarjeta de identificación del centro educativo.

**Decimosexta.** Los estudiantes participantes en los proyectos de Formación Profesional Dual del sistema educativo habrán de someterse al proceso de selección fijado en este Convenio de colaboración.

**Decimoséptima.** Los estudiantes y tutores legales, en su caso, deberán adoptar, suscribiendo el modelo normalizado establecido al efecto (Anexo IV), el compromiso de cumplir las condiciones del proyecto y de la empresa participante establecidas en el Convenio de colaboración.

**Decimoctava.** Se establece formación complementaria:

- No.
- Sí<sup>1</sup> (especificar):

**Decimonovena.** Este Convenio entra en vigor desde el momento de la firma del mismo y tendrá una duración de cuatro años.

**Vigésima.** En lo no contemplado en el Convenio y sus Anexos será de aplicación el Real Decreto 1529/2012, de 8 de noviembre, y demás normativa de aplicación.

**Vigésimo primera.** El presente Convenio podrá extinguirse por mutuo acuerdo, por expiración del tiempo convenido o por denuncia de cualquiera de las partes, que será comunicada a la otra con una antelación mínima de treinta días, arbitrándose en todo caso por la empresa las medidas necesarias para que el alumnado que haya iniciado el proyecto en modalidad dual pueda completarlo, hasta la obtención del título y que estén en todo caso basadas en alguna de las siguientes causas:

- a. Cese de actividades del centro educativo o de la empresa colaboradora.

<sup>1</sup> Su desarrollo se concreta en el programa de formación.



- b. Fuerza mayor que imposibilite el desarrollo de las actividades programadas.
- c. Incumplimiento de las cláusulas establecidas en el Convenio de colaboración, inadecuación pedagógica de las actividades formativas programadas o vulneración de las normas que, en relación con la realización de las actividades programadas, estén en cada caso vigentes.

Igualmente se podrá rescindir para un determinado alumno, alumna o grupo de estudiantes, por cualquiera de las partes firmantes, y ser excluido de su participación en el Convenio por decisión unilateral del centro educativo, de la empresa colaboradora, o conjunta de ambos, en los siguientes supuestos:

- a. Faltas repetidas de asistencia y/o puntualidades no justificadas, previa audiencia del interesado.
- b. Actitud incorrecta o falta de aprovechamiento, previa audiencia del interesado.

El Secretario General de la Consejería de  
Educación y Empleo.  
(PD, Resolución de 13 de noviembre 2019,  
DOE núm. 223, de 19 de noviembre),  
D. RUBÉN RUBIO POLO

La representante legal de la empresa  
Angelina Valvanera Cáceres Nebreda,  
DÑA. ANGELINA VALVANERA CÁCERES  
NEBREDA



*RESOLUCIÓN de 16 de enero de 2023, de la Secretaría General, por la que se da publicidad al Convenio para el desarrollo de programas formativos de Formación Profesional Dual en el sistema educativo entre la Consejería de Educación y Empleo y Santana Hernández, SA, para el ciclo formativo de Grado Superior en Administración y Finanzas del IES de Llerena. (2023060194)*

Habiéndose firmado el día 13 de enero de 2023, el Convenio para el desarrollo de programas formativos de Formación Profesional Dual en el sistema educativo entre la Consejería de Educación y Empleo y Santana Hernández, SA, para el ciclo formativo de Grado Superior en Administración y Finanzas del IES de Llerena, de conformidad con lo previsto en el artículo 8 del Decreto 217/2013, de 19 de noviembre, por el que se regula el Registro General de Convenios de la Administración de la Comunidad Autónoma de Extremadura.

RESUELVO:

La publicación en el Diario Oficial de Extremadura del convenio que figura como anexo de la presente resolución.

Mérida, 16 de enero de 2023.

La Secretaria General.  
PA, Resolución de 01/03/2021,  
DOE n.º 43, de 4 de marzo de 2021.  
La Jefa de Servicio de Legislación y  
Documentación,  
M.ª MERCEDES ARGUETA MILLÁN



CONVENIO PARA EL DESARROLLO DE PROGRAMAS FORMATIVOS DE FORMACIÓN PROFESIONAL DUAL EN EL SISTEMA EDUCATIVO ENTRE LA CONSEJERÍA DE EDUCACIÓN Y EMPLEO Y SANTANA HERNÁNDEZ, SA, PARA EL CICLO FORMATIVO DE GRADO SUPERIOR EN ADMINISTRACIÓN Y FINANZAS DEL IES DE LLERENA.

Mérida, 13 de enero de 2023.

REUNIDOS

De una parte, el Ilmo. Sr. Secretario General de la Consejería de Educación y Empleo de la Junta de Extremadura, don Rubén Rubio Polo, cargo para el que fue nombrado por Decreto 151/2015, de 10 de julio (DOE núm. 1 (extra) de 11 de julio), en virtud de la delegación efectuada mediante Resolución de 13 de noviembre de 2019, de la Consejera (DOE núm. 223, de 19 de noviembre), en representación de la Consejería de Educación y Empleo.

Y de otra, la empresa Santana Hernández, SA, con CIF A06115836 y domicilio en calle Convento 17, código postal 06290 Usagre, Badajoz, con teléfono de contacto \_\_\_\_\_, correo electrónico \_\_\_\_\_ y Don Francisco Santana Hernández, como representante de la misma.

Las partes reconocen capacidad y legitimidad para convenir, a cuyo efecto.

EXPONEN

1. Que el objetivo del presente Convenio es la colaboración entre las entidades a las que representan para el desarrollo de un proyecto de Formación Profesional Dual en el sistema educativo.
2. Que el apartado 1 del artículo 75 de la Ley 2/2011, de 4 de marzo, de Economía Sostenible insta a las administraciones educativas y laborales a propiciar la colaboración con las empresas y entidades empresariales, en particular a través de la impartición por éstas, de módulos profesionales incluidos en títulos de formación profesional en sus instalaciones para garantizar que la formación se realice con los equipamientos más actuales [apartado 2.b)].
3. Que el Real Decreto 1529/2012, de 8 de noviembre, por el que se desarrolla el contrato para la formación y el aprendizaje y se establecen las bases de la Formación Profesional Dual, fija en su Título III, bajo la rúbrica Formación Profesional Dual del sistema educativo, el marco para el desarrollo de proyectos de Formación Profesional Dual en el sistema educativo, con la coparticipación de los centros educativos y las empresas colaboradoras.
4. Que el apartado 1 del artículo 29 del Real Decreto 1529/2012, de 8 de noviembre, establece que los centros educativos autorizados para impartir ciclos formativos de formación



profesional podrán suscribir convenios de colaboración con empresas del sector correspondiente, de acuerdo con lo que determine la normativa autonómica.

5. Que el apartado 5 del artículo 8 del Real Decreto 1147/2011, de 29 de julio, por el que se establece la ordenación general de la formación profesional del sistema educativo indica que con el fin de facilitar al alumnado la adquisición de las competencias correspondientes, las Administraciones educativas, en el marco de sus competencias, promoverán la autonomía pedagógica organizativa y de gestión de los centros que impartan formación profesional, fomentarán el trabajo en equipo del profesorado y el desarrollo de planes de formación, investigación e innovación en su ámbito docente, así como las actuaciones que favorezcan la mejora continua de los procesos formativos.

#### ACUERDAN

1. Suscribir el presente Convenio de colaboración para el desarrollo de un proyecto de Formación Profesional Dual en el sistema educativo.
2. Incorporar al presente Convenio, a lo largo del periodo de vigencia, las relaciones nominales de alumnos y alumnas acogidos al mismo (Anexo II), el programa de formación (Anexo III. a y b) que podrá ser modificado y adaptado en función de las necesidades del desarrollo del mismo, y los documentos necesarios que faciliten su seguimiento y evaluación.
3. Formalizar el presente Convenio de acuerdo con las siguientes,

#### CLÁUSULAS

**Primera.** El alumnado seleccionado, 2 estudiante, del ciclo formativo de Grado Superior en Administración y Finanzas (ADG3-1), desarrollarán las actividades formativas programadas en el Anexo IIIa y Anexo IIIb, que podrán ser modificadas y adaptadas en función de las necesidades del desarrollo de las mismas, en los locales de los centros de trabajo de la empresa colaboradora o, en su caso, en aquellos lugares en los que la empresa desarrolle su actividad productiva, sin que ello implique relación laboral alguna con ninguna de las dependencias pertenecientes a la empresa Santana Hernández, SL.

También podrá desarrollarse esta labor en el centro educativo cuando las empresas carezcan de espacios para tales usos, debiendo, en todo caso, ser la docencia impartida por personal de la empresa.

Será en el programa formativo donde se concrete la distribución horaria y jornada de participación de los estudiantes en el centro educativo y en las empresas, pudiéndose organizar por días a la semana, por semanas, por quincenas o por meses.





**Segunda.** La empresa o centro de trabajo colaborador se compromete al cumplimiento de la programación de las actividades formativas que han sido acordadas con el IES de Llerena, a realizar su seguimiento y la valoración del progreso del alumnado y, junto con el tutor o la tutora del mencionado centro educativo, a la revisión de la programación, si una vez iniciado el mismo y a la vista de los resultados, fuera necesario.

**Tercera.** La empresa o centro de trabajo colaborador nombrará un responsable (tutor/a-coordinador/a) para la coordinación de las actividades formativas a realizar en el centro de trabajo, que garantizará la orientación y consulta del alumno o alumna, facilitará las relaciones con el Departamento de la Familia Profesional implicado del centro educativo, aportará los informes valorativos que contribuyan a la evaluación y facilitará el acceso a la empresa para llevar a cabo las actuaciones de valoración y supervisión del proceso.

**Cuarta.** La empresa o centro de trabajo colaborador informará a los representantes de los trabajadores de la relación nominal de estudiantes y del contenido del programa formativo (actividades, calendario, horarios y localización) que desarrollarán los alumnos y alumnas sujetos a este Convenio de colaboración.

**Quinta.** Cualquier eventualidad de accidente que pudiera producirse será contemplada a tenor del Seguro Escolar, de acuerdo con la Reglamentación establecida por el Decreto 2078/1971, de 13 de agosto.

No obstante, lo anterior, la Consejería de Educación y Empleo suscribirá un seguro adicional para mejorar indemnizaciones, cubrir daños a terceros o responsabilidad civil.

**Sexta.** La Administración educativa notificará al Área Funcional de Trabajo e Inmigración del Ministerio Trabajo y Economía Social una copia del presente Convenio, y pondrá a su disposición en caso de que lo solicite la relación de alumnos y alumnas que, en cada período de tiempo, estén llevando a cabo el programa formativo en la empresa colaboradora.

**Séptima.** La Administración educativa podrá proporcionar al tutor/a-coordinador/a y resto de personal de la empresa colaboradora implicados en el proceso de formación y aprendizaje un curso de formación sobre metodología docente y uso de plataformas docentes.

**Octava.** El centro educativo se compromete al cumplimiento de la programación de las actividades formativas que han sido acordadas con la empresa colaboradora, a realizar su seguimiento y la valoración del progreso de los estudiantes y, junto con el tutor/a de la empresa colaboradora, a la revisión de la programación, si una vez iniciado el mismo y a la vista de los resultados, fuera necesario.



**Novena.** El centro educativo nombrará un responsable (tutor/a-coordinador/a) para la coordinación de las actividades formativas, que garantizará la orientación y consulta del alumnado y facilitará las relaciones con la empresa colaboradora.

**Décima.** El profesorado participante en el proyecto de Formación Profesional Dual del ciclo formativo de Grado Superior en Administración y Finanzas (ADG3-1), tendrá como funciones:

- a) Participar, en su caso, en la elaboración, revisión y actualización de las programaciones didácticas, fijando el programa formativo de acuerdo con la empresa colaboradora.
- b) Asistir a las reuniones de coordinación del proyecto.
- c) Participar en las actividades de formación organizadas por la Consejería de Educación y Empleo.
- d) Realizar las actividades de coordinación necesarias para el adecuado desarrollo del proyecto.
- e) Evaluar a los y las estudiantes teniendo en cuenta, en su caso, las aportaciones del profesorado de la empresa y el resultado de las actividades desarrolladas en la misma.

**Undécima.** Las personas designadas como responsables (tutoras/coordinadoras) tendrán las siguientes funciones:

- a) Realizar el seguimiento y coordinación del equipo de docentes y formadores que integren el proyecto, coordinando sus actividades y, en su caso, los departamentos implicados.
- b) Velar por la correcta implantación del nuevo modelo metodológico, curricular y organizativo, coordinando el diseño y desarrollo de la programación didáctica y el programa formativo.
- c) Revisar y trasladar las programaciones didácticas y memorias finales.
- d) Participar en tareas de formación.
- e) Coordinar las reuniones mensuales de control en las que se hará seguimiento de cada uno de los estudiantes.
- f) Tutelar los procesos de evaluación de los distintos módulos profesionales, teniendo en cuenta las aportaciones de los formadores de la empresa y el resultado de las actividades desarrolladas en la misma.



**Duodécima.** El centro educativo informará a los estudiantes, con anterioridad a la matrícula en el ciclo de acuerdo con el artículo 8.3 del Decreto 100/2014, entre otros, sobre los siguientes aspectos:

- a. Las finalidades de la Formación Profesional Dual.
- b. La distribución temporal de la actividad formativa en el centro educativo y en la empresa colaboradora.
- c. El contenido del Convenio de colaboración suscrito entre el centro educativo y la empresa colaboradora.
- d. Régimen de becas.
- e. Normas internas de funcionamiento de la empresa.
- f. Circunstancias que pueden dar lugar a la interrupción, suspensión o exclusión del estudiante del proyecto de Formación Profesional Dual de acuerdo con el reglamento de régimen interno de los centros educativos y el régimen de infracciones y sanciones establecido en las normas de funcionamiento de la empresa.

**Decimotercera.** La selección del alumnado responde a las siguientes exigencias:

- Criterios académicos generales de acceso a enseñanzas de formación profesional del sistema educativo.
- Realización de pruebas teórico/prácticas en los siguientes módulos/ámbitos:  
El desarrollo de estas pruebas podrá ser con la siguiente metodología:
  - De desarrollo.
  - Tipo test.
- Entrevista personal por la empresa colaboradora y/o centro educativo.
- Test psicotécnicos por la empresa colaboradora y/o centro educativo.
- Reconocimiento médico.
- Otros (especificar): calificaciones, asistencia a clase, actitud, esfuerzo y motivación del alumnado, consideraciones a tener en cuenta para determinar su incorporación o no a la empresa o centro de trabajo.



**Decimocuarta.** Los estudiantes relacionados en el Anexo II cuando cursen segundo curso del ciclo tendrán derecho a beca en las siguientes condiciones:

- Por la Administración educativa, en la cuantía de ..... euros/mes.
- Por la empresa colaboradora, en la cuantía de ..... euros/mes.
- Otras entidades (especificar): en la cuantía de .....euros/mes.
- No se concederá beca.

**Decimoquinta.** En todo momento el alumnado irá provisto en la empresa del DNI y tarjeta de identificación del centro educativo.

**Decimosexta.** Los estudiantes participantes en los proyectos de Formación Profesional Dual del sistema educativo habrán de someterse al proceso de selección fijado en este Convenio de colaboración.

**Decimoséptima.** Los estudiantes y tutores legales, en su caso, deberán adoptar, suscribiendo el modelo normalizado establecido al efecto (Anexo IV), el compromiso de cumplir las condiciones del proyecto y de la empresa participante establecidas en el Convenio de colaboración.

**Decimoctava.** Se establece formación complementaria:

- No.
- Sí<sup>1</sup> (especificar):

**Decimonovena.** Este Convenio entra en vigor desde el momento de la firma del mismo y tendrá una duración de cuatro años.

**Vigésima.** En lo no contemplado en el Convenio y sus Anexos será de aplicación el Real Decreto 1529/2012, de 8 de noviembre, y demás normativa de aplicación.

**Vigésimo primera.** El presente Convenio podrá extinguirse por mutuo acuerdo, por expiración del tiempo convenido o por denuncia de cualquiera de las partes, que será comunicada a la otra con una antelación mínima de treinta días, arbitrándose en todo caso por la empresa las medidas necesarias para que el alumnado que haya iniciado el proyecto en modalidad dual pueda completarlo, hasta la obtención del título y que estén en todo caso basadas en alguna de las siguientes causas:

- a. Cese de actividades del centro educativo o de la empresa colaboradora.

<sup>1</sup> Su desarrollo se concreta en el programa de formación.



- b. Fuerza mayor que imposibilite el desarrollo de las actividades programadas.
- c. Incumplimiento de las cláusulas establecidas en el Convenio de colaboración, inadecuación pedagógica de las actividades formativas programadas o vulneración de las normas que, en relación con la realización de las actividades programadas, estén en cada caso vigentes.

Igualmente se podrá rescindir para un determinado alumno, alumna o grupo de estudiantes, por cualquiera de las partes firmantes, y ser excluido de su participación en el Convenio por decisión unilateral del centro educativo, de la empresa colaboradora, o conjunta de ambos, en los siguientes supuestos:

- a. Faltas repetidas de asistencia y/o puntualidad no justificadas, previa audiencia del interesado.
- b. Actitud incorrecta o falta de aprovechamiento, previa audiencia del interesado.

El Secretario General de la Consejería de  
Educación y Empleo.  
(PD, Resolución de 13 de noviembre 2019,  
DOE núm. 223, de 19 de noviembre),  
D. RUBÉN RUBIO POLO

El representante legal de  
Santana Hernández, SL,  
D. FRANCISCO SANTANA HERNÁNDEZ





*RESOLUCIÓN de 16 de enero de 2023, de la Secretaría General, por la que se da publicidad al Convenio para el desarrollo de programas formativos de Formación Profesional Dual en el sistema educativo entre la Consejería de Educación y Empleo y Agustín Nieto Romero, para el ciclo formativo de Grado Superior en Ganadería y Asistencia en Sanidad Animal del Centro de Formación del Medio Rural de Don Benito. (2023060195)*

Habiéndose firmado el día 11 de enero de 2023, el Convenio para el desarrollo de programas formativos de Formación Profesional Dual en el sistema educativo entre la Consejería de Educación y Empleo y Agustín Nieto Romero, para el ciclo formativo de Grado Superior en Ganadería y Asistencia en Sanidad Animal del Centro de Formación del Medio Rural de Don Benito, de conformidad con lo previsto en el artículo 8 del Decreto 217/2013, de 19 de noviembre, por el que se regula el Registro General de Convenios de la Administración de la Comunidad Autónoma de Extremadura.

RESUELVO:

La publicación en el Diario Oficial de Extremadura del convenio que figura como anexo de la presente resolución.

Mérida, 16 de enero de 2023.

La Secretaria General.  
PA, Resolución de 01/03/2021,  
DOE n.º 43, de 4 de marzo de 2021.  
La Jefa de Servicio de Legislación y  
Documentación,  
M.ª MERCEDES ARGUETA MILLÁN



CONVENIO PARA EL DESARROLLO DE PROGRAMAS FORMATIVOS DE FORMACIÓN PROFESIONAL DUAL EN EL SISTEMA EDUCATIVO ENTRE LA CONSEJERÍA DE EDUCACIÓN Y EMPLEO Y AGUSTÍN NIETO ROMERO, PARA EL CICLO FORMATIVO DE GRADO SUPERIOR EN GANADERÍA Y ASISTENCIA EN SANIDAD ANIMAL DEL CENTRO DE FORMACIÓN DEL MEDIO RURAL DE DON BENITO.

Mérida, 11 de enero de 2023.

REUNIDOS

De una parte, el Ilmo. Sr. Secretario General de la Consejería de Educación y Empleo de la Junta de Extremadura, don Rubén Rubio Polo, cargo para el que fue nombrado por Decreto 151/2015, de 10 de julio (DOE núm. 1 (extra) de 11 de julio), en virtud de la delegación efectuada mediante Resolución de 13 de noviembre de 2019, de la Consejera (DOE núm. 223, de 19 de noviembre), en representación de la Consejería de Educación y Empleo.

Y de otra, la empresa Agustín Nieto Romero, con CIF \*\*\*7295\*\* y domicilio en Finca las Casillas, código postal 06411 Medellín, Badajoz, con teléfono de contacto \_\_\_\_, correo electrónico \_\_\_\_\_ y Don Agustín Nieto Romero, como representante de la misma.

Las partes reconocen capacidad y legitimidad para convenir, a cuyo efecto.

EXPONEN

1. Que el objetivo del presente Convenio entre las entidades a las que representan para el desarrollo de un proyecto de Formación Profesional Dual en el sistema educativo.
2. Que el apartado 1 del artículo 75 de la Ley 2/2011, de 4 de marzo, de Economía Sostenible insta a las administraciones educativas y laborales a propiciar la colaboración con las empresas y entidades empresariales, en particular a través de la impartición por éstas, de módulos profesionales incluidos en títulos de formación profesional en sus instalaciones para garantizar que la formación se realice con los equipamientos más actuales [apartado 2.b)].
3. Que el Real Decreto 1529/2012, de 8 de noviembre, por el que se desarrolla el contrato para la formación y el aprendizaje y se establecen las bases de la Formación Profesional Dual, fija en su Título III, bajo la rúbrica Formación Profesional Dual del sistema educativo, el marco para el desarrollo de proyectos de Formación Profesional Dual en el sistema educativo, con la coparticipación de los centros educativos y las empresas colaboradoras.
4. Que el apartado 1 del artículo 29 del Real Decreto 1529/2012, de 8 de noviembre, establece que los centros educativos autorizados para impartir ciclos formativos de formación



profesional podrán suscribir convenios con empresas del sector correspondiente, de acuerdo con lo que determine la normativa autonómica.

5. Que el apartado 5 del artículo 8 del Real Decreto 1147/2011, de 29 de julio, por el que se establece la ordenación general de la formación profesional del sistema educativo indica que con el fin de facilitar al alumnado la adquisición de las competencias correspondientes, las Administraciones educativas, en el marco de sus competencias, promoverán la autonomía pedagógica organizativa y de gestión de los centros que impartan formación profesional, fomentarán el trabajo en equipo del profesorado y el desarrollo de planes de formación, investigación e innovación en su ámbito docente, así como las actuaciones que favorezcan la mejora continua de los procesos formativos.

#### ACUERDAN

1. Suscribir el presente Convenio para el desarrollo de un proyecto de Formación Profesional Dual en el sistema educativo.
2. Incorporar al presente Convenio, a lo largo del periodo de vigencia, las relaciones nominales de alumnos y alumnas acogidos al mismo (Anexo II), el programa de formación (Anexo III. a y b) que podrá ser modificado y adaptado en función de las necesidades del desarrollo del mismo, y los documentos necesarios que faciliten su seguimiento y evaluación.
3. Formalizar el presente Convenio de acuerdo con las siguientes,

#### CLÁUSULAS

**Primera.** El alumnado seleccionado, hasta 3 estudiantes, del ciclo formativo de Grado Superior en Ganadería y Asistencia en Sanidad Animal (AGA3-4), desarrollarán las actividades formativas programadas en el Anexo IIIa y Anexo IIIb, que podrán ser modificadas y adaptadas en función de las necesidades del desarrollo de las mismas, en los locales de los centros de trabajo de la empresa colaboradora o, en su caso, en aquellos lugares en los que la empresa desarrolle su actividad productiva, sin que ello implique relación laboral alguna con ninguna de las dependencias pertenecientes a la empresa Agustín Nieto Romero.

También podrá desarrollarse esta labor en el centro educativo cuando las empresas carezcan de espacios para tales usos, debiendo, en todo caso, ser la docencia impartida por personal de la empresa.

Será en el programa formativo donde se concrete la distribución horaria y jornada de participación de los estudiantes en el centro educativo y en las empresas, pudiéndose organizar por días a la semana, por semanas, por quincenas o por meses.





**Segunda.** La empresa o centro de trabajo colaborador se compromete al cumplimiento de la programación de las actividades formativas que han sido acordadas con el Centro de Formación del Medio Rural de Don Benito, a realizar su seguimiento y la valoración del progreso del alumnado y, junto con el tutor o la tutora del mencionado centro educativo, a la revisión de la programación, si una vez iniciado el mismo y a la vista de los resultados, fuera necesario.

**Tercera.** La empresa o centro de trabajo colaborador nombrará un responsable (tutor/a-coordinador/a) para la coordinación de las actividades formativas a realizar en el centro de trabajo, que garantizará la orientación y consulta del alumno o alumna, facilitará las relaciones con el Departamento de la Familia Profesional implicado del centro educativo, aportará los informes valorativos que contribuyan a la evaluación y facilitará el acceso a la empresa para llevar a cabo las actuaciones de valoración y supervisión del proceso.

**Cuarta.** La empresa o centro de trabajo colaborador informará a los representantes de los trabajadores de la relación nominal de estudiantes y del contenido del programa formativo (actividades, calendario, horarios y localización) que desarrollarán los alumnos y alumnas sujetos a este Convenio.

**Quinta.** Cualquier eventualidad de accidente que pudiera producirse será contemplada a tenor del Seguro Escolar, de acuerdo con la Reglamentación establecida por el Decreto 2078/1971, de 13 de agosto.

No obstante lo anterior, la Consejería de Educación y Empleo suscribirá un seguro adicional para mejorar indemnizaciones, cubrir daños a terceros o responsabilidad civil.

**Sexta.** La Administración educativa notificará al Área Funcional de Trabajo e Inmigración del Ministerio de Trabajo y Economía Social una copia del presente Convenio, y pondrá a su disposición en caso de que lo solicite la relación de alumnos y alumnas que, en cada período de tiempo, estén llevando a cabo el programa formativo en la empresa colaboradora.

**Séptima.** La Administración educativa podrá proporcionar al tutor/a-coordinador/a y resto de personal de la empresa colaboradora implicados en el proceso de formación y aprendizaje un curso de formación sobre metodología docente y uso de plataformas docentes.

**Octava.** El centro educativo se compromete al cumplimiento de la programación de las actividades formativas que han sido acordadas con la empresa colaboradora, a realizar su seguimiento y la valoración del progreso de los estudiantes y, junto con el tutor/a de la empresa colaboradora, a la revisión de la programación, si una vez iniciado el mismo y a la vista de los resultados, fuera necesario.



**Novena.** El centro educativo nombrará un responsable (tutor/a-coordinador/a) para la coordinación de las actividades formativas, que garantizará la orientación y consulta del alumnado y facilitará las relaciones con la empresa colaboradora.

**Décima.** El profesorado participante en el proyecto de Formación Profesional Dual del ciclo formativo de Grado Superior en Ganadería y Asistencia en Sanidad Animal (AGA3-4), tendrá como funciones:

- a) Participar, en su caso, en la elaboración, revisión y actualización de las programaciones didácticas, fijando el programa formativo de acuerdo con la empresa colaboradora.
- b) Asistir a las reuniones de coordinación del proyecto.
- c) Participar en las actividades de formación organizadas por la Consejería de Educación y Empleo.
- d) Realizar las actividades de coordinación necesarias para el adecuado desarrollo del proyecto.
- e) Evaluar a los y las estudiantes teniendo en cuenta, en su caso, las aportaciones del profesorado de la empresa y el resultado de las actividades desarrolladas en la misma.

**Undécima.** Las personas designadas como responsables (tutoras/coordinadoras) tendrán las siguientes funciones:

- a) Realizar el seguimiento y coordinación del equipo de docentes y formadores que integren el proyecto, coordinando sus actividades y, en su caso, los departamentos implicados.
- b) Velar por la correcta implantación del nuevo modelo metodológico, curricular y organizativo, coordinando el diseño y desarrollo de la programación didáctica y el programa formativo.
- c) Revisar y trasladar las programaciones didácticas y memorias finales.
- d) Participar en tareas de formación.
- e) Coordinar las reuniones mensuales de control en las que se hará seguimiento de cada uno de los estudiantes.
- f) Tutelar los procesos de evaluación de los distintos módulos profesionales, teniendo en cuenta las aportaciones de los formadores de la empresa y el resultado de las actividades desarrolladas en la misma.



**Duodécima.** El centro educativo informará a los estudiantes, con anterioridad a la matrícula en el ciclo de acuerdo con el artículo 8.3 del Decreto 100/2014, entre otros, sobre los siguientes aspectos:

- a. Las finalidades de la Formación Profesional Dual.
- b. La distribución temporal de la actividad formativa en el centro educativo y en la empresa colaboradora.
- c. El contenido del Convenio suscrito entre el centro educativo y la empresa colaboradora.
- d. Régimen de becas.
- e. Normas internas de funcionamiento de la empresa.
- f. Circunstancias que pueden dar lugar a la interrupción, suspensión o exclusión del estudiante del proyecto de Formación Profesional Dual de acuerdo con el reglamento de régimen interno de los centros educativos y el régimen de infracciones y sanciones establecido en las normas de funcionamiento de la empresa.

**Decimotercera.** La selección del alumnado responde a las siguientes exigencias:

- Criterios académicos generales de acceso a enseñanzas de formación profesional del sistema educativo.
- Realización de pruebas teórico/prácticas en los siguientes módulos/ámbitos:  
El desarrollo de estas pruebas podrá ser con la siguiente metodología:
  - De desarrollo.
  - Tipo test.
- Entrevista personal por la empresa colaboradora y/o centro educativo.
- Test psicotécnicos por la empresa colaboradora y/o centro educativo.
- Reconocimiento médico.
- Otros (especificar): calificaciones, y asistencia a clase durante el primer trimestre del primer curso y la motivación del alumnado en caso de empate.



**Decimocuarta.** Los estudiantes relacionados en el Anexo II cuando cursen segundo curso del ciclo tendrán derecho a beca en las siguientes condiciones:

- Por la Administración educativa, en la cuantía de ..... euros/mes.
- Por la empresa colaboradora, en la cuantía de ..... euros/mes.
- Otras entidades (especificar): en la cuantía de .....euros/mes.
- No se concederá beca.

**Decimoquinta.** En todo momento el alumnado irá provisto en la empresa del DNI y tarjeta de identificación del centro educativo.

**Decimosexta.** Los estudiantes participantes en los proyectos de Formación Profesional Dual del sistema educativo habrán de someterse al proceso de selección fijado en este Convenio.

**Decimoséptima.** Los estudiantes y tutores legales, en su caso, deberán adoptar, suscribiendo el modelo normalizado establecido al efecto (Anexo IV), el compromiso de cumplir las condiciones del proyecto y de la empresa participante establecidas en el Convenio.

**Decimoctava.** Se establece formación complementaria:

- No.
- Sí<sup>1</sup> (especificar):

**Decimonovena.** Este Convenio entra en vigor desde el momento de la firma del mismo y tendrá una duración de cuatro años.

**Vigésima.** En lo no contemplado en el Convenio y sus Anexos será de aplicación el Real Decreto 1529/2012, de 8 de noviembre, y demás normativa de aplicación.

**Vigésimo primera.** El presente Convenio podrá extinguirse por mutuo acuerdo, por expiración del tiempo convenido o por denuncia de cualquiera de las partes, que será comunicada a la otra con una antelación mínima de treinta días, arbitrando en todo caso por la empresa las medidas necesarias para que el alumnado que haya iniciado el proyecto en modalidad dual pueda completarlo, hasta la obtención del título y que estén en todo caso basadas en alguna de las siguientes causas:

- a. Cese de actividades del centro educativo o de la empresa colaboradora.
- b. Fuerza mayor que imposibilite el desarrollo de las actividades programadas.

---

<sup>1</sup> Su desarrollo se concreta en el programa de formación.



- c. Incumplimiento de las cláusulas establecidas en el Convenio, inadecuación pedagógica de las actividades formativas programadas o vulneración de las normas que, en relación con la realización de las actividades programadas, estén en cada caso vigentes.

Igualmente se podrá rescindir para un determinado alumno, alumna o grupo de estudiantes, por cualquiera de las partes firmantes, y ser excluido de su participación en el Convenio por decisión unilateral del centro educativo, de la empresa colaboradora, o conjunta de ambos, en los siguientes supuestos:

- a. Faltas repetidas de asistencia y/o puntualidad no justificadas, previa audiencia del interesado.
- b. Actitud incorrecta o falta de aprovechamiento, previa audiencia del interesado.

El Secretario General de la Consejería de  
Educación y Empleo.  
(PD, Resolución de 13 de noviembre 2019,  
DOE núm. 223, de 19 de noviembre),  
D. RUBÉN RUBIO POLO

El representante legal de  
Agustín Nieto Romero,  
D. AGUSTÍN NIETO ROMERO



*RESOLUCIÓN de 16 de enero de 2023, de la Secretaría General, por la que se da publicidad al Convenio para el desarrollo de programas formativos de Formación Profesional Dual en el sistema educativo entre la Consejería de Educación y Empleo y Jogosa Obras y Servicios, SLU, para el ciclo formativo de Grado Medio en Aprovechamiento y Conservación del Medio Natural de la EFA Casagrande de Valdivia. (2023060196)*

Habiéndose firmado el día 12 de enero de 2023, el Convenio para el desarrollo de programas formativos de Formación Profesional Dual en el sistema educativo entre la Consejería de Educación y Empleo y Jogosa Obras y Servicios, SLU, para el ciclo formativo de Grado Medio en Aprovechamiento y Conservación del Medio Natural de la EFA Casagrande de Valdivia, de conformidad con lo previsto en el artículo 8 del Decreto 217/2013, de 19 de noviembre, por el que se regula el Registro General de Convenios de la Administración de la Comunidad Autónoma de Extremadura.

RESUELVO:

La publicación en el Diario Oficial de Extremadura del convenio que figura como anexo de la presente resolución.

Mérida, 16 de enero de 2023.

La Secretaria General.  
PA, Resolución de 01/03/2021,  
DOE n.º 43, de 4 de marzo de 2021.  
La Jefa de Servicio de Legislación y  
Documentación,  
M.ª MERCEDES ARGUETA MILLÁN



CONVENIO PARA EL DESARROLLO DE PROGRAMAS FORMATIVOS DE FORMACIÓN PROFESIONAL DUAL EN EL SISTEMA EDUCATIVO ENTRE LA CONSEJERÍA DE EDUCACIÓN Y EMPLEO Y JOGOSA OBRAS Y SERVICIOS, SLU, PARA EL CICLO FORMATIVO DE GRADO MEDIO EN APROVECHAMIENTO Y CONSERVACIÓN DEL MEDIO NATURAL DE LA EFA CASAGRANDE DE VALDIVIA.

Mérida, 12 de enero de 2023.

REUNIDOS

De una parte, el Ilmo. Sr. Secretario General de la Consejería de Educación y Empleo de la Junta de Extremadura, don Rubén Rubio Polo, cargo para el que fue nombrado por Decreto 151/2015, de 10 de julio (DOE núm. 1 (extra) de 11 de julio), en virtud de la delegación efectuada mediante Resolución de 13 de noviembre de 2019, de la Consejera (DOE núm. 223, de 19 de noviembre), en representación de la Consejería de Educación y Empleo.

Y de otra, la empresa Jogosa Obras y Servicios, SLU, con CIF B10301307 y domicilio en Avda. Las Avutardas, 60 CP 10004 Cáceres, Cáceres, con teléfono de contacto \_\_\_\_\_, correo electrónico \_\_\_\_\_ y Don Gonzalo Lezcano Estévez, como administrador y representante de la misma.

Las partes reconocen capacidad y legitimidad para convenir, a cuyo efecto.

EXPONEN

1. Que el objetivo del presente Convenio entre las entidades a las que representan para el desarrollo de un proyecto de Formación Profesional Dual en el sistema educativo.
2. Que el apartado 1 del artículo 75 de la Ley 2/2011, de 4 de marzo, de Economía Sostenible insta a las administraciones educativas y laborales a propiciar la colaboración con las empresas y entidades empresariales, en particular a través de la impartición por éstas, de módulos profesionales incluidos en títulos de formación profesional en sus instalaciones para garantizar que la formación se realice con los equipamientos más actuales [apartado 2.b)].
3. Que el Real Decreto 1529/2012, de 8 de noviembre, por el que se desarrolla el contrato para la formación y el aprendizaje y se establecen las bases de la Formación Profesional Dual, fija en su Título III, bajo la rúbrica Formación Profesional Dual del sistema educativo, el marco para el desarrollo de proyectos de Formación Profesional Dual en el sistema educativo, con la coparticipación de los centros educativos y las empresas colaboradoras.
4. Que el apartado 1 del artículo 29 del Real Decreto 1529/2012, de 8 de noviembre, establece que los centros educativos autorizados para impartir ciclos formativos de formación



profesional podrán suscribir convenios con empresas del sector correspondiente, de acuerdo con lo que determine la normativa autonómica.

5. Que el apartado 5 del artículo 8 del Real Decreto 1147/2011, de 29 de julio, por el que se establece la ordenación general de la formación profesional del sistema educativo indica que con el fin de facilitar al alumnado la adquisición de las competencias correspondientes, las Administraciones educativas, en el marco de sus competencias, promoverán la autonomía pedagógica organizativa y de gestión de los centros que impartan formación profesional, fomentarán el trabajo en equipo del profesorado y el desarrollo de planes de formación, investigación e innovación en su ámbito docente, así como las actuaciones que favorezcan la mejora continua de los procesos formativos.

#### ACUERDAN

1. Suscribir el presente Convenio para el desarrollo de un proyecto de Formación Profesional Dual en el sistema educativo.
2. Incorporar al presente Convenio, a lo largo del periodo de vigencia, las relaciones nominales de alumnos y alumnas acogidos al mismo (Anexo II), el programa de formación (Anexo III. a y b) que podrá ser modificado y adaptado en función de las necesidades del desarrollo del mismo, y los documentos necesarios que faciliten su seguimiento y evaluación.
3. Formalizar el presente Convenio de acuerdo con las siguientes,

#### CLÁUSULAS

**Primera.** El alumnado seleccionado, hasta 3 estudiantes, del ciclo formativo de Grado Medio en Aprovechamiento y Conservación del Medio Natural (AGA2-5), desarrollarán las actividades formativas programadas en el Anexo IIIa y Anexo IIIb, que podrán ser modificadas y adaptadas en función de las necesidades del desarrollo de las mismas, en los locales de los centros de trabajo de la empresa colaboradora o, en su caso, en aquellos lugares en los que la empresa desarrolle su actividad productiva, sin que ello implique relación laboral alguna con ninguna de las dependencias pertenecientes a la empresa Jogosa Obras y Servicios, SLU.

También podrá desarrollarse esta labor en el centro educativo cuando las empresas carezcan de espacios para tales usos, debiendo, en todo caso, ser la docencia impartida por personal de la empresa.

Será en el programa formativo donde se concrete la distribución horaria y jornada de participación de los estudiantes en el centro educativo y en las empresas, pudiéndose organizar por días a la semana, por semanas, por quincenas o por meses.





**Segunda.** La empresa o centro de trabajo colaborador se compromete al cumplimiento de la programación de las actividades formativas que han sido acordadas con la EFA Casagrande de Valdivia, a realizar su seguimiento y la valoración del progreso del alumnado y, junto con el tutor o la tutora del mencionado centro educativo, a la revisión de la programación, si una vez iniciado el mismo y a la vista de los resultados, fuera necesario.

**Tercera.** La empresa o centro de trabajo colaborador nombrará un responsable (tutor/a-coordinador/a) para la coordinación de las actividades formativas a realizar en el centro de trabajo, que garantizará la orientación y consulta del alumno o alumna, facilitará las relaciones con el Departamento de la Familia Profesional implicado del centro educativo, aportará los informes valorativos que contribuyan a la evaluación y facilitará el acceso a la empresa para llevar a cabo las actuaciones de valoración y supervisión del proceso.

**Cuarta.** La empresa o centro de trabajo colaborador informará a los representantes de los trabajadores de la relación nominal de estudiantes y del contenido del programa formativo (actividades, calendario, horarios y localización) que desarrollarán los alumnos y alumnas sujetos a este Convenio.

**Quinta.** Cualquier eventualidad de accidente que pudiera producirse será contemplada a tenor del Seguro Escolar, de acuerdo con la Reglamentación establecida por el Decreto 2078/1971, de 13 de agosto.

No obstante lo anterior, la Consejería de Educación y Empleo suscribirá un seguro adicional para mejorar indemnizaciones, cubrir daños a terceros o responsabilidad civil.

**Sexta.** La Administración educativa notificará al Área Funcional de Trabajo e Inmigración del Ministerio de Trabajo y Economía Social una copia del presente Convenio, y pondrá a su disposición en caso de que lo solicite la relación de alumnos y alumnas que, en cada período de tiempo, estén llevando a cabo el programa formativo en la empresa colaboradora.

**Séptima.** La Administración educativa podrá proporcionar al tutor/a-coordinador/a y resto de personal de la empresa colaboradora implicados en el proceso de formación y aprendizaje un curso de formación sobre metodología docente y uso de plataformas docentes.

**Octava.** El centro educativo se compromete al cumplimiento de la programación de las actividades formativas que han sido acordadas con la empresa colaboradora, a realizar su seguimiento y la valoración del progreso de los estudiantes y, junto con el tutor/a de la empresa colaboradora, a la revisión de la programación, si una vez iniciado el mismo y a la vista de los resultados, fuera necesario.



**Novena.** El centro educativo nombrará un responsable (tutor/a-coordinador/a) para la coordinación de las actividades formativas, que garantizará la orientación y consulta del alumnado y facilitará las relaciones con la empresa colaboradora.

**Décima.** El profesorado participante en el proyecto de Formación Profesional Dual del ciclo formativo de Grado Medio en Aprovechamiento y Conservación del Medio Natural (AGA2-5), tendrá como funciones:

- a) Participar, en su caso, en la elaboración, revisión y actualización de las programaciones didácticas, fijando el programa formativo de acuerdo con la empresa colaboradora.
- b) Asistir a las reuniones de coordinación del proyecto.
- c) Participar en las actividades de formación organizadas por la Consejería de Educación y Empleo.
- d) Realizar las actividades de coordinación necesarias para el adecuado desarrollo del proyecto.
- e) Evaluar a los y las estudiantes teniendo en cuenta, en su caso, las aportaciones del profesorado de la empresa y el resultado de las actividades desarrolladas en la misma.

**Undécima.** Las personas designadas como responsables (tutoras/coordinadoras) tendrán las siguientes funciones:

- a) Realizar el seguimiento y coordinación del equipo de docentes y formadores que integren el proyecto, coordinando sus actividades y, en su caso, los departamentos implicados.
- b) Velar por la correcta implantación del nuevo modelo metodológico, curricular y organizativo, coordinando el diseño y desarrollo de la programación didáctica y el programa formativo.
- c) Revisar y trasladar las programaciones didácticas y memorias finales.
- d) Participar en tareas de formación.
- e) Coordinar las reuniones mensuales de control en las que se hará seguimiento de cada uno de los estudiantes.
- f) Tutelar los procesos de evaluación de los distintos módulos profesionales, teniendo en cuenta las aportaciones de los formadores de la empresa y el resultado de las actividades desarrolladas en la misma.



**Duodécima.** El centro educativo informará a los estudiantes, con anterioridad a la matrícula en el ciclo de acuerdo con el artículo 8.3 del Decreto 100/2014, entre otros, sobre los siguientes aspectos:

- a. Las finalidades de la Formación Profesional Dual.
- b. La distribución temporal de la actividad formativa en el centro educativo y en la empresa colaboradora.
- c. El contenido del Convenio suscrito entre el centro educativo y la empresa colaboradora.
- d. Régimen de becas.
- e. Normas internas de funcionamiento de la empresa.
- f. Circunstancias que pueden dar lugar a la interrupción, suspensión o exclusión del estudiante del proyecto de Formación Profesional Dual de acuerdo con el reglamento de régimen interno de los centros educativos y el régimen de infracciones y sanciones establecido en las normas de funcionamiento de la empresa.

**Decimotercera.** La selección del alumnado responde a las siguientes exigencias:

- Criterios académicos generales de acceso a enseñanzas de formación profesional del sistema educativo.
- Realización de pruebas teórico/prácticas en los siguientes módulos/ámbitos:  
El desarrollo de estas pruebas podrá ser con la siguiente metodología:
  - De desarrollo.
  - Tipo test.
- Entrevista personal por la empresa colaboradora y/o centro educativo.
- Test psicotécnicos por la empresa colaboradora y/o centro educativo.
- Reconocimiento médico.
- Otros (especificar): calificaciones, y asistencia a clase durante el primer trimestre del primer curso y la motivación del alumnado en caso de empate.



**Decimocuarta.** Los estudiantes relacionados en el Anexo II cuando cursen segundo curso del ciclo tendrán derecho a beca en las siguientes condiciones:

- Por la Administración educativa, en la cuantía de ..... euros/mes.
- Por la empresa colaboradora, en la cuantía de ..... euros/mes.
- Otras entidades (especificar): en la cuantía de .....euros/mes.
- No se concederá beca.

**Decimoquinta.** En todo momento el alumnado irá provisto en la empresa del DNI y tarjeta de identificación del centro educativo.

**Decimosexta.** Los estudiantes participantes en los proyectos de Formación Profesional Dual del sistema educativo habrán de someterse al proceso de selección fijado en este Convenio.

**Decimoséptima.** Los estudiantes y tutores legales, en su caso, deberán adoptar, suscribiendo el modelo normalizado establecido al efecto (Anexo IV), el compromiso de cumplir las condiciones del proyecto y de la empresa participante establecidas en el Convenio.

**Decimoctava.** Se establece formación complementaria:

- No.
- Sí<sup>1</sup> (especificar):

**Decimonovena.** Este Convenio entra en vigor desde el momento de la firma del mismo y tendrá una duración de cuatro años.

**Vigésima.** En lo no contemplado en el Convenio y sus Anexos será de aplicación el Real Decreto 1529/2012, de 8 de noviembre, y demás normativa de aplicación.

**Vigésimo primera.** El presente Convenio podrá extinguirse por mutuo acuerdo, por expiración del tiempo convenido o por denuncia de cualquiera de las partes, que será comunicada a la otra con una antelación mínima de treinta días, arbitrándose en todo caso por la empresa las medidas necesarias para que el alumnado que haya iniciado el proyecto en modalidad dual pueda completarlo, hasta la obtención del título y que estén en todo caso basadas en alguna de las siguientes causas:

- a. Cese de actividades del centro educativo o de la empresa colaboradora.
- b. Fuerza mayor que imposibilite el desarrollo de las actividades programadas.

<sup>1</sup> Su desarrollo se concreta en el programa de formación.



- c. Incumplimiento de las cláusulas establecidas en el Convenio, inadecuación pedagógica de las actividades formativas programadas o vulneración de las normas que, en relación con la realización de las actividades programadas, estén en cada caso vigentes.

Igualmente se podrá rescindir para un determinado alumno, alumna o grupo de estudiantes, por cualquiera de las partes firmantes, y ser excluido de su participación en el Convenio por decisión unilateral del centro educativo, de la empresa colaboradora, o conjunta de ambos, en los siguientes supuestos:

- a. Faltas repetidas de asistencia y/o puntualidad no justificadas, previa audiencia del interesado.
- b. Actitud incorrecta o falta de aprovechamiento, previa audiencia del interesado.

El Secretario General de la Consejería de  
Educación y Empleo.  
(PD, Resolución de 13 de noviembre 2019,  
DOE núm. 223, de 19 de noviembre),  
D. RUBÉN RUBIO POLO

El representante legal de  
Jogosa Obras y Servicios, SLU,  
D. GONZALO LEZCANO ESTÉVEZ



*RESOLUCIÓN de 16 de enero de 2023, de la Secretaría General, por la que se da publicidad al Convenio para el desarrollo de programas formativos de Formación Profesional Dual en el sistema educativo entre la Consejería de Educación y Empleo e Ilkbensonian, SL, para el ciclo formativo de Grado Superior en Desarrollo de Aplicaciones Web del IES Albarregas de Mérida. (2023060197)*

Habiéndose firmado el día 13 de enero de 2023, el Convenio para el desarrollo de programas formativos de Formación Profesional Dual en el sistema educativo entre la Consejería de Educación y Empleo e Ilkbensonian, SL, para el ciclo formativo de Grado Superior en Desarrollo de Aplicaciones Web del IES Albarregas de Mérida, de conformidad con lo previsto en el artículo 8 del Decreto 217/2013, de 19 de noviembre, por el que se regula el Registro General de Convenios de la Administración de la Comunidad Autónoma de Extremadura.

RESUELVO:

La publicación en el Diario Oficial de Extremadura del convenio que figura como anexo de la presente resolución.

Mérida, 16 de enero de 2023.

La Secretaria General.  
PA, Resolución de 01/03/2021,  
DOE n.º 43, de 4 de marzo de 2021.  
La Jefa de Servicio de Legislación y  
Documentación,  
M.ª MERCEDES ARGUETA MILLÁN



CONVENIO PARA EL DESARROLLO DE PROGRAMAS FORMATIVOS DE FORMACIÓN PROFESIONAL DUAL EN EL SISTEMA EDUCATIVO ENTRE LA CONSEJERÍA DE EDUCACIÓN Y EMPLEO E ILKBENSONIAN, SL, PARA EL CICLO FORMATIVO DE GRADO SUPERIOR EN DESARROLLO DE APLICACIONES WEB DEL IES ALBARREGAS DE MÉRIDA.

Mérida, 13 de enero de 2023.

REUNIDOS

De una parte, el Ilmo. Sr. Secretario General de la Consejería de Educación y Empleo de la Junta de Extremadura, don Rubén Rubio Polo, cargo para el que fue nombrado por Decreto 151/2015, de 10 de julio (DOE núm. 1 (extra) de 11 de julio), en virtud de la delegación efectuada mediante Resolución de 13 de noviembre de 2019, de la Consejera (DOE núm. 223, de 19 de noviembre), en representación de la Consejería de Educación y Empleo.

Y de otra, la empresa Ilkbensonian, SL, con CIF B06573984 y domicilio en Plaza Cervantes, 15 Bajo, código postal 06002 Badajoz, Badajoz, con teléfono de contacto \_\_\_\_\_, correo electrónico \_\_\_\_\_ y Don José María Viera Godoy, como representante de la misma.

Las partes reconocen capacidad y legitimidad para convenir, a cuyo efecto.

EXPONEN

1. Que el objetivo del presente Convenio es la colaboración entre las entidades a las que representan para el desarrollo de un proyecto de Formación Profesional Dual en el sistema educativo.
2. Que el apartado 1 del artículo 75 de la Ley 2/2011, de 4 de marzo, de Economía Sostenible insta a las administraciones educativas y laborales a propiciar la colaboración con las empresas y entidades empresariales, en particular a través de la impartición por éstas, de módulos profesionales incluidos en títulos de formación profesional en sus instalaciones para garantizar que la formación se realice con los equipamientos más actuales [apartado 2.b)].
3. Que el Real Decreto 1529/2012, de 8 de noviembre, por el que se desarrolla el contrato para la formación y el aprendizaje y se establecen las bases de la Formación Profesional Dual, fija en su Título III, bajo la rúbrica Formación Profesional Dual del sistema educativo, el marco para el desarrollo de proyectos de Formación Profesional Dual en el sistema educativo, con la coparticipación de los centros educativos y las empresas colaboradoras.
4. Que el apartado 1 del artículo 29 del Real Decreto 1529/2012, de 8 de noviembre, establece que los centros educativos autorizados para impartir ciclos formativos de formación



profesional podrán suscribir convenios de colaboración con empresas del sector correspondiente, de acuerdo con lo que determine la normativa autonómica.

5. Que el apartado 5 del artículo 8 del Real Decreto 1147/2011, de 29 de julio, por el que se establece la ordenación general de la formación profesional del sistema educativo indica que con el fin de facilitar al alumnado la adquisición de las competencias correspondientes, las Administraciones educativas, en el marco de sus competencias, promoverán la autonomía pedagógica organizativa y de gestión de los centros que impartan formación profesional, fomentarán el trabajo en equipo del profesorado y el desarrollo de planes de formación, investigación e innovación en su ámbito docente, así como las actuaciones que favorezcan la mejora continua de los procesos formativos.

#### ACUERDAN

1. Suscribir el presente Convenio de colaboración para el desarrollo de un proyecto de Formación Profesional Dual en el sistema educativo.
2. Incorporar al presente Convenio, a lo largo del periodo de vigencia, las relaciones nominales de alumnos y alumnas acogidos al mismo (Anexo II), el programa de formación (Anexo III. a y b) que podrá ser modificado y adaptado en función de las necesidades del desarrollo del mismo, y los documentos necesarios que faciliten su seguimiento y evaluación.
3. Formalizar el presente Convenio de acuerdo con las siguientes,

#### CLÁUSULAS

**Primera.** El alumnado seleccionado, hasta 2 estudiantes, del ciclo formativo de Grado Superior en Desarrollo de Aplicaciones Web (IFC3-3), desarrollarán las actividades formativas programadas en el Anexo IIIa y Anexo IIIb, que podrán ser modificadas y adaptadas en función de las necesidades del desarrollo de las mismas, en los locales de los centros de trabajo de la empresa colaboradora o, en su caso, en aquellos lugares en los que la empresa desarrolle su actividad productiva, sin que ello implique relación laboral alguna con ninguna de las dependencias pertenecientes a la empresa Ilkbenonian, SL.

También podrá desarrollarse esta labor en el centro educativo cuando las empresas carezcan de espacios para tales usos, debiendo, en todo caso, ser la docencia impartida por personal de la empresa.

Será en el programa formativo donde se concrete la distribución horaria y jornada de participación de los estudiantes en el centro educativo y en las empresas, pudiéndose organizar por días a la semana, por semanas, por quincenas o por meses.





**Segunda.** La empresa o centro de trabajo colaborador se compromete al cumplimiento de la programación de las actividades formativas que han sido acordadas con el IES Albarregas de Mérida, a realizar su seguimiento y la valoración del progreso del alumnado y, junto con el tutor o la tutora del mencionado centro educativo, a la revisión de la programación, si una vez iniciado el mismo y a la vista de los resultados, fuera necesario.

**Tercera.** La empresa o centro de trabajo colaborador nombrará un responsable (tutor/a-coordinador/a) para la coordinación de las actividades formativas a realizar en el centro de trabajo, que garantizará la orientación y consulta del alumno o alumna, facilitará las relaciones con el Departamento de la Familia Profesional implicado del centro educativo, aportará los informes valorativos que contribuyan a la evaluación y facilitará el acceso a la empresa para llevar a cabo las actuaciones de valoración y supervisión del proceso.

**Cuarta.** La empresa o centro de trabajo colaborador informará a los representantes de los trabajadores de la relación nominal de estudiantes y del contenido del programa formativo (actividades, calendario, horarios y localización) que desarrollarán los alumnos y alumnas sujetos a este Convenio de colaboración.

**Quinta.** Cualquier eventualidad de accidente que pudiera producirse será contemplada a tenor del Seguro Escolar, de acuerdo con la Reglamentación establecida por el Decreto 2078/1971, de 13 de agosto.

No obstante lo anterior, la Consejería de Educación y Empleo suscribirá un seguro adicional para mejorar indemnizaciones, cubrir daños a terceros o responsabilidad civil.

**Sexta.** La Administración educativa notificará al Área Funcional de Trabajo e Inmigración del Ministerio Trabajo y Economía Social una copia del presente Convenio, y pondrá a su disposición en caso de que lo solicite la relación de alumnos y alumnas que, en cada período de tiempo, estén llevando a cabo el programa formativo en la empresa colaboradora.

**Séptima.** La Administración educativa podrá proporcionar al tutor/a-coordinador/a y resto de personal de la empresa colaboradora implicados en el proceso de formación y aprendizaje un curso de formación sobre metodología docente y uso de plataformas docentes.

**Octava.** El centro educativo se compromete al cumplimiento de la programación de las actividades formativas que han sido acordadas con la empresa colaboradora, a realizar su seguimiento y la valoración del progreso de los estudiantes y, junto con el tutor/a de la empresa colaboradora, a la revisión de la programación, si una vez iniciado el mismo y a la vista de los resultados, fuera necesario.



**Novena.** El centro educativo nombrará un responsable (tutor/a-coordinador/a) para la coordinación de las actividades formativas, que garantizará la orientación y consulta del alumnado y facilitará las relaciones con la empresa colaboradora.

**Décima.** El profesorado participante en el proyecto de Formación Profesional Dual del ciclo formativo de Grado Superior en Desarrollo de Aplicaciones Web (IFC3-3), tendrá como funciones:

- a) Participar, en su caso, en la elaboración, revisión y actualización de las programaciones didácticas, fijando el programa formativo de acuerdo con la empresa colaboradora.
- b) Asistir a las reuniones de coordinación del proyecto.
- c) Participar en las actividades de formación organizadas por la Consejería de Educación y Empleo.
- d) Realizar las actividades de coordinación necesarias para el adecuado desarrollo del proyecto.
- e) Evaluar a los y las estudiantes teniendo en cuenta, en su caso, las aportaciones del profesorado de la empresa y el resultado de las actividades desarrolladas en la misma.

**Undécima.** Las personas designadas como responsables (tutoras/coordinadoras) tendrán las siguientes funciones:

- a) Realizar el seguimiento y coordinación del equipo de docentes y formadores que integren el proyecto, coordinando sus actividades y, en su caso, los departamentos implicados.
- b) Velar por la correcta implantación del nuevo modelo metodológico, curricular y organizativo, coordinando el diseño y desarrollo de la programación didáctica y el programa formativo.
- c) Revisar y trasladar las programaciones didácticas y memorias finales.
- d) Participar en tareas de formación.
- e) Coordinar las reuniones mensuales de control en las que se hará seguimiento de cada uno de los estudiantes.
- f) Tutelar los procesos de evaluación de los distintos módulos profesionales, teniendo en cuenta las aportaciones de los formadores de la empresa y el resultado de las actividades desarrolladas en la misma.



**Duodécima.** El centro educativo informará a los estudiantes, con anterioridad a la matrícula en el ciclo de acuerdo con el artículo 8.3 del Decreto 100/2014, entre otros, sobre los siguientes aspectos:

- a. Las finalidades de la Formación Profesional Dual.
- b. La distribución temporal de la actividad formativa en el centro educativo y en la empresa colaboradora.
- c. El contenido del Convenio de colaboración suscrito entre el centro educativo y la empresa colaboradora.
- d. Régimen de becas.
- e. Normas internas de funcionamiento de la empresa.
- f. Circunstancias que pueden dar lugar a la interrupción, suspensión o exclusión del estudiante del proyecto de Formación Profesional Dual de acuerdo con el reglamento de régimen interno de los centros educativos y el régimen de infracciones y sanciones establecido en las normas de funcionamiento de la empresa.

**Decimotercera.** La selección del alumnado responde a las siguientes exigencias:

- Criterios académicos generales de acceso a enseñanzas de formación profesional del sistema educativo.
- Realización de pruebas teórico/prácticas en los siguientes módulos/ámbitos:  
El desarrollo de estas pruebas podrá ser con la siguiente metodología:
  - De desarrollo.
  - Tipo test.
- Entrevista personal por la empresa colaboradora y/o centro educativo.
- Test psicotécnicos por la empresa colaboradora y/o centro educativo.
- Reconocimiento médico.
- Otros (especificar): calificaciones, asistencia a clase, actitud, esfuerzo y motivación del alumnado, consideraciones a tener en cuenta para determinar su incorporación o no a la empresa o centro de trabajo.



**Decimocuarta.** Los estudiantes relacionados en el Anexo II cuando cursen segundo curso del ciclo tendrán derecho a beca en las siguientes condiciones:

- Por la Administración educativa, en la cuantía de ..... euros/mes.
- Por la empresa colaboradora, en la cuantía de ..... euros/mes.
- Otras entidades (especificar): en la cuantía de .....euros/mes.
- No se concederá beca.

**Decimoquinta.** En todo momento el alumnado irá provisto en la empresa del DNI y tarjeta de identificación del centro educativo.

**Decimosexta.** Los estudiantes participantes en los proyectos de Formación Profesional Dual del sistema educativo habrán de someterse al proceso de selección fijado en este Convenio de colaboración.

**Decimoséptima.** Los estudiantes y tutores legales, en su caso, deberán adoptar, suscribiendo el modelo normalizado establecido al efecto (Anexo IV), el compromiso de cumplir las condiciones del proyecto y de la empresa participante establecidas en el Convenio de colaboración.

**Decimoctava.** Se establece formación complementaria:

- No.
- Sí<sup>1</sup> (especificar):

**Decimonovena.** Este Convenio entra en vigor desde el momento de la firma del mismo y tendrá una duración de cuatro años.

**Vigésima.** En lo no contemplado en el Convenio y sus Anexos será de aplicación el Real Decreto 1529/2012, de 8 de noviembre, y demás normativa de aplicación.

**Vigésimo primera.** El presente Convenio podrá extinguirse por mutuo acuerdo, por expiración del tiempo convenido o por denuncia de cualquiera de las partes, que será comunicada a la otra con una antelación mínima de treinta días, arbitrándose en todo caso por la empresa las medidas necesarias para que el alumnado que haya iniciado el proyecto en modalidad dual pueda completarlo, hasta la obtención del título y que estén en todo caso basadas en alguna de las siguientes causas:

- a. Cese de actividades del centro educativo o de la empresa colaboradora.

<sup>1</sup> Su desarrollo se concreta en el programa de formación.



- b. Fuerza mayor que imposibilite el desarrollo de las actividades programadas.
- c. Incumplimiento de las cláusulas establecidas en el Convenio de colaboración, inadecuación pedagógica de las actividades formativas programadas o vulneración de las normas que, en relación con la realización de las actividades programadas, estén en cada caso vigentes.

Igualmente se podrá rescindir para un determinado alumno, alumna o grupo de estudiantes, por cualquiera de las partes firmantes, y ser excluido de su participación en el Convenio por decisión unilateral del centro educativo, de la empresa colaboradora, o conjunta de ambos, en los siguientes supuestos:

- a. Faltas repetidas de asistencia y/o puntualidad no justificadas, previa audiencia del interesado.
- b. Actitud incorrecta o falta de aprovechamiento, previa audiencia del interesado.

El Secretario General de la Consejería de  
Educación y Empleo.  
(PD, Resolución de 13 de noviembre 2019,  
DOE núm. 223, de 19 de noviembre),  
D. RUBÉN RUBIO POLO

El representante legal de  
Ilkensonian, SL,  
D. JOSÉ MARÍA VIERA GODOY





*RESOLUCIÓN de 16 de enero de 2023, de la Secretaría General, por la que se da publicidad al Convenio para el desarrollo de programas formativos de Formación Profesional Dual en el sistema educativo entre la Consejería de Educación y Empleo y Cáceres Porrás, CB, para el ciclo formativo de Grado Superior en Administración y Finanzas del IES Turgalium de Trujillo.*  
(2023060198)

Habiéndose firmado el día 25 de octubre de 2022, el Convenio para el desarrollo de programas formativos de Formación Profesional Dual en el sistema educativo entre la Consejería de Educación y Empleo y Cáceres Porrás, CB, para el ciclo formativo de Grado Superior en Administración y Finanzas del IES Turgalium de Trujillo, de conformidad con lo previsto en el artículo 8 del Decreto 217/2013, de 19 de noviembre, por el que se regula el Registro General de Convenios de la Administración de la Comunidad Autónoma de Extremadura.

RESUELVO:

La publicación en el Diario Oficial de Extremadura del convenio que figura como anexo de la presente resolución.

Mérida, 16 de enero de 2023.

La Secretaria General.  
PA, Resolución de 01/03/2021,  
DOE n.º 43, de 4 de marzo de 2021.  
La Jefa de Servicio de Legislación y  
Documentación,  
M.ª MERCEDES ARGUETA MILLÁN



CONVENIO PARA EL DESARROLLO DE PROGRAMAS FORMATIVOS DE FORMACIÓN PROFESIONAL DUAL EN EL SISTEMA EDUCATIVO ENTRE LA CONSEJERÍA DE EDUCACIÓN Y EMPLEO Y CÁCERES PORRAS, CB, PARA EL CICLO FORMATIVO DE GRADO SUPERIOR EN ADMINISTRACIÓN Y FINANZAS DEL IES TURGALIUM DE TRUJILLO.

Mérida, 25 de octubre de 2022.

REUNIDOS

De una parte, el Ilmo. Sr. Secretario General de la Consejería de Educación y Empleo de la Junta de Extremadura, don Rubén Rubio Polo, cargo para el que fue nombrado por Decreto 151/2015, de 10 de julio (DOE núm. 1 (extra) de 11 de julio), en virtud de la delegación efectuada mediante Resolución de 13 de noviembre de 2019, de la Consejera (DOE núm. 223, de 19 de noviembre), en representación de la Consejería de Educación y Empleo.

Y de otra, la empresa Cáceres Porras, CB, con NIF E10264745 y domicilio en C/ Encarnación n.º 23, código postal 10200 Trujillo, Cáceres, con teléfono de contacto \_\_\_\_\_, correo electrónico \_\_\_\_\_ y Doña María Manuela Cáceres Porras, como administrador único y representante de la misma.

Las partes reconocen capacidad y legitimidad para convenir, a cuyo efecto.

EXPONEN

1. Que el objetivo del presente Convenio entre las entidades a las que representan para el desarrollo de un proyecto de Formación Profesional Dual en el sistema educativo.
2. Que el apartado 1 del artículo 75 de la Ley 2/2011, de 4 de marzo, de Economía Sostenible insta a las administraciones educativas y laborales a propiciar la colaboración con las empresas y entidades empresariales, en particular a través de la impartición por éstas, de módulos profesionales incluidos en títulos de formación profesional en sus instalaciones para garantizar que la formación se realice con los equipamientos más actuales [apartado 2.b)].
3. Que el Real Decreto 1529/2012, de 8 de noviembre, por el que se desarrolla el contrato para la formación y el aprendizaje y se establecen las bases de la Formación Profesional Dual, fija en su Título III, bajo la rúbrica Formación Profesional Dual del sistema educativo, el marco para el desarrollo de proyectos de Formación Profesional Dual en el sistema educativo, con la coparticipación de los centros educativos y las empresas colaboradoras.
4. Que el apartado 1 del artículo 29 del Real Decreto 1529/2012, de 8 de noviembre, establece que los centros educativos autorizados para impartir ciclos formativos de formación



profesional podrán suscribir convenios con empresas del sector correspondiente, de acuerdo con lo que determine la normativa autonómica.

5. Que el apartado 5 del artículo 8 del Real Decreto 1147/2011, de 29 de julio, por el que se establece la ordenación general de la formación profesional del sistema educativo indica que con el fin de facilitar al alumnado la adquisición de las competencias correspondientes, las Administraciones educativas, en el marco de sus competencias, promoverán la autonomía pedagógica organizativa y de gestión de los centros que impartan formación profesional, fomentarán el trabajo en equipo del profesorado y el desarrollo de planes de formación, investigación e innovación en su ámbito docente, así como las actuaciones que favorezcan la mejora continua de los procesos formativos.

#### ACUERDAN

1. Suscribir el presente Convenio para el desarrollo de un proyecto de Formación Profesional Dual en el sistema educativo.
2. Incorporar al presente Convenio, a lo largo del periodo de vigencia, las relaciones nominales de alumnos y alumnas acogidos al mismo (Anexo II), el programa de formación (Anexo III. a y b) que podrá ser modificado y adaptado en función de las necesidades del desarrollo del mismo, y los documentos necesarios que faciliten su seguimiento y evaluación.
3. Formalizar el presente Convenio de acuerdo con las siguientes,

#### CLÁUSULAS

**Primera.** El alumnado seleccionado, hasta dos estudiantes, del ciclo formativo de Grado Superior en Administración y Finanzas (ADG3-1), desarrollarán las actividades formativas programadas en el Anexo IIIa y Anexo IIIb, que podrán ser modificadas y adaptadas en función de las necesidades del desarrollo de las mismas, en los locales de los centros de trabajo de la empresa colaboradora o, en su caso, en aquellos lugares en los que la empresa desarrolle su actividad productiva, sin que ello implique relación laboral alguna con ninguna de las dependencias pertenecientes a la empresa Cáceres Porras, CB.

También podrá desarrollarse esta labor en el centro educativo cuando las empresas carezcan de espacios para tales usos, debiendo, en todo caso, ser la docencia impartida por personal de la empresa.

Será en el programa formativo donde se concrete la distribución horaria y jornada de participación de los estudiantes en el centro educativo y en las empresas, pudiéndose organizar por días a la semana, por semanas, por quincenas o por meses.





**Segunda.** La empresa o centro de trabajo colaborador se compromete al cumplimiento de la programación de las actividades formativas que han sido acordadas con el IES Turgalium, a realizar su seguimiento y la valoración del progreso del alumnado y, junto con el tutor o la tutora del mencionado centro educativo, a la revisión de la programación, si una vez iniciado el mismo y a la vista de los resultados, fuera necesario.

**Tercera.** La empresa o centro de trabajo colaborador nombrará un responsable (tutor/a-coordinador/a) para la coordinación de las actividades formativas a realizar en el centro de trabajo, que garantizará la orientación y consulta del alumno o alumna, facilitará las relaciones con el Departamento de la Familia Profesional implicado del centro educativo, aportará los informes valorativos que contribuyan a la evaluación y facilitará el acceso a la empresa para llevar a cabo las actuaciones de valoración y supervisión del proceso.

**Cuarta.** La empresa o centro de trabajo colaborador informará a los representantes de los trabajadores de la relación nominal de estudiantes y del contenido del programa formativo (actividades, calendario, horarios y localización) que desarrollarán los alumnos y alumnas sujetos a este Convenio.

**Quinta.** Cualquier eventualidad de accidente que pudiera producirse será contemplada a tenor del Seguro Escolar, de acuerdo con la Reglamentación establecida por el Decreto 2078/1971, de 13 de agosto.

No obstante, lo anterior, la Consejería de Educación y Empleo suscribirá un seguro adicional para mejorar indemnizaciones, cubrir daños a terceros o responsabilidad civil.

**Sexta.** La Administración educativa notificará al Área Funcional de Trabajo e Inmigración del Ministerio de Trabajo y Economía Social una copia del presente Convenio, y pondrá a su disposición en caso de que lo solicite la relación de alumnos y alumnas que, en cada período de tiempo, estén llevando a cabo el programa formativo en la empresa colaboradora.

**Séptima.** La Administración educativa podrá proporcionar al tutor/a-coordinador/a y resto de personal de la empresa colaboradora implicados en el proceso de formación y aprendizaje un curso de formación sobre metodología docente y uso de plataformas docentes.

**Octava.** El centro educativo se compromete al cumplimiento de la programación de las actividades formativas que han sido acordadas con la empresa colaboradora, a realizar su seguimiento y la valoración del progreso de los estudiantes y, junto con el tutor/a de la empresa colaboradora, a la revisión de la programación, si una vez iniciado el mismo y a la vista de los resultados, fuera necesario.



**Novena.** El centro educativo nombrará un responsable (tutor/a-coordinador/a) para la coordinación de las actividades formativas, que garantizará la orientación y consulta del alumnado y facilitará las relaciones con la empresa colaboradora.

**Décima.** El profesorado participante en el proyecto de Formación Profesional Dual del ciclo formativo de Grado Superior en Administración y Finanzas (ADG3-1), tendrá como funciones:

- a) Participar, en su caso, en la elaboración, revisión y actualización de las programaciones didácticas, fijando el programa formativo de acuerdo con la empresa colaboradora.
- b) Asistir a las reuniones de coordinación del proyecto.
- c) Participar en las actividades de formación organizadas por la Consejería de Educación y Empleo.
- d) Realizar las actividades de coordinación necesarias para el adecuado desarrollo del proyecto.
- e) Evaluar a los y las estudiantes teniendo en cuenta, en su caso, las aportaciones del profesorado de la empresa y el resultado de las actividades desarrolladas en la misma.

**Undécima.** Las personas designadas como responsables (tutoras/coordinadoras) tendrán las siguientes funciones:

- a) Realizar el seguimiento y coordinación del equipo de docentes y formadores que integren el proyecto, coordinando sus actividades y, en su caso, los departamentos implicados.
- b) Velar por la correcta implantación del nuevo modelo metodológico, curricular y organizativo, coordinando el diseño y desarrollo de la programación didáctica y el programa formativo.
- c) Revisar y trasladar las programaciones didácticas y memorias finales.
- d) Participar en tareas de formación.
- e) Coordinar las reuniones mensuales de control en las que se hará seguimiento de cada uno de los estudiantes.
- f) Tutelar los procesos de evaluación de los distintos módulos profesionales, teniendo en cuenta las aportaciones de los formadores de la empresa y el resultado de las actividades desarrolladas en la misma.



**Duodécima.** El centro educativo informará a los estudiantes, con anterioridad a la matrícula en el ciclo de acuerdo con el artículo 8.3 del Decreto 100/2014, entre otros, sobre los siguientes aspectos:

- a. Las finalidades de la Formación Profesional Dual.
- b. La distribución temporal de la actividad formativa en el centro educativo y en la empresa colaboradora.
- c. El contenido del Convenio suscrito entre el centro educativo y la empresa colaboradora.
- d. Régimen de becas.
- e. Normas internas de funcionamiento de la empresa.
- f. Circunstancias que pueden dar lugar a la interrupción, suspensión o exclusión del estudiante del proyecto de Formación Profesional Dual de acuerdo con el reglamento de régimen interno de los centros educativos y el régimen de infracciones y sanciones establecido en las normas de funcionamiento de la empresa.

**Decimotercera.** La selección del alumnado responde a las siguientes exigencias:

- Criterios académicos generales de acceso a enseñanzas de formación profesional del sistema educativo.
- Realización de pruebas teórico/prácticas en los siguientes módulos/ámbitos:  
El desarrollo de estas pruebas podrá ser con la siguiente metodología:
  - De desarrollo.
  - M Tipo test.
- Entrevista personal por la empresa colaboradora y/o centro educativo.
- Test psicotécnicos por la empresa colaboradora y/o centro educativo.
- Reconocimiento médico.
- Otros (especificar): calificaciones, y asistencia a clase durante el primer trimestre del primer curso y la motivación del alumnado en caso de empate.



**Decimocuarta.** Los estudiantes relacionados en el Anexo II cuando cursen segundo curso del ciclo tendrán derecho a beca en las siguientes condiciones:

- Por la Administración educativa, en la cuantía de ..... euros/mes.
- Por la empresa colaboradora, en la cuantía de ..... euros/mes.
- Otras entidades (especificar): en la cuantía de .....euros/mes.
- No se concederá beca.

**Decimoquinta.** En todo momento el alumnado irá provisto en la empresa del DNI y tarjeta de identificación del centro educativo.

**Decimosexta.** Los estudiantes participantes en los proyectos de Formación Profesional Dual del sistema educativo habrán de someterse al proceso de selección fijado en este Convenio.

**Decimoséptima.** Los estudiantes y tutores legales, en su caso, deberán adoptar, suscribiendo el modelo normalizado establecido al efecto (Anexo IV), el compromiso de cumplir las condiciones del proyecto y de la empresa participante establecidas en el Convenio.

**Decimoctava.** Se establece formación complementaria:

- No.
- Sí<sup>1</sup> (especificar):

**Decimonovena.** Este Convenio entra en vigor desde el momento de la firma del mismo y tendrá una duración de cuatro años.

**Vigésima.** En lo no contemplado en el Convenio y sus Anexos será de aplicación el Real Decreto 1529/2012, de 8 de noviembre, y demás normativa de aplicación.

**Vigésimo primera.** El presente Convenio podrá extinguirse por mutuo acuerdo, por expiración del tiempo convenido o por denuncia de cualquiera de las partes, que será comunicada a la otra con una antelación mínima de treinta días, arbitrándose en todo caso por la empresa las medidas necesarias para que el alumnado que haya iniciado el proyecto en modalidad dual pueda completarlo, hasta la obtención del título y que estén en todo caso basadas en alguna de las siguientes causas:

- a. Cese de actividades del centro educativo o de la empresa colaboradora.
- b. Fuerza mayor que imposibilite el desarrollo de las actividades programadas.

---

<sup>1</sup> Su desarrollo se concreta en el programa de formación.



- c. Incumplimiento de las cláusulas establecidas en el Convenio, inadecuación pedagógica de las actividades formativas programadas o vulneración de las normas que, en relación con la realización de las actividades programadas, estén en cada caso vigentes.

Igualmente se podrá rescindir para un determinado alumno, alumna o grupo de estudiantes, por cualquiera de las partes firmantes, y ser excluido de su participación en el Convenio por decisión unilateral del centro educativo, de la empresa colaboradora, o conjunta de ambos, en los siguientes supuestos:

- a. Faltas repetidas de asistencia y/o puntualidades no justificadas, previa audiencia del interesado.
- b. Actitud incorrecta o falta de aprovechamiento, previa audiencia del interesado.

El Secretario General de la Consejería de  
Educación y Empleo.  
(PD, Resolución de 13 de noviembre 2019,  
DOE núm. 223, de 19 de noviembre),  
D. RUBÉN RUBIO POLO

La representante legal de  
Cáceres Porrás, C.B,  
DÑA. MARÍA MANUELA CÁCERES  
PORRAS



*RESOLUCIÓN de 16 de enero de 2023, de la Secretaría General, por la que se da publicidad al Convenio para el desarrollo de programas formativos de Formación Profesional Dual en el sistema educativo entre la Consejería de Educación y Empleo y Miguel Ángel Bala Moreno, para los ciclos formativos de Grado Medio en Aprovechamiento y Conservación del Medio Natural y de Grado Superior en Gestión Forestal y del Medio Natural del EFA Guadaljucén de Mérida. (2023060199)*

Habiéndose firmado el día 30 de diciembre de 2022, el Convenio para el desarrollo de programas formativos de Formación Profesional Dual en el sistema educativo entre la Consejería de Educación y Empleo y Miguel Ángel Bala Moreno, para los ciclos formativos de Grado Medio en Aprovechamiento y Conservación del Medio Natural y de Grado Superior en Gestión Forestal y del Medio Natural del EFA Guadaljucén de Mérida, de conformidad con lo previsto en el artículo 8 del Decreto 217/2013, de 19 de noviembre, por el que se regula el Registro General de Convenios de la Administración de la Comunidad Autónoma de Extremadura.

RESUELVO:

La publicación en el Diario Oficial de Extremadura del convenio que figura como anexo de la presente resolución.

Mérida, 16 de enero de 2023.

La Secretaria General.  
PA, Resolución de 01/03/2021,  
DOE n.º 43, de 4 de marzo de 2021.  
La Jefa de Servicio de Legislación y  
Documentación,  
M.ª MERCEDES ARGUETA MILLÁN



CONVENIO PARA EL DESARROLLO DE PROGRAMAS FORMATIVOS DE FORMACIÓN PROFESIONAL DUAL EN EL SISTEMA EDUCATIVO ENTRE LA CONSEJERÍA DE EDUCACIÓN Y EMPLEO Y MIGUEL ÁNGEL BALA MORENO, PARA LOS CICLOS FORMATIVOS DE GRADO MEDIO EN APROVECHAMIENTO Y CONSERVACIÓN DEL MEDIO NATURAL Y DE GRADO SUPERIOR EN GESTIÓN FORESTAL Y DEL MEDIO NATURAL DEL EFA GUADALJUCÉN DE MÉRIDA.

Mérida, 30 de diciembre de 2022.

REUNIDOS

De una parte, el Ilmo. Sr. Secretario General de la Consejería de Educación y Empleo de la Junta de Extremadura, don Rubén Rubio Polo, cargo para el que fue nombrado por Decreto 151/2015, de 10 de julio (DOE núm. 1 (extra) de 11 de julio), en virtud de la delegación efectuada mediante Resolución de 13 de noviembre de 2019, de la Consejera (DOE núm. 223, de 19 de noviembre), en representación de la Consejería de Educación y Empleo.

Y de otra, la empresa Miguel Ángel Bala Moreno, con CIF \*\*\*8553\*\* y domicilio en c/ Loreto Guerra, 12, código postal 06442 Retamal de Llerena, Badajoz, con teléfono de contacto , correo electrónico \_\_\_\_\_ y Don Miguel Ángel Bala Moreno, como representante de la misma.

Las partes reconocen capacidad y legitimidad para convenir, a cuyo efecto.

EXPONEN

1. Que el objetivo del presente Convenio entre las entidades a las que representan para el desarrollo de un proyecto de Formación Profesional Dual en el sistema educativo.
2. Que el apartado 1 del artículo 75 de la Ley 2/2011, de 4 de marzo, de Economía Sostenible insta a las administraciones educativas y laborales a propiciar la colaboración con las empresas y entidades empresariales, en particular a través de la impartición por éstas, de módulos profesionales incluidos en títulos de formación profesional en sus instalaciones para garantizar que la formación se realice con los equipamientos más actuales [apartado 2.b)].
3. Que el Real Decreto 1529/2012, de 8 de noviembre, por el que se desarrolla el contrato para la formación y el aprendizaje y se establecen las bases de la Formación Profesional Dual, fija en su Título III, bajo la rúbrica Formación Profesional Dual del sistema educativo, el marco para el desarrollo de proyectos de Formación Profesional Dual en el sistema educativo, con la coparticipación de los centros educativos y las empresas colaboradoras.
4. Que el apartado 1 del artículo 29 del Real Decreto 1529/2012, de 8 de noviembre, establece que los centros educativos autorizados para impartir ciclos formativos de formación



profesional podrán suscribir convenios con empresas del sector correspondiente, de acuerdo con lo que determine la normativa autonómica.

5. Que el apartado 5 del artículo 8 del Real Decreto 1147/2011, de 29 de julio, por el que se establece la ordenación general de la formación profesional del sistema educativo indica que con el fin de facilitar al alumnado la adquisición de las competencias correspondientes, las Administraciones educativas, en el marco de sus competencias, promoverán la autonomía pedagógica organizativa y de gestión de los centros que impartan formación profesional, fomentarán el trabajo en equipo del profesorado y el desarrollo de planes de formación, investigación e innovación en su ámbito docente, así como las actuaciones que favorezcan la mejora continua de los procesos formativos.

#### ACUERDAN

1. Suscribir el presente Convenio para el desarrollo de un proyecto de Formación Profesional Dual en el sistema educativo.
2. Incorporar al presente Convenio, a lo largo del periodo de vigencia, las relaciones nominales de alumnos y alumnas acogidos al mismo (Anexo II), el programa de formación (Anexo III. a y b) que podrá ser modificado y adaptado en función de las necesidades del desarrollo del mismo, y los documentos necesarios que faciliten su seguimiento y evaluación.
3. Formalizar el presente Convenio de acuerdo con las siguientes,

#### CLÁUSULAS

**Primera.** El alumnado seleccionado, hasta 3 estudiantes, de los ciclos formativos de Grado Medio en Aprovechamiento y Conservación del Medio Natural (AGA2-5) y de Grado Superior en Gestión Forestal y del Medio Natural (AGA3-2), desarrollarán las actividades formativas programadas en el Anexo IIIa y Anexo IIIb, que podrán ser modificadas y adaptadas en función de las necesidades del desarrollo de las mismas, en los locales de los centros de trabajo de la empresa colaboradora o, en su caso, en aquellos lugares en los que la empresa desarrolle su actividad productiva, sin que ello implique relación laboral alguna con ninguna de las dependencias pertenecientes a la empresa Miguel Ángel Bala Moreno.

También podrá desarrollarse esta labor en el centro educativo cuando las empresas carezcan de espacios para tales usos, debiendo, en todo caso, ser la docencia impartida por personal de la empresa.

Será en el programa formativo donde se concrete la distribución horaria y jornada de participación de los estudiantes en el centro educativo y en las empresas, pudiéndose organizar por días a la semana, por semanas, por quincenas o por meses.





**Segunda.** La empresa o centro de trabajo colaborador se compromete al cumplimiento de la programación de las actividades formativas que han sido acordadas con la EFA Guadalupe de Mérida, a realizar su seguimiento y la valoración del progreso del alumnado y, junto con el tutor o la tutora del mencionado centro educativo, a la revisión de la programación, si una vez iniciado el mismo y a la vista de los resultados, fuera necesario.

**Tercera.** La empresa o centro de trabajo colaborador nombrará un responsable (tutor/a-coordinador/a) para la coordinación de las actividades formativas a realizar en el centro de trabajo, que garantizará la orientación y consulta del alumno o alumna, facilitará las relaciones con el Departamento de la Familia Profesional implicado del centro educativo, aportará los informes valorativos que contribuyan a la evaluación y facilitará el acceso a la empresa para llevar a cabo las actuaciones de valoración y supervisión del proceso.

**Cuarta.** La empresa o centro de trabajo colaborador informará a los representantes de los trabajadores de la relación nominal de estudiantes y del contenido del programa formativo (actividades, calendario, horarios y localización) que desarrollarán los alumnos y alumnas sujetos a este Convenio.

**Quinta.** Cualquier eventualidad de accidente que pudiera producirse será contemplada a tenor del Seguro Escolar, de acuerdo con la Reglamentación establecida por el Decreto 2078/1971, de 13 de agosto.

No obstante lo anterior, la Consejería de Educación y Empleo suscribirá un seguro adicional para mejorar indemnizaciones, cubrir daños a terceros o responsabilidad civil.

**Sexta.** La Administración educativa notificará al Área Funcional de Trabajo e Inmigración del Ministerio de Trabajo y Economía Social una copia del presente Convenio, y pondrá a su disposición en caso de que lo solicite la relación de alumnos y alumnas que, en cada período de tiempo, estén llevando a cabo el programa formativo en la empresa colaboradora.

**Séptima.** La Administración educativa podrá proporcionar al tutor/a-coordinador/a y resto de personal de la empresa colaboradora implicados en el proceso de formación y aprendizaje un curso de formación sobre metodología docente y uso de plataformas docentes.

**Octava.** El centro educativo se compromete al cumplimiento de la programación de las actividades formativas que han sido acordadas con la empresa colaboradora, a realizar su seguimiento y la valoración del progreso de los estudiantes y, junto con el tutor/a de la empresa colaboradora, a la revisión de la programación, si una vez iniciado el mismo y a la vista de los resultados, fuera necesario.



**Novena.** El centro educativo nombrará un responsable (tutor/a-coordinador/a) para la coordinación de las actividades formativas, que garantizará la orientación y consulta del alumnado y facilitará las relaciones con la empresa colaboradora.

**Décima.** El profesorado participante en el proyecto de Formación Profesional Dual de los ciclos formativos de Grado Medio en Aprovechamiento y Conservación del Medio Natural (AGA2-5) y de Grado Superior en Gestión Forestal y del Medio Natural (AGA3-2), tendrá como funciones:

- a) Participar, en su caso, en la elaboración, revisión y actualización de las programaciones didácticas, fijando el programa formativo de acuerdo con la empresa colaboradora.
- b) Asistir a las reuniones de coordinación del proyecto.
- c) Participar en las actividades de formación organizadas por la Consejería de Educación y Empleo.
- d) Realizar las actividades de coordinación necesarias para el adecuado desarrollo del proyecto.
- e) Evaluar a los y las estudiantes teniendo en cuenta, en su caso, las aportaciones del profesorado de la empresa y el resultado de las actividades desarrolladas en la misma.

**Undécima.** Las personas designadas como responsables (tutoras/coordinadoras) tendrán las siguientes funciones:

- a) Realizar el seguimiento y coordinación del equipo de docentes y formadores que integren el proyecto, coordinando sus actividades y, en su caso, los departamentos implicados.
- b) Velar por la correcta implantación del nuevo modelo metodológico, curricular y organizativo, coordinando el diseño y desarrollo de la programación didáctica y el programa formativo.
- c) Revisar y trasladar las programaciones didácticas y memorias finales.
- d) Participar en tareas de formación.
- e) Coordinar las reuniones mensuales de control en las que se hará seguimiento de cada uno de los estudiantes.
- f) Tutelar los procesos de evaluación de los distintos módulos profesionales, teniendo en cuenta las aportaciones de los formadores de la empresa y el resultado de las actividades desarrolladas en la misma.



**Duodécima.** El centro educativo informará a los estudiantes, con anterioridad a la matrícula en el ciclo de acuerdo con el artículo 8.3 del Decreto 100/2014, entre otros, sobre los siguientes aspectos:

- a. Las finalidades de la Formación Profesional Dual.
- b. La distribución temporal de la actividad formativa en el centro educativo y en la empresa colaboradora.
- c. El contenido del Convenio suscrito entre el centro educativo y la empresa colaboradora.
- d. Régimen de becas.
- e. Normas internas de funcionamiento de la empresa.
- f. Circunstancias que pueden dar lugar a la interrupción, suspensión o exclusión del estudiante del proyecto de Formación Profesional Dual de acuerdo con el reglamento de régimen interno de los centros educativos y el régimen de infracciones y sanciones establecido en las normas de funcionamiento de la empresa.

**Decimotercera.** La selección del alumnado responde a las siguientes exigencias:

- Criterios académicos generales de acceso a enseñanzas de formación profesional del sistema educativo.
- Realización de pruebas teórico/prácticas en los siguientes módulos/ámbitos:  
El desarrollo de estas pruebas podrá ser con la siguiente metodología:
  - De desarrollo.
  - Tipo test.
- Entrevista personal por la empresa colaboradora y/o centro educativo.
- Test psicotécnicos por la empresa colaboradora y/o centro educativo.
- Reconocimiento médico.
- Otros (especificar): calificaciones, y asistencia a clase durante el primer trimestre del primer curso y la motivación del alumnado en caso de empate.



**Decimocuarta.** Los estudiantes relacionados en el Anexo II cuando cursen segundo curso del ciclo tendrán derecho a beca en las siguientes condiciones:

- Por la Administración educativa, en la cuantía de ..... euros/mes.
- Por la empresa colaboradora, en la cuantía de ..... euros/mes.
- Otras entidades (especificar): en la cuantía de .....euros/mes.
- No se concederá beca.

**Decimoquinta.** En todo momento el alumnado irá provisto en la empresa del DNI y tarjeta de identificación del centro educativo.

**Decimosexta.** Los estudiantes participantes en los proyectos de Formación Profesional Dual del sistema educativo habrán de someterse al proceso de selección fijado en este Convenio.

**Decimoséptima.** Los estudiantes y tutores legales, en su caso, deberán adoptar, suscribiendo el modelo normalizado establecido al efecto (Anexo IV), el compromiso de cumplir las condiciones del proyecto y de la empresa participante establecidas en el Convenio.

**Decimoctava.** Se establece formación complementaria:

- No.
- Sí<sup>1</sup> (especificar):

**Decimonovena.** Este Convenio entra en vigor desde el momento de la firma del mismo y tendrá una duración de cuatro años.

**Vigésima.** En lo no contemplado en el Convenio y sus Anexos será de aplicación el Real Decreto 1529/2012, de 8 de noviembre, y demás normativa de aplicación.

**Vigésimo primera.** El presente Convenio podrá extinguirse por mutuo acuerdo, por expiración del tiempo convenido o por denuncia de cualquiera de las partes, que será comunicada a la otra con una antelación mínima de treinta días, arbitrando en todo caso por la empresa las medidas necesarias para que el alumnado que haya iniciado el proyecto en modalidad dual pueda completarlo, hasta la obtención del título y que estén en todo caso basadas en alguna de las siguientes causas:

- a. Cese de actividades del centro educativo o de la empresa colaboradora.
- b. Fuerza mayor que imposibilite el desarrollo de las actividades programadas.

---

<sup>1</sup> Su desarrollo se concreta en el programa de formación.



- c. Incumplimiento de las cláusulas establecidas en el Convenio, inadecuación pedagógica de las actividades formativas programadas o vulneración de las normas que, en relación con la realización de las actividades programadas, estén en cada caso vigentes.

Igualmente se podrá rescindir para un determinado alumno, alumna o grupo de estudiantes, por cualquiera de las partes firmantes, y ser excluido de su participación en el Convenio por decisión unilateral del centro educativo, de la empresa colaboradora, o conjunta de ambos, en los siguientes supuestos:

- a. Faltas repetidas de asistencia y/o puntualidad no justificadas, previa audiencia del interesado.
- b. Actitud incorrecta o falta de aprovechamiento, previa audiencia del interesado.

El Secretario General de la Consejería de  
Educación y Empleo.  
(PD, Resolución de 13 de noviembre 2019,  
DOE núm. 223, de 19 de noviembre),  
D. RUBÉN RUBIO POLO

El representante legal de  
Miguel Ángel Bala Moreno,  
D. MIGUEL ÁNGEL BALA MORENO





*RESOLUCIÓN de 18 de enero de 2023, de la Secretaría General, por la que se da publicidad al Convenio entre la Consejería de Agricultura, Desarrollo Rural, Población y Territorio y la Universidad de Extremadura, por el que se canaliza la subvención nominativa prevista en los Presupuestos Generales de la Comunidad Autónoma para el año 2022, a favor de la Universidad de Extremadura, "Formación Aspex", Acceso de Policías Locales de Extremadura a títulos propios de la Universidad de Extremadura. Expte.: SINCO/2022/0000015493. (2023060237)*

Habiéndose firmado el día 16 de septiembre de 2022, el Convenio entre la Consejería de Agricultura, Desarrollo Rural, Población y Territorio y la Universidad de Extremadura, por el que se canaliza la subvención nominativa prevista en los Presupuestos Generales de la Comunidad Autónoma para el año 2022, a favor de la Universidad de Extremadura, "Formación Aspex", Acceso de Policías Locales de Extremadura a títulos propios de la Universidad de Extremadura. Expte.: SINCO/2022/0000015493, de conformidad con lo previsto en el artículo 8 del Decreto 217/2013, de 19 de noviembre, por el que se regula el Registro General de Convenios de la Administración de la Comunidad Autónoma de Extremadura.

RESUELVO:

La publicación en el Diario Oficial de Extremadura del convenio que figura como anexo de la presente resolución.

Mérida, 18 de enero de 2023.

La Secretaria General.  
PA, Resolución de 01/03/2021,  
DOE n.º 43, de 4 de marzo de 2021.  
La Jefa de Servicio de Legislación y  
Documentación,  
M.ª MERCEDES ARGUETA MILLÁN



CONVENIO ENTRE LA CONSEJERÍA DE AGRICULTURA, DESARROLLO RURAL, POBLACIÓN Y TERRITORIO Y LA UNIVERSIDAD DE EXTREMADURA, POR EL QUE SE CANALIZA LA SUBVENCIÓN NOMINATIVA PREVISTA EN LOS PRESUPUESTOS GENERALES DE LA COMUNIDAD AUTÓNOMA PARA EL AÑO 2022, A FAVOR DE LA UNIVERSIDAD DE EXTREMADURA, "FORMACIÓN ASPEX", ACCESO DE POLICÍAS LOCALES DE EXTREMADURA A TÍTULOS PROPIOS DE LA UNIVERSIDAD DE EXTREMADURA. EXPTE.: SINCO/2022/0000015493.

Mérida, 16 de septiembre de 2022.

REUNIDOS

De una parte, Dña. Nieves Villar Fresno, Directora General de Emergencias, Protección Civil e Interior de la Consejería de Agricultura, Desarrollo Rural, Población y Territorio, cargo para el que fue nombrada por Decreto 111/2019, de 2 de agosto (DOE núm. 151, de 6 de agosto de 2019), en nombre y representación de la Junta de Extremadura, en virtud de las atribuciones conferidas por el artículo 9.1 de la Ley 6/2011, de 23 de marzo, de Subvenciones de la Comunidad Autónoma de Extremadura (DOE núm. 59, de 25 de marzo), y actuando, asimismo, en el ejercicio de las competencias atribuidas por Resolución de 6 de agosto de 2019, de la Secretaría General, por la que se delegan determinadas competencias, así como la firma de resoluciones y actos, en los órganos administrativos de la Consejería (DOE núm. 154, de 9 de agosto).

De otra parte, D. Antonio Hidalgo García, Rector Magnífico de la Universidad de Extremadura, cargo para el que fue nombrado por Decreto 2/2019, de 8 de enero, (DOE núm. 6 de 10 de enero de 2019), actuando en nombre y representación de la misma, con plena capacidad legal de acuerdo con el artículo 20 de la Ley Orgánica 6/2001, de 21 de diciembre, de Universidades, y en el ejercicio de las atribuciones conferidas por el artículo 91 de los Estatutos de la Universidad de Extremadura, aprobados mediante Decreto 65/2003, de 8 de mayo (DOE núm. 149, de 23 de junio de 2003).

Se reconocen ambas partes con capacidad legal suficiente y poder bastante para formalizar el presente Convenio y,

MANIFIESTAN

**Primero.** El artículo 9.1 del Estatuto de Autonomía de Extremadura en la redacción dada por la L.O 1/2011, de 28 de enero, de Reforma del Estatuto de Autonomía, atribuye a la Comunidad Autónoma, en sus apartados 40 y 41, la competencia exclusiva en materia de vigilancia y protección de sus edificios e instalaciones, así como la coordinación y demás facultades previstas en la ley orgánica correspondiente en relación con las policías locales.



Por su parte, la Ley 7/2017, de 1 de agosto, de Coordinación de Policías Locales de Extremadura, en su artículo 5.1.d) incluye, entre las funciones que realizará la Junta de Extremadura, en orden a dicha coordinación, el fijar “los criterios básicos de selección, formación... del personal funcionario de las Policías Locales de Extremadura”, y en su apartado r), establece el “promover el perfeccionamiento y la permanente formación profesional de los miembros de los Cuerpos de Policía Local”.

Por ello, el Plan de Formación dirigido a los Policías Locales, Bomberos y Voluntarios de Protección Civil de Extremadura, es el instrumento por el que la Dirección General de Emergencias, Protección Civil e Interior y la actual Consejería de Agricultura, Desarrollo Rural, Población y Territorio, a través de la Academia de Seguridad Pública de Extremadura (en adelante ASPEX), promueve las mejoras de la formación profesional de aquellos colectivos, contribuyendo a su formación, en la doble vertiente selectiva, en el caso de los policías locales, y de perfeccionamiento y actualización, en todos los casos.

**Segundo.** La Universidad de Extremadura tal y como se recoge en el artículo 1 del Decreto 65/2003, de 8 de mayo, por el que se aprueban sus Estatutos, es una Institución de Derecho Público encargada del servicio público de la educación superior, con personalidad jurídica y patrimonio propios e independientes.

**Tercero.** La Universidad de Extremadura tiene reconocida competencia para establecer enseñanzas conducentes a la obtención de diplomas y títulos propios, así como enseñanzas de formación a lo largo de toda la vida, para lo cual se contempla la colaboración con cualesquiera entidades públicas o privadas, tal y como se recoge en los artículos 1.2.d) y 2.2.j) de la Ley Orgánica 6/2001, de 21 de diciembre, de Universidades, y artículos 2 y 3 de sus Estatutos (Decreto 65/2003, de 8 de mayo).

Esta competencia de la Universidad de Extremadura, en virtud del artículo 3.a) de sus estatutos, se articula a través de la normativa reguladora de cursos de formación permanente, la normativa específica de los Cursos de Verano a que hace referencia el artículo 10.2 de la anterior, en su caso, y la normativa de expedición y entrega de certificados y títulos propios.

**Cuarto.** Teniendo en cuenta las consideraciones y preceptos anteriores, está en el ánimo de la Consejería de Agricultura, Desarrollo Rural, Población y Territorio, fomentar la formación permanente de Policías Locales de Extremadura, utilizando los medios necesarios y adecuados para alcanzar dicho fin.

Además, la celebración y desarrollo de dichos cursos, forman parte del ejercicio de las competencias en materia de formación de policía local que tiene atribuida la Dirección General de Emergencias, Protección Civil e Interior.





Para la consecución de dicho fin, se han programado 2 cursos de formación para impartir a través de la Universidad de Extremadura para la anualidad 2022, siendo los siguientes:

- Curso Ciberseguridad y políticas de seguridad pública para Fuerzas y Cuerpos de Seguridad de 5 créditos ECTS.
- Curso Delincuencia Vial de 5 créditos ECTS.

**Quinto.** Con fecha 31 de diciembre de 2021, se publica la Ley 3/2021, de 30 de diciembre, de Presupuestos Generales de la Comunidad Autónoma de Extremadura para el año 2022, (DOE núm. 251, 31 de diciembre), en la cual se establece en el anexo de proyecto de gastos, una subvención nominativa a favor de la Universidad de Extremadura para el Plan de Formación de la Academia de Seguridad Pública de Extremadura de Extremadura, ASPEX, por importe de 30.000 euros, Centro Gestor 120090000, posición presupuestaria G/116A/45500, fuente de financiación CAG0000001, Proyecto de Gasto: 20170182.

No obstante, la Universidad de Extremadura presentó la documentación justificativa de la Subvención Nominativa relativa a la anualidad 2021, en tiempo y forma el 28 de diciembre de 2021, advirtiendo el órgano gestor la necesidad de subsanación de ésta, por falta de documentación acreditativa del cumplimiento de las retenciones de IRPF practicada a diferentes ponentes. Por todo lo anterior, no se pudo realizar el pago hasta la anualidad 2022 de la cuantía final justificada que ascendía a 23.889,39 €, tras dicha subsanación, realizándose éste con la dotación presupuestaria para la Subvención Nominativa de la anualidad 2022.

Por otra parte, tras dicho pago, se tramitó un procedimiento de pérdida parcial al derecho al cobro, puesto que por motivos ajenos a la Universidad de Extremadura no se pudo impartir un curso de los relativos a la anualidad 2021, teniendo como resultado la declaración de pérdida parcial al derecho al cobro de una cuantía de 6.110,61€. Dicho importe, es la financiación resultante con la que se nutrirá la Universidad de Extremadura para la impartición de los cursos de la presente anualidad 2022.

**Sexto.** En aras a los intereses comunes expuestos, a la vista de las circunstancias referidas en los apartados anteriores, y de conformidad con lo dispuesto en los artículos 22.4, letra a), y 30 de la Ley 6/2011, de 23 de marzo, se procede a otorgar una subvención nominativa a la Universidad de Extremadura para llevar a efecto el contenido del presente convenio.

En virtud de lo expuesto y de los intereses y objetivos coincidentes, las partes acuerdan suscribir el presente convenio que se desarrollará conforme a las siguientes,



## CLÁUSULAS

### **Primera. Objeto y finalidad.**

El presente convenio tiene por objeto conceder, por parte de la Consejería de Agricultura, Desarrollo Rural, Población y Territorio, una subvención nominativa a la Universidad de Extremadura (Facultad de Derecho).

Dando cumplimiento a lo dispuesto en la Ley 7/2017, de 1 de agosto, de Coordinación de Policías Locales de Extremadura, en su artículo 5.1.d), a través de la subvención nominativa recogida en la Ley 3/2021, de 30 de diciembre, de Presupuestos Generales de la Comunidad Autónoma de Extremadura para el año 2022. (DOE 31 de diciembre, núm. 251), materializada mediante el presente convenio, que tiene por objeto facilitar el acceso a los policías locales de Extremadura a las siguientes titulaciones universitarias:

- Curso de Ciberseguridad y políticas de seguridad pública para Fuerzas y Cuerpos de Seguridad de 5 créditos ECTS.
- Curso Delincuencia Vial de 5 créditos ECTS.

En el marco de esta colaboración y con el objeto de facilitar dicho acceso en base a los criterios habituales establecidos por la ASPEX para los cursos organizados por ella, el número de plazas, requisitos y forma de acceso para la asistencia, serán fijados en la Resolución de la Dirección General de Emergencias, Protección Civil e Interior, por la que se realice la convocatoria de dichos cursos.

### **Segunda. Actuaciones a desarrollar por las partes.**

Para la consecución del objetivo del presente convenio, las partes se comprometen a realizar las siguientes actuaciones:

#### A) Corresponderá a la Universidad de Extremadura:

- La gestión de los procesos de matriculación de alumnos, emisión de actas y certificaciones.
- La expedición de las certificaciones correspondientes a los alumnos asistentes a dichos cursos, sean de simple asistencia y/o de superación.
- Los gastos y posible adquisición de material derivados del desarrollo de las actuaciones formativas.

- Aportación de los recursos humanos necesarios.
- En caso de ser necesario, aportar las herramientas y medios instrumentales necesarios, así como las instalaciones que se requieran para la correcta ejecución del convenio.
- Publicitar la financiación de la Consejería de Agricultura, Desarrollo Rural, Población y Territorio de la Junta de Extremadura en cualesquiera medios de propaganda o documentación ligada a los Cursos que se organicen con base en este Convenio, y lo hará mediante la estampación del Logotipo de la ASPEX junto a la leyenda: ACADEMIA DE SEGURIDAD PÚBLICA DE EXTREMADURA, y justo debajo: CONSEJERÍA DE AGRICULTURA, DESARROLLO RURAL, POBLACIÓN Y TERRITORIO.

B) Corresponderá a la Consejería de Agricultura, Desarrollo Rural, Población y Territorio:

- Tener a disposición de la Universidad de Extremadura las aulas y demás instalaciones de la ASPEX que pudieran ser necesarias, en su caso, para el desarrollo de la fase presencial de los Cursos a los que se refiere el presente convenio.
- Tener a disposición de esos mismos Cursos la plataforma virtual de la ASPEX, al objeto de poder desarrollar la fase online de los mismos.
- Anotar la obtención de los títulos correspondientes de los Cursos a los que se refiere el presente convenio, así como cualquier otra incidencia en torno a estos cursos, en los expedientes académicos de cada alumno asistente.
- Realizar una aportación de seis mil ciento diez euros con sesenta y un céntimos (6.110,61 €) a favor de la Universidad de Extremadura, con cargo a la siguiente aplicación presupuestaria:

ANUALIDAD	CENTRO GESTOR	APLICACIÓN PRESUPUESTARIA	FONDO	PROYECTO	IMPORTE
2022	120090000	G/116A/44500	CAG0000001	20170182	6.110,61 €

### **Tercera. Compromisos económicos y financiación.**

El artículo 30 de la Ley 6/2011, de 23 de marzo, de Subvenciones de la Comunidad Autónoma de Extremadura establece: "En las subvenciones previstas nominativamente en el estado de gastos de los Presupuestos Generales de la Comunidad Autónoma de Extremadura el procedimiento de concesión de estas subvenciones se iniciará de oficio por el órgano gestor del crédito al que se imputa ésta subvención, o a instancia del interesado, y terminará mediante



resolución que habrá de ser aceptada por el beneficiario, o formalización del correspondiente convenio con el beneficiario, en el que se establecerán las condiciones y compromisos aplicables conforme a lo previsto en esta ley”.

Por su parte, la Ley 3/2021, de 30 de diciembre, de Presupuestos Generales de la Comunidad Autónoma de Extremadura para el año 2022. (DOE 31 de diciembre, núm. 251), contiene una previsión de subvención nominativa en el “Anexo de Proyectos de Gasto para el año 2022”, por importe de 30.000 €, al Código de Proyecto de gastos 20170182 “UEX. PLAN FORMACIÓN ASPEX” y a la aplicación presupuestaria G/116A/445.00, Centro Gestor 120090000, fuente financiación CAG0000001.

De los 30.000 €, que contempla dicho Proyecto de gastos, se dispone para la subvención nominativa de la presente anualidad de 6.110,61 €, tal como se contempla en el manifiesto quinto del presente Convenio.

#### **Cuarta. Forma de pago.**

La cantidad comprometida por la Consejería de Agricultura, Desarrollo Rural, Población y Territorio y especificada en la cláusula tercera (6.110,61 €) será abonada a la Universidad de Extremadura en un único pago previa justificación por parte de ésta, tal como establece el artículo 35.9 de la Ley 6/2011 LSCAEX, de la realización de los 2 cursos referidos en el presente convenio en los términos señalados en la cláusula sexta y previa certificación favorable emitida por la persona titular de la Jefatura de Servicio de Administración General e Interior.

#### **Quinta. Obligaciones de la Universidad de Extremadura.**

Constituyen obligaciones de la Universidad de Extremadura, a los efectos del presente convenio, las siguientes:

- a) Destinar los fondos objeto de subvención a cubrir los gastos de las actuaciones especificadas en el presente convenio.
- b) Justificar documentalmente ante la Consejería de Agricultura, Desarrollo Rural, Población y Territorio, el cumplimiento de los requisitos y condiciones, así como la realización del objeto del presente convenio y el cumplimiento de la finalidad que determinen la concesión de la subvención, pudiendo realizarse mediante certificación de la persona que ejerza las funciones de Intervención de la Universidad de Extremadura, o en su defecto, de la titular del órgano que tenga atribuidas las facultades de la toma de razón en contabilidad, respecto de los gastos y pagos realizados, y del cumplimiento de la finalidad para que fue concedida, acompañándolo, de las listas de comprobación e informes de control efectuados sobre los gastos que se certifican, en base a lo establecido en el artículo 35. 9 de la Ley de Subvenciones de Extremadura.



- c) Identificar, a efectos de difusión pública, la actividad subvencionada, conforme con lo establecido en el Decreto 50/2001, de 3 de abril, sobre medidas adicionales de gestión de inversiones financiadas con ayudas de la Junta de Extremadura y se modifica el Decreto 77/1990, de 16 de octubre, por el que se establece el Régimen General de Concesión de Subvenciones (DOE núm. 42, de 10 de abril), y en el Decreto 7/2002, de 29 de enero, de la imagen corporativa de la Junta de Extremadura (DOE núm. 15, de 15 de febrero), indicando que está financiada por la Junta de Extremadura, a través de la Consejería de Agricultura, Desarrollo Rural, Población y Territorio en los términos especificados en la letra A) de la cláusula segunda.
- d) Someterse a las actuaciones de comprobación, a efectuar por la Consejería de Agricultura, Desarrollo Rural, Población y Territorio, así como cualesquiera otras de comprobación y control financiero que puedan realizar los órganos de controles competentes, autonómicos, nacionales o comunitarios, aportando cuanta información le sea requerida en el ejercicio de las actuaciones anteriores.
- e) Comunicar a la Consejería de Agricultura, Desarrollo Rural, Población y Territorio, la obtención de otras subvenciones, ayudas, ingresos o recursos que financien el programa subvencionado. Esta comunicación deberá efectuarse tan pronto como se conozca y, en todo caso, con anterioridad a la justificación de la aplicación dada a los fondos percibidos.
- f) Acreditar, con carácter previo al pago, que la Universidad de Extremadura se halla al corriente con sus obligaciones tributarias con la Agencia Estatal de Administración Tributaria y la Hacienda de la Comunidad Autónoma de Extremadura, así como con la Tesorería General de la Seguridad Social, salvo que se autorice expresamente al órgano gestor a recabar de oficio el certificado de estar al corriente de sus obligaciones con la Agencia Tributaria estatal y no se oponga a que se recabe de oficio por el órgano gestor los certificados de hallarse al corriente con la Hacienda autonómica y de sus obligaciones con la Seguridad Social.
- g) Acreditar, con carácter previo al pago, que la Universidad de Extremadura está dada de alta en el Sistema de Terceros de la Junta de Extremadura. La acreditación de dicho extremo será comprobada de oficio por el órgano gestor de la subvención. En el caso de que no esté dada de alta deberá presentarse el modelo de alta de terceros debidamente cumplimentado.
- h) No estar incurso en alguna de las prohibiciones establecidas para obtener la condición de beneficiaria en el artículo 12 de citada Ley 6/2011, de 23 de marzo.

**Sexta. Justificación.**

1. La justificación final, de la consecución del objeto del presente convenio se documentará mediante la forma de cuenta justificativa, conforme a lo dispuesto en el artículo 35.2 de la Ley 6/2011, de 23 de marzo, de Subvenciones de la Comunidad Autónoma de Extremadura, la cual deberá realizarse como máximo hasta el 15 de diciembre de 2022.
2. La justificación final se realizará tras la finalización del último Curso, y antes del 15 de diciembre de 2022.
3. La justificación final comprenderán la aportación de la siguiente documentación:
  - a) Memoria suscrita por el Director del respectivo Curso, designado por la Universidad de Extremadura, descriptiva de las actuaciones realizadas y financiadas a través del presente convenio y del alumnado asistente, donde se detallen los ingresos, gastos y pagos suscritos por la entidad beneficiaria, que incluirá una relación clasificada de los documentos justificativos del gasto realizado con cargo a la subvención concedida que se justifica con indicación, en su caso, de su importe y fecha de pago.
  - b) Las facturas y demás documentos acreditativos de los gastos subvencionados, acompañados de sus oportunos documentos de pago, y que se deberán corresponder con la relación detallada de los mismos en la memoria indicada en la letra a), o, en su caso certificación de la persona que ejerza las funciones de Intervención de la Universidad de Extremadura, o en su defecto, de la titular del órgano que tenga atribuidas las facultades de la toma de razón en contabilidad, respecto de los gastos y pagos realizados, y del cumplimiento de la finalidad para que fue concedida, acompañándolo, de las listas de comprobación e informes de control efectuados sobre los gastos que se certifican, en base a lo establecido en el artículo 35.9 de la Ley de Subvenciones de Extremadura.
  - c) Acreditación gráfica de que se han adoptado las medidas de difusión y publicidad establecidas en la letra c) de la cláusula quinta del presente convenio.
4. Una vez presentadas las justificaciones señaladas en los apartados anteriores, las mismas deberán ser certificadas por la persona titular de la Jefatura de Servicio Administración General e Interior en el plazo máximo de diez días.

**Séptima. Incumplimiento.**

Sin perjuicio de otras responsabilidades a que hubiera lugar, el incumplimiento por parte de la entidad beneficiaria de las actuaciones subvencionadas, así como la concurrencia de cualquiera de las causas establecidas en el artículo 43 de la Ley 6/2011, de 23 de marzo, de



Subvenciones de la Comunidad Autónoma de Extremadura, conllevará la declaración de incumplimiento y, en consecuencia, la pérdida de la subvención.

A los efectos previstos en el párrafo anterior, se considerará incumplimiento total y en consecuencia, procederá el reintegro total de la subvención cuando el importe total justificado de los gastos y pagos realizados sea igual o inferior al 50%.

No obstante y en caso de incumplimiento parcial del objeto del presente convenio, justificando una cuantía mayor al 50% de aportación económica prevista en la cláusula tercera (6.110,61 euros), se verá minorada proporcionalmente.

Por último, y dado que el coste estimado de cada uno de los cursos es de 3.055,305 €, no procedería la pérdida parcial al derecho al cobro en el caso de no llevar a cabo alguno de ellos, ya que dicha cuantía es igual el 50% de la subvención concedida, y tal como establece el párrafo anterior procedería la pérdida al derecho al cobro de la subvención nominativa.

TÍTULO CURSO	CRÉDITOS LÉCTIVOS	CÓMPUTO PÉRDIDA PARCIAL DERECHO AL COBRO
Curso Ciberseguridad y políticas de seguridad pública para Fuerzas y Cuerpos de Seguridad	5	3.055,305 €
Curso Delincuencia Vial	5	3.055,305 €

#### **Octava. Publicidad.**

El presente convenio será publicado en el Diario Oficial de Extremadura y en el Portal de Subvenciones de la Comunidad Autónoma de Extremadura, de conformidad con lo dispuesto en el artículo 17.1 y 2, y en el artículo 20 de la Ley 6/2011, de 23 de marzo, de Subvenciones de la Comunidad Autónoma de Extremadura.

Asimismo, será objeto de publicidad en el Portal Electrónico de la Transparencia y la Participación Ciudadana, de conformidad con lo dispuesto en el artículo 11 de la Ley 4/2013, de 21 de mayo, de Gobierno Abierto de Extremadura (DOE núm. 99, de 24 de mayo), y el artículo 46 de la Ley 3/2021, de 30 de diciembre de Presupuestos Generales de la Comunidad Autónoma de Extremadura para el año 2022 (DOE núm. 251, de 5 de febrero).

Finalmente, se remitirá para su publicación en la página web de la Intervención General del Estado, a la Base de Datos Nacional de Subvenciones, conforme se exige en el artículo 20.8, letra b), de la Ley 38/2003, de 17 de noviembre, General de Subvenciones.

**Novena. Régimen jurídico aplicable.**

La subvención nominativa objeto del presente convenio se regirá por las disposiciones de la Ley 6/2011, de 23 de marzo, de Subvenciones de la Comunidad Autónoma de Extremadura, así como por la normativa básica contenida en la Ley 38/2003, de 17 de noviembre, General de Subvenciones y, en lo que le afecten, las restantes disposiciones de carácter básico del Estado.

De conformidad con lo establecido en el artículo 65.3 c), Real Decreto 887/2006, de 21 de julio, por el que se aprueba el Reglamento de la Ley 38/2003, de 17 de noviembre, General de Subvenciones, la presente subvención es incompatible con otras subvenciones, ayudas, ingresos, o recursos para idéntica finalidad, procedentes de cualesquiera Administración o entes públicos o privados nacionales, de la Unión Europea o de organismos internacionales.

**Décima. Efectos del Convenio.**

El presente Convenio surtirá efecto desde la fecha de la firma del presente Convenio, hasta la finalización de las actuaciones inherentes al desarrollo de éstos y la justificación de los gastos de los mismos que, en todo caso, deberá producirse antes del 15 de diciembre de 2022.

Y en prueba de conformidad con el contenido del presente convenio las partes intervinientes lo firman electrónicamente.

La Secretaria General.  
(PD) La Directora General de Emergencias,  
Protección Civil e Interior,  
(Resolución 06/08/2019  
DOE núm. 154, de 9 de agosto)  
NIEVES VILLAR FRESNO

El Rector Magnífico de  
la Universidad de Extremadura,  
ANTONIO HIDALGO GARCÍA





*RESOLUCIÓN de 18 de enero de 2023, de la Secretaría General, por la que se da publicidad al Convenio para el desarrollo de programas formativos de Formación Profesional Dual en el sistema educativo entre la Consejería de Educación y Empleo y Fitoservicios Extremeños, SL, para el ciclo formativo de Grado Superior en Paisajismo y Medio Rural del Centro de Formación del Medio Rural de Don Benito. (2023060238)*

Habiéndose firmado el día 13 de enero de 2023, el Convenio para el desarrollo de programas formativos de Formación Profesional Dual en el sistema educativo entre la Consejería de Educación y Empleo y Fitoservicios Extremeños, SL, para el ciclo formativo de Grado Superior en Paisajismo y Medio Rural del Centro de Formación del Medio Rural de Don Benito, de conformidad con lo previsto en el artículo 8 del Decreto 217/2013, de 19 de noviembre, por el que se regula el Registro General de Convenios de la Administración de la Comunidad Autónoma de Extremadura.

RESUELVO:

La publicación en el Diario Oficial de Extremadura del convenio que figura como anexo de la presente resolución.

Mérida, 18 de enero de 2023.

La Secretaria General.  
PA, Resolución de 01/03/2021,  
DOE n.º 43, de 4 de marzo de 2021.  
La Jefa de Servicio de Legislación y  
Documentación,  
M.ª MERCEDES ARGUETA MILLÁN



CONVENIO PARA EL DESARROLLO DE PROGRAMAS FORMATIVOS DE FORMACIÓN PROFESIONAL DUAL EN EL SISTEMA EDUCATIVO ENTRE LA CONSEJERÍA DE EDUCACIÓN Y EMPLEO Y FITOSERVICIOS EXTREMEÑOS, SL, PARA EL CICLO FORMATIVO DE GRADO SUPERIOR EN PAISAJISMO Y MEDIO RURAL DEL CENTRO DE FORMACIÓN DEL MEDIO RURAL DE DON BENITO.

Mérida, 13 de enero de 2023.

REUNIDOS

De una parte, el Ilmo. Sr. Secretario General de la Consejería de Educación y Empleo de la Junta de Extremadura, don Rubén Rubio Polo, cargo para el que fue nombrado por Decreto 151/2015, de 10 de julio (DOE núm. 1 (extra) de 11 de julio), en virtud de la delegación efectuada mediante Resolución de 13 de noviembre de 2019, de la Consejera (DOE núm. 223, de 19 de noviembre), en representación de la Consejería de Educación y Empleo.

Y de otra, la empresa Fitoservicios Extremeños, SL, con CIF B06494959 y domicilio en c/ Los Pedregales, 20, código postal 06400 Don Benito, Badajoz, con teléfono de contacto , correo electrónico y Don Juan Antonio Benítez-Donoso García, como representante de la misma.

Las partes reconocen capacidad y legitimidad para convenir, a cuyo efecto.

EXPONEN

1. Que el objetivo del presente Convenio entre las entidades a las que representan para el desarrollo de un proyecto de Formación Profesional Dual en el sistema educativo.
2. Que el apartado 1 del artículo 75 de la Ley 2/2011, de 4 de marzo, de Economía Sostenible insta a las administraciones educativas y laborales a propiciar la colaboración con las empresas y entidades empresariales, en particular a través de la impartición por éstas, de módulos profesionales incluidos en títulos de formación profesional en sus instalaciones para garantizar que la formación se realice con los equipamientos más actuales [apartado 2.b)].
3. Que el Real Decreto 1529/2012, de 8 de noviembre, por el que se desarrolla el contrato para la formación y el aprendizaje y se establecen las bases de la Formación Profesional Dual, fija en su Título III, bajo la rúbrica Formación Profesional Dual del sistema educativo, el marco para el desarrollo de proyectos de Formación Profesional Dual en el sistema educativo, con la coparticipación de los centros educativos y las empresas colaboradoras.
4. Que el apartado 1 del artículo 29 del Real Decreto 1529/2012, de 8 de noviembre, establece que los centros educativos autorizados para impartir ciclos formativos de formación



profesional podrán suscribir convenios con empresas del sector correspondiente, de acuerdo con lo que determine la normativa autonómica.

5. Que el apartado 5 del artículo 8 del Real Decreto 1147/2011, de 29 de julio, por el que se establece la ordenación general de la formación profesional del sistema educativo indica que con el fin de facilitar al alumnado la adquisición de las competencias correspondientes, las Administraciones educativas, en el marco de sus competencias, promoverán la autonomía pedagógica organizativa y de gestión de los centros que impartan formación profesional, fomentarán el trabajo en equipo del profesorado y el desarrollo de planes de formación, investigación e innovación en su ámbito docente, así como las actuaciones que favorezcan la mejora continua de los procesos formativos.

#### ACUERDAN

1. Suscribir el presente Convenio para el desarrollo de un proyecto de Formación Profesional Dual en el sistema educativo.
2. Incorporar al presente Convenio, a lo largo del periodo de vigencia, las relaciones nominales de alumnos y alumnas acogidos al mismo (Anexo II), el programa de formación (Anexo III. a y b) que podrá ser modificado y adaptado en función de las necesidades del desarrollo del mismo, y los documentos necesarios que faciliten su seguimiento y evaluación.
3. Formalizar el presente Convenio de acuerdo con las siguientes,

#### CLÁUSULAS

**Primera.** El alumnado seleccionado, hasta 2 estudiantes, del ciclo formativo de Grado Superior en Paisajismo y medio rural (AGA3-3), desarrollarán las actividades formativas programadas en el Anexo IIIa y Anexo IIIb, que podrán ser modificadas y adaptadas en función de las necesidades del desarrollo de las mismas, en los locales de los centros de trabajo de la empresa colaboradora o, en su caso, en aquellos lugares en los que la empresa desarrolle su actividad productiva, sin que ello implique relación laboral alguna con ninguna de las dependencias pertenecientes a la empresa Fitoservicios Extremeños, SL.

También podrá desarrollarse esta labor en el centro educativo cuando las empresas carezcan de espacios para tales usos, debiendo, en todo caso, ser la docencia impartida por personal de la empresa.

Será en el programa formativo donde se concrete la distribución horaria y jornada de participación de los estudiantes en el centro educativo y en las empresas, pudiéndose organizar por días a la semana, por semanas, por quincenas o por meses.



**Segunda.** La empresa o centro de trabajo colaborador se compromete al cumplimiento de la programación de las actividades formativas que han sido acordadas con el Centro de Formación del Medio Rural de Don Benito, a realizar su seguimiento y la valoración del progreso del alumnado y, junto con el tutor o la tutora del mencionado centro educativo, a la revisión de la programación, si una vez iniciado el mismo y a la vista de los resultados, fuera necesario.

**Tercera.** La empresa o centro de trabajo colaborador nombrará un responsable (tutor/a-coordinador/a) para la coordinación de las actividades formativas a realizar en el centro de trabajo, que garantizará la orientación y consulta del alumno o alumna, facilitará las relaciones con el Departamento de la Familia Profesional implicado del centro educativo, aportará los informes valorativos que contribuyan a la evaluación y facilitará el acceso a la empresa para llevar a cabo las actuaciones de valoración y supervisión del proceso.

**Cuarta.** La empresa o centro de trabajo colaborador informará a los representantes de los trabajadores de la relación nominal de estudiantes y del contenido del programa formativo (actividades, calendario, horarios y localización) que desarrollarán los alumnos y alumnas sujetos a este Convenio.

**Quinta.** Cualquier eventualidad de accidente que pudiera producirse será contemplada a tenor del Seguro Escolar, de acuerdo con la Reglamentación establecida por el Decreto 2078/1971, de 13 de agosto.

No obstante lo anterior, la Consejería de Educación y Empleo suscribirá un seguro adicional para mejorar indemnizaciones, cubrir daños a terceros o responsabilidad civil.

**Sexta.** La Administración educativa notificará al Área Funcional de Trabajo e Inmigración del Ministerio de Trabajo y Economía Social una copia del presente Convenio, y pondrá a su disposición en caso de que lo solicite la relación de alumnos y alumnas que, en cada período de tiempo, estén llevando a cabo el programa formativo en la empresa colaboradora.

**Séptima.** La Administración educativa podrá proporcionar al tutor/a-coordinador/a y resto de personal de la empresa colaboradora implicados en el proceso de formación y aprendizaje un curso de formación sobre metodología docente y uso de plataformas docentes.

**Octava.** El centro educativo se compromete al cumplimiento de la programación de las actividades formativas que han sido acordadas con la empresa colaboradora, a realizar su seguimiento y la valoración del progreso de los estudiantes y, junto con el tutor/a de la empresa colaboradora, a la revisión de la programación, si una vez iniciado el mismo y a la vista de los resultados, fuera necesario.



**Novena.** El centro educativo nombrará un responsable (tutor/a-coordinador/a) para la coordinación de las actividades formativas, que garantizará la orientación y consulta del alumnado y facilitará las relaciones con la empresa colaboradora.

**Décima.** El profesorado participante en el proyecto de Formación Profesional Dual del ciclo formativo de Grado Superior en Paisajismo y medio rural (AGA3-3), tendrá como funciones:

- a) Participar, en su caso, en la elaboración, revisión y actualización de las programaciones didácticas, fijando el programa formativo de acuerdo con la empresa colaboradora.
- b) Asistir a las reuniones de coordinación del proyecto.
- c) Participar en las actividades de formación organizadas por la Consejería de Educación y Empleo.
- d) Realizar las actividades de coordinación necesarias para el adecuado desarrollo del proyecto.
- e) Evaluar a los y las estudiantes teniendo en cuenta, en su caso, las aportaciones del profesorado de la empresa y el resultado de las actividades desarrolladas en la misma.

**Undécima.** Las personas designadas como responsables (tutoras/coordinadoras) tendrán las siguientes funciones:

- a) Realizar el seguimiento y coordinación del equipo de docentes y formadores que integren el proyecto, coordinando sus actividades y, en su caso, los departamentos implicados.
- b) Velar por la correcta implantación del nuevo modelo metodológico, curricular y organizativo, coordinando el diseño y desarrollo de la programación didáctica y el programa formativo.
- c) Revisar y trasladar las programaciones didácticas y memorias finales.
- d) Participar en tareas de formación.
- e) Coordinar las reuniones mensuales de control en las que se hará seguimiento de cada uno de los estudiantes.
- f) Tutelar los procesos de evaluación de los distintos módulos profesionales, teniendo en cuenta las aportaciones de los formadores de la empresa y el resultado de las actividades desarrolladas en la misma.



**Duodécima.** El centro educativo informará a los estudiantes, con anterioridad a la matrícula en el ciclo de acuerdo con el artículo 8.3 del Decreto 100/2014, entre otros, sobre los siguientes aspectos:

- a. Las finalidades de la Formación Profesional Dual.
- b. La distribución temporal de la actividad formativa en el centro educativo y en la empresa colaboradora.
- c. El contenido del Convenio suscrito entre el centro educativo y la empresa colaboradora.
- d. Régimen de becas.
- e. Normas internas de funcionamiento de la empresa.
- f. Circunstancias que pueden dar lugar a la interrupción, suspensión o exclusión del estudiante del proyecto de Formación Profesional Dual de acuerdo con el reglamento de régimen interno de los centros educativos y el régimen de infracciones y sanciones establecido en las normas de funcionamiento de la empresa.

**Decimotercera.** La selección del alumnado responde a las siguientes exigencias:

- Criterios académicos generales de acceso a enseñanzas de formación profesional del sistema educativo.
- Realización de pruebas teórico/prácticas en los siguientes módulos/ámbitos:  
El desarrollo de estas pruebas podrá ser con la siguiente metodología:
  - De desarrollo.
  - Tipo test.
- Entrevista personal por la empresa colaboradora y/o centro educativo.
- Test psicotécnicos por la empresa colaboradora y/o centro educativo.
- Reconocimiento médico.
- Otros (especificar): calificaciones, y asistencia a clase durante el primer trimestre del primer curso y la motivación del alumnado en caso de empate.



**Decimocuarta.** Los estudiantes relacionados en el Anexo II cuando cursen segundo curso del ciclo tendrán derecho a beca en las siguientes condiciones:

- Por la Administración educativa, en la cuantía de ..... euros/mes.
- Por la empresa colaboradora, en la cuantía de ..... euros/mes.
- Otras entidades (especificar): en la cuantía de .....euros/mes.
- No se concederá beca.

**Decimoquinta.** En todo momento el alumnado irá provisto en la empresa del DNI y tarjeta de identificación del centro educativo.

**Decimosexta.** Los estudiantes participantes en los proyectos de Formación Profesional Dual del sistema educativo habrán de someterse al proceso de selección fijado en este Convenio.

**Decimoséptima.** Los estudiantes y tutores legales, en su caso, deberán adoptar, suscribiendo el modelo normalizado establecido al efecto (Anexo IV), el compromiso de cumplir las condiciones del proyecto y de la empresa participante establecidas en el Convenio.

**Decimoctava.** Se establece formación complementaria:

- No.
- Sí<sup>1</sup> (especificar):

**Decimonovena.** Este Convenio entra en vigor desde el momento de la firma del mismo y tendrá una duración de cuatro años.

**Vigésima.** En lo no contemplado en el Convenio y sus Anexos será de aplicación el Real Decreto 1529/2012, de 8 de noviembre, y demás normativa de aplicación.

**Vigésimo primera.** El presente Convenio podrá extinguirse por mutuo acuerdo, por expiración del tiempo convenido o por denuncia de cualquiera de las partes, que será comunicada a la otra con una antelación mínima de treinta días, arbitrando en todo caso por la empresa las medidas necesarias para que el alumnado que haya iniciado el proyecto en modalidad dual pueda completarlo, hasta la obtención del título y que estén en todo caso basadas en alguna de las siguientes causas:

- a. Cese de actividades del centro educativo o de la empresa colaboradora.
- b. Fuerza mayor que imposibilite el desarrollo de las actividades programadas.

---

<sup>1</sup> Su desarrollo se concreta en el programa de formación.



- c. Incumplimiento de las cláusulas establecidas en el Convenio, inadecuación pedagógica de las actividades formativas programadas o vulneración de las normas que, en relación con la realización de las actividades programadas, estén en cada caso vigentes.

Igualmente se podrá rescindir para un determinado alumno, alumna o grupo de estudiantes, por cualquiera de las partes firmantes, y ser excluido de su participación en el Convenio por decisión unilateral del centro educativo, de la empresa colaboradora, o conjunta de ambos, en los siguientes supuestos:

- a. Faltas repetidas de asistencia y/o puntualidad no justificadas, previa audiencia del interesado.
- b. Actitud incorrecta o falta de aprovechamiento, previa audiencia del interesado.

El Secretario General de la Consejería de  
Educación y Empleo.  
(PD, Resolución de 13 de noviembre 2019,  
DOE núm. 223, de 19 de noviembre),  
D. RUBÉN RUBIO POLO

El representante legal de  
Fitoservicios Extremeños, SL,  
D. JUAN ANTONIO BENÍTEZ-DONOSO  
GARCÍA





*RESOLUCIÓN de 18 de enero de 2023, de la Secretaría General, por la que se da publicidad al Convenio para el desarrollo de programas formativos de Formación Profesional Dual en el sistema educativo entre la Consejería de Educación y Empleo y Campovalle, SL, para los ciclos formativos de Aprovechamiento y Conservación del Medio Natural y de Gestión Forestal y del Medio Ambiente en la EFA Guadaljucén de Mérida. (2023060239)*

Habiéndose firmado el día 16 de enero de 2023, el Convenio para el desarrollo de programas formativos de Formación Profesional Dual en el sistema educativo entre la Consejería de Educación y Empleo y Campovalle, SL, para los ciclos formativos de Aprovechamiento y Conservación del Medio Natural y de Gestión Forestal y del Medio Ambiente en la EFA Guadaljucén de Mérida, de conformidad con lo previsto en el artículo 8 del Decreto 217/2013, de 19 de noviembre, por el que se regula el Registro General de Convenios de la Administración de la Comunidad Autónoma de Extremadura.

RESUELVO:

La publicación en el Diario Oficial de Extremadura del convenio que figura como anexo de la presente resolución.

Mérida, 18 de enero de 2023.

La Secretaria General.  
PA, Resolución de 01/03/2021,  
DOE n.º 43, de 4 de marzo de 2021.  
La Jefa de Servicio de Legislación y  
Documentación,  
M.ª MERCEDES ARGUETA MILLÁN



CONVENIO PARA EL DESARROLLO DE PROGRAMAS FORMATIVOS DE FORMACIÓN PROFESIONAL DUAL EN EL SISTEMA EDUCATIVO ENTRE LA CONSEJERÍA DE EDUCACIÓN Y EMPLEO Y CAMPOVALLE, SL, PARA LOS CICLOS FORMATIVOS DE APROVECHAMIENTO Y CONSERVACIÓN DEL MEDIO NATURAL Y DE GESTIÓN FORESTAL Y DEL MEDIO AMBIENTE EN LA EFA GUADALJUCÉN DE MÉRIDA.

Mérida, 16 de enero de 2023.

REUNIDOS

De una parte, el Ilmo. Sr. Secretario General de la Consejería de Educación y Empleo de la Junta de Extremadura, don Rubén Rubio Polo, cargo para el que fue nombrado por Decreto 151/2015, de 10 de julio (DOE núm. 1 (extra) de 11 de julio), en virtud de la delegación efectuada mediante Resolución de 13 de noviembre de 2019, de la Consejera (DOE núm. 223, de 19 de noviembre), en representación de la Consejería de Educación y Empleo.

Y de otra, la empresa Campovalle, SL, con CIF B06679302 y domicilio en C/ Carretera Villanueva 33, código postal 06380 Jerez de los Caballeros, Badajoz, con teléfono de contacto \_\_\_\_\_, correo electrónico \_\_\_\_\_ y Doña María Isabel Miranda Castilla como representante de la misma.

Las partes reconocen capacidad y legitimidad para convenir, a cuyo efecto.

EXPONEN

1. Que el objetivo del presente Convenio es la colaboración entre las entidades a las que representan para el desarrollo de un proyecto de Formación Profesional Dual en el sistema educativo.
2. Que el apartado 1 del artículo 75 de la Ley 2/2011, de 4 de marzo, de Economía Sostenible insta a las administraciones educativas y laborales a propiciar la colaboración con las empresas y entidades empresariales, en particular a través de la impartición por éstas, de módulos profesionales incluidos en títulos de formación profesional en sus instalaciones para garantizar que la formación se realice con los equipamientos más actuales [apartado 2.b)].
3. Que el Real Decreto 1529/2012, de 8 de noviembre, por el que se desarrolla el contrato para la formación y el aprendizaje y se establecen las bases de la Formación Profesional Dual, fija en su Título III, bajo la rúbrica Formación Profesional Dual del sistema educativo, el marco para el desarrollo de proyectos de Formación Profesional Dual en el sistema educativo, con la coparticipación de los centros educativos y las empresas colaboradoras.



4. Que el apartado 1 del artículo 29 del Real Decreto 1529/2012, de 8 de noviembre, establece que los centros educativos autorizados para impartir ciclos formativos de formación profesional podrán suscribir convenios de colaboración con empresas del sector correspondiente, de acuerdo con lo que determine la normativa autonómica.
5. Que el apartado 5 del artículo 8 del Real Decreto 1147/2011, de 29 de julio, por el que se establece la ordenación general de la formación profesional del sistema educativo indica que con el fin de facilitar al alumnado la adquisición de las competencias correspondientes, las Administraciones educativas, en el marco de sus competencias, promoverán la autonomía pedagógica organizativa y de gestión de los centros que impartan formación profesional, fomentarán el trabajo en equipo del profesorado y el desarrollo de planes de formación, investigación e innovación en su ámbito docente, así como las actuaciones que favorezcan la mejora continua de los procesos formativos.

#### ACUERDAN

1. Suscribir el presente Convenio de colaboración para el desarrollo de un proyecto de Formación Profesional Dual en el sistema educativo.
2. Incorporar al presente Convenio, a lo largo del periodo de vigencia, las relaciones nominales de alumnos y alumnas acogidos al mismo (Anexo II), el programa de formación (Anexo III. a y b) que podrá ser modificado y adaptado en función de las necesidades del desarrollo del mismo, y los documentos necesarios que faciliten su seguimiento y evaluación.
3. Formalizar el presente Convenio de acuerdo con las siguientes,

#### CLÁUSULAS

**Primera.** El alumnado seleccionado, hasta 6 estudiantes, de los ciclos formativos en Aprovechamiento y Conservación del Medio Natural (AGA 2-5) y en Gestión Forestal y del Medio Natural (AGA 3-2), desarrollarán las actividades formativas programadas en el Anexo IIIa y Anexo IIIb, que podrán ser modificadas y adaptadas en función de las necesidades del desarrollo de las mismas, en los locales de los centros de trabajo de la empresa colaboradora o, en su caso, en aquellos lugares en los que la empresa desarrolle su actividad productiva, sin que ello implique relación laboral alguna con ninguna de las dependencias pertenecientes a la empresa Campovalle, SL.

También podrá desarrollarse esta labor en el centro educativo cuando las empresas carezcan de espacios para tales usos, debiendo, en todo caso, ser la docencia impartida por personal de la empresa.



Será en el programa formativo donde se concrete la distribución horaria y jornada de participación de los estudiantes en el centro educativo y en las empresas, pudiéndose organizar por días a la semana, por semanas, por quincenas o por meses.

**Segunda.** La empresa o centro de trabajo colaborador se compromete al cumplimiento de la programación de las actividades formativas que han sido acordadas con la E.FA. Guadaljucén de Mérida, a realizar su seguimiento y la valoración del progreso del alumnado y, junto con el tutor o la tutora del mencionado centro educativo, a la revisión de la programación, si una vez iniciado el mismo y a la vista de los resultados, fuera necesario.

**Tercera.** La empresa o centro de trabajo colaborador nombrará un responsable (tutor/a-coordinador/a) para la coordinación de las actividades formativas a realizar en el centro de trabajo, que garantizará la orientación y consulta del alumno o alumna, facilitará las relaciones con el Departamento de la Familia Profesional implicado del centro educativo, aportará los informes valorativos que contribuyan a la evaluación y facilitará el acceso a la empresa para llevar a cabo las actuaciones de valoración y supervisión del proceso.

**Cuarta.** La empresa o centro de trabajo colaborador informará a los representantes de los trabajadores de la relación nominal de estudiantes y del contenido del programa formativo (actividades, calendario, horarios y localización) que desarrollarán los alumnos y alumnas sujetos a este Convenio de colaboración.

**Quinta.** Cualquier eventualidad de accidente que pudiera producirse será contemplada a tenor del Seguro Escolar, de acuerdo con la Reglamentación establecida por el Decreto 2078/1971, de 13 de agosto.

No obstante lo anterior, la Consejería de Educación y Empleo suscribirá un seguro adicional para mejorar indemnizaciones, cubrir daños a terceros o responsabilidad civil.

**Sexta.** La Administración educativa notificará al Área Funcional de Trabajo e Inmigración del Ministerio Trabajo y Economía Social una copia del presente Convenio, y pondrá a su disposición en caso de que lo solicite la relación de alumnos y alumnas que, en cada período de tiempo, estén llevando a cabo el programa formativo en la empresa colaboradora.

**Séptima.** La Administración educativa podrá proporcionar al tutor/a-coordinador/a y resto de personal de la empresa colaboradora implicados en el proceso de formación y aprendizaje un curso de formación sobre metodología docente y uso de plataformas docentes.

**Octava.** El centro educativo se compromete al cumplimiento de la programación de las actividades formativas que han sido acordadas con la empresa colaboradora, a realizar su seguimiento y la valoración del progreso de los estudiantes y, junto con el tutor/a de la empresa colaboradora, a la revisión de la programación, si una vez iniciado el mismo y a la vista de los resultados, fuera necesario.



**Novena.** El centro educativo nombrará un responsable (tutor/a-coordinador/a) para la coordinación de las actividades formativas, que garantizará la orientación y consulta del alumnado y facilitará las relaciones con la empresa colaboradora.

**Décima.** El profesorado participante en el proyecto de Formación Profesional Dual de los ciclos formativos en Aprovechamiento y Conservación del Medio Natural (AGA 2-5) y en Gestión Forestal y del Medio Natural (AGA 3-2),, tendrá como funciones:

- a) Participar, en su caso, en la elaboración, revisión y actualización de las programaciones didácticas, fijando el programa formativo de acuerdo con la empresa colaboradora.
- b) Asistir a las reuniones de coordinación del proyecto.
- c) Participar en las actividades de formación organizadas por la Consejería de Educación y Empleo.
- d) Realizar las actividades de coordinación necesarias para el adecuado desarrollo del proyecto.
- e) Evaluar a los y las estudiantes teniendo en cuenta, en su caso, las aportaciones del profesorado de la empresa y el resultado de las actividades desarrolladas en la misma.

**Undécima.** Las personas designadas como responsables (tutoras/coordinadoras) tendrán las siguientes funciones:

- a) Realizar el seguimiento y coordinación del equipo de docentes y formadores que integren el proyecto, coordinando sus actividades y, en su caso, los departamentos implicados.
- b) Velar por la correcta implantación del nuevo modelo metodológico, curricular y organizativo, coordinando el diseño y desarrollo de la programación didáctica y el programa formativo.
- c) Revisar y trasladar las programaciones didácticas y memorias finales.
- d) Participar en tareas de formación.
- e) Coordinar las reuniones mensuales de control en las que se hará seguimiento de cada uno de los estudiantes.
- f) Tutelar los procesos de evaluación de los distintos módulos profesionales, teniendo en cuenta las aportaciones de los formadores de la empresa y el resultado de las actividades desarrolladas en la misma.



**Duodécima.** El centro educativo informará a los estudiantes, con anterioridad a la matrícula en el ciclo de acuerdo con el artículo 8.3 del Decreto 100/2014, entre otros, sobre los siguientes aspectos:

- a. Las finalidades de la Formación Profesional Dual.
- b. La distribución temporal de la actividad formativa en el centro educativo y en la empresa colaboradora.
- c. El contenido del Convenio de colaboración suscrito entre el centro educativo y la empresa colaboradora.
- d. Régimen de becas.
- e. Normas internas de funcionamiento de la empresa.
- f. Circunstancias que pueden dar lugar a la interrupción, suspensión o exclusión del estudiante del proyecto de Formación Profesional Dual de acuerdo con el reglamento de régimen interno de los centros educativos y el régimen de infracciones y sanciones establecido en las normas de funcionamiento de la empresa.

**Decimotercera.** La selección del alumnado responde a las siguientes exigencias:

- Criterios académicos generales de acceso a enseñanzas de formación profesional del sistema educativo.
- Realización de pruebas teórico/prácticas en los siguientes módulos/ámbitos:  
El desarrollo de estas pruebas podrá ser con la siguiente metodología:
  - De desarrollo.
  - Tipo test.
- Entrevista personal por la empresa colaboradora y/o centro educativo.
- Test psicotécnicos por la empresa colaboradora y/o centro educativo.
- Reconocimiento médico.
- Otros (especificar):



**Decimocuarta.** Los estudiantes relacionados en el Anexo II cuando cursen segundo curso del ciclo tendrán derecho a beca en las siguientes condiciones:

- Por la Administración educativa, en la cuantía de ..... euros/mes.
- Por la empresa colaboradora, en la cuantía de ..... euros/mes.
- Otras entidades (especificar): en la cuantía de .....euros/mes.
- No se concederá beca.

**Decimoquinta.** En todo momento el alumnado irá provisto en la empresa del DNI y tarjeta de identificación del centro educativo.

**Decimosexta.** Los estudiantes participantes en los proyectos de Formación Profesional Dual del sistema educativo habrán de someterse al proceso de selección fijado en este Convenio de colaboración.

**Decimoséptima.** Los estudiantes y tutores legales, en su caso, deberán adoptar, suscribiendo el modelo normalizado establecido al efecto (Anexo IV), el compromiso de cumplir las condiciones del proyecto y de la empresa participante establecidas en el Convenio de colaboración.

**Decimoctava.** Se establece formación complementaria:

- No.
- Sí<sup>1</sup> (especificar):

**Decimonovena.** Este Convenio entra en vigor desde el momento de la firma del mismo y tendrá una duración de cuatro años.

**Vigésima.** En lo no contemplado en el Convenio y sus Anexos será de aplicación el Real Decreto 1529/2012, de 8 de noviembre, y demás normativa de aplicación.

**Vigésimo primera.** El presente Convenio podrá extinguirse por mutuo acuerdo, por expiración del tiempo convenido o por denuncia de cualquiera de las partes, que será comunicada a la otra con una antelación mínima de treinta días, arbitrándose en todo caso por la empresa las medidas necesarias para que el alumnado que haya iniciado el proyecto en modalidad dual pueda completarlo, hasta la obtención del título y que estén en todo caso basadas en alguna de las siguientes causas:

- a. Cese de actividades del centro educativo o de la empresa colaboradora.

<sup>1</sup> Su desarrollo se concreta en el programa de formación.



- b. Fuerza mayor que imposibilite el desarrollo de las actividades programadas.
- c. Incumplimiento de las cláusulas establecidas en el Convenio de colaboración, inadecuación pedagógica de las actividades formativas programadas o vulneración de las normas que, en relación con la realización de las actividades programadas, estén en cada caso vigentes.

Igualmente se podrá rescindir para un determinado alumno, alumna o grupo de estudiantes, por cualquiera de las partes firmantes, y ser excluido de su participación en el Convenio por decisión unilateral del centro educativo, de la empresa colaboradora, o conjunta de ambos, en los siguientes supuestos:

- a. Faltas repetidas de asistencia y/o puntualidades no justificadas, previa audiencia del interesado.
- b. Actitud incorrecta o falta de aprovechamiento, previa audiencia del interesado.

El Secretario General de la Consejería de  
Educación y Empleo.  
(PD, Resolución de 13 de noviembre 2019,  
DOE núm. 223, de 19 de noviembre),  
D. RUBÉN RUBIO POLO

La representante legal de  
Campovalle, SL,  
D. MARÍA ISABEL MIRANDA CASTILLA







*RESOLUCIÓN de 24 de enero de 2023, de la Dirección General de Tributos, por la que se emplaza a los posibles interesados en el recurso contencioso-administrativo tramitado por el procedimiento abreviado n.º 230/2022, seguido a instancias de Joker Extremadura, SL, contra la Junta de Extremadura que versa sobre resolución de procedimiento sancionador en materia de juego. (2023060349)*

Dando cumplimiento al requerimiento efectuado por el Juzgado de lo Contencioso-administrativo n.º 2 de Mérida, se hace pública la interposición de recurso contencioso-administrativo tramitado por el procedimiento abreviado 0000230/2022, seguido a instancias de la mercantil Joker Extremadura, SL, contra la Resolución de 20 de octubre de 2022 por la que se desestiman las alegaciones en el procedimiento sancionador en materia de juego con expediente 1022012.

Por ello se emplaza a los posibles interesados para que puedan personarse, si a su derecho conviene, ante el Juzgado de lo Contencioso-administrativo n.º 2 de Mérida, en el plazo de nueve días a contar desde el siguiente al de publicación de esta resolución en el Diario Oficial de Extremadura.

Mérida, 24 de enero de 2023.

El Director General de Tributos,  
FRANCISCO JAVIER GARCÍA MARTÍN

• • •



**CONSEJERÍA DE AGRICULTURA, DESARROLLO RURAL, POBLACIÓN Y TERRITORIO**

*RESOLUCIÓN de 30 de diciembre de 2022, de la Secretaría General, por la que se establece la convocatoria de subvenciones a las Agrupaciones de Defensa Sanitaria Ganadera y las Agrupaciones de Defensa Sanitaria Apícola, en la Comunidad Autónoma de Extremadura para el ejercicio 2023. (2023060060)*

Las subvenciones a las Agrupaciones de Defensa Sanitarias Ganadera y las Agrupaciones de Defensa Sanitaria Apícola se regulan en la Orden de 27 de marzo de 2020, por la que se establecen las bases reguladoras de las subvenciones a las Agrupaciones de Defensa Sanitaria Ganadera y las Agrupaciones de Defensa Sanitaria Apícola en la Comunidad Autónoma de Extremadura publicadas en el Diario Oficial de Extremadura n.º 66 de 3 de abril, modificada por la Orden de 23 de marzo de 2021 publicada en el Diario Oficial de Extremadura n.º 58 de 26 de marzo. Esta Orden dejó sin efecto el Decreto 283/2014, de 30 de diciembre, y contiene el régimen jurídico de las subvenciones a las que se refiere, y por lo tanto los requisitos, condiciones, cargas y obligaciones que los interesados deben cumplir si quieren recibir las ayudas. La presente resolución solo contiene los requisitos mínimos de la convocatoria y por lo tanto, para conocer todo el régimen jurídico de las subvenciones debe acudir conjuntamente con esta convocatoria a dicha Orden y a las normas de la Unión Europea, estatales y autonómicas a las que se refiere.

Por la presente Resolución se convocan para el año 2023 las subvenciones a las Agrupaciones de Defensa Sanitaria Ganadera y las Agrupaciones de Defensa Sanitaria Apícola en la Comunidad Autónoma de Extremadura en aplicación del artículo 5.1 de la Orden de 27 de marzo de 2020 antes referida, estando la sanidad animal comprendida en las competencias atribuidas a la Consejería de Agricultura, Desarrollo Rural, Población y Territorio según el vigente decreto regulador de su estructura orgánica.

Las Agrupaciones de Defensa Sanitaria Ganadera y las Agrupaciones de Defensa Sanitaria Apícola son un instrumento fundamental en la preservación de la sanidad animal y la salud pública frente a epizootias y zoonosis crecientes, en cuanto organizaciones colaboradoras de los poderes públicos, con funciones atribuidas legalmente decisivas para la consecución de tales fines, según resulta de lo establecido en los artículos 3.2 y 40 a 42 de la Ley 8/2003 de Sanidad Animal, el Real Decreto 842/2011, de 17 de junio, por el que se establece la normativa básica de las agrupaciones de defensa sanitaria ganadera y se crea y regula el Registro nacional de las mismas (especialmente su Artículo 6), el Decreto 160/2014, de 15 de julio, por el que se establece la normativa de regulación de las Agrupaciones de Defensa Sanitaria Ganadera, en la Comunidad Autónoma de Extremadura y el Decreto 194/2005, de 30 de agosto, sobre Agrupaciones de Defensa Sanitaria Apícolas en la Comunidad Autónoma de Extrema-



dura. La contribución financiera de la Comunidad Autónoma, en este sentido, mantenida con regularidad desde hace muchos años, es imprescindible para optimizar el funcionamiento de dichas asociaciones y el compromiso de los titulares de las explotaciones ganaderas con las mismas (Artículo 43 de la Ley 8/2003, de Sanidad Animal).

En su virtud, previa autorización del Consejo de Gobierno,

RESUELVO:

**Primero. Norma que regula las subvenciones y su publicación oficial.**

Las subvenciones que se convocan están reguladas en la Orden de 27 de marzo de 2020 por la que se establecen las bases reguladoras de las subvenciones a las Agrupaciones de Defensa Sanitaria Ganadera y las Agrupaciones de Defensa Sanitaria Apícola en la Comunidad Autónoma de Extremadura publicadas en el Diario Oficial de Extremadura n.º 66 de 3 de abril de 2020, modificada por la Orden de 23 de marzo de 2021 publicada en el Diario Oficial de Extremadura n.º 58 de 26 de marzo de 2021.

**Segundo. Objeto.**

Se convocan ayudas, en régimen de concurrencia competitiva y convocatoria periódica anual, para las Agrupaciones de Defensa Sanitaria Ganadera y las Agrupaciones de Defensa Sanitaria Apícolas en la Comunidad Autónoma de Extremadura, en lo sucesivo ADS, reconocidas en el ámbito territorial de la Comunidad Autónoma de Extremadura para la realización de las actividades contempladas en el artículo 4 de dicha Orden de 27 de marzo de 2020 por la que se establecen las bases reguladoras de las subvenciones a las Agrupaciones de Defensa Sanitaria Ganadera y las Agrupaciones de Defensa Sanitaria Apícola en la Comunidad Autónoma de Extremadura, llevadas a cabo en el periodo comprendido entre el día siguiente al de presentación de la solicitud de ayuda y el 15 de octubre de 2023, siendo su objeto la compensación de los costes de las actuaciones de prevención, control, lucha o erradicación de enfermedades de los animales incluidas en programas o actuaciones sanitarias.

**Tercero. Beneficiarias.**

1. Las beneficiarias de las ayudas son las ADS que estén reconocidas mediante resolución de la Dirección General de Agricultura y Ganadería, de acuerdo con el Decreto 160/2014, de 15 de julio y Decreto 194/2005, de 30 de agosto, el día de la publicación de la convocatoria anual correspondiente en el Diario Oficial de Extremadura.

Estas ADS son las que podrán solicitar las subvenciones, siendo las beneficiarias finales de las ayudas las pequeñas y medianas explotaciones integradas en la ADS el último día de



presentación de la solicitud, y que cumplan los requisitos previstos en el artículo 12 de la Ley 6/2011, de 23 de marzo, de Subvenciones de la Comunidad Autónoma de Extremadura y en el artículo 3 del Real Decreto 81/2015, de 13 de febrero, por el que se establecen las bases reguladoras de las subvenciones estatales destinadas a las agrupaciones de defensa sanitaria ganaderas.

2. Quedarán excluidas de la condición de beneficiarias las ADS en las que concurra alguna de las circunstancias contempladas en los apartados 2 y 3 del artículo 12 de la Ley 6/2011, de 23 de marzo, de Subvenciones de la Comunidad Autónoma de Extremadura.

**Cuarto. Presentación de las solicitudes, forma, modelos anexos, documentación e informaciones que deben acompañarse.**

1. La solicitud se hará mediante modelo normalizado establecido en el anexo I de la presente resolución, a cumplimentar y presentar a través del portal oficial de la Consejería de Agricultura, Desarrollo Rural, Población y Territorio de la Junta de Extremadura mediante la aplicación ARADO (<https://aradoacceso.juntaex.es>), de conformidad con la obligación de las agrupaciones solicitantes de relacionarse a través de medios electrónicos con las Administraciones Públicas para la realización de cualquier trámite de un procedimiento administrativo establecida en el artículo 14.2 de la Ley 39/2015, de 1 de octubre, del Procedimiento Administrativo Común de las Administraciones Públicas, al estar implementado el correspondiente procedimiento telemático según establece el artículo 6.2 de la orden de 27 de marzo de 2020.
2. El plazo de presentación de solicitudes será de un mes, a contar desde el día siguiente a la publicación en el Diario Oficial de Extremadura de esta Resolución de convocatoria y de su extracto. No serán admitidas a trámite las solicitudes que se presenten fuera de este plazo.

La solicitud, según anexo I, deberá ser acompañada de la siguiente documentación:

- a) Relación de personas titulares de las explotaciones que constituyen la ADS en el momento de la solicitud, con indicación de los códigos de explotación de cada una de ellas, elaborada por el personal veterinario que ocupe la dirección técnica de la ADS, o por la jefatura del mismo designada por la presidencia de la ADS en el caso de que hubiera más de un veterinario o veterinaria, y firmada por quien ocupe la presidencia de la agrupación. Se deberá especificar claramente qué códigos de explotación corresponden a explotaciones porcinas familiares susceptibles de cumplir la legislación incluida en la línea de actuación especificada en el artículo 4.1.b. de la Orden de 27 de marzo de 2020.

A tal efecto, el órgano instructor consultará dicha relación en la base de datos oficial salvo que la presidencia de la ADS se oponga a ello.



- b) Las ADS aportarán información sobre la composición de su Junta Directiva, con indicación de sexo de quien ocupa cada uno de los cargos que la integran.
- c) Declaración responsable de la presidencia de la ADS y/o de las personas titulares de cada explotación, conforme a la letra c) del apartado 4, del artículo 6 de la Orden de 27 de marzo de 2020, de que las mismas cumplen la condición de PYMES, de acuerdo con el Anexo I del Reglamento (CE) n.º 651/2014 de la Comisión, de 17 de junio de 2014, por el que se declaran determinadas categorías de ayudas compatibles con el mercado interior en aplicación de los artículos 107 y 108 del Tratado, así como de que están al corriente de sus obligaciones tributarias con la Hacienda estatal y autonómica, y frente a la Seguridad Social, mediante modelo anexo II y/o anexo II bis de la presente Resolución.
3. De conformidad con el apartado 8 del artículo 12 de la Ley 6/2011, de 23 de marzo, de Subvenciones de la Comunidad Autónoma de Extremadura, en su redacción dada por el artículo 33 de la Ley 5/2022, de 25 de noviembre, de medidas de mejora de los procesos de respuesta administrativa a la ciudadanía y para la prestación útil de los servicios públicos, la persona que solicite la ayuda deberá consentir expresamente en que el órgano instructor obtenga de forma directa la acreditación de las circunstancias de estar al corriente de las obligaciones con la Agencia Estatal de la Administración Tributaria, con la Hacienda Regional y con la Tesorería General de la Seguridad Social. En otro caso, el interesado deberá presentar las certificaciones correspondientes.
4. En la solicitud se comunicará la obtención de otras subvenciones, ayudas, ingresos o recursos que financien las actividades por las que se solicita la subvención.
5. Esta resolución de convocatoria se publicará, además de en el Diario Oficial de Extremadura, en el Portal de Subvenciones de la Comunidad Autónoma de Extremadura, de conformidad con lo previsto en el artículo 20, apartado primero, de la Ley 6/2011, de 23 de marzo, de Subvenciones de la Comunidad Autónoma de Extremadura, así como en el Portal de Transparencia de la Junta de Extremadura, de acuerdo con lo dispuesto en el artículo 11 de la Ley 4/2013, de 21 de mayo, de Gobierno Abierto de Extremadura.

Asimismo, el órgano administrativo concedente publicará en el Diario Oficial de Extremadura, en el Portal de Subvenciones de la Comunidad Autónoma de Extremadura y en el Portal de Transparencia de Junta de Extremadura, las subvenciones concedidas con expresión de la convocatoria, programa y crédito presupuestario al que se imputen, beneficiario, cantidad concedida y finalidad o finalidades de la subvención, de conformidad con lo señalado en el artículo 17 de la Ley 6/2011, de 23 de marzo.

**Quinto. Procedimiento de concesión y convocatoria.**

1. El procedimiento es el de concurrencia competitiva y convocatoria periódica, que se inicia de oficio mediante la presente Resolución.
2. La concesión que corresponda a cada ADS se calculará en base a los datos estimados y comunicados por la misma, según las bases de cálculo establecidas en el artículo 4 de la Orden de 27 de marzo de 2020, para cada actividad subvencionable de entre las recogidas en el mencionado artículo.

No obstante, si el dato estimado presentado por alguna de las ADS solicitantes referidos a alguna de las bases de cálculo, fuera superior al obrante en las bases de datos oficiales de la Dirección General de Agricultura y Ganadería, se utilizará este último para calcular el montante económico concedido que le corresponda a la actividad afectada, salvo que por parte de la agrupación solicitante se aporte la documentación que acredite la validez de los datos suministrados.

3. En el proceso de concesión se determinará un orden de prelación para las actividades subvencionables por parte de la Dirección General de Agricultura y Ganadería en cada convocatoria; de esta forma, se asignará financiación a la actividad subvencionable que aparezca en primer lugar hasta completar todas las solicitudes admitidas que la hayan solicitado, y así sucesivamente y siguiendo el orden establecido, se dotará económicamente cada actividad subvencionable hasta agotar el presupuesto disponible.
4. No obstante, en el caso de que el crédito disponible no fuera suficiente para cubrir íntegramente la actividad que en ese momento se está financiando conforme al orden de prioridad establecido, con carácter excepcional, y atendiendo a la finalidad colectiva de esta ayuda y para cumplir con el objeto de la misma, se distribuirá la cantidad disponible para esa actividad entre todas las beneficiarias que cumplan los requisitos necesarios para poder percibir la ayuda destinada a esa acción, procediéndose por tanto a un prorrateo en estos casos.

**Sexto. Órganos competentes para la ordenación, instrucción y resolución del procedimiento y plazo de resolución y notificación.**

1. El órgano encargado de la ordenación e instrucción del procedimiento será el Servicio de Sanidad Animal de la Dirección General de Agricultura y Ganadería.
2. El órgano competente para resolver el procedimiento de concesión de la ayuda es la Secretaría General de la Consejería de Agricultura, Desarrollo Rural, Población y Territorio, y se resolverá y notificará a las personas interesadas en el plazo máximo de seis meses, contados desde el día siguiente al de publicación en el DOE de esta resolución de convocatoria.



Contra la resolución de concesión, que no agota la vía administrativa, el solicitante podrá interponer recurso de alzada, conforme al artículo 121 de la Ley 39/2015, de 1 de octubre, del Procedimiento Administrativo Común de las Administraciones Públicas, en el plazo de un mes contado desde el día siguiente a su notificación o publicación, ante el mismo órgano que dictó el acto que se impugna o ante el competente para resolverlo, que es la Consejera de Agricultura, Desarrollo Rural, Población y Territorio, todo ello sin perjuicio de cualquier otro recurso que se estime procedente.

No obstante, la falta de notificación expresa en el plazo establecido para ello, legitima a la persona interesada para entenderla desestimada por silencio administrativo.

#### **Séptimo. Comisión de Valoración.**

Para la prelación de las solicitudes se constituirá una Comisión de Valoración que emitirá al órgano instructor informe vinculante en el que se concrete el resultado de la evaluación efectuada. La Comisión de Valoración estará constituida:

- Presidencia: persona responsable de la Dirección Regional de Programas de Sanidad Animal.
- Vocal: persona responsable de la Jefatura de Sección de Bienestar Animal.
- Secretaría: persona responsable de la Dirección Técnica de Epidemiología y Control de la Cadena Alimentaria.

La composición definitiva de la Comisión deberá publicarse con anterioridad a su constitución, a través de internet en el portal oficial de la Consejería de Agricultura, Desarrollo Rural, Población y Territorio.

#### **Octavo. Notificación de la resolución.**

La resolución se notificará individualmente a cada persona o entidad beneficiaria de conformidad con lo establecido en la Ley 39/2015, de 1 de octubre, del Procedimiento Administrativo Común de las Administraciones Públicas.

#### **Noveno. Orden de prelación para las actividades subvencionables, ponderación y valoración.**

1. Las actividades subvencionables establecidas de acuerdo con lo previsto en el artículo 4 de la Orden de 27 de marzo de 2020 y el orden de prelación determinado por la Dirección General de Agricultura y Ganadería según establece el artículo 5.3 de la citada orden, para esta convocatoria son los siguientes:



<b>ORDEN PRIORIDAD</b>	<b>ACTIVIDAD SUBVENCIONABLE.</b>	<b>CUANTÍA UNITARIA</b>
1 <sup>a</sup>	Actuaciones realizadas para el cumplimiento de los programas sanitarios específicos establecidos para las ADS por la Comunidad Autónoma de Extremadura.	40 € por explotación
2 <sup>a</sup>	Actuaciones realizadas para el cumplimiento del Real Decreto 599/2011, de 29 de abril, y Real Decreto 360/2009, de 23 de marzo, en la especie porcina.	30 € por explotación porcina familiar
3 <sup>a</sup>	Actuaciones realizadas para el cumplimiento del programa de lucha contra el Síndrome Reproductivo y Respiratorio Porcino (PRRS).	100€ por explotación
	Actuaciones realizadas para el cumplimiento del programa de lucha contra la brucelosis porcina.	100€ por explotación
	Adopción y mantenimiento de un Sistema Integral de Gestión de explotaciones/granjas y/o de Bioseguridad en las explotaciones ganaderas de acuerdo con la normativa que le sea de aplicación a cada especie.	100€ por explotación
	Actuaciones realizadas para el cumplimiento del programa de lucha contra la agalaxia contagiosa ovina y caprina.	200€ por explotación con censo medio declarado mayor o igual a 200 animales
		150€ por explotación con censo medio declarado menor de 200 animales
	Actuaciones realizadas para el cumplimiento del programa de lucha contra la tembladera ovina y caprina.	200€ por explotación con censo medio declarado mayor o igual a 200 animales
		150€ por explotación con censo medio declarado menor de 200 animales
	Actuaciones realizadas para el cumplimiento del programa de calificación sanitaria de tuberculosis en ganado caprino.	150€ por explotación
	Actuaciones realizadas para el cumplimiento del programa de lucha contra la Rinotraqueítis Infecciosa Bovina (IBR).	200€ por explotación con censo medio declarado mayor o igual a 80 animales de la especie bovina
		150€ por explotación con censo medio declarado menor de 80 animales de la especie bovina
Actuaciones realizadas para el cumplimiento del programa piloto de lucha contra la pérdida de abejas.	200€ por explotación	
Actuaciones realizadas para el cumplimiento de programa de lucha contra enfermedades de especies cinegéticas aviares.	100€ por explotación	
Actuaciones realizadas para el cumplimiento de programa de calificación sanitaria frente a mixomatosis y enfermedad hemorrágica vírica.	100€ por explotación	





<b>ORDEN PRIORIDAD</b>	<b>ACTIVIDAD SUBVENCIONABLE.</b>	<b>CUANTÍA UNITARIA</b>
4ª	Toma de muestras y realización de pruebas, según determine la autoridad competente en Sanidad Animal, para la realización de controles sanitarios obligatorios previos a los movimientos pecuarios, que cuenten con amparo legal para cada especie y programa sanitario, para los que el personal veterinario director técnico de la ADSG esté autorizado.	3 € por prueba IDTB. 1,5€ por toma de muestra de sangre o similar y su envío al laboratorio oficial para su análisis. Máximo 500€ por ADS.
5ª	Actuaciones realizadas para el cumplimiento de programas sanitarios contra enfermedades parasitarias, que deben incluir la toma de muestras (por cada especie animal), de heces en al menos el 20% de las explotaciones que integran la ADS, y su envío a laboratorios oficiales de la Comunidad Autónoma de Extremadura para su análisis.	20€ por explotación
6ª	Vacunación frente al virus de la lengua azul según se establece en la normativa sectorial.	0.30 € para animales de la especie bovina y 0.15 € para animales de la especie ovina
7ª	Gastos derivados de la actuación profesional veterinaria de las ADS	1 € por UGM

2. Las solicitudes se ordenarán en función de su puntuación, de acuerdo con los siguientes criterios objetivos y con un máximo de 100 puntos:

a) Serán prioritarias las solicitudes de aquellas ADS que agrupen un mayor número de explotaciones y ganado. Se ponderará este criterio con una valoración máxima de 35 puntos, que se repartirán de la siguiente forma:

I. Se adjudicarán 25 puntos en función de las Unidades de Ganado Mayor (UGM) que tenga la agrupación. Esta valoración se realizará mediante una regresión lineal en la que la ADS con mayor número de UGM reciba 25 puntos.

II. Se adjudicarán 10 puntos en función del número de personas asociadas que tenga la agrupación. Esta valoración se realizará mediante una regresión lineal en la que la ADS con mayor número de personas asociadas a ella reciba 10 puntos.

b) Número total de personal veterinario para desarrollar las actuaciones sanitarias. Se ponderará este criterio con una valoración máxima de 15 puntos.

Se adjudicarán 15 puntos realizando la ponderación de forma proporcional, calculando la carga de UGM por la persona o personas tituladas en veterinaria que ocupen la dirección



técnica y asignando mayor puntuación a aquellas que tengan menor carga ganadera por cada persona veterinaria.

c) Número de especies ganaderas que integran las ADS. Se ponderará este criterio con una valoración máxima de 25 puntos, valorando según la importancia de cada especie con el siguiente criterio:

- Bovinos y porcinos: se asignarán 11.5 puntos si una de estas especies es la primera en valor específico respecto al cómputo total de UGM de la agrupación, 7.5 si es la segunda, 5 si es la tercera, 2.5 si es la cuarta y 1.5 en el resto de casos.
- Pequeños rumiantes: se asignarán 7.5 puntos si una de estas especies es la primera en valor específico respecto al cómputo total de UGM de la agrupación, 5 si es la segunda, 4 si es la tercera y 1.5 en el resto de casos.
- Aves de corral de especie Gallus gallus productoras de huevos o de carne: se asignarán 6.5 si esta especie es la primera en valor específico respecto al cómputo total de UGM de la agrupación, 5 si es la segunda, 2.5 si es la tercera y 1.5 en el resto de casos.
- Resto de especies: se asignarán 4 puntos si una de estas especies es la primera en valor específico respecto al cómputo total de UGM de la agrupación, 2.5 si es la segunda y 0.5 en el resto de casos.

En el caso de las ADS apícolas (monoespecie), se valorará la especie apícola de manera única con un valor de 17,5 puntos.

Las equivalencias en Unidades Ganaderas Mayores (UGM) para cada especie y aptitud productiva vienen establecidas en el Decreto 160/2014, de 15 de julio, por el que se establece la normativa de regulación de las Agrupaciones de Defensa Sanitaria Ganadera, en la Comunidad Autónoma de Extremadura.

d) Se valorarán con 25 puntos la promoción, dentro de las ADS, de la igualdad de género entre mujeres y hombres en el sector de la ganadería y el impulso a la participación de la mujer en el medio rural, con la siguiente distribución:

- Se adjudicarán 13 puntos a aquellas agrupaciones con juntas directivas paritarias o proporcionales a su número de socias y socios, adjudicándose 4 puntos adicionales a aquellas Agrupaciones cuya presidencia esté ocupada por una mujer.
- Se asignarán 8 puntos en función del número de explotaciones con titularidad compartida que tenga cada ADS. Esta puntuación se otorgará mediante una regresión



lineal en la que la ADS con mayor número de explotaciones con titularidad compartida reciba 8 puntos.

3. No obstante, no se fijará un orden de prelación entre las solicitudes presentadas que reúnan los requisitos establecidos en el caso de que el crédito consignado en la convocatoria fuera suficiente, atendiendo al total de solicitudes una vez finalizado el plazo de presentación.

#### **Décimo. Financiación de las subvenciones.**

Las ayudas a las que se refiere la presente convocatoria, con una cuantía total de un millón quinientos mil euros (1.500.000,00 €), se financiarán con cargo a la aplicación presupuestaria y anualidad siguiente:

<b>ANUALIDAD</b>	<b>POSICIÓN PRESUPUESTARIA</b>	<b>PROYECTO</b>	<b>IMPORTE</b>
2023	120020000 G/312A/47000 CAG0000001	20060051	1.500.000,00 €

Por el procedimiento anticipado de gasto y condicionado a la existencia de crédito adecuado y suficiente en los correspondientes presupuestos de la Comunidad Autónoma de Extremadura.

No obstante lo anterior, si las disponibilidades presupuestarias lo permiten, estas cantidades podrán incrementarse hasta un 20 % de la cuantía asignada a la convocatoria como consecuencia de generaciones, incorporaciones o ampliaciones de crédito, siempre que hayan sido aprobados antes de resolver la concesión de las ayudas, todo ello de conformidad con el apartado h) del artículo 23.2 de la Ley 6/2011, de 23 de marzo, de Subvenciones de la Comunidad Autónoma de Extremadura.

El importe total de la ayuda no podrá superar la cuantía máxima de 15.000,00 € por ADS. Estas ayudas están financiadas íntegramente con fondos procedentes de los presupuestos de la Comunidad Autónoma de Extremadura.

#### **Undécimo. Eficacia y recursos.**

La presente resolución será eficaz al día siguiente a su publicación en el Diario Oficial de Extremadura.

Contra la presente resolución, que no agota la vía administrativa, las personas interesadas podrán interponer recurso de alzada ante el mismo órgano que la dicta o bien directamente ante la Consejera de Agricultura, Desarrollo Rural, Población y Territorio, quien es la competente para resolverlo, en el plazo de un mes, contado desde el siguiente al de su publicación en el Diario Oficial de Extremadura, de conformidad con lo dispuesto en los artículos 121 y



122 de la Ley 39/2015, de 1 de octubre, del Procedimiento Administrativo Común de las Administraciones Públicas, en relación con los artículos 36 i) y 101 de la Ley 1/2002, de 28 de febrero, del Gobierno y de la Administración de la Comunidad Autónoma de Extremadura sin perjuicio de que puedan interponer cualquier otro recurso que estimen procedente.

Mérida, 30 de diciembre de 2022.

La Secretaria General,  
MARÍA CURIEL MUÑOZ



## ANEXO I

### SOLICITUD DE SUBVENCIÓN PARA LAS AGRUPACIONES DE DEFENSA SANITARIA GANADERAS Y APÍCOLAS (ADS);(2023)

Dña./Don \_\_\_\_\_,  
con NIF nº \_\_\_\_\_ como Presidenta/e de la ADS denominada: \_\_\_\_\_,  
nº \_\_\_\_\_ y domicilio social en C/Plaza \_\_\_\_\_, nº \_\_\_\_\_, Localidad \_\_\_\_\_, C.P. \_\_\_\_\_, Provincia \_\_\_\_\_, Tfno.: \_\_\_\_\_ Fax: \_\_\_\_\_,  
Email: \_\_\_\_\_

#### DATOS BANCARIOS DEL PAGO

IBAN		ENTIDAD			SUCURSAL			D.C.		NUMERO DE CUENTA										

#### DIRECCION TECNICA VETERINARIA DE LA ADS (reflejar todos los veterinarios/as):

Dña/Don \_\_\_\_\_, con NIF \_\_\_\_\_,  
Domicilio: \_\_\_\_\_ Provincia: \_\_\_\_\_, CP. \_\_\_\_\_  
Población: \_\_\_\_\_ Teléfono: \_\_\_\_\_ Correo electrónico: \_\_\_\_\_

Dña/Don \_\_\_\_\_, con NIF \_\_\_\_\_,  
Domicilio: \_\_\_\_\_ Provincia: \_\_\_\_\_, CP. \_\_\_\_\_  
Población: \_\_\_\_\_ Teléfono: \_\_\_\_\_ Correo electrónico: \_\_\_\_\_

#### DECLARA

Que para las actividades por las que se solicita subvención se han obtenido las siguientes subvenciones, ayudas, ingresos o recursos:

- No se han obtenido.
- Sí, se han obtenido y son los siguientes:

\_\_\_\_\_  
\_\_\_\_\_  
\_\_\_\_\_

- El compromiso conjunto de ganaderas/os y dirección técnica, del cumplimiento de todos los controles y actuaciones sanitarias establecidas como obligatorias por la normativa vigente estatal en el marco de los programas nacionales de erradicación o por la normativa autonómica en aquellos programas establecidos en el ámbito de la Comunidad Autónoma, para la especie animal de que se trate.
- Que la citada ADS está facultada para obtener la condición de beneficiaria de la subvención a que hace referencia la base de la convocatoria en vigor por la que se establecen y regulan las ayudas a las Agrupaciones de Defensa Sanitaria Ganaderas y Apícolas (ADS) en la Comunidad Autónoma de Extremadura, y no se halla incurso en ninguna de las circunstancias expresadas en los apartados 2 y 3 del artículo 12 de la Ley 6/2011, de 23 de Marzo, de Subvenciones de la Comunidad Autónoma de Extremadura.
- Que todas las personas titulares de explotaciones adscritas a esta ADS, a excepción de las indicadas en la declaración responsable adjunta en modelo anexo II, me han otorgado como presidente/a el mandato expreso para comunicar que tienen la condición de PYME y de que están al corriente de sus obligaciones tributarias con la Hacienda estatal y autonómica, y frente a la



Seguridad Social, con arreglo a lo establecido en las bases de convocatoria de las ayudas a las Agrupaciones de Defensa Sanitarias vigente.

- La junta Directiva de la ADS está compuesta por: Nº de mujeres \_\_\_\_\_ Nº de hombres \_\_\_\_\_, y la Presidencia de la misma la ocupa:  una mujer  un hombre

**AUTORIZACIONES:** (si no marca la casilla de autorización, deberá presentar el certificado correspondiente)

- AUTORIZO al órgano gestor para recabar los certificados o información con la finalidad de acreditar el cumplimiento de las obligaciones tributarias con la Hacienda estatal.

**OPOSICIONES:** (si marca las casillas indicando su oposición, deberá presentar los certificados correspondientes)

- ME OPONGO** a que al órgano gestor recabe los certificados o información con la finalidad de acreditar el cumplimiento de las obligaciones tributarias con la Hacienda Autonómica.
- ME OPONGO** a que al órgano gestor recabe los certificados o información con la finalidad de acreditar el cumplimiento de las obligaciones frente a la Seguridad Social.
- ME OPONGO** a que al órgano gestor recabe la relación de personas titulares de explotación y explotaciones que constituyen la ADS en el momento de la solicitud. (En caso de oposición deberá adjuntarse documento con dicha relación).

**AUTORIZACIONES Y OPOSICIONES:** En caso de oponerse o no prestar autorización a las cuestiones anteriores, se deberá aportar la documentación correspondiente.

**SOLICITA:** acogerse a las ayudas para las Agrupaciones de Defensa Sanitaria Ganadera o Apícola (ADS) en la Comunidad Autónoma de Extremadura, de acuerdo con lo establecido en la Orden de 27 de marzo de 2020, modificada por la Orden de 23 de marzo de 2001, en las siguientes líneas de actuación y con los datos estimados que se relacionan:

ACTIVIDAD SUBVENCIONABLE		DATOS ESTIMADOS DE ACTUACION
<input type="checkbox"/>	Actuaciones realizadas para el cumplimiento de programas sanitarios específicos establecidos para las ADS por la Comunidad Autónoma de Extremadura.	Nº explotaciones asociadas:
<input type="checkbox"/>	Actuaciones realizadas para el cumplimiento de los Reales Decretos 599/2011, de 29 de abril, y 360/2009, en la especie porcina.	Nº explotaciones porcinas familiares:
<input type="checkbox"/>	Actuaciones realizadas para el cumplimiento del programa de lucha contra el Síndrome Reproductivo y Respiratorio Porcino (PRRS).	Nº explotaciones sometidas al programa de PPRS:
<input type="checkbox"/>	Actuaciones realizadas para el cumplimiento del programa de lucha contra la brucelosis porcina.	Nº explotaciones sometidas al programa de Brucelosis:
<input type="checkbox"/>	Adopción y mantenimiento de un Sistema Integral de Gestión de explotaciones/granjas y/o de Bioseguridad en las explotaciones ganaderas de acuerdo con la normativa que le sea de aplicación a cada especie	Nº explotaciones porcinas con programa SIGE/Bioseguridad:
<input type="checkbox"/>	Actuaciones realizadas para el cumplimiento del programa de lucha contra la agalaxia contagiosa ovina y caprina.	Nº explotaciones sometidas al programa de Agalaxia:
<input type="checkbox"/>	Actuaciones realizadas para el cumplimiento del programa de lucha contra la tembladera ovina y caprina.	Nº explotaciones sometidas al programa de Tembladera:
<input type="checkbox"/>	Actuaciones realizadas para el cumplimiento del programa de calificación sanitaria de tuberculosis en ganado caprino	Nº explotaciones sometidas al programa de Tuberculosis:
<input type="checkbox"/>	Actuaciones realizadas para el cumplimiento del programa de lucha contra la Rinotraqueítis Infecciosa Bovina (IBR)	Nº explotaciones sometidas al programa IBR:
<input type="checkbox"/>	Actuaciones realizadas para el cumplimiento del programa piloto de lucha contra la pérdida de las abejas	Nº explotaciones sometidas al programa:
<input type="checkbox"/>	Actuaciones realizadas para el cumplimiento de programa de lucha contra enfermedades de especies cinegéticas aviares.	Nº explotaciones sometidas al programas: Aves



<input type="checkbox"/>	<b>Actuaciones realizadas para el cumplimiento de programa de calificación sanitaria frente a mixomatosis y enfermedad hemorrágica vírica.</b>	Nº explotaciones incluidas en el programa Mixomatosis/EHV:
<input type="checkbox"/>	<b>Toma de muestras y realización de pruebas, según determine la autoridad competente en Sanidad Animal, para la realización de controles sanitarios obligatorios previos a movimientos pecuarios, que cuenten con amparo legal para cada especie y programa sanitario, para los que el personal veterinario director técnico de la ADSG esté autorizado:</b> Pruebas de Intradermotuberculinización (IDT)	Nº de IDT previstas: :
<input type="checkbox"/>	<b>Toma de muestras y realización de pruebas, según determine la autoridad competente en Sanidad Animal, para la realización de controles sanitarios obligatorios previos a movimientos pecuarios, que cuenten con amparo legal para cada especie y programa sanitario, para los que el personal veterinario director técnico de la ADSG esté autorizado:</b> Toma de muestras de sangre o similar y envío al laboratorio oficial para su análisis	Nº de muestras previstas: :
<input type="checkbox"/>	<b>Actuaciones realizadas para el cumplimiento de programas sanitarios contra enfermedades parasitarias, que deben incluir la toma de muestras (por cada especie animal), de heces en al menos el 20% de las explotaciones que integran la ADS, y su envío a laboratorios oficiales de la Comunidad Autónoma de Extremadura para su análisis</b>	Nº de explotaciones previstas:
<input type="checkbox"/>	<b>Vacunación frente al virus de la lengua azul (especie Ovina)</b>	Nº dosis vacunales estimadas a aplicar en ovino:
<input type="checkbox"/>	<b>Vacunación frente al virus de la lengua azul (especie Bovina)</b>	Nº dosis vacunales estimadas a aplicar en vacuno:
<input type="checkbox"/>	<b>Gastos derivados de la actuación profesional veterinaria de las ADS</b>	Nº de UGM:

**A la presente solicitud se acompaña:**

- Relación de titulares y explotaciones que constituyen la ADS con arreglo a lo establecido en el apartado 2.a) del punto cuarto de la presente resolución.
- Declaración responsable del Presidente/a de la ADS en modelo anexo II, en nombre de las personas titulares de cada explotación asociada por mandato expreso de las mismas.
- Declaración responsable de las personas titulares que no hayan otorgado mandato expreso al presidente de la ADS en modelo anexo II bis, de que las mismas cumplen la condición de PYME y de que están al corriente de sus obligaciones tributarias con la Hacienda estatal y autonómica, y frente a la Seguridad Social, con arreglo a lo establecido en la orden de ayudas a las ADS vigente.
- Los siguientes certificados\*: \_\_\_\_\_

(\*Rellenar sólo si no se hubiera marcado la casilla de autorización para obtener certificado de cumplimiento de obligaciones tributarias con la Hacienda estatal o si se hubiera marcado alguna de las casillas de oposición para obtener los restantes certificados o documentos)

En \_\_\_\_\_, a \_\_\_\_\_ de \_\_\_\_\_ de 20\_\_

EL/LA PRESIDENTE/A DE LA ADS.-

Fdo.: \_\_\_\_\_

**CONSEJERÍA DE AGRICULTURA, DESARROLLO RURAL, POBLACIÓN Y TERRITORIO**  
Dirección General de Agricultura y Ganadería  
Servicio de Sanidad Animal  
Avda. Luis Ramallo, s/n  
06800 Mérida.

**CLÁUSULAS PROTECCIÓN DE DATOS:**

Se le informa que los datos facilitados en el presente impreso / formulario correspondiente a la Consejería de Agricultura, Desarrollo Rural, Población y Territorio, en concordancia con la Actividad de Tratamiento correspondiente incorporada al Registro de Actividades de Tratamientos de la misma, se tratarán de conformidad con lo establecido en el Reglamento General de Protección de Datos 2016/679 (UE) de 27 de abril de 2016. **Responsable del tratamiento de sus datos:**- Responsable Junta de Extremadura: Consejera de Medio Ambiente y Rural, Políticas Agrarias y Territorio.- Dirección: Avda. Luis Ramallo s/n. 06800 Mérida (Badajoz).-Correo electrónico: sanidad.animal@juntaex.es - Teléfono: 924002301. - Datos de contacto del delegado de protección de datos: [dpd@juntaex.es](mailto:dpd@juntaex.es). **Finalidades con las que vamos a tratar sus datos personales:** Serán tratados con las siguientes finalidades: Gestionar ayudas para Agrupaciones de Defensa Sanitaria Ganadera (ADSG) y Agrupaciones de Defensa Sanitaria Apícola (ADS), reconocidas en la Comunidad Autónoma de Extremadura, para la financiación de los programas y actuaciones sanitarias establecidos. **Legitimación para el tratamiento de sus datos:** La base legal para los tratamientos indicados es: RGPD: 6.1.C) Tratamiento necesario para el cumplimiento de una obligación legal aplicable al responsable del tratamiento. Ley 6/2011, de 23 de marzo, de Subvenciones de la Comunidad Autónoma de Extremadura (DOE N° 59, 25 marzo 2011). **Tiempo que se van a mantener sus datos personales:** Se conservarán durante el tiempo necesario para cumplir con la finalidad para la que se recabaron y para determinar las posibles responsabilidades que se pudieran derivar de dicha finalidad y del tratamiento de los datos. Será de aplicación lo dispuesto en la normativa de archivos y documentos. Los datos económicos de esta actividad de tratamiento se conservarán al amparo de lo dispuesto en la Ley 58/2003, de 17 de diciembre, general tributaria. **Destinatarios a los que se comunicarán sus datos:** Podrán ser comunicados a: Otros organismos u órganos de la Administración Pública sin precisar el previo consentimiento del interesado, cuando así lo prevea una norma de Derecho de la Unión Europea o una Ley, que determine las cesiones que procedan como consecuencia del cumplimiento de la obligación legal, aunque deberemos informar de este tratamiento al interesado, salvo las excepciones previstas en el artículo 14.5 del RGPD. **Transferencias internacionales de datos:** No están previstas transferencias internacionales de datos. **Sus derechos en relación con el tratamiento de datos:** Cualquier persona tiene derecho a obtener confirmación sobre la existencia de un tratamiento de sus datos, a acceder a sus datos personales, solicitar la rectificación de los datos que sean inexactos o, en su caso, solicitar la supresión, cuando entre otros motivos, los datos ya no sean necesarios para los fines para los que fueron recogidos o el interesado retire el consentimiento otorgado. En determinados supuestos el interesado podrá solicitar la limitación del tratamiento de sus datos, en cuyo caso sólo los conservaremos de acuerdo con la normativa vigente. En determinados supuestos puede ejercitar su derecho a la portabilidad de los datos, que serán entregados en un formato estructurado, de uso común o lectura mecánica a usted o al nuevo responsable de tratamiento que designe. Tiene derecho a revocar en cualquier momento el consentimiento para cualquiera de los tratamientos para los que lo ha otorgado. La Consejería de Agricultura, Desarrollo Rural, Población y Territorio dispone de formularios para el ejercicio de derechos que pueden ser solicitados en: 1 <http://www.juntaex.es/con03/tratamiento-de-datos-de-caracter-personal> o utilizar los elaborados por la Agencia Española de Protección de Datos o terceros. Estos formularios deberán ir firmados electrónicamente o ser acompañados de fotocopia del DNI. Si se actúa por medio de representante, de la misma manera, deberá ir acompañado de copia de su DNI o con firma electrónica. Los formularios deberán ser presentados presencialmente en el Registro General, mediante el sistema de Administración electrónica o remitidos por correo postal o electrónico en las direcciones que aparecen en el apartado "Responsable". Tiene derecho a presentar una reclamación ante la Agencia Española de Protección de Datos en el supuesto que considere que no se ha atendido convenientemente el ejercicio de sus derechos. El plazo máximo para resolver es el de un mes a contar desde la recepción de su solicitud, pudiendo ser prorrogado dos meses más atendiendo al volumen de reclamaciones presentadas o a la complejidad de la misma. En el caso de producirse alguna modificación de sus datos, le agradecemos nos lo comunique debidamente por escrito con la finalidad de mantener sus datos actualizados.





**ANEXO II**

**DECLARACIÓN RESPONSABLE DE LA PRESIDENCIA DE LA ADS**

(Tener condición de PYME y estar al corriente de las obligaciones tributarias y de S.S)

D/D<sup>a</sup> \_\_\_\_\_,  
con DNI. \_\_\_\_\_, como **PRESIDENTE/A de la ADS** \_\_\_\_\_  
solicitante,

**DECLARA**

Que las titulares de explotaciones asociadas a la ADS de la que soy presidente me han otorgado mandato expreso, excepto las detalladas en el listado adjunto, para declarar en su nombre que todas ellas tienen la condición de **PYME**, de acuerdo con el Anexo I Reglamento (CE) nº. 651/2014 de la Comisión, de 17 de junio de 2014, por el que se declaran determinadas categorías de ayudas compatibles con el mercado interior en aplicación de los artículos 107 y 108 del Tratado, así como que **están al corriente de sus obligaciones** tributarias con la Hacienda estatal y autonómica, y frente a la Seguridad Social.

*Listado de explotaciones asociadas a la ADS que no han otorgado mandato expreso:*

Nº	Titular	NIF	Nº Registro de explotaci
1			
2			
3			
4			
5			
6			
7			
8			
9			
10			
11			
12			
13			
14			
15			
16			
17			
18			
19			
20			

En \_\_\_\_\_, a \_\_\_ de \_\_\_\_\_ de 20\_\_

El/La Presidente/a de la ADS

Fdo.: \_\_\_\_\_

Consejería de Agricultura, Desarrollo Rural, Población y Territorio  
Dirección General de Agricultura y Ganadería  
Servicio de Sanidad Animal  
Avda. Luis Ramallo, s/n

**CLÁUSULAS PROTECCIÓN DE DATOS:**

Se le informa que los datos facilitados en el presente impreso / formulario correspondiente a la Consejería de Agricultura, Desarrollo Rural, Población y Territorio, en concordancia con la Actividad de Tratamiento correspondiente incorporada al Registro de Actividades de Tratamientos de la misma, se tratarán de conformidad con lo establecido en el Reglamento General de Protección de Datos 2016/679 (UE) de 27 de abril de 2016. **Responsable del tratamiento de sus datos:**- Responsable Junta de Extremadura: Consejera de Medio Ambiente y Rural, Políticas Agrarias y Territorio.- Dirección: Avda. Luis Ramallo s/n. 06800 Mérida (Badajoz).-Correo electrónico: sanidad.animal@juntaex.es - Teléfono: 924002301. - Datos de contacto del delegado de protección de datos: [dpd@juntaex.es](mailto:dpd@juntaex.es). **Finalidades con las que vamos a tratar sus datos personales:** Serán tratados con las siguientes finalidades: Gestionar ayudas para Agrupaciones de Defensa Sanitaria Ganadera (ADSG) y Agrupaciones de Defensa Sanitaria Apícola (ADS), reconocidas en la Comunidad Autónoma de Extremadura, para la financiación de los programas y actuaciones sanitarias establecidos. **Legitimación para el tratamiento de sus datos:** La base legal para los tratamientos indicados es: RGPD: 6.1.C) Tratamiento necesario para el cumplimiento de una obligación legal aplicable al responsable del tratamiento. Ley 6/2011, de 23 de marzo, de Subvenciones de la Comunidad Autónoma de Extremadura (DOE N° 59, 25 marzo 2011). **Tiempo que se van a mantener sus datos personales:** Se conservarán durante el tiempo necesario para cumplir con la finalidad para la que se recabaron y para determinar las posibles responsabilidades que se pudieran derivar de dicha finalidad y del tratamiento de los datos. Será de aplicación lo dispuesto en la normativa de archivos y documentos. Los datos económicos de esta actividad de tratamiento se conservarán al amparo de lo dispuesto en la Ley 58/2003, de 17 de diciembre, general tributaria. **Destinatarios a los que se comunicarán sus datos:** Podrán ser comunicados a: Otros organismos u órganos de la Administración Pública sin precisar el previo consentimiento del interesado, cuando así lo prevea una norma de Derecho de la Unión Europea o una Ley, que determine las cesiones que procedan como consecuencia del cumplimiento de la obligación legal, aunque deberemos informar de este tratamiento al interesado, salvo las excepciones previstas en el artículo 14.5 del RGPD. **Transferencias internacionales de datos:** No están previstas transferencias internacionales de datos. **Sus derechos en relación con el tratamiento de datos:** Cualquier persona tiene derecho a obtener confirmación sobre la existencia de un tratamiento de sus datos, a acceder a sus datos personales, solicitar la rectificación de los datos que sean inexactos o, en su caso, solicitar la supresión, cuando entre otros motivos, los datos ya no sean necesarios para los fines para los que fueron recogidos o el interesado retire el consentimiento otorgado. En determinados supuestos el interesado podrá solicitar la limitación del tratamiento de sus datos, en cuyo caso sólo los conservaremos de acuerdo con la normativa vigente. En determinados supuestos puede ejercitar su derecho a la portabilidad de los datos, que serán entregados en un formato estructurado, de uso común o lectura mecánica a usted o al nuevo responsable de tratamiento que designe. Tiene derecho a revocar en cualquier momento el consentimiento para cualquiera de los tratamientos para los que lo ha otorgado. La Consejería de Agricultura, Desarrollo Rural, Población y Territorio dispone de formularios para el ejercicio de derechos que pueden ser solicitados en: 1 <http://www.juntaex.es/con03/tratamiento-de-datos-de-caracter-personal> o utilizar los elaborados por la Agencia Española de Protección de Datos o terceros. Estos formularios deberán ir firmados electrónicamente o ser acompañados de fotocopia del DNI. Si se actúa por medio de representante, de la misma manera, deberá ir acompañado de copia de su DNI o con firma electrónica. Los formularios deberán ser presentados presencialmente en el Registro General, mediante el sistema de Administración electrónica o remitidos por correo postal o electrónico en las direcciones que aparecen en el apartado "Responsable". Tiene derecho a presentar una reclamación ante la Agencia Española de Protección de Datos en el supuesto que considere que no se ha atendido convenientemente el ejercicio de sus derechos. El plazo máximo para resolver es el de un mes a contar desde la recepción de su solicitud, pudiendo ser prorrogado dos meses más atendiendo al volumen de reclamaciones presentadas o a la complejidad de la misma. En el caso de producirse alguna modificación de sus datos, le agradecemos nos lo comuniqué debidamente por escrito con la finalidad de mantener sus datos actualizados.

**ANEXO II bis****DECLARACIÓN RESPONSABLE  
DE LAS PERSONAS Y ENTIDADES TITULARES DE EXPLOTACIONES  
INCLUIDAS EN ADS**

(Tener condición de PYME y estar al corriente de las obligaciones tributarias y de S.S)

*(Cumplimentar por la titular/representante legal de la/s explotación/es únicamente en caso de no haber otorgado mandato expreso a favor del Presidente de la ADS para realizar la declaración del modelo anexo II)*

D/D<sup>a</sup> \_\_\_\_\_,  
con DNI. \_\_\_\_\_, en nombre propio / en representación  
de \_\_\_\_\_, con NIF \_\_\_\_\_,  
**TITULAR de la/s explotación/es** con N<sup>o</sup> de Registro/s \_\_\_\_\_,  
\_\_\_\_\_ , incluida/s en la  
ADS “ \_\_\_\_\_ ”,

**DECLARA**

Que tiene la condición de PYME, de acuerdo con el Anexo I Reglamento (CE) n<sup>o</sup>. 651/2014 de la Comisión, de 17 de junio de 2014, por el que se declaran determinadas categorías de ayudas compatibles con el mercado interior en aplicación de los artículos 107 y 108 del Tratado, así como que está al corriente de sus obligaciones tributarias con la Hacienda estatal y autonómica, y frente a la Seguridad Social.

En \_\_\_\_\_, a \_\_\_\_ de \_\_\_\_\_ de 20\_\_

Fdo.: \_\_\_\_\_

**Consejería de Agricultura, Desarrollo Rural, Población y Territorio  
Dirección General de Agricultura y Ganadería  
Servicio de Sanidad Animal  
Avda. Luis Ramallo, s/n**

**CLÁUSULAS PROTECCIÓN DE DATOS:**

Se le informa que los datos facilitados en el presente impreso / formulario correspondiente a la Consejería de Agricultura, Desarrollo Rural, Población y Territorio, en concordancia con la Actividad de Tratamiento correspondiente incorporada al Registro de Actividades de Tratamientos de la misma, se tratarán de conformidad con lo establecido en el Reglamento General de Protección de Datos 2016/679 (UE) de 27 de abril de 2016. **Responsable del tratamiento de sus datos:**- Responsable Junta de Extremadura: Consejera de Medio Ambiente y Rural, Políticas Agrarias y Territorio.- Dirección: Avda. Luis Ramallo s/n. 06800 Mérida (Badajoz).-Correo electrónico: sanidad.animal@juntaex.es - Teléfono: 924002301. - Datos de contacto del delegado de protección de datos: [dpd@juntaex.es](mailto:dpd@juntaex.es). **Finalidades con las que vamos a tratar sus datos personales:** Serán tratados con las siguientes finalidades: Gestionar ayudas para Agrupaciones de Defensa Sanitaria Ganadera (ADSG) y Agrupaciones de Defensa Sanitaria Apícola (ADS), reconocidas en la Comunidad Autónoma de Extremadura, para la financiación de los programas y actuaciones sanitarias establecidos. **Legitimación para el tratamiento de sus datos:** La base legal para los tratamientos indicados es: RGPD: 6.1.C) Tratamiento necesario para el cumplimiento de una obligación legal aplicable al responsable del tratamiento. Ley 6/2011, de 23 de marzo, de Subvenciones de la Comunidad Autónoma de Extremadura (DOE Nº 59, 25 marzo 2011). **Tiempo que se van a mantener sus datos personales:** Se conservarán durante el tiempo necesario para cumplir con la finalidad para la que se recabaron y para determinar las posibles responsabilidades que se pudieran derivar de dicha finalidad y del tratamiento de los datos. Será de aplicación lo dispuesto en la normativa de archivos y documentos. Los datos económicos de esta actividad de tratamiento se conservarán al amparo de lo dispuesto en la Ley 58/2003, de 17 de diciembre, general tributaria. **Destinatarios a los que se comunicarán sus datos:** Podrán ser comunicados a: Otros organismos u órganos de la Administración Pública sin precisar el previo consentimiento del interesado, cuando así lo prevea una norma de Derecho de la Unión Europea o una Ley, que determine las cesiones que procedan como consecuencia del cumplimiento de la obligación legal, aunque deberemos informar de este tratamiento al interesado, salvo las excepciones previstas en el artículo 14.5 del RGPD. **Transferencias internacionales de datos:** No están previstas transferencias internacionales de datos. **Sus derechos en relación con el tratamiento de datos:** Cualquier persona tiene derecho a obtener confirmación sobre la existencia de un tratamiento de sus datos, a acceder a sus datos personales, solicitar la rectificación de los datos que sean inexactos o, en su caso, solicitar la supresión, cuando entre otros motivos, los datos ya no sean necesarios para los fines para los que fueron recogidos o el interesado retire el consentimiento otorgado. En determinados supuestos el interesado podrá solicitar la limitación del tratamiento de sus datos, en cuyo caso sólo los conservaremos de acuerdo con la normativa vigente. En determinados supuestos puede ejercitar su derecho a la portabilidad de los datos, que serán entregados en un formato estructurado, de uso común o lectura mecánica a usted o al nuevo responsable de tratamiento que designe. Tiene derecho a revocar en cualquier momento el consentimiento para cualquiera de los tratamientos para los que lo ha otorgado. La Consejería de Agricultura, Desarrollo Rural, Población y Territorio dispone de formularios para el ejercicio de derechos que pueden ser solicitados en: [1http://www.juntaex.es/con03/tratamiento-de-datos-de-caracter-personal](http://www.juntaex.es/con03/tratamiento-de-datos-de-caracter-personal) o utilizar los elaborados por la Agencia Española de Protección de Datos o terceros. Estos formularios deberán ir firmados electrónicamente o ser acompañados de fotocopia del DNI. Si se actúa por medio de representante, de la misma manera, deberá ir acompañado de copia de su DNI o con firma electrónica. Los formularios deberán ser presentados presencialmente en el Registro General, mediante el sistema de Administración electrónica o remitidos por correo postal o electrónico en las direcciones que aparecen en el apartado "Responsable". Tiene derecho a presentar una reclamación ante la Agencia Española de Protección de Datos en el supuesto que considere que no se ha atendido convenientemente el ejercicio de sus derechos. El plazo máximo para resolver es el de un mes a contar desde la recepción de su solicitud, pudiendo ser prorrogado dos meses más atendiendo al volumen de reclamaciones presentadas o a la complejidad de la misma. En el caso de producirse alguna modificación de sus datos, le agradecemos nos lo comunique debidamente por escrito con la finalidad de mantener sus datos actualizados.



*EXTRACTO de la Resolución de 30 de diciembre de 2022, de la Secretaría General, por la que se establece la convocatoria de subvenciones a las Agrupaciones de Defensa Sanitaria Ganadera y las Agrupaciones de Defensa Sanitaria Apícola, en la Comunidad Autónoma de Extremadura para el ejercicio 2023. (2023060342)*

BDNS(Identif.):672697

De conformidad con lo previsto en los artículos 17.3 b) y 20.8 a) de la Ley 38/2003, de 17 de noviembre, General de Subvenciones, y en el artículo 16.q) de la Ley 6/2011, de 23 de marzo, de Subvenciones de la Comunidad Autónoma de Extremadura, se publica el extracto de la convocatoria cuyo texto completo puede consultarse en la Base de Datos Nacional de Subvenciones (<http://www.infosubvenciones.gob.es>) y en el presente DOE.

**Primero. Objeto.**

Ayudas, en régimen de concurrencia competitiva y convocatoria periódica anual, para las Agrupaciones de Defensa Sanitaria Ganadera y las Agrupaciones de Defensa Sanitaria Apícolas en la Comunidad Autónoma de Extremadura, en lo sucesivo ADS, reconocidas en el ámbito territorial de la Comunidad Autónoma de Extremadura para la realización de las actividades contempladas en el artículo 4 de las bases reguladoras, siendo su objeto la compensación de los costes de las actuaciones de prevención, control, lucha o erradicación de enfermedades de los animales incluidas en programas o actuaciones sanitarias.

**Segundo. Beneficiarios.**

ADS que estén reconocidas mediante resolución de la Dirección General de Agricultura y Ganadería, el día de la publicación de la convocatoria anual correspondiente en el Diario Oficial de Extremadura.

Estas ADS son las que podrán solicitar las subvenciones, siendo las beneficiarias finales de las ayudas las pequeñas y medianas explotaciones integradas en la ADS el último día de presentación de la solicitud.

**Tercero. Bases reguladoras.**

Orden de 27 de marzo de 2020 por la que se establecen las bases reguladoras de las subvenciones a las Agrupaciones de Defensa Sanitaria Ganadera y las Agrupaciones de Defensa Sanitaria Apícola en la Comunidad Autónoma de Extremadura publicadas en el Diario Oficial de Extremadura n.º 66 de 3 de abril de 2020, modificada por la Orden de 23 de marzo de 2021 publicada en el Diario Oficial de Extremadura n.º 58 de 26 de marzo de 2021.

**Cuarto. Cuantía.**

Las ayudas a que se refiere la presente convocatoria tienen una cuantía total de un millón quinientos mil euros (1.500.000,00 €), se financiarán con cargo a la aplicación presupuestaria y anualidad siguiente:

Anualidad:	2023.
Aplicación presupuestaria	120020000 G/312A/47000 CAG0000001.
Proyecto:	20060051.
Importe:	1.500.000,00 €.

El importe total de la ayuda no podrá superar la cuantía máxima de 15.000,00 € por ADS.

Estas ayudas están financiadas íntegramente con fondos procedentes de los presupuestos de la Comunidad Autónoma de Extremadura.

**Quinto. Plazo de presentación de solicitudes.**

El plazo de presentación de solicitudes será de un mes, a contar desde el día siguiente a la publicación en el Diario Oficial de Extremadura de la Resolución de convocatoria y de este extracto.

Mérida, 30 de diciembre de 2022.

La Secretaria General,  
MARÍA CURIEL MUÑOZ



*RESOLUCIÓN de 23 de enero de 2023, de la Dirección General de Política Agraria Comunitaria, por la que se dispone la ejecución de la sentencia n.º 475/2022, de la Sala de lo Contencioso-administrativo del Tribunal Superior de Justicia de Extremadura en el recurso contencioso-administrativo, procedimiento ordinario n.º 393/2021. (2023060327)*

En el recurso contencioso-administrativo número 393 de 2021, interpuesto por "Hermanos Cánovas Tienza, Sociedad Civil", siendo parte demandada la Junta de Extremadura, recurso que versa sobre la Resolución de fecha 23 de junio de 2021, en relación a alegaciones al SIGPAC para la Campaña 2020 de la Dirección General de Política Agraria Comunitaria de la Consejería de Agricultura, Desarrollo Rural.

El artículo 9.1 del Decreto 59/1991, de 23 de julio, por el que se regula la tramitación administrativa en la ejecución de resoluciones judiciales, establece que el titular del órgano competente dictará la correspondiente resolución en orden al cumplimiento de la sentencia. Por tanto, y en uso de las atribuciones conferidas por la legislación vigente,

RESUELVO:

**Único.**

Proceder a la ejecución del fallo de la sentencia número 475/2022, de 16 de septiembre de 2022 de la Sala de lo Contencioso-administrativo del Tribunal Superior de Justicia de Extremadura, llevando a puro y debido efecto el fallo, cuya parte dispositiva dice:

"Que en atención a lo expuesto debemos de estimar y estimamos el recurso contencioso-administrativo interpuesto por los hermanos Cánovas Tienza sc contra la resolución de la Consejería de Agricultura, Desarrollo Rural, Población y Territorio de la Junta de Extremadura de 23 de junio de 2021 a que se refieren los presentes autos y en su virtud la debemos de anular y anulamos, reconociendo la superficie solicitada por los recurrentes en su día y todo ello sin expresa condena en cuanto a costas".

Mérida, 23 de enero de 2023.

El Director General de Política Agraria  
Comunitaria,

JAVIER GONZALO LANGA

• • •



## **CONSEJERÍA DE EDUCACIÓN Y EMPLEO**

*RESOLUCIÓN de 24 de enero de 2023, de la Secretaría General de Educación, por la que se determina la relación media de alumnado/profesor por unidad escolar en los centros privados concertados de la Comunidad Autónoma de Extremadura para el curso escolar 2023-2024. (2023060338)*

La Ley Orgánica 2/2006, de 3 de mayo, de Educación, modificada por la Ley Orgánica 3/2020, de 29 de diciembre (LOMLOE), recoge en el apartado 4 del artículo 116 lo siguiente: "Corresponde a las Comunidades Autónomas dictar las normas necesarias para el desarrollo del régimen de conciertos educativos, de acuerdo con lo previsto en el presente artículo y en el marco de lo dispuesto en los artículos 108 y 109. El concierto establecerá los derechos y obligaciones recíprocas en cuanto a régimen económico, duración, prórroga y extinción del mismo, número de unidades escolares concertadas y demás condiciones, con sujeción a las disposiciones reguladoras del régimen de conciertos."

El artículo 16 del Reglamento de normas básicas sobre conciertos educativos, aprobado por Real Decreto 2377/1985, de 18 de diciembre, establece como una obligación de la titularidad de los centros acogidos al régimen de conciertos la de tener una relación media alumnos/profesor por unidad escolar no inferior a la que la Administración determine teniendo en cuenta la existente para los centros públicos de la comarca, municipio o, en su caso, distrito en el que esté situado el centro.

En desarrollo de la legislación básica, el artículo 14.2 del Decreto 67/2017, de 23 de mayo, para Educación Primaria y el artículo 14.2 del Decreto 64/2021, de 16 de junio, por el que se establecen normas para la aplicación del régimen de conciertos educativos durante los cursos académicos 2021-2022 a 2024-2025, excepto para la enseñanza de Educación Primaria, en la Comunidad Autónoma de Extremadura, establecen para los centros privados concertados la obligación de mantener una relación media de alumnado/profesor por unidad escolar no inferior a la que, a propuesta de las Delegaciones Provinciales de Educación y a la vista de los datos de escolarización, determine anualmente para el curso inmediatamente posterior, mediante resolución que será publicada en el DOE en el primer trimestre del año natural, la Secretaría General de Educación, teniendo presente la ratio media de alumnado existente en los centros públicos de la localidad con características similares, la cual será establecida en función de indicadores como el número de líneas, unidades y número total de alumnado en la etapa correspondiente.

La relación media de alumnado/profesor por unidad escolar para los centros docentes privados concertados de Extremadura se actualiza anualmente, en el marco de la programación





general de la enseñanza, teniendo presentes las variaciones producidas en cada curso escolar, procediendo ahora su concreción para el curso 2023-2024.

Así pues, se hace preciso determinar para el curso escolar 2023-2024 la relación media de alumnado/profesor por unidad escolar existente en las distintas localidades y niveles educativos de los centros públicos de la Comunidad Autónoma de Extremadura.

En su virtud, y de conformidad con las atribuciones que tengo conferidas por el ordenamiento jurídico,

#### RESUELVO:

**Primero.** La relación media de alumnado/profesor por unidad escolar en las diferentes enseñanzas y niveles educativos que se tomará como referencia, de acuerdo con lo determinado en el artículo 14.2 del Decreto 67/2017, de 23 de mayo, para Educación Primaria y en el 14.2 del Decreto 64/2021, de 16 de junio, para el resto de las enseñanzas, por parte de los centros privados concertados de Extremadura en el curso 2023-2024 será la que se detalla, para cada localidad y tipo de enseñanza, en el anexo que acompaña a esta resolución, aplicándose la ratio general o la diferenciada por número de líneas, según corresponda en cada caso.

En el segundo ciclo de Educación Infantil la ratio se aplicará de forma individual para cada uno de los cursos de los que consta el ciclo.

Para el segundo curso de los ciclos formativos de Grado Medio y de Grado Superior será suficiente alcanzar el 50 % de la ratio establecida para el primer curso. Las ratios se aplicarán de forma individual para cada ciclo formativo.

Las relaciones medias alumnos/profesor por unidad escolar de los centros privados concertados de Educación Especial serán las establecidas en la normativa aplicable a dichos centros.

**Segundo.** Las ratios mínimas establecidas en el anexo de la presente resolución podrán ser adaptadas por la Secretaría General de Educación, previa solicitud y justificación por parte de la Delegación Provincial de Educación correspondiente, cuando las características del centro, su ubicación, las características del alumnado o las necesidades educativas así lo aconsejen.

**Tercero.** En el caso de centros concertados con domicilio en localidades donde no haya centros públicos con las mismas enseñanzas, se tomará como referencia para fijar la ratio mínima la de localidades de la provincia de características sociodemográficas similares donde se ubiquen centros públicos que impartan tales enseñanzas.

**Cuarto.** Los centros educativos que en el curso 2023-2024 suscriban o modifiquen concierto educativo vienen obligados a justificar ante la Inspección General de Educación y Evaluación,



la cual ejercerá, a través del inspector o de la inspectora de referencia, la supervisión y control de los datos aportados por cada centro, el cumplimiento de la ratio de alumnado por unidad escolar que corresponda, conforme a lo indicado en el anexo de la presente resolución y de acuerdo con los datos de matrícula y escolarización recogidos en la documentación orgánica del centro, los cuales deberán coincidir enteramente con los consignados en la plataforma Rayuela.

**Quinto.** En caso de no poner en funcionamiento unidades concertadas por falta de alumnos o tener un número de alumnos inferior a la ratio de referencia establecida en la presente resolución, la titularidad del centro queda obligada a comunicarlo por escrito a la Delegación Provincial de Educación correspondiente, en el plazo de diez días naturales contados a partir de la fecha de finalización del período ordinario de matrícula.

**Sexto.** En virtud de lo establecido en el artículo 20.2 del Decreto 67/2017, de 23 de mayo, para Educación Primaria y en el 20.2 del Decreto 64/2021, de 16 de junio, para el resto de las enseñanzas, procederá reducir el número de unidades escolares de un centro cuando, finalizado el plazo de matriculación ordinaria, el número de alumnos por unidad escolar sea inferior a la relación media de alumnado por unidad escolar que se establece en la presente resolución o también en el caso de que la proporción real de alumnos por unidad escolar permita concentrar grupos, teniendo como límite las ratios máximas establecidas en el Real Decreto 132/2010, de 12 de febrero, por el que se establecen los requisitos mínimos de los centros que impartan las enseñanzas del segundo ciclo de la educación infantil, la educación primaria y la educación secundaria.

**Séptimo.** La presente resolución surtirá efectos desde el día siguiente al de su publicación en el Diario Oficial de Extremadura para los centros docentes privados que estén acogidos al régimen de conciertos educativos en el curso 2023-2024.

**Octavo.** De conformidad con los artículos 121 y 122 de la Ley 39/2015, de 1 de octubre, del Procedimiento Administrativo Común de las Administraciones Públicas, contra la presente resolución, que no pone fin a la vía administrativa, podrá interponerse recurso de alzada ante la Consejera de Educación y Empleo, en el plazo de un mes, contado a partir del día siguiente a su publicación. Todo ello sin perjuicio de que la persona interesada pueda interponer cualquier otro recurso que estime procedente.

Mérida, 24 de enero de 2023.

El Secretario General de Educación,  
FRANCISCO JAVIER AMAYA FLORES

**ANEXO**

## RATIO DE ALUMNADO POR UNIDAD ESCOLAR PARA EL CURSO 2023-2024

## PROVINCIA DE BADAJOZ

Segundo ciclo de Educación Infantil

LOCALIDAD	RATIO MÍNIMA APLICABLE			
	GENERAL	< 2 LÍNEAS	2 LÍNEAS	> 2 LÍNEAS
ALMENDRALEJO	22,03	25,33	21,78	
BADAJOZ	17,72	13,06	19,38	18,96
CABEZA DEL BUEY	22,33			
DON BENITO	23,29		24,05	22,78
FUENTE DE CANTOS	20,00			
GUAREÑA	20,00			
HORNACHOS	20,00			
LLERENA	14,83			
MÉRIDA	18,65	15,71	20,68	
MONTIJO	21,33	24,67	20,50	
OLIVENZA	16,98			
PUEBLA DE LA CALZADA	15,00			
TALARRUBIAS	15,67			
VALVERDE DE LEGANÉS	10,00			
VILAFRANCA DE LOS BARROS	22,09	23,33	20,60	
VILLANUEVA DE LA SERENA	21,42	20,89	20,83	22,33
ZAFRA	20,11	21,67	19,33	



## Educación Primaria

LOCALIDAD	RATIO MÍNIMA APLICABLE			
	GENERAL	< 2 LÍNEAS	2 LÍNEAS	> 2 LÍNEAS
ALMENDRALEJO	23,22			
BADAJOS	20,46	13,34	21,58	22,32
CABEZA DEL BUEY	18,22			
DON BENITO	24,03		24,58	24,05
FUENTE DE CANTOS	20,80			
GUAREÑA	20,25			
LLERENA	16,65			
MÉRIDA	21,07	18,45	23,10	
MONTIJO	19,75			
OLIVENZA	23,00			
PUEBLA DE LA CALZADA	19,17			
TALARRUBIAS	18,67			
VALVERDE DE LEGANÉS	14,82			
VILLAFRANCA DE LOS BARROS	20,83	21,83	19,83	
VILLANUEVA DE LA SERENA	22,81	22,26	21,79	24,94
ZAFRA	22,68	23,17	22,49	



## PROVINCIA DE BADAJOZ (continuación)

## Educación Secundaria Obligatoria

LOCALIDAD	RATIO MÍNIMA APLICABLE			
	GENERAL	< 2 LÍNEAS	2 LÍNEAS	> 2 LÍNEAS
ALMENDRALEJO	26,88			
BADAJOZ	23,71	16,83		23,68
CABEZA DEL BUEY	16,14			
DON BENITO	24,89		17,38	26,22
FUENTE DE CANTOS	21,16			
GUAREÑA	24,50			
LLERENA	21,38			
MÉRIDA	25,33		21,00	25,55
MONTIJO	22,45			
OLIVENZA	22,13			
PUEBLA DE LA CALZADA	23,46			
TALARRUBIAS	19,00			
VALVERDE DE LEGANÉS	20,00			
VILLAFRANCA DE LOS BARROS	22,25			
VILLANUEVA DE LA SERENA	22,91			
ZAFRA	24,17			

## Otras enseñanzas

	RATIO MÍNIMA APLICABLE
Formación Profesional Básica	10
Ciclos de Grado Medio y de Grado Superior (en primer curso)	20
Bachillerato	20



## PROVINCIA DE CÁCERES

## Segundo ciclo de Educación Infantil

LOCALIDAD	RATIO MÍNIMA APLICABLE			
	GENERAL	< 2 LÍNEAS	2 LÍNEAS	> 2 LÍNEAS
ARROYO DE LA LUZ	16,50			
CÁCERES	18,74	15,28	21,50	20,78
CORIA	20,50			
MIAJADAS	19,56			
MONTÁNCHÉZ	9,67			
NAVALMORAL DE LA MATA	21,53	19,72	23,86	
PLASENCIA	17,76	14,70	19,77	
TRUJILLO	17,20			
VALENCIA DE ALCÁNTARA	16,75			

## Educación Primaria

LOCALIDAD	RATIO MÍNIMA APLICABLE			
	GENERAL	< 2 LÍNEAS	2 LÍNEAS	> 2 LÍNEAS
ARROYO DE LA LUZ	16,17			
CÁCERES	20,61	17,21	22,95	24,22
CORIA	20,74			
MIAJADAS	18,61	19,17	18,33	
MONTÁNCHÉZ	14,50			
NAVALMORAL DE LA MATA	20,58	20,75	19,57	21,19
PLASENCIA	19,05	18,05	19,94	
TRUJILLO	19,25			
VALENCIA DE ALCÁNTARA	18,26			



## Educación Secundaria Obligatoria

LOCALIDAD	RATIO MÍNIMA APLICABLE			
	GENERAL	< 2 LÍNEAS	2 LÍNEAS	> 2 LÍNEAS
ARROYO DE LA LUZ	19,00			
CÁCERES	22,47	14,75	20,50	23,05
CORIA	21,34		20,69	21,80
MIAJADAS	24,69			
NAVALMORAL DE LA MATA	22,63			
PLASENCIA	21,51		21,70	21,26
TRUJILLO	19,30			
VALENCIA DE ALCÁNTARA	20,50			

## Otras enseñanzas

	RATIO MÍNIMA APLICABLE
Formación Profesional Básica	10
Ciclos de Grado Medio y de Grado Superior (en primer curso)	20
Bachillerato	20

• • •





## **CONSEJERÍA DE CULTURA, TURISMO Y DEPORTES**

*RESOLUCIÓN de 25 de enero de 2023, de la Consejera, por la que se designa a los miembros de la Comisión de Valoración de las ayudas a la programación de artes escénicas y de música en la Red de teatros y otros espacios escénicos de Extremadura para el ejercicio 2023. (2023060328)*

El resuelto décimo de la Resolución de 19 de diciembre de 2022, de la Secretaría General, por la que se convocan las ayudas a la programación de artes escénicas y de música en la Red de Teatros y otros espacios escénicos de Extremadura para el ejercicio 2023 (DOE núm. 7, de 11 de enero), establece que para la valoración de las solicitudes presentadas se constituirá una Comisión de Valoración, y que la designación de sus miembros deberá publicarse en el Diario Oficial de Extremadura por resolución de la Consejera de Cultura, Turismo y Deportes con anterioridad al inicio de sus actuaciones.

En cumplimiento de lo anterior, y en el ejercicio de las competencias que me atribuye el ordenamiento jurídico,

### RESUELVO:

Designar a los miembros de la Comisión de Valoración de la convocatoria de ayudas mencionada:

Presidenta:

- Miriam García Cabezas (Secretaria General de Cultura).

Vicepresidenta:

- Antonia Álvarez González (Directora del Centro de las Artes Escénicas y de la Música de Extremadura).

Vocales:

- Emilio A. Benito Alvarado (Jefe de Servicio de Promoción Cultural).
- Juan José Poderoso Sánchez (Titulado Superior de la Secretaría General de Cultura).
- Silvia González Gordillo (Empleada pública experta en programación de artes escénicas y musicales).
- Ana María Jiménez Frontela (Empleada pública experta en programación de artes escénicas y musicales).





Secretario:

- Francisco Manuel Madueño Prieto (Empleado público de la Consejería de Cultura, Turismo y Deportes).

Secretario suplente:

- José Manuel Méndez Iglesias (Empleado público de la Consejería de Cultura, Turismo y Deportes).

Mérida, 25 de enero de 2023.

La Consejera,  
NURIA FLORES REDONDO

• • •





## **CONSEJERÍA PARA LA TRANSICIÓN ECOLÓGICA Y SOSTENIBILIDAD**

*RESOLUCIÓN de 25 de enero de 2023, de la Dirección General de Sostenibilidad, sobre modificación del proyecto de instalación solar fotovoltaica "Carmonita 1" de 50 MWp, e infraestructura de evacuación en el término municipal de Montánchez. Expte.: IA19/1355. (2023060322)*

### ANTECEDENTES DE HECHO

**Primero.** Mediante Resolución de 25 de mayo de 2020, dictada por la Dirección General de Sostenibilidad, se formuló declaración de impacto ambiental favorable (DOE núm. 111, de 10 de junio de 2020) para el proyecto instalación solar fotovoltaica "Carmonita I" de 50 MWp, en los términos municipales de Montánchez (Cáceres) y Carmonita y Mérida (Badajoz) y cuyo promotor es Absalon Solar, SL.

**Segundo.** El objeto del proyecto consistía en la construcción de una instalación solar fotovoltaica de 50 MWp de potencia pico, la evacuación de la energía generada se realiza mediante una línea aérea de 220 kV y 6.796 m de longitud.

La instalación de generación solar fotovoltaica se ubica en el polígono 30, parcelas 1, 15 y 9003 del término municipal de Montánchez (Cáceres), y tiene una superficie de vallado de 121,97 ha, distribuidas en dos cerramientos individuales. En cuanto a la línea de evacuación, ésta discurre por los términos municipales de Montánchez, Carmonita y Mérida con origen en la Subestación elevadora colectora (en adelante SEC) "Valdemantilla" y destino en la SEC "Carmonita" (objeto de otro proyecto).

Respecto de la mencionada SEC "Valdemantilla" 30/220 kV, se ubica fuera del perímetro vallado de la ISF "Carmonita I", en el paraje del mismo nombre, en el polígono 30, parcela 1 del término municipal de Montánchez. La citada SEC estaría constituida por un parque intemperie de 220 kV y con una superficie total de 2.291,75 m<sup>2</sup> y por un edificio que albergaría, entre otros, un parque de 30 kV, y tendría una superficie total de 117 m<sup>2</sup>.

En cuanto al campo solar de la ISF, se proyecta instalar 2.600 seguidores solares a un eje que soportarían un total de 156.000 módulos de tecnología policristalina y potencia unitaria 320 o 325 Wp, dispuestos en dos cerramientos individuales denominados isla norte e isla sur.

Cada isla tendría un acceso, la entrada a la zona norte se realizaría desde la carretera CC-78 mediante un acceso de 634 m de longitud y 5 m de anchura, aunque eventualmente durante la construcción se emplearía el camino existente de acceso a la finca, sito en polígono 30, parcela 9003 de Montánchez. El acceso a la zona sur se realizaría a través de un camino de

aproximadamente 2.624 m, de nueva construcción, que discurriría por el exterior del lado oriental de la isla norte.

**Tercero.** Con fecha 1 de diciembre de 2022, tuvo entrada en el Sistema de Registro Único de la Administración de la Comunidad Autónoma de Extremadura, documento ambiental presentado por el promotor relativo a la modificación del proyecto inicialmente sometido a evaluación de impacto ambiental ordinaria, dándose así cumplimiento a lo dispuesto en el artículo 86.1 de la Ley 16/2015, de 23 de abril, de protección ambiental de la Comunidad Autónoma de Extremadura, que establece que "Los promotores que pretendan introducir modificaciones de proyectos incluidos en el anexo IV deberán presentar ante el órgano ambiental un documento ambiental con el contenido recogido en el artículo 80 de la presente ley".

**Cuarto.** Con fecha 9 de diciembre de 2022, la Dirección General de Sostenibilidad inicia la fase de solicitud de informes a las Administraciones Públicas afectadas por razón de la materia en relación con los elementos esenciales que son objeto de la modificación solicitada y tenidos en cuenta en la evaluación de impacto ambiental, por exigirlo así el artículo 86.2 de la Ley 16/2015, de 23 de abril, de protección ambiental de la Comunidad Autónoma de Extremadura.

En la tabla adjunta se recogen los organismos y entidades consultados durante esta fase, y si han emitido informe en relación con el documento ambiental:

Relación de organismos y entidades consultados	Respuestas Recibidas
Servicio de Conservación de la Naturaleza y Áreas Protegidas de la Dirección General de Sostenibilidad.	X
Servicio de Ordenación y Gestión Forestal de la Dirección General de Política Forestal	X

A continuación, se resume el contenido principal de los informes recibidos:

- El Servicio de Conservación de la Naturaleza y Áreas Protegidas de la Dirección General de Sostenibilidad emite informe con fecha 13 de diciembre de 2022, en el cual informa que los cambios introducidos no son susceptibles de afectar el sentido del informe ambiental del proyecto original del proyecto original emitido el 13 de mayo de 2020 con número CN 20/1626 previa prospección de la ausencia de nidificación por parte de la coordinación de los agentes de la Unidad Territorial de Vigilancia número 8 (coordinacionutv8@juntaex.es) y/o el personal técnico de la Dirección General en materia de Conservación de la Naturaleza y Áreas Protegidas en cuyo caso se comunicará y atenderá a las medidas establecidas por tales organismos.



- El servicio de Ordenación y Gestión Forestal de la Dirección General de Política Forestal, con fecha 20 de enero de 2023 emite informe relativo a la modificación en cuestión, considerando que el proyecto ha sido declarado de utilidad pública, se informa favorable las actuaciones que se pretenden llevar a cabo desde el punto de vista forestal para la instalación fotovoltaica siempre que se realicen las medidas protectoras y correctoras expuestas en el proyecto, las compensaciones establecidas en el presente informe y que se cumplan los siguientes puntos:
- Cualquier actuación contemplada en la obra deberá estar de acuerdo con lo estipulado en la Ley 43/2003, de 21 de noviembre, de Montes, y en sus modificaciones posteriores, así como en el Título VII de la Ley 6/2015, de 24 de marzo, Agraria de Extremadura y el Decreto 134/2019, de 3 de septiembre, por el que se regula la realización de determinadas actuaciones forestales en el ámbito de la Comunidad Autónoma de Extremadura y los Registros de Cooperativas, Empresas e Industrias Forestales y de Montes Protectores de Extremadura, y su modificación por el Decreto 37/2022, de 12 de abril.
  - Las obras e instalaciones se ajustarán a los documentos y planos que figuran en el expediente.
  - Deberá realizarse acta de replanteo con el Agente del Medio Natural e intentar reducir el n.º de pies de arboleda forestal que se pretenden cortar, en especial los que se encuentran en mejor estado fitosanitario y con mayor diámetro normal. Las obras accesorias se realizarán de manera que afecte al menor número de pies arbóreos, tener especial cuidado con los que queden en pie, que no se vean perjudicados por los trabajos de la instalación. Se cuidará que no se vean afectados por las labores de mantenimiento y el suelo para evitar la degradación de ecosistemas y la erosión.
  - Se cuidará que no se vea afectado el arbolado de zonas limítrofes a la zona de implantación de la planta solar fotovoltaica y la zona afectada por la línea de evacuación. Y si sufriera merma (ampliada a la que ya se ha contemplado en este informe), se valorará en coordinación con el órgano forestal de la Junta de Extremadura, la plantación de un cierto número de ejemplares por cada pie afectado, y el compromiso de llevar a cabo el mantenimiento de las plantaciones y áreas forestadas durante un periodo de tiempo que garantice la supervivencia de los nuevos ejemplares.
  - El proyecto a ejecutar requiere de unas medidas compensatorias, las cuales, tendrán un presupuesto de 4.011 €, según los cálculos para la compensación por la pérdida del efecto sumidero de los pies arbóreos que se pretenden cortar, y por el coste de instalación y mantenimiento de los nuevos pies que se instalen. Este importe se



deberá emplear en proyectos de restauración de la cubierta vegetal. El proyecto será supervisado por la Dirección General de Política Forestal de la Junta de Extremadura.

- Los trabajos se realizarán siempre siguiendo las normas establecidas en el Decreto 134/2019, de 3 de septiembre, por el que se regula la realización de determinadas actuaciones forestales en el ámbito de la Comunidad Autónoma de Extremadura y los Registros de Cooperativas, Empresas e Industrias Forestales y de Montes Protectores de Extremadura, y su modificación por el Decreto 37/2022, de 12 de abril. De acuerdo con el artículo tercero del mismo la autorización ambiental autoriza las acciones de corta de acuerdo con lo previsto en este informe.
- Se deberá contar con el permiso de la propiedad para ejecutar los trabajos en los montes de particulares.
- No se realizarán vertidos de residuos tóxicos y peligrosos (aceites usados, combustible, etc.).
- La época y el procedimiento para la ejecución de la obra se ajustarán a las que le sean aplicables en función de los usos y aprovechamientos que puedan verse afectados, por lo indicado en el Informe de Impacto Ambiental, por la existencia de riesgo de peligro de incendios, o por autorizaciones de otra índole.
- El promotor será responsable de los daños y perjuicios que por deficiencia en las obras, negligencia del personal a su servicio u otras circunstancias a él imputables, se ocasionen al entorno natural, personas o cosas, bien directa o indirectamente, quedando obligado consecuentemente a satisfacer las indemnizaciones correspondientes. Al finalizar los trabajos se realizará una limpieza general de la zona de trabajos de todo tipo de materiales no biodegradables, que serán depositados en un vertedero autorizado para ello.
- Durante la ejecución de los trabajos deberán adoptarse las medidas preventivas recogidas en el Decreto 260/2014, de 2 de diciembre, por el que se regula la Prevención de los Incendios Forestales en la Comunidad Autónoma de Extremadura (Plan PREIFEX), modificado por el Decreto 144/2016, de 6 de septiembre.
- Deberá ponerse en contacto con el Coordinador de Zona de los Agentes del Medio Natural de la UTV8, quien le indicará los Agentes del Medio Natural con los que deberá contactar antes de comenzar los trabajos.
- La vida útil de la instalación se estima en 40 años. Una vez finalizada la vida útil, en caso de no realizarse una reposición de la planta, se procederá al desmantelamiento

y retirada de todos los equipos. A continuación, se procederá a la restitución y restauración la totalidad de los terrenos afectados, dando a la parcela el mismo uso que previamente tenía.

**Quinto.** Una vez analizada la documentación obrante en el expediente administrativo, y considerando el contenido de los informes recibidos, se realiza el siguiente análisis para determinar la necesidad de sometimiento de la modificación del proyecto al procedimiento de evaluación de impacto ambiental ordinaria previsto en la Subsección 1ª, Sección 2ª, Capítulo VII del Título I de la Ley 16/2015, de 23 de abril, de protección ambiental de la Comunidad Autónoma de Extremadura.

a) Contenido de la modificación.

Las modificaciones introducidas en el proyecto son principalmente debidas a ajustes constructivos en la instalación solar fotovoltaica y en la subestación de transformación, como se detalla a continuación:

- Movimiento de tierras en SEC "Valdemantilla" 30/220 kV.
  - Se estima mover un volumen de tierra de 12.275 por motivos de adquirir estabilidad en la plataforma de la Subestación. La mejora necesaria se obtiene realizando aporte de materia catalogado como Adecuado, según PG-3, que proviene de Cantera Autorizada.
- Balance de elementos arbóreos afectados.
  - Según resolución favorable, se identifican 36 pies de encina adultas como afectadas, según estudio de impacto ambiental, pero según información proporcionada por el agente del medio natural, la vegetación que realmente se verá afectada por la implantación del proyecto es de 25 pies de encinas y 11 pies de alcornoque adulto de las siguientes clases disimétricas: 23 pies de encinas y 4 pies de alcornoque de CD 20-60 cm, y 2 pies de encina y 7 pies de alcornoque de CD 60-90.

Se ha detectado que finalmente solo se verán afectados 5 elementos arbóreos, 2 pies de encinas adultas, y 3 pies de alcornoque.

- Camino de acceso definitivo a Carmonita I.
  - Cambio en el camino de acceso a la planta PSFV "Carmonita I" debido a la existencia de vados inundables (influencia de las zonas inundables en T500). El acceso a la isla norte se realizará desde la carretera CC-78, mediante un acceso de 634 m de longitud y 5 m de anchura, aunque eventualmente durante la construcción se empleará el camino

existente de acceso a la finca, sito en polígono 30, parcela 9003 de Montánchez. El acceso a la zona sur se realizará a través de un camino de aproximadamente 2.624 m, de nueva construcción, que discurrirá por el exterior del lado oriental de la isla norte.

- Modificaciones en la línea de evacuación de alta tensión:
  - En el trazado de la línea de evacuación, concretamente entre los apoyos 12 - 13 y 15 - 16, aparece una afección directa a dos pies arbóreos, no contemplados en el proyecto inicialmente, la altura de estos árboles se ven afectados por el tendido eléctrico. El promotor solicita la tala de estos árboles.

A los anteriores Antecedentes de Hecho, le son de aplicación los siguientes,

#### FUNDAMENTOS DE DERECHO

**Primero.** Es órgano competente para el dictado de la presente Resolución la Dirección General de Sostenibilidad de la Consejería para la Transición Ecológica y Sostenibilidad, de conformidad con lo dispuesto en el artículo 3.28 de la Ley 16/2015, de 23 de abril, de protección ambiental de la Comunidad Autónoma de Extremadura y en el artículo 4.1 d) del Decreto 170/2019, de 29 de octubre, por el que se establece la estructura orgánica de la Consejería para la Transición Ecológica y Sostenibilidad.

**Segundo.** El artículo 86 de la Ley 16/2015, de 23 de abril, de protección ambiental de la Comunidad Autónoma de Extremadura, regula el procedimiento de modificación de proyectos sometidos a evaluación ambiental ordinaria, disponiendo que el órgano ambiental se pronunciará sobre el carácter de las modificaciones que pretendan introducir los promotores respecto a los proyectos incluidos en el Anexo IV de la propia ley, debiendo solicitar a estos efectos informe a las Administraciones Públicas afectadas por razón de la materia en relación con los elementos esenciales que sean objeto de la modificación solicitada y tenidos en cuenta en la evaluación de impacto ambiental, debiendo estas Administraciones pronunciarse en el plazo máximo de treinta días.

En caso de que la modificación del proyecto pueda tener efectos adversos significativos sobre el medio ambiente se determinará la necesidad de someter o no el proyecto a evaluación de impacto ambiental ordinaria, o si se determinara que la modificación del proyecto no tuviera efectos adversos significativos sobre el medio ambiente, el órgano ambiental, en su caso, actualizará el condicionado de la declaración de impacto ambiental emitida en su día para el proyecto, incorporando las nuevas medidas correctoras, protectoras o compensatorias que se consideren procedente u oportunas.



En su virtud, atendiendo a los Antecedentes de Hecho y de acuerdo con los Fundamentos Jurídicos expuestos, este Órgano Directivo,

RESUELVE:

**Primero.** La no necesidad de someter al procedimiento de evaluación de impacto ambiental ordinaria la modificación del proyecto de instalación solar fotovoltaica "Carmonita 1" de 50 MWp, e infraestructura de evacuación en el término municipal de Montánchez, ya que dicha modificación no va a producir efectos adversos significativos sobre el medio ambiente.

**Segundo.** Actualizar el condicionado de la Resolución de 25 de mayo de 2020, por la que se formuló declaración de impacto ambiental favorable para el proyecto, a la que se incorporan las siguientes medidas preventivas, protectoras y compensatorias:

Medidas preventivas, correctoras:

1. Deberá ponerse en contacto con el Coordinador de los agentes de la Unidad Territorial de Vigilancia número 8 (coordinacionutv8@juntaex.es) y/o el personal técnico de la Dirección General en materia de Conservación de la Naturaleza y Áreas Protegidas, para realizar una prospección previa que garantice la ausencia de nidificaciones en la zona, en cuyo caso se comunicará y atenderá a las medidas establecidas por tales organismos.
2. Cualquier actuación contemplada en la obra deberá estar de acuerdo con lo estipulado en la Ley 43/2003, de 21 de noviembre, de Montes, y en sus modificaciones posteriores, así como en el Título VII de la Ley 6/2015, de 24 de marzo, Agraria de Extremadura y el Decreto 134/2019, de 3 de septiembre, por el que se regula la realización de determinadas actuaciones forestales en el ámbito de la Comunidad Autónoma de Extremadura y los Registros de Cooperativas, Empresas e Industrias Forestales y de Montes Protectores de Extremadura, y su modificación por el Decreto 37/2022, de 12 de abril.
3. Las obras e instalaciones se ajustarán a los documentos y planos que figuran en el expediente.
4. Deberá realizarse acta de replanteo con el Agente del Medio Natural e intentar reducir el n.º de pies de arboleda forestal que se pretenden cortar, en especial los que se encuentran en mejor estado fitosanitario y con mayor diámetro normal. Las obras accesorias se realizarán de manera que afecte al menor número de pies arbóreos, tener especial cuidado con los que queden en pie, que no se vean perjudicados por los trabajos de la instalación. Se cuidará que no se vean afectados por las labores de mantenimiento y el suelo para evitar la degradación de ecosistemas y la erosión.





5. Se cuidará que no se vea afectado el arbolado de zonas limítrofes a la zona de implantación de la planta solar fotovoltaica y la zona afectada por la línea de evacuación. Y si sufriera merma (ampliada a la que ya se ha contemplado en este informe), se valorará en coordinación con el órgano forestal de la Junta de Extremadura, la plantación de un cierto número de ejemplares por cada pie afectado, y el compromiso de llevar a cabo el mantenimiento de las plantaciones y áreas forestadas durante un periodo de tiempo que garantice la supervivencia de los nuevos ejemplares.
6. El proyecto a ejecutar requiere de unas medidas compensatorias, las cuales, tendrán un presupuesto de 4.011 €, según los cálculos para la compensación por la pérdida del efecto sumidero de los pies arbóreos que se pretenden cortar, y por el coste de instalación y mantenimiento de los nuevos pies que se instalen. Este importe se deberá emplear en proyectos de restauración de la cubierta vegetal. El proyecto será supervisado por la Dirección General de Política Forestal de la Junta de Extremadura.
7. Los trabajos se realizarán siempre siguiendo las normas establecidas en el Decreto 134/2019, de 3 de septiembre, por el que se regula la realización de determinadas actuaciones forestales en el ámbito de la Comunidad Autónoma de Extremadura y los Registros de Cooperativas, Empresas e Industrias Forestales y de Montes Protectores de Extremadura, y su modificación por el Decreto 37/2022, de 12 de abril. De acuerdo con el artículo tercero del mismo la autorización ambiental autoriza las acciones de corta de acuerdo con lo previsto en este informe.
8. Se deberá contar con el permiso de la propiedad para ejecutar los trabajos en los montes de particulares.
9. No se realizarán vertidos de residuos tóxicos y peligrosos (aceites usados, combustible, etc.).
10. La época y el procedimiento para la ejecución de la obra se ajustarán a las que le sean aplicables en función de los usos y aprovechamientos que puedan verse afectados, por lo indicado en el Informe de Impacto Ambiental, por la existencia de riesgo de peligro de incendios, o por autorizaciones de otra índole.
11. El promotor será responsable de los daños y perjuicios que por deficiencia en las obras, negligencia del personal a su servicio u otras circunstancias a él imputables, se ocasionen al entorno natural, personas o cosas, bien directa o indirectamente, quedando obligado consecuentemente a satisfacer las indemnizaciones correspondientes. Al finalizar los trabajos se realizará una limpieza general de la zona de trabajos de todo tipo de materiales no biodegradables, que serán depositados en un vertedero autorizado para ello.



12. Durante la ejecución de los trabajos deberán adoptarse las medidas preventivas recogidas en el Decreto 260/2014, de 2 de diciembre, por el que se regula la Prevención de los Incendios Forestales en la Comunidad Autónoma de Extremadura (Plan PREIFEX), modificado por el Decreto 144/2016, de 6 de septiembre.
13. La vida útil de la instalación se estima en 40 años. Una vez finalizada la vida útil, en caso de no realizarse una reposición de la planta, se procederá al desmantelamiento y retirada de todos los equipos. A continuación, se procederá a la restitución y restauración la totalidad de los terrenos afectados, dando a la parcela el mismo uso que previamente tenía.

La ejecución y explotación de las instalaciones e infraestructuras incluidas en la modificación proyectada se llevará a cabo con estricta sujeción tanto a las medidas preventivas, correctoras y compensatorias recogidas en la Resolución de 25 de mayo de 2020, por la que se formuló declaración de impacto ambiental favorable para el proyecto instalación solar fotovoltaica "Carmonita I" de 50 MWp, en los términos municipales de Montánchez (Cáceres) y Carmonita y Mérida (Badajoz) y cuyo promotor es Absalon Solar, SL, como a las medidas derivadas de la actualización del condicionado de aquella que se recogen en el presente acto

Esta resolución deberá publicarse en el Diario Oficial de Extremadura, de conformidad con lo dispuesto en el artículo 86.3 de la Ley 16/2015, de 23 de abril, de protección ambiental de la Comunidad Autónoma de Extremadura.

La presente resolución no podrá ser objeto de recurso alguno, sin perjuicio de los que, en su caso, procedan en vía administrativa y judicial frente al acto, en su caso, de autorización del proyecto.

La presente resolución se emite a los solos efectos ambientales y en virtud de la legislación específica vigente, sin perjuicio de aquellas otras autorizaciones sectoriales o licencias que sean.

Mérida, 25 de enero de 2023.

El Director General de Sostenibilidad,  
JESÚS MORENO PÉREZ



*RESOLUCIÓN de 25 de enero de 2023, del Servicio de Ordenación Industrial, Energética y Minera, por la que se otorga autorización administrativa previa a I-DE Redes Eléctricas Inteligentes, SAU, de las instalaciones correspondientes al proyecto denominado "Sustitución del centro de transformación intemperie sobre apoyo "Navezuelas" n.º 140400260 por un centro de transformación prefabricado compacto (CTC) telemandado de 630 kVA". Término municipal: Navezuelas (Cáceres). Expte.: AT-9433. (2023060323)*

Visto el expediente correspondiente al procedimiento de autorización administrativa previa del proyecto denominado "Sustitución del centro de transformación intemperie sobre apoyo "Navezuelas" n.º 140400260 por un centro de transformación prefabricado Compacto (CTC) Telemandado de 630 kVA", iniciado a solicitud de I-DE Redes Eléctricas Inteligentes, SAU, (citada en adelante también como "la Empresa"), con domicilio en C/ Periodista Sánchez Asensio, 1, Cáceres, se emite la presente resolución de conformidad con lo establecido en la Ley 24/2013, de 26 de diciembre, del Sector Eléctrico, en el Título VII, Capítulo II, del Real Decreto 1955/2000, de 1 de diciembre, por el que se regulan las actividades de transporte, distribución, comercialización, suministro y procedimientos de autorización de instalaciones de energía eléctrica, y en el Decreto 221/2012, de 9 de noviembre, sobre determinación de los medios de publicación de anuncios de información pública y resoluciones y de los órganos competentes para la resolución de determinados procedimientos administrativos en los sectores energético y de hidrocarburos, teniendo en cuenta los siguientes antecedentes de hecho y fundamentos de derecho.

#### ANTECEDENTES DE HECHO

**Primero.** Con fecha 3 de agosto de 2022, I-DE Redes Eléctricas Inteligentes, SAU, presentó la solicitud indicada en el encabezamiento de la presente resolución, obteniéndose resultado favorable en la comprobación de la misma y de su documentación adjunta.

**Segundo.** De conformidad con lo establecido en la legislación vigente, se realizaron los trámites indicados a continuación:

- Información pública del proyecto, por el plazo legalmente establecido, siendo realizadas publicaciones en los siguientes medios:

Diario Oficial de Extremadura: 14/11/2022.

- No han sido solicitados informes a otras Administraciones Públicas y empresas de servicio público o de interés general por haber sido aportados por el peticionario.



- El proyecto, por sus características, no está sometido a ningún procedimiento de evaluación ambiental de los previstos en la legislación vigente en materia de protección del medio ambiente.

**Tercero.** Respecto a las actuaciones indicadas en el apartado anterior debe hacerse constar lo siguiente:

- Durante el trámite de información pública no han sido presentadas alegaciones.
- \_ La Empresa ha manifestado su aceptación de los condicionados recogidos en los pronunciamientos e informes emitidos por las Administraciones Públicas y empresas de servicio público o de interés general.

#### FUNDAMENTOS DE DERECHO

**Primero.** Conforme a lo dispuesto en el apartado 1.37 del Artículo 9 del Estatuto de Autonomía de la Comunidad Autónoma de Extremadura, aprobado por la Ley Orgánica 1/2011, de 28 de enero, la misma posee la competencia exclusiva en materia de instalaciones de producción, almacenamiento, distribución y transporte de energías de cualquier tipo en su territorio, correspondiéndole la función legislativa, la potestad reglamentaria y, en ejercicio de la función ejecutiva, la adopción de cuantas medidas, decisiones y actos procedan. Esta función ejecutiva es realizada por la Consejería para la Transición Ecológica y Sostenibilidad, según lo dispuesto en el Decreto del Presidente 41/2021, de 2 de diciembre, por el que se modifica la denominación y competencias de las Consejerías que conforman la Administración de la Comunidad Autónoma de Extremadura (DOE n.º 233, de 3 de diciembre), correspondiendo el ejercicio de dichas atribuciones a la Dirección General de Industria, Energía y Minas, con arreglo a las referencias competenciales y normativas recogidas en el Decreto 170/2019, de 29 de octubre, por el que se establece la estructura orgánica de la Consejería para la Transición Ecológica y Sostenibilidad (DOE n.º 214, de 6 de noviembre), modificado por el Decreto 20/2021, de 31 de marzo (DOE n.º 64, de 7 de abril), siendo competencia de este Servicio la resolución del procedimiento, conforme a lo dispuesto en el artículo 6 del Decreto 221/2012, de 9 de noviembre.

**Segundo.** La Ley 24/2013, de 26 de diciembre, del Sector Eléctrico, determina que la construcción, puesta en funcionamiento, y modificación de las instalaciones de generación, transporte y distribución de energía eléctrica están sometidas, con carácter previo, al régimen de autorizaciones establecido en el artículo 53 de la Ley indicada y en sus disposiciones de desarrollo.

De conformidad con lo establecido en el Título VII del Real Decreto 1955/2000, de 1 de diciembre, una vez concluidos los trámites correspondientes, y analizadas las alegaciones



y manifestaciones que se hubieran recibido durante la instrucción del procedimiento, así como los pronunciamientos, alegaciones, informes, condicionados y documentos preceptivos obrantes en el mismo emitidos por otras Administraciones Públicas, organismos y empresas de servicio público o de servicios de interés general, el órgano sustantivo emitirá la resolución pertinente, en la que se solventarán las problemáticas o discrepancias surgidas con motivo de las alegaciones presentadas o discrepancias puestas de manifiesto en el procedimiento que no hubieran quedado solventadas con anterioridad al trámite de resolución.

En el presente caso no han sido presentadas alegaciones, y la Empresa ha aceptado los condicionados de Administraciones Públicas y entidades afectadas.

Por todo ello, teniendo en cuenta que han sido llevados a afecto los trámites preceptivos en la legislación vigente, y considerando lo expuesto en los antecedentes de hecho y en los fundamentos de derecho este Servicio

#### RESUELVE:

Conceder a I-DE Redes Eléctricas Inteligentes, SAU, autorización administrativa previa de las instalaciones correspondientes al proyecto denominado "Sustitución del centro de transformación intemperie sobre apoyo "Navezuelas" n.º 140400260 por un centro de transformación prefabricado Compacto (CTC) Telemandado de 630 kVA", cuyos datos esenciales son los indicados seguidamente:

Nuevas LSMT's proyectadas de 20 kV, con conductor HEPRZ1 12/20 KV 3x(1x240) mm<sup>2</sup> y 0,509 km de longitud y canalización de 0,485 km.

- LSMT-L1: desde nuevo apoyo A1 proyectado a instalar bajo la LAMT 4869-05- "Berzocana" de la STR «Cañamero», entre los apoyos 1027 y 1028 de la misma, en el que se realizará un entronque aéreo-subterráneo hasta celda de línea del nuevo CTC proyectado a instalar.
- LSMT-L2: desde celda de línea del nuevo CTC proyectado a instalar hasta nuevo apoyo A2 proyectado, que sustituye al actual apoyo 511 de la L- "Berzocana", en el que se realizará un entronque aéreo-subterráneo.

Instalación de dos nuevos apoyos A1 (C-4500/16) y A2 (C-4500/18) a instalar bajo la L-"Berzocana" con crucetas rectas tipo RC3-20T. Aisladores de Cadenas Composite Tipo: U70YB30P AL (con bastón largo).

Sustitución CTIA «Navezuelas» n.º 140400260 por Nuevo CT prefabricado Compacto (CTC) CT prefabricado de Superficie Compacto Telemandado, tipo EPSC TL de 630 kVA con relación de transformación 20/ 0,400- 0,242 kV.



- Instalación de un conjunto de celdas CNE-SF6-2L1P telemandadas.
- Emplazamiento: En terreno municipal en la Calle Nogal, previa cesión demanial de los terrenos por parte del Ayuntamiento de Navezuelas.

Líneas de enlace de baja tensión:

- Instalación de 3 nuevas LSBT desde el nuevo CT de 0,345 km de longitud tipo XZ1(S) 0,6/1 kV 3x240 + 1x150 Al. y canalización de 10 ml.
- Emplazamiento: Terreno municipal, por caminos públicos, Calle Nogal y Avenida Juan Pablo II, así como por parcelas privadas (con Ref. catastral: 10137A00800103 y Ref. catastral: 10137A00800237),

Otras actuaciones:

- Se desmontarán 425 ml de línea aérea con conductor LA-30, así como 2 apoyos de presilla y 4 apoyos de celosía.
- Desmontaje de 35 ml de LABT, conductor aéreo trenzado RZ 3x150/80 y apoyo de hormigón.

Esta autorización administrativa previa, se otorga bajo las siguientes condiciones:

- La Empresa queda obligada en todo momento a dar cumplimiento a lo establecido en la Ley 24/2013, de 26 de diciembre, del Sector Eléctrico, y en sus disposiciones de desarrollo.
- Esta resolución se emite sin perjuicio e independientemente de las autorizaciones, licencias, concesiones o permisos de competencia municipal o de otros organismos y entidades, necesarias para la realización de las obras y el establecimiento de las instalaciones a las que se refiere esta resolución, así como las relacionadas, en su caso, con sus instalaciones auxiliares y complementarias.
- La Empresa deberá ajustarse en todo momento al proyecto presentado. Las modificaciones que deban ser introducidas deberán disponer previamente de la correspondiente autorización, sin la cual no podrán ser ejecutadas.
- La Empresa tendrá en cuenta, para realizar la ejecución de las instalaciones, el cumplimiento de los condicionados que hayan sido establecidos por Administraciones Públicas, organismos, empresas de servicio público o empresas de servicios de interés general.



El incumplimiento de las condiciones recogidas en esta resolución, por la declaración inexacta de los datos suministrados o por cualquier otra causa que desvirtúe el objeto de la misma, podrá suponer su revocación, previa instrucción del correspondiente procedimiento.

Contra la presente resolución, que no pone fin a la vía administrativa, podrá interponerse recurso de alzada ante la Dirección General de Industria, Energía y Minas de la Consejería para la Transición Ecológica y Sostenibilidad, en un plazo no superior a un mes, conforme a lo establecido en la Ley 39/2015, de 1 de octubre, del Procedimiento Administrativo Común de las Administraciones Públicas.

Cáceres, 25 de enero de 2023.

El Jefe de Servicio de Ordenación  
Industrial, Energética y Minera,  
JUAN CARLOS BUENO RECIO





*RESOLUCIÓN de 26 de enero de 2023, de la Dirección General de Sostenibilidad, por la que se formula informe de impacto ambiental de sometimiento a evaluación ambiental ordinaria del proyecto de implantación de olivar superintensivo y puesta en riego de 43 ha en la finca Los Enviciados, cuyo promotor es D. Toribio Gragera Paredes, en el término municipal de Badajoz. Expte.: IA21/1647. (2023060339)*

La Ley 16/2015, de 23 de abril, de protección ambiental de la Comunidad Autónoma de Extremadura, en su artículo 73 prevé los proyectos que deben ser sometidos a evaluación ambiental simplificada por el órgano ambiental a los efectos de determinar que el proyecto no tiene efectos significativos sobre el medio ambiente, o bien, que es preciso su sometimiento al procedimiento de evaluación de impacto ambiental ordinaria, regulado en la subsección 1ª de sección 2ª del capítulo VII, del Título I, de la Ley, por tener efectos significativos sobre el medio ambiente.

El proyecto de "Implantación de olivar superintensivo y puesta en riego de 43 ha en la finca Los Enviciados, a ejecutar en el término municipal de Badajoz, es encuadrable en el Grupo 1, apartado c) punto 2º del Anexo V de la Ley 16/2015, de 23 de abril, de protección ambiental de la Comunidad Autónoma de Extremadura y en el Grupo I, apartado d) punto 2º del Anexo II de la Ley 21/2013, de 9 de diciembre, de evaluación ambiental "Proyectos de transformación a regadío o de avenamiento de terrenos, cuando afecten a una superficie superior a 10 ha".

El promotor del proyecto es D. Toribio Gragera Paredes.

Es órgano competente para la formulación del informe de impacto ambiental relativo al proyecto la Dirección General de Sostenibilidad de la Consejería para la Transición Ecológica y Sostenibilidad de conformidad con lo dispuesto en el artículo 4.1.d) del Decreto 170/2019, de 29 de octubre, por el que se establece la estructura orgánica de la Consejería para la Transición Ecológica y Sostenibilidad de la Comunidad Autónoma de Extremadura.

Por otra parte, a la Secretaría General de Población y Desarrollo Rural de la Consejería de Agricultura, Desarrollo Rural, Población y Territorio de la Junta de Extremadura, le corresponde la planificación de los recursos hidráulicos con interés agrario, dentro del ámbito de las competencias propio de la Comunidad Autónoma. También las competencias derivadas de la aplicación de la Ley 6/2015, de 24 de marzo, Agraria de Extremadura, en relación con las actuaciones en materia de regadíos.

Asimismo, es órgano competente para la autorización de cambio de uso de suelo forestal a cultivos agrícolas, en aquellas superficies del proyecto que lo requieran, la Consejería de Agricultura, Desarrollo Rural, Población y Territorio, a través de su Dirección General de Agricultura y Ganadería.



Los principales elementos del análisis ambiental del proyecto son los siguientes:

1. Objeto, descripción y localización del proyecto.

El objeto del proyecto consiste en la implantación de un cultivo de olivar en régimen superintensivo (marco de plantación de 4,50 x 1,50 metros) y la instalación de un sistema de riego por goteo, en una superficie de 43 ha en la finca Los Enviados, en el término municipal de Badajoz.

En la actualidad la finca se explota mediante el cultivo de cereales en régimen de secano. El agua para la futura explotación se extraerá de un sondeo ya ejecutado en la parcela 3 del polígono 151 del término municipal de Badajoz, colindante a la parcela objeto del proyecto. La cantidad de recurso hídrico estimada para el cultivo propuesto es de 1.518 m<sup>3</sup>/ha-año.

El proyecto contempla las labores de apertura de zanjas, instalación de la red de riego, instalación de elementos auxiliares del sistema de riego (acometidas de conexión, valvulería, etc.), instalación de sistema de automatización del riego, instalación del cabezal de riego, instalación de equipo de bombeo, instalación de placas solares y grupo electrógeno como fuentes de energía, operaciones de preparación del terreno previa a la plantación del olivar e instalación del sistema de sustentación de la plantación.

La superficie sobre la que se pretende actuar se localiza en el término municipal de Badajoz, concretamente en la parcela 19, polígono 234. El pozo de sondeo se ubica en la parcela 3 del polígono 151 en las siguientes coordenadas UTM-ETRS89 Huso 29 X:674.263 Y:4.313.455, con una profundidad de 78 m. Este sondeo se ubica en zona de policía del arroyo Los Enviados. En la parcela existe una charca de 3.100 m<sup>2</sup> de uso ganadero, según se indica en el documento ambiental del proyecto.

La finca Los Enviados se ubica muy próxima a la frontera con Portugal, a algo más de 5 km al norte de la ciudad de Badajoz. La zona protegida más próxima es la ZEC Río Gévora que se ubica a unos 3,5 km de distancia de la zona de actuación.



Ubicación de la zona de actuación. (Fuente: Documento ambiental).

## 2. Tramitación y consultas.

Con fecha 4 de diciembre de 2021, el promotor presenta ante la Dirección General de Sostenibilidad la solicitud de evaluación de impacto ambiental simplificada junto al documento ambiental del proyecto para su sometimiento al procedimiento de evaluación de impacto ambiental.

Dando cumplimiento a lo establecido en el artículo 75.1 de la Ley 16/2015, de 23 de abril, de Protección Ambiental de la Comunidad Autónoma de Extremadura y en el artículo 46.1 de la Ley 21/2013, de 9 de diciembre, de evaluación ambiental, con fecha 23 de septiembre de 2022, la Dirección General de Sostenibilidad realizó consultas a las Administraciones Públicas afectadas y las personas interesadas que se relacionan en la tabla adjunta. Se han señalado con una «X» aquellas Administraciones Públicas y personas interesadas que han emitido respuesta.

Relación de Organismos y Entidades Consultados	Respuestas recibidas
Servicio de Conservación de la Naturaleza y Áreas Protegidas (D.G. de Sostenibilidad)	X
D.G. de Bibliotecas, Archivos y Patrimonio Cultural	X
Confederación Hidrográfica del Guadiana	X
D.G. de Urbanismo y Ordenación del Territorio	X
Servicio de Ordenación y Gestión Forestal (D.G. de Política Forestal)	X
Servicio de Prevención y Extinción de Incendios	X
Servicio de Regadíos (S.G. de Población y Desarrollo Rural)	-
Ayuntamiento de Badajoz	-
Ecologistas en Acción	-
Adenex	-
SEO-Bird/Life	-
AMUS	-
Ecologistas de Extremadura	-
Fundación Naturaleza y Hombre	-
Greenpeace	-
Agente del Medio Natural	X



A continuación, se resume el contenido principal de los informes y alegaciones recibidos:

1. Con fecha 28 de septiembre de 2022, el Servicio de Ordenación del Territorio de la Dirección General de Urbanismo y Ordenación del Territorio emite informe en el que se indica que, a efectos de ordenación del territorio de la Comunidad Autónoma de Extremadura, no se detecta afección sobre ningún Plan Territorial ni Proyecto de Interés Regional con aprobación definitiva (Ley 15/2001, de 14 de diciembre, del Suelo y Ordenación del Territorio de Extremadura, con modificaciones posteriores).

Asimismo, no se detecta afección sobre ningún instrumento de ordenación territorial general (Plan Territorial), de ordenación territorial de desarrollo (Plan de Suelo Rústico, Plan Especial de Ordenación del Territorio) ni de intervención directa (Proyecto de Interés Regional) de la Ley 11/2018, de 21 de diciembre, de ordenación territorial y urbanística sostenible de Extremadura, en vigor desde el 27 de junio de 2019.

2. Con fecha 3 de octubre de 2022 la Dirección General de Bibliotecas, Archivos y Patrimonio Cultural emite informe (NFR/2022/494) en el que indica que no se ha recibido en esa Dirección General por parte del equipo redactor del documento ambiental consulta sobre los posibles valores patrimoniales existentes en el área de afección del proyecto. Añade que el estudio no contine ninguna valoración ni análisis sobre el Patrimonio Cultural que pudiera verse afectado por la implantación.

Visto lo anterior esa Dirección General considera que el documento ambiental no identifica posibles impactos potenciales del proyecto y recomienda que, dada la proximidad de la futura explotación del yacimiento Los Enviados (YAC82695) y cara a caracterizar posibles afecciones del proyecto sobre el patrimonio arqueológico no detectado en superficie que pudiera verse afectado durante el transcurso de las obras, se deberán llevar a cabo una serie de medidas preventivas con carácter previo a la ejecución de las obras, concluyendo el informe que, a la vista de las observaciones anteriormente reseñadas, se debería condicionar el proyecto al estricto cumplimiento de las medidas preventivas indicadas, y a la asunción de las mismas por parte de la entidad promotora.

3. Con fecha 4 de octubre de 2022, el Servicio de Prevención y Extinción de Incendios, en primer lugar, informa en cuanto a la normativa de referencia con respecto al ámbito de sus competencias en relación al proyecto. En cuanto a incendios acaecidos, informa que, habiendo consultado el Registro de Áreas Incendiadas y la base de datos de la Estadística General de Incendios Forestales, no se detectan incendios en la zona objeto del proyecto. En cuanto a la zonificación, se indica que la zona de actuación no se encuentra dentro de ninguna de las Zonas de Alto Riesgo o Protección Preferente de la Comunidad Autónoma de Extremadura, en materia de prevención de incendios. Finaliza indicando una serie de medidas al respecto.



4. Con fecha 6 de diciembre de 2022, la Confederación Hidrográfica del Guadiana emite informe en cuanto a la afección al régimen y aprovechamiento de las aguas continentales o a los usos permitidos en terrenos de dominio público hidráulico (DPH) y en sus zonas de servidumbre y policía y en relación a la existencia o inexistencia de recursos suficientes para satisfacer nuevas demandas hídricas, en el que se indican las siguientes consideraciones en el ámbito de sus competencias:

- Cauces, zona de servidumbre, zona de policía: parte de la superficie de riego, así como la captación de aguas subterráneas, se ubicarían en zona de policía del arroyo de Enviciados, el cual constituye el DPH del Estado, definido en el artículo 2 del Texto Refundido de la Ley de Aguas. Se establecen obligaciones de solicitud de autorizaciones previas y limitaciones para aquellas obras que se realicen en el DPH y sus zonas de servidumbre o policía, todas ellas incorporadas al presente informe técnico. Además, dado que la captación de aguas se encuentra en zona de policía del arroyo de Enviciados. Por ello, en el trámite de la concesión de aguas subterráneas podrá exigirse al peticionario la adopción de normas constructivas en la ejecución de las captaciones o la presentación de un Estudio Hidrogeológico, suscrito por un técnico competente.
- Consumo de agua: según la documentación aportada, el proyecto requiere un volumen de agua que asciende a la cantidad de 65.274 m<sup>3</sup>/año. Se indica asimismo que dicho volumen de agua provendrá de un sondeo ubicado en la parcela 3 del polígono 151 del término municipal de Badajoz. Según los datos obrantes en ese Organismo, el promotor solicitó, con fecha 23/09/2021, una concesión de aguas subterráneas, la cual se tramita con n.º de expediente 3019/2021, para riego de 40 ha de cultivo leñoso en la parcela 19 del polígono 234 del término municipal de Badajoz a partir de una captación de aguas subterráneas ubicada en la parcela 3 del polígono 151 del citado término municipal. Se indica que, en cualquier caso, se estará a lo dispuesto en la correspondiente resolución sobre la tramitación de la solicitud de concesión de aguas subterráneas. Se incluyen respecto al consumo de agua, medidas para controlar los volúmenes de agua captados realmente.
- Vertidos al DPH: La actuación no conlleva vertidos al DPH del Estado, salvo los correspondientes retornos de riego.
- Existencia o inexistencia de recursos hídricos suficientes para satisfacer nuevas demandas hídricas: para poder determinar la existencia o no de recursos se notifica que la captación del recurso se sitúa dentro del Sistema de Explotación Central, definido en el artículo 2 y el Apéndice 1 de las disposiciones Normativas del vigente Plan Hidrológico de la parte española de la Demarcación Hidrográfica del Guadiana,



aprobado por Real Decreto 1/2016 de 8 de enero, y fuera de las masas de agua subterráneas definidas en el Apéndice 3 de las Disposiciones Normativas del Plan. Continúa, indiciando que en el artículo 25.2 de las Disposiciones Normativas del Plan establece que, si se acreditase la disponibilidad de recursos subterráneos adicionales a los contemplados en este Plan en zonas situadas fuera de las masas de agua subterráneas, se podrán otorgar en concesión contra este nuevo recurso adicional disponible no cuantificado en el Plan. En función de lo anterior, la actuación sería viable y compatible con la Planificación Hidrológica, una vez acreditada la disponibilidad de recursos indicada anteriormente. Finaliza indicando que, en cualquier caso, se estaría a lo dispuesto en la correspondiente resolución sobre la tramitación de la solicitud de concesión de aguas subterráneas.

5. Con fecha 12 de enero de 2023, el Servicio de Ordenación y Gestión Forestal emite informe en el que se indica que el artículo 40 de la Ley de Montes indica que el cambio de uso forestal de un monte requiere de informe favorable del Órgano forestal competente. El artículo 266 de la Ley Agraria de Extremadura incorpora dicho cumplimiento en la tramitación de los cambios de uso a realizar en la Comunidad Autónoma de Extremadura. El Decreto 57/2018 y su modificación 37/2022 que regula los cambios de uso de suelo forestal a cultivos agrícolas en Extremadura indica que siempre que se pretenda implantar un cultivo agrícola permanente sobre un terreno donde exista arbolado forestal será necesario obtener autorización administrativa. Continúa indicando que en la zona a transformar existen 9 encinas con un diámetro normal de 50 cm, en correcto estado fitosanitario, además de 1 pie seco. Concluye el informe considerando la afección forestal del cambio de cultivo y puesta en riego asumible, si bien debe respetarse el arbolado adulto (diámetro normal > 15 cm) existente, al tratarse de ejemplares adultos con un estado fitosanitario y estructural aceptables, ya que aunque su presencia pueda suponer molestias y pérdidas desde un punto de vista meramente productivo, se considera que son asumibles los beneficios ambientales que también aportan y que su existencia es compatible con el cultivo. Con esta condición, considera viable la actividad e informa favorablemente siempre que se cumplan una serie de medidas incluidas en aquel informe.
6. Con fecha 16 de enero de 2023, el Servicio de Conservación de la Naturaleza y Áreas Protegidas, de la Dirección General de Sostenibilidad, emite informe de Afección a la Red Natura 2000, con la consideración de informe de evaluación de las repercusiones que pueda producir un determinado proyecto, actuación, plan o programa directa o indirectamente sobre uno o varios espacios de la Red Natura 2000, y en concreto sobre los hábitats o especies que hayan motivado su designación o declaración, atendiendo a lo dispuesto en el art. 6 de la Directiva 92/43/CEE del Consejo, de 21 de mayo de



1992, relativa a la conservación de los hábitats naturales y de la fauna y flora silvestres, y en base al Decreto 110/2015, de 19 de mayo, por el que se regula la Red Ecológica Europea 2000 en Extremadura. Asimismo emite informe de Afección a Biodiversidad, como valoración ambiental de proyectos, actividades, planes y programas en lo relativo a especies protegidas y hábitats protegidos fuera de la Red de Áreas Protegidas de Extremadura, conforme a lo establecido en los Planes de Recuperación, Conservación del Hábitat y Conservación de determinadas especies de flora y fauna vigentes en la Comunidad Autónoma de Extremadura, a lo establecido en la Ley 42/2007, de 13 de diciembre, del Patrimonio Natural y de la Biodiversidad, y atendiendo a los objetivos de la Directiva 92/43/CEE del Consejo, de 21 de mayo de 1992, relativa a la conservación de los hábitats naturales y de la fauna y flora silvestres y en la Directiva 2009/147/CE del Parlamento Europeo y del Consejo, de 30 de noviembre de 2009, relativa a la conservación de las aves silvestres (CN22/7054/03).

Tras realizar un análisis y valoración ambiental de la actividad informa desfavorablemente la actividad solicitada a pesar de no presentar afecciones significativas sobre los espacios de la Red Natura 2000, por suponer impactos significativos sobre taxones protegidos y/o el incumplimiento de la normativa ambiental.

### 3. Análisis del expediente.

Una vez analizada la documentación que obra en el expediente, visto el informe del técnico de Gpex, SAU, y considerando las respuestas recibidas a las consultas practicadas, se realiza el siguiente análisis para determinar la necesidad de sometimiento del proyecto al procedimiento de evaluación de impacto ambiental ordinaria previsto en la Subsección 1ª de la Sección 2ª del Capítulo VII del Título I, según los criterios del anexo X, de la Ley 16/2015, de 23 de abril, de protección ambiental de la Comunidad Autónoma de Extremadura.

#### 3.1. Características del proyecto.

Las actuaciones previstas para este proyecto en la fase de ejecución son los descritos en el documento ambiental aportado por parte del promotor, que se detallan a continuación:

1. Abastecimiento de agua, sondeo para captación de aguas subterráneas. El sondeo se ha ejecutado con máquina de roto percusión, tiene un diámetro final de 220 mm y 78 metros de profundidad. El entubado se realiza con tubería de PVC de 6 atm y 180 mm de diámetro. El espacio resultante entre el diámetro de la tubería empleada y la perforación realizada se rellena de grava machacada para mejor sujeción. En el interior del sondeo se coloca una electrobomba de 7,5 CV, sumergida sujeta a una soga de nylon, la conducción del agua desde la impulsión de la bomba hasta la superficie se realiza mediante tubería de PE de alta densidad. El agua se conducirá desde el sondeo

hasta un depósito centralizado de chapa de acero situado en la zona del cultivo, desde el cual se repartirá el agua en diversos sectores de riego. El abastecimiento de energía eléctrica a la bomba sumergida se realiza mediante conductores eléctricos aptos para la inmersión de sección calculada. Se cerrará en superficie con arqueta de 1 x 1 m y 50 cm por encima de la cota de suelo, con cierre de tapa metálica.

2. Instalación del riego. Se instalará un sistema de riego por goteo en una superficie de 43 ha para la futura plantación de olivar superintensivo con un marco de 4,5 x 1,5 m. Se instalará la red de riego para el suministro de agua a toda la finca, tuberías principales con salida desde la caseta de riego enterradas y apertura de enlaces en cada uno de los líneas de plantación para la posterior colocación de tuberías portagoteros. Desde el sondeo que dispondrá de una bomba impulsora, a través de tuberías de PVC se distribuirá el agua hasta la tubería principal. Por la misma zanja, pero a diferente profundidad se llevan los cables de accionamiento de las bombas, así como los que controlan la protección ante falta de agua. Las tuberías generales, secundarias y la tubería de goteo en superficie se proyectan en PE, con las electroválvulas de accionamiento en caseta. La bomba se encargará de mantener abastecido el riego mediante un sistema de sondas de nivel. Para la protección de los elementos eléctricos y mecánicos, éstos se instalarán en el interior de una caseta, de calidades sencillas. El cabezal de riego es el conjunto de elementos que permiten el tratamiento del agua de riego, su filtrado y medición, el control de la presión y la aplicación de fertilizantes. Todos estos elementos se ubicarán en el interior de una caseta, para el abonado se dispondrá de una bomba inyectora de 0,75 cv y un depósito de 3000 l. Del cabezal de riego parte la red de tuberías: tubería de abastecimiento sondeo - riego PN 10 de 10 atm y diámetro de 75 mm, tuberías primarias de PVC de unión encolada de 10 atm y diámetro de 75 mm, tubería terciaria de PEAD de 6 atm y diámetro de 75 mm y tubería de PE de 16 mm apoyada sobre el terreno. La caseta tendrá unas dimensiones de 4x4 m, altura mínima de 3 m y máxima de 3,5 m. Para el abastecimiento en energía eléctrica se contará con un sistema combinado de grupo electrógeno insonorizado dentro de la caseta junto a placa solar sobre la estructura de la caseta.
3. Preparación del terreno. Se realizarán labores profundas mediante subsolador de 3 brazos, las labores superficiales se ejecutarán mediante tres o cuatro pasadas con cultivador de muelles y grada para que quede mullido y llano el terreno, después se dará un paso de alomador.
4. Plantación. Los olivos se plantarán con tractor y GPS. Se marcarán con tutores las coordenadas de cada pie de plantas, las cuales se situarán perfectamente alineadas. A través de dos estacas metálicas se marca una línea imaginaria, que corresponde a la primera línea de plantas, una vez se termina la primera línea, la segunda se realiza



de forma paralela a la primera. Los tutores serán de madera y 1,5 m y colocarán manualmente en el lomo en cada pie de árbol.

Los trabajos que se describen para la fase de explotación de proyecto son los siguientes:

Se realizará el abonado mediante fertirrigación, abonado de mantenimiento, laboreo. Se realiza un estudio de las necesidades hídricas del cultivo del que se concluye que el riego debe realizarse entre los meses de mayo y septiembre, ambos incluidos. El aporte hídrico calculado resulta en 1.518,75 m<sup>3</sup>/ha y año, resultando en un consumo anual total de 65.306 m<sup>3</sup> para una superficie de 43 ha.

Las labores más comunes que se realizarán serán las siguientes:

1. Control de plagas, malas hierbas y enfermedades. Se ejecutarán mediante cuba de tratamientos arrastrada por el tractor, cuba de tratamientos suspendida en los tres puntos del tractor, brazo muelle con inyectores para saciar carencias nutricionales y desbrozadoras para controlar las malas hierbas presentes en la plantación. En caso de emplear productos fitosanitarios se atenderá a lo establecido en el Código de Buenas Prácticas Agrarias.
2. Laboreo. Consistirá en labores de escasa profundidad para el control de malas hierbas. Se realizará mediante cultivador, rodo y chisel. En cuanto a las labores de mantenimiento se indica que se realizarán con el suelo en tempero para no alterar sus propiedades físicas, serán poco profundas limitando el número de pasadas, no se realizarán con suelos húmedos, además el último pase se realizará perpendicularmente a la línea de máxima pendiente para minimizar los problemas de erosión.
3. Podas. se trata de una labor fundamental para la rentabilidad de la explotación, se realizará mediante tijeras de poda, motosierra y trituradora para el tratamiento de los restos de poda.
4. Cosecha. La cosecha inicial se realiza con vibradores manuales y telones, posteriormente se emplean vibradores paraguas.
5. Mantenimiento de la cubierta vegetal. En las zonas donde sea viable se mantendrá una cubierta vegetal natural, por siembra o cubiertas inertes (paja u otros), durante los meses de otoño invierno, procediendo a su eliminación una vez que comience a competir por la humedad de las cepas. Si no existe competencia manifiesta con las cepas se mantendrá esta cubierta vegetal el mayor tiempo posible mediante siega o aprovechamiento con ganado. Se establecerá una cubierta vegetal en las bandas perimetrales de la parcela con un ancho equivalente a la mitad del marco de plantación, con leguminosas, cereales, mezclas de ambas o las especies convenientes según zonas.



6. Abonado de mantenimiento. Se indica que se atenderá a lo establecido en el Código de Buenas Prácticas Agrarias. Se realizarán los análisis pertinentes para establecer el plan de abonado.

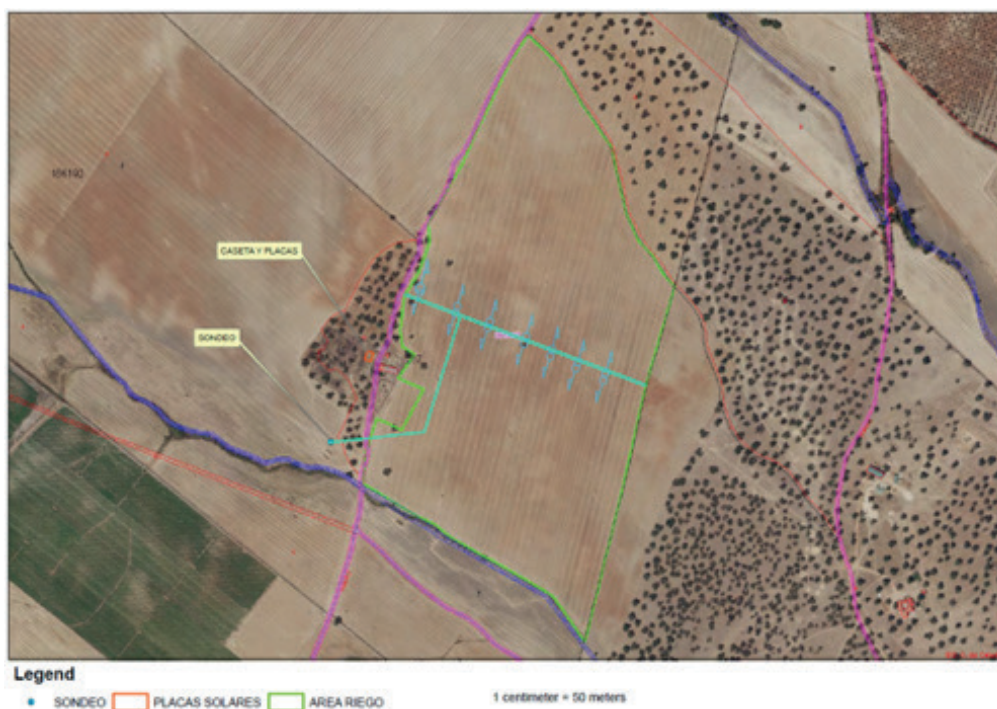

Plano de actuaciones. (Fuente: Documento ambiental).

### 3.2. Ubicación del proyecto.

#### 3.2.1. Descripción del lugar.

La parcela objeto de las actuaciones se sitúa en la finca "Los Enviciados", tiene una superficie de 45,65 ha, ubicándose a algo menos de 2 km de la frontera con Portugal, se trata de una parcela en la que se realizan cultivos anuales de secano, se pretende la transformación de 43 ha a olivar superintensivo y la implantación de un sistema de riego por goteo, habiendo solicitado el promotor la preceptiva concesión de aguas subterráneas (3019/2021) a tal efecto. Esta solicitud se realiza para 40 ha de cultivo leñoso y un volumen de 60.749 m<sup>3</sup>/año.

La parcela objeto de las actuaciones tiene una pendiente media inferior al 10 %, linda por el sur con el arroyo de los Enviciados, situándose el sondeo del que se extraerán las aguas para el riego en zona de policía del mismo. Este arroyo se une al arroyo Bermejo que vierte sus aguas directamente en el río Gévora. La zona de actuación se encuentra en la margen izquierda de este río.

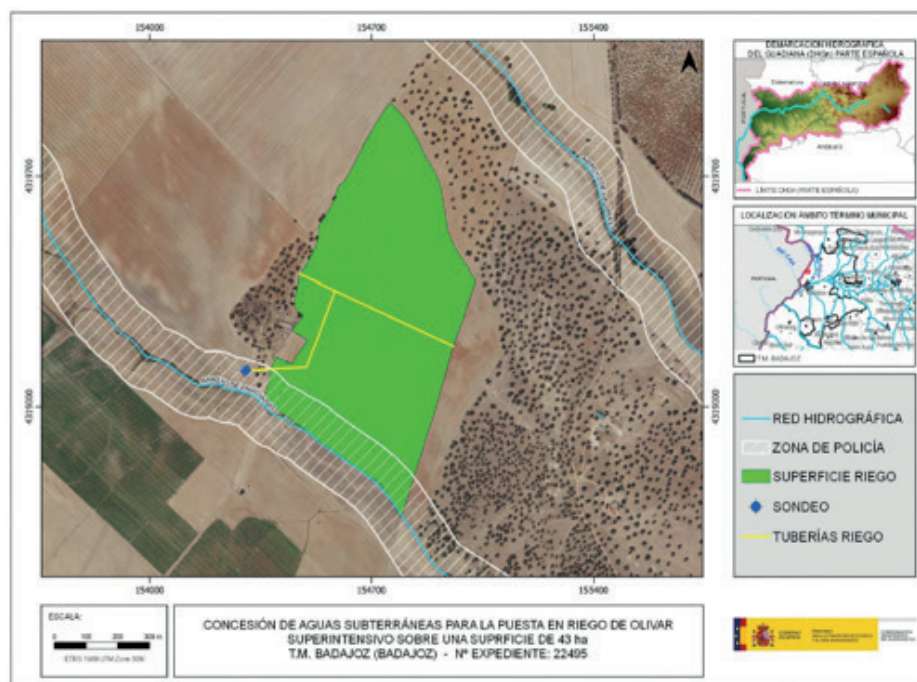

Situación de las actuaciones con respecto a cauces (Fuente: Informe Confederación Hidrográfica del Guadiana)

El entorno de la zona de actuación se compone de paisajes adeshados, cultivos de secano y algunos cultivos en regadío. El uso actual de los terrenos que se pretenden transformar es el cultivo de cereales de secano, teniendo un uso asignado en el Sistema de Información Geográfica de Parcelas Agrícolas (SIGPAC) de tierras arables (TA), cabe señalar la existencia de varios pies de encina adultos en la zona oeste de la parcela.

La actividad proyectada no se ubica dentro de lugares incluidos en la Red Natura 2000 u otras áreas protegidas. Las parcelas que lindan por el norte, este y una parte de la zona que linda por el oeste están catalogadas como dehesas en el Mapa Forestal de España, además de estar incluidos en el hábitat de interés comunitario Dehesas de *Quercus suber* y/o *Quercus ilex* (Cód. U.E. 6310).

Según se indica en el informe emitido por parte de la Dirección General de Bibliotecas, Archivos y Patrimonio Cultural existe un yacimiento en el entorno próximo del área de actuación denominado Los Enciados (YAC82695), además establece una serie de medidas de cara a la protección del patrimonio arqueológico no detectado en superficie que pudiera verse afectado durante el transcurso de las obras.

### 3.2.2. Alternativas del proyecto.

El documento ambiental plantea la Alternativa 0 o de no actuación, manteniendo la situación actual con el sistema de producción de cereales de baja rentabilidad, sin

realizar acciones de mejoras. De esta forma se producen una serie de impactos negativos, entre los que señala el documento ambiental la degradación de la vegetación natural, aumento de erosionabilidad y deterioro de la fertilidad y estructura del suelo. Esta serie de factores somete a estrés a plantas y en épocas de estío puede llegar a secarse la plantación.

Alternativa 1. Siembra que cultivos arbolados en secano. Mejoraría las condiciones para el cultivo y aumentaría la rentabilidad de la explotación, aunque en años de estío el calibre del producto sería inadecuado. Se desaconseja esta alternativa debido a que la aridez del lugar, cualquier tipo de cultivo arbolado tendría grandes dificultades en la fase de implantación, los crecimientos serían muy reducidos una vez superada la fase anterior y como resultado la productividad sería baja, no consiguiéndose uno de los objetivos del proyecto.

Alternativa 2. Establecimiento de una instalación de riego por goteo de apoyo al cultivo a plantar que será el olivar. Este mejoraría las condiciones para el cultivo al tener mayor producción agrícola que se traducen en mayores números de puestos de trabajo, mayor cantidad y calidad, en años de estío mayor garantías de que no se seque la planta y así garantizar alimentos y refugio para las especies que habitan en la finca. Posibilita rentabilizar la inversión y además precisa menor consumo de agua, además es más rentable económicamente por el precio del producto, y se entrega dicho producto en la cooperativa la cual realiza una transformación y por la cual se crea unas sinergias económicas al transformarse en nuestra región.

Se selecciona esta alternativa dado que se pretende llegar a una explotación competitiva, rentable, viable y generadora de empleo. Además, se tienen en cuenta las ventajas frente a otras opciones como son el aumento de rendimientos, la mayor eficacia en la aplicación del agua y ahorro de la misma, se desarrolla menor vegetación adventicia al no mojarse todo el terreno, se reducen las necesidades de mano de obra, se minoriza la influencia del suelo en cuanto a su papel como retentor de agua y se permite realizar una fertilización de forma continuada. Entre los inconvenientes se citan la mayor inversión inicial, la necesidad de la vigilancia permanente de la mayoría de los elementos de riego y la necesidad de personal.

### 3.3. Características del potencial impacto.

#### 3.3.1. Red Natura 2000 y Áreas Protegidas. Fauna, vegetación y hábitats naturales.

En cuanto a Áreas Protegidas y valores naturales protegidos se informa de que la actividad solicitada se localiza fuera de la Red Natura 2000 y de otras Áreas Protegidas.

Los valores naturales reconocidos en la Ley 42/2007, de 13 de diciembre, del Patrimonio Natural y de la Biodiversidad son:

- Sisón común (*Tetrax tetrax*). Catalogado "En peligro de extinción" en el Catálogo Regional de Especies Amenazadas (Decreto 37/2001).
- Avutarda (*Otis tarda*), aguilucho cenizo (*Circus aeruginosus*) y cernícalo primilla (*Falco naumaii*). Catalogados "Sensible a la alteración de su hábitat".
- Alcaraván común (*Burhinus oedicnemus*) y Elanio común (*Elanus caeruleus*). Catalogados "Vulnerable".

Según indica el informe emitido por el Servicio de Conservación de la Naturaleza y Áreas Protegidas, la finca está en un área de uso intensivo por las especies mencionadas, además dentro de la parcela de actuación hay citas de algunas de un sisón en primavera de 2015 y de un aguilucho cenizo en el invierno de 2020. A menos de 150 m del recinto de plantación hay citados en la primavera de 2020 dos sisones, un alcaraván y una avutarda. En un entorno más amplio (1.500 m) hay, además de las especies citadas, una colonia de cernícalo primilla y varios territorios de cría de elanio común.

En base a estos datos, la finca puede considerarse dentro de las denominadas áreas críticas y de importancia según la Estrategia de Conservación de Aves Ligadas a Medios Agro-esteparios en España (MITECO, junio 2022). Una de las mayores amenazas con las que se encuentra el grupo de aves esteparias es la pérdida de hábitat. Estas aves están consideradas como el grupo más amenazado a nivel europeo. La reforestación de tierras agrícolas, mediante la plantación de cultivos leñosos, en sustitución de los cultivos cerealistas, provoca una drástica transformación del hábitat pseudoestepario, disminuyendo la disponibilidad de recursos tróficos e incrementando el riesgo de depredación.

La Ley 8/98 de Conservación de la Naturaleza y Espacios Naturales de Extremadura y su modificación en Ley 6/2006, en su artículo 59.5.A establece que: "La inclusión en el Catálogo de Especies Amenazadas de Extremadura de una especie, subespecie o población de flora o fauna conlleva las siguientes prohibiciones genéricas: a) Tratándose de animales, [...] la destrucción de su hábitat y en particular de sus nidos, vivares, áreas de reproducción, invernada, reposo o alimentación".

La citada estrategia identifica como amenazas "la transformación [...] de cultivos de cereal en cultivos leñosos en intensivo y no intensivo, y que causa la pérdida de hábitat adecuado para estas aves", y las "colisiones con vallas, cerramientos y estructuras de cultivos en intensivo o superintensivos (espalderas), que supone además una fuente de mortalidad directa sobre la avifauna".

Dentro de las acciones recomendadas de la Estrategia tenemos una serie de "Medidas que fomenten la creación o mantenimiento de hábitat adecuado", donde en el punto de "diversificación del paisaje agrario y promoción del mosaico" se dice: "se priorizarán diseños que potencien la heterogeneidad en el paisaje, mediante el mantenimiento o creación de masas en un porcentaje apreciable con terrenos de labor en fincas de pequeña superficie, el mantenimiento de eriales, o de parcelas en secano con arbolado de baja o muy baja densidad o de viñedo tradicional".

En cuanto a vegetación y hábitats, es importante señalar que las zonas adhesionadas que se encuentran linderas a la zona de actuación se hallan incluidas en el hábitat de interés comunitario Dehesas de *Quercus suber* y/ *Quercus ilex*. Además, en la zona de actuación se contabilizan 10 pies de encinas de diámetro medio de 50 cm, uno de ellos seco. El Informe emitido por parte del Servicio de Ordenación y Gestión Forestal indica que la afección forestal del cambio de uso es asumible, si bien deben respetarse las encinas existentes ya que se trata de ejemplares adultos con un estado fitosanitario y estructural aceptables.

Teniendo en cuenta todo lo anterior, el informe de afección a la Red Natura 2000 y sobre la biodiversidad (CN22/7054/03) de fecha 16 de enero de 2023, emitido por el Servicio de Conservación de la Naturaleza y Áreas Protegidas de la Dirección General de Sostenibilidad concluye informando desfavorablemente la actividad solicitada, a pesar de no presentar afecciones significativas sobre los espacios de la Red Natura 2000, por suponer impactos significativos sobre taxones protegidos y/o el incumplimiento de la normativa ambiental, en base a los motivos anteriormente expuestos.

### 3.3.2. Sistema hidrológico y calidad de las aguas.

Durante la fase de ejecución, se producirá un impacto sobre las masas de agua superficiales como consecuencia de la posibilidad de contaminación física por turbidez, debido al posible aumento en la concentración de sólidos en suspensión en el agua causada por el arrastre de elementos finos que quedan libres por las alteraciones del suelo, como consecuencia de los movimientos de tierra y por el tráfico de la maquinaria, principalmente asociados a la preparación del terreno previa a la implantación del cultivo leñoso y su puesta en riego.

Según el diseño de la explotación y sus infraestructuras, estos arrastres podrían afectar al cauce que discurre al sur de la zona de actuación y masas de agua superficiales, que constituyen el Dominio Público Hidráulico del Estado. Además, la captación de aguas subterráneas se encuentra dentro de la zona de policía del cauce del arroyo Enviciados. A tal efecto, la Confederación Hidrográfica del Guadiana indica que en el trámite de la concesión de aguas subterráneas podrá exigirse al peticionario la adopción de normas



constructivas en la ejecución de las captaciones, o la presentación de un Estudio Hidrogeológico, suscrito por un técnico competente. A tales efectos la Confederación Hidrográfica del Guadiana incluye en su informe una serie de obligaciones y medidas relativas a estos aspectos. En el documento ambiental se indica que se respetará una distancia de seguridad de al menos 10 m con respecto a los cauces.

La captación del recurso se sitúa dentro del Sistema de Explotación Central definido en el art. 2 y el Apéndice 1 de las Disposiciones Normativas del vigente Plan Hidrológico de la parte española de la Demarcación Hidrográfica del Guadiana y fuera de las masas de agua subterráneas definidas en el Apéndice 3 de Disposiciones Normativas del Plan.

Según el documento ambiental aportado, que incluye un estudio de las necesidades hídricas del cultivo, el requerimiento hídrico anual de la plantación proyectada se estima en 1.518 m<sup>3</sup>/ha, para una superficie de 43 ha. En el informe de Confederación Hidrográfica del Guadiana se indica que el volumen de agua solicitado es de 60.479 m<sup>3</sup>/año para una superficie de 40 ha. La Oficina de Planificación Hidrológica del citado organismo informa de que la solicitud es compatible con el Plan Hidrológico de cuenca, siempre que se acredite la disponibilidad de recursos subterráneos adicionales a los contemplados en el Plan en zonas situadas fuera de las masas de agua subterráneas. En cualquier caso, se estaría a lo dispuesto en la correspondiente resolución sobre la tramitación de la solicitud de concesión 3019/2021.

En la descripción de los posibles impactos del documento ambiental se indica que en fase de ejecución se pueden producir impactos por el movimiento de tierras, intercepción de cauces y el tránsito de maquinaria que pueden incrementar el nivel de partículas que serían arrastradas hasta el lecho de los cursos de agua y provocar enturbiamiento de los mismos. También se señala que durante esa fase las instalaciones de obra y derrames accidentales que pudiera provocar la maquinaria en las proximidades de cauces podrían incidir de forma negativa en la calidad de sus aguas. En la fase de explotación se señala que el proyecto puede tener efectos negativos para los cauces si no se controlan los vertidos. En cuanto al consumo de agua indica que la dotación es compatible. En cuanto al uso de agroquímicos indica que se llevará a cabo un control exhaustivo para la mínima afección, además de reducir al mínimo el uso de estos productos.

No obstante, se considera desde este Órgano Ambiental que los posibles impactos sobre el factor agua no han sido suficientemente analizados en el documento ambiental aportado, teniendo en cuenta que el proyecto consiste en la implantación de un cultivo agrícola superintensivo, en los que habitualmente el uso de fertilizantes, herbicidas y fitosanitarios conlleva ciertos riesgos de contaminación, especialmente contaminación difusa, sin olvidar la lixiviación de estos productos que terminarían en la red hidrográfica

natural, que, como se ha indicado linda con la zona de actuación, situándose una parte de ella en zona de policía.

Por otro lado, las medidas incluidas en el documento ambiental a este respecto, basadas en la correcta aplicación de estas sustancias agroquímicas, así como otras de carácter genérico, sin aportarse datos de dosis y épocas de aplicación, así como de medidas específicas para controlar tanto el consumo de recursos hídricos, como el de prevención de riesgo de contaminación, no posibilitan descartar la aparición de impactos ambientales sobre el factor agua que se desconoce si podrían llegar a ser de carácter significativo.

### 3.3.3. Suelo.

Los principales impactos ambientales generados sobre el suelo en la fase de ejecución del proyecto se producirán como consecuencia de los movimientos de tierra necesarios para la ejecución de las zanjas para instalar la red de riego proyectada y sus elementos auxiliares. Por otro lado, el propio tránsito de maquinaria producirá un efecto de compactación de los horizontes superficiales del suelo. Es de esperar que estos impactos no sean de una magnitud elevada, principalmente debido a la limitada profundidad de las zanjas, teniendo en cuenta además que gran parte del terreno extraído será reutilizado para el tapado de las zanjas. Asimismo, mediante la correcta aplicación de medidas preventivas y/o correctoras para mitigar estos impactos se reducirá su magnitud de manera aceptable para el medio edáfico.

El mantenimiento de la cubierta vegetal, incluso la siembra de herbáceas propuesta y mínimo laboreo propuesto tendrían un impacto positivo sobre este factor.

Al igual que se indicó para el factor sistema hidrológico y calidad de las aguas, en lo referente a la explotación agraria, se deberán controlar los posibles impactos ambientales generados principalmente como consecuencia de la utilización de productos agroquímicos que pudieran derivarse de fenómenos de contaminación difusa generada por posibles retornos de riego.

### 3.3.4. Paisaje.

El paisaje sufrirá una transformación de carácter permanente durante la vida útil del cultivo leñoso que se pretende implantar, teniendo en cuenta que en la actualidad se trata de una parcela en la que se cultivan cereales de secano. Hay que tener en cuenta que se trata de un cultivo tradicional en la zona, aunque el marco de plantación sea inferior al tradicional, se considera que mediante la correcta aplicación de las medidas protectoras de la vegetación preexistente y de las lindes, se considera que la afección paisajística será compatible.

En el documento ambiental aportado se incluyen medidas para la integración de la infraestructura asociada en el medio indicando que todas las conducciones irán soterradas y el color de los materiales será adecuado para reducir el impacto visual. Con estas medidas y otras que se incluyen en el presente informe se considera que el impacto ambiental generado sea compatible con los valores naturales de la zona.

#### 3.3.5. Elementos patrimoniales.

Como ya se ha indicado en el presente informe, la Dirección General de Bibliotecas, Archivos y Patrimonio Cultural considera que el documento ambiental aportado no identifica posibles impactos potenciales del proyecto sobre los posibles valores patrimoniales existentes en el área de afección del proyecto.

En este sentido, la Dirección General de Bibliotecas, Archivos y Patrimonio Cultural considera que dada la proximidad de la futura explotación del yacimiento Los Enviados (YAC82695) y de cara a caracterizar posibles afecciones del proyecto sobre el patrimonio arqueológico no detectado en superficie que pudiera verse afectado durante el transcurso de las obras, se deberán llevar a cabo una serie de medidas preventivas con carácter previo a la ejecución de las obras.

#### 3.3.6. Consumo de recursos y cambio climático.

El proyecto de implantación de un cultivo permanente en régimen superintensivo en regadío supone un consumo fundamentalmente de suelo y agua. En cuanto al consumo de agua, deberá contarse con la preceptiva concesión de aguas subterráneas que otorga la Confederación Hidrográfica del Guadiana a tal efecto. En cuanto al suelo deberán llevarse a cabo las medidas para su protección y preservación que se incluyen tanto en el documento ambiental como en el presente informe.

La fase de construcción supondrá un efecto directo, puntual y negativo sobre el cambio climático, al generarse emisiones durante las diferentes acciones que la conforman. Tales impactos se producirán a corto plazo y si bien permanecerán de forma temporal, serán recuperables y reversibles.

Durante la fase de funcionamiento y debido a la existencia del cultivo agrícola leñoso, se generará un impacto positivo y permanente frente al cambio climático, al consolidarse la vegetación fijadora de gases de efecto invernadero.

#### 3.3.7. Población y medio socioeconómico.

Durante la fase de ejecución, se producirán molestias a la población derivadas de la generación de polvo y ruidos, las cuales serán poco apreciables dada la gran distancia



a núcleos urbanos y la extensión de la explotación. Una vez concluidas las obras esta afección desaparece.

Por otra parte, y respecto al factor socioeconómico, el impacto se considera positivo por la generación de empleo y de la actividad económica. Cabe destacar que el regadío no solo supone una renta más alta para los agricultores, sino también que ésta sea más segura, tanto por la mayor diversificación de producciones que permite, como por la reducción de los riesgos climáticos derivados de la variabilidad de las producciones. No obstante, el impacto será limitado debido a la extensión de la explotación proyectada y la mecanización de los sistemas productivos actuales.

#### 3.3.8. Sinergias y efectos acumulativos.

En el documento ambiental aportado no se realiza una valoración de los efectos sinérgicos y acumulativos del proyecto en la zona. Según informa el Servicio de Ordenación y Gestión Forestal se han informado varios expedientes de cambio de uso y puesta en riego en la zona. Estas plantaciones limitan el terreno disponible para varias especies de aves esteparias, con la desaparición de su hábitat, como informa el Servicio de Conservación de la Naturaleza y Áreas Protegidas. Además, se produce un efecto acumulativo aumentado en el uso de recursos naturales como el agua y el suelo y contaminación derivada de uso de productos agroquímicos.

#### 3.3.9. Vulnerabilidad del proyecto.

En el documento ambiental se realiza un estudio de los principales factores a este respecto.

##### 1. Riesgos tecnológicos.

1.1. Fugas y vertidos. Por roturas en componentes del grupo electrógeno, se pueden generar vertidos de aceite en la caseta. Pueden generarse vertidos durante el mantenimiento. Este riesgo puede provocar afecciones sobre el suelo y la masa de agua subterránea. Se pueden producir manchas de aceite. El riesgo calculado para este factor es bajo.

1.2. Incendio o explosión. Se pueden dar incendios por sobrecalentamiento de algunos elementos, fallos en el sistema de lubricación, cortocircuitos o chispas generadas durante los trabajos. Las explosiones se pueden producir por arcos eléctricos, cortocircuitos y condensadores. Si se inicia un fuego en la caseta no es muy probable que se pueda extender fácilmente ya que muchos de los materiales no son combustibles. La eficacia de la intervención de los servicios

de emergencia se ve dificultada por el largo tiempo de respuesta debido a la distancia. El riesgo calculado para este factor es bajo.

## 2. Riesgos naturales.

2.1. Sísmicos. El índice calculado para este factor es bajo.

2.2. Tormentas. El índice calculado para este factor es bajo.

2.3. Vientos huracanados. El índice calculado para este factor es bajo.

2.4. Inundaciones. El índice calculado para este factor es bajo.

2.5. Desprendimientos de rocas. El índice calculado para este factor es bajo.

2.6. Deslizamientos superficiales. El índice calculado para este factor es bajo.

2.7. Incendios. El índice calculado para este factor es bajo.

## 3. Riesgos antrópicos.

3.1. Vandalismo. El índice calculado para este factor es bajo.

3.2. Daños de terceros. El índice calculado para este factor es bajo.

Finaliza añadiendo una serie de medidas para cada caso analizado y concluyendo que el riesgo de que se produzcan accidentes o catástrofes es mínimo o casi inexistente en caso de ocurrencia de los mismos.

Teniendo en cuenta todo ello, y a propuesta del Servicio de Prevención, Calidad Ambiental y Cambio Climático, esta Dirección General de Sostenibilidad resuelve, de acuerdo con la evaluación de impacto ambiental simplificada practicada conforme a lo previsto en la Subsección 2ª de la Sección 2ª del Capítulo VII del Título I, tras el análisis realizado con los criterios del anexo X de la Ley 16/2015, de 23 de abril, de protección ambiental de la Comunidad Autónoma de Extremadura, formular informe de impacto ambiental de sometimiento a evaluación de impacto ambiental ordinaria del proyecto Implantación de olivar superintensivo y puesta en riego por goteo en 43 ha en la finca Los Enviciados, a ejecutar en el término municipal de Badajoz, considerándose que se trata de un proyecto y de una actividad que podría afectar negativamente a los hábitats naturales y su fauna y flora asociada, al sistema hidrológico y calidad de las aguas, así como al patrimonio arqueológico. Es por ello que dicho proyecto, previsiblemente, causará efectos significativos sobre el medio ambiente y que las medidas previstas por el promotor no son una garantía suficiente de su completa corrección o su adecuada compensación, por lo que deberá someterse a una evaluación de impacto ambiental



ordinaria, según el procedimiento previsto en la Subsección 1ª de la Sección 2ª del Capítulo VII del Título I de la Ley 16/2015.

De conformidad con lo dispuesto en el artículo 76.6 de la Ley 16/2015, de 23 de abril, de protección ambiental de la Comunidad Autónoma de Extremadura, el Informe de Impacto Ambiental no será objeto de recurso alguno, sin perjuicio de los que, en su caso, procedan en vía administrativa o judicial frente al acto, en su caso, de autorización del proyecto.

El Informe de Impacto Ambiental será objeto de publicación en el Diario Oficial de Extremadura y en la página web de la Consejería para la Transición Ecológica y Sostenibilidad (<http://extremambiente.gobex.es/>).

El presente Informe de Impacto Ambiental se emite a los solos efectos ambientales y en virtud de la legislación específica vigente, sin perjuicio de aquellas otras autorizaciones sectoriales o licencias que sean necesarias para la ejecución del proyecto.

Mérida, 26 de enero de 2023.

El Director General de Sostenibilidad,  
JESÚS MORENO PÉREZ



*RESOLUCIÓN de 26 de enero de 2023, de la Dirección General de Sostenibilidad, por la que se formula informe de impacto ambiental del proyecto de modernización de regadíos en la Comunidad de Regantes de Mérida, a ejecutar en los términos municipales de Mérida y Arroyo de San Serván (Badajoz), cuya promotora es la Comunidad de Regantes de Mérida. Expte.: IA22/0789. (2023060340)*

La Ley 16/2015, de 23 de abril, de protección ambiental de la Comunidad Autónoma de Extremadura, en su artículo 73 prevé los proyectos que deben ser sometidos a evaluación ambiental simplificada por el órgano ambiental a los efectos de determinar que el proyecto no tiene efectos significativos sobre el medio ambiente, o bien, que es preciso su sometimiento al procedimiento de evaluación de impacto ambiental ordinaria, regulado en la subsección 1ª de sección 2ª del capítulo VII, del título I, de la ley, por tener efectos significativos sobre el medio ambiente.

El proyecto de modernización de regadíos en la Comunidad de Regantes de Mérida, a ejecutar en los términos municipales de Mérida y Arroyo de San Serván (Badajoz), es encuadrable en el Grupo 1, apartado d) punto 1º del anexo V de la Ley 16/2015, de 23 de abril, de protección ambiental de la Comunidad Autónoma de Extremadura y en el Grupo I, apartado c) punto 1º de la Ley 21/2013, de 9 de diciembre, de evaluación ambiental "Proyectos de consolidación y mejora de regadíos en una superficie superior a 100 ha (proyectos no incluidos en los anexo IV o I)".

El promotor del proyecto es la Comunidad de Regantes de Mérida, con CIF G06009781 y con domicilio social en Arroyo de San Serván (Badajoz).

Es órgano competente para la formulación del informe de impacto ambiental relativo al proyecto la Dirección General de Sostenibilidad de la Consejería para la Transición Ecológica y Sostenibilidad de conformidad con lo dispuesto en el artículo 4.1.d) del Decreto 170/2019, de 29 de octubre, por el que se establece la estructura orgánica de la Consejería para la Transición Ecológica y Sostenibilidad de la Comunidad Autónoma de Extremadura.

Por otra parte, a la Secretaría General de Población y Desarrollo Rural de la Consejería de Agricultura, Desarrollo Rural, Población y Territorio de la Junta de Extremadura, le corresponde la planificación de los recursos hidráulicos con interés agrario, dentro del ámbito de las competencias propio de la Comunidad Autónoma. También las competencias derivadas de la aplicación de la Ley 6/2015, de 24 de marzo, Agraria de Extremadura, en relación con las actuaciones en materia de regadíos.

Los principales elementos del análisis ambiental del proyecto son los siguientes:

#### 1. Objeto, descripción y localización del proyecto.

El presente proyecto tiene por objeto resolver los problemas de pérdidas de agua que presentan actualmente las acequias de la zona de gravedad, así como la reparación de los equipos de bombeo de la zona presurizada.

Las actuaciones que se pretenden realizar son las siguientes:

Zona de riego por gravedad.

- Impermeabilización de 3.457 ml de acequias, de los cuales los tramos 4 y 5 de la acequia a y el tramo 1 de la acequia a-1, se realizará la impermeabilización mediante lámina de PVC y el resto de los tramos en la acequia b con lámina de PE.
- Reparación de un grupo de bombeo vertical.
- Instalación de cinco escalas limnimétricas, situadas al principio y final de la acequia a (tramo 1 final de tramo 5), principio de la actuación de la acequia a-1 y principio y final de la actuación de la acequia b.

Zona de riego presurizado.

- Instalación de dos contadores de caudal en los dos colectores de impulsión de 1000 mm de diámetro.
- Reparación de dos grupos de bombeo existentes.
- Automatización de válvulas para la apertura y cierre de depósito a riego desde la estación de bombeo.

La Comunidad de Regantes de Mérida se ubica en la margen izquierda del río Guadiana, en los términos municipales de Mérida, Arroyo de San Serván y Calamonte. Se engloba dentro de la Zona Regable del Canal de Lobón y se compone de dos sectores regables, de gravedad e impulsión. La superficie total regada es de 5.229,7634 hectáreas. La superficie de riego afectada por la ejecución del proyecto es de 1.667 hectáreas. La superficie total de las parcelas que se abastecen desde los tramos a impermeabilizar de las acequias a, a-1 y B es de 916,5369 hectáreas.

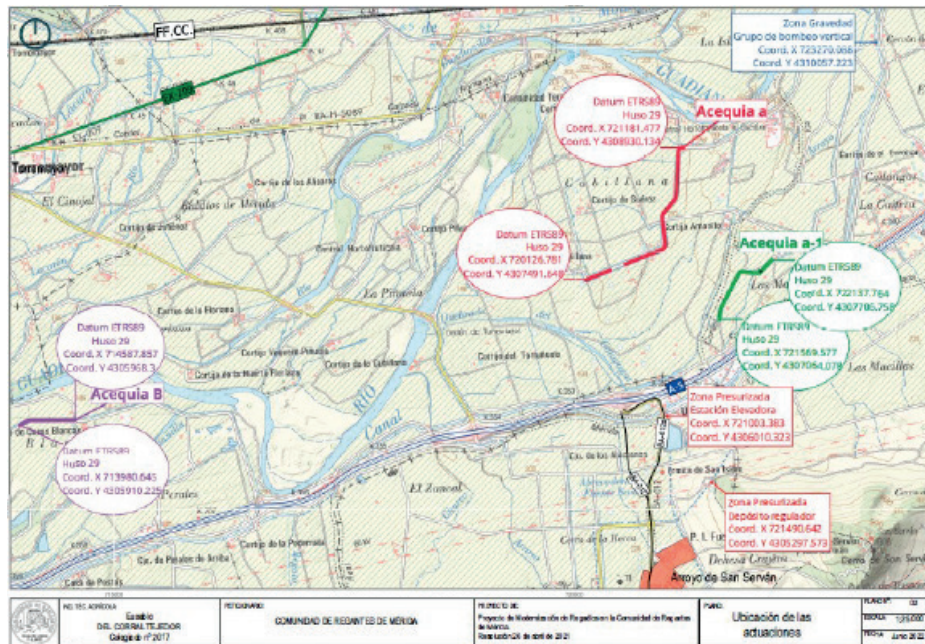

Plano de situación de las actuaciones proyectadas. (Fuente: documento ambiental).

## 2. Tramitación y consultas.

Con fecha 18 de mayo de 2022, el Servicio de Regadíos de la Secretaría General de Población y Desarrollo Rural, perteneciente a la Consejería de Agricultura, Desarrollo Rural, Población y Territorio, como órgano sustantivo del procedimiento de ayudas para la mejora y modernización de regadíos en Extremadura (DOE n.º 83, de 4 de mayo de 2021) previstas en la Orden de 29 de noviembre de 2020 (DOE n.º 233, de 2 de diciembre de 2020), presenta ante la Dirección General de Sostenibilidad la solicitud de evaluación de impacto ambiental simplificada junto al documento ambiental del proyecto para su sometimiento al procedimiento de evaluación de impacto ambiental. El documento ambiental recibido inicialmente no aportaba información suficiente para la correcta evaluación ambiental del proyecto, habiéndose considerado el mismo como correcto en cuanto a contenido tras haber dado cumplimiento el promotor al requerimiento de subsanación formulado por la Dirección General de sostenibilidad con fecha 21 de junio de 2022.

Dando cumplimiento a lo establecido en el artículo 75.1 de la Ley 16/2015, de 23 de abril, de Protección Ambiental de la Comunidad Autónoma de Extremadura y en el artículo 46.1 de la Ley 21/2013, de 9 de diciembre, de evaluación ambiental, con fecha 16 de agosto de 2022, la Dirección General de Sostenibilidad realizó consultas a las Administraciones Públicas afectadas y las personas interesadas que se relacionan en la tabla adjunta. Se han señalado con una «X» aquellas Administraciones Públicas y personas interesadas que han emitido respuesta.



Relación de Organismos y Entidades Consultados	Respuestas recibidas
Servicio de Conservación de la Naturaleza y Áreas Protegidas	X
D.G. de Bibliotecas, Archivos y Patrimonio Cultural	X
Confederación Hidrográfica del Guadiana	X
D.G. de Urbanismo y Ordenación del Territorio	X
Ayuntamiento de Mérida	-
Ecologistas en Acción	-
Adenex	-
SEO-Bird/Life	-
AMUS	-
Ecologistas de Extremadura	-
Fundación Naturaleza y Hombre	-
Greenpeace	-
Coordinación UTV-7	-

A continuación, se resume el contenido principal de los informes y alegaciones recibidos:

1. El Servicio de Ordenación del Territorio de la Dirección General de Urbanismo y Ordenación del Territorio emite informe en el que se indica que, no se detecta afección sobre instrumento de ordenación territorial aprobado (Ley 15/2001, de 14 de diciembre, del Suelo y Ordenación del Territorio de Extremadura, con modificaciones posteriores, y Ley 11/2018, de 21 de diciembre, de ordenación territorial y urbanística sostenible de Extremadura, con modificaciones posteriores) en el ámbito territorial de la consulta, ni alguna otra consideración que se pueda aportar referidas a aspectos ambientales.
2. El Servicio de Conservación de la Naturaleza y Áreas Protegidas, de la Dirección General de Sostenibilidad, emite informe de Afección a la Red Natura 2000 y sobre la Biodiversidad, en el que indica que la actividad solicitada se localiza fuera de la Red Natura 2000 y de otras Áreas Protegidas. También comunica que no se prevé que la actividad afecte a ningún lugar de la Red Natura 2000 ni a ninguno de los valores naturales reconocidos en los Planes de Gestión de los espacios Natura 2000 y/o en la Ley 34/2007, de 13 de diciembre, del Patrimonio Natural y de la Biodiversidad. Por lo que



concluye informando favorablemente la actividad solicitada, ya que no es susceptible de afectar de forma apreciable a los lugares incluidos en la Red Natura 2000, ni se prevén afecciones significativas sobre especies o hábitats protegidos, siempre que se cumplan una serie de medidas, las cuales se han incorporado al presente informe.

3. La Dirección General de Bibliotecas, Archivos y Patrimonio Cultural emite informe en el que comunica que, una vez trasladada la consulta al Consorcio de la Ciudad Monumental de Mérida y recibida respuesta por parte de éste, el proyecto se sitúa dentro del Yacimiento Arqueológico de Mérida, dentro de la Zona V - Protección General, en los terrenos donde se localiza el proyecto no se ha realizado intervención arqueológica alguna y no se tiene constancia de elementos arqueológicos. Posteriormente propone una medida de cara a la protección del patrimonio arqueológico no detectado en superficie, la cual se ha incorporado el presente informe.
4. La Confederación Hidrográfica del Guadiana emite informe en el que indica que la zona de actuación se ubica dentro de la zona Regable Lobón, sobre la masa de agua subterránea (MASp) 041.015 "Vegas Bajas" y 041.017 "Tierra de Barros". También se sitúa sobre el área de riesgo potencial significativo de inundación (ARPSI) EXT 013, aunque las actuaciones pretendidas no están recogidas en las limitaciones de usos en ZFP y zona inundable en suelo rural. Se deberá disponer de autorización de la Dirección Técnica de ese Organismo para la realización de las obras previstas en las acequias a, a-1 y B. En relación al consumo de agua expone que la Comunidad de Regantes de Mérida - Canal de Lobón es titular de una concesión de aguas superficiales del río Guadiana, CONC 46/08 con destino al riego de 5.426 hectáreas en los sectores a, A, B, C A-Supletoria y Arroyo Calamonte Zona Regable del Canal de Lobón. Por último, considera que la actuación no conlleva vertidos al DPH del Estado.

### 3. Análisis del expediente.

Una vez analizada la documentación que obra en el expediente, y considerando las respuestas recibidas a las consultas practicadas, se realiza el siguiente análisis para determinar la necesidad de sometimiento del proyecto al procedimiento de evaluación de impacto ambiental ordinaria previsto en la Subsección 1ª de la Sección 2ª del Capítulo VII del Título I, según los criterios del anexo X, de la Ley 16/2015, de 23 de abril, de protección ambiental de la Comunidad Autónoma de Extremadura.

#### 3.1. Características del proyecto.

Las actuaciones a realizar son las siguientes:

Las actuaciones que se pretenden realizar son las siguientes:



#### Zona de riego por gravedad.

- Impermeabilización de 3.457 m de acequias, de los cuales los tramos 4 y 5 de la acequia a y el tramo 1 de la acequia a-1, se realizará la impermeabilización mediante lámina de PVC y el resto de los tramos en la acequia b con lámina de PE. En la acequia a se impermeabilizarán 1.862 ml, en la acequia a-1 972 ml y en la acequia B 623 ml. Para realizar estos trabajos, en primer lugar se realizará una limpieza de los paramentos con agua a presión y las soleras mediante procedimientos manuales y mecánicos. Posteriormente se realizará un relleno de huecos y grietas actuales con mortero de cemento. Finalmente se procederá a la impermeabilización con lámina de PEAD o PVC.
- Reparación de un grupo de bombeo vertical.
- Instalación de cinco escalas limnimétricas, situadas al principio y final de la acequia a (tramo 1 final de tramo 5), principio de la actuación de la acequia a-1 y principio y final de la actuación de la acequia b.

#### Zona de riego presurizado.

- Instalación de dos contadores de caudal en los dos colectores de impulsión de 1000 mm de diámetro.
- Reparación de dos grupos de bombeo existentes. Estas reparaciones se realizarán en taller, para lo cual se retirarán los elementos a reparar y se trasladarán a los talleres para su reparación.
- Automatización de válvulas para la apertura y cierre de depósito a riego desde la estación de bombeo.
- La superficie total de los tramos en los que se proyectan las actuaciones, se encuentra en parcelas catastrales públicas.
- En cuanto al ahorro potencial de agua tras las actuaciones de mejora y modernización de las instalaciones de riego, se estima en 0,7919 hm<sup>3</sup> anuales.

### 3.2. Ubicación del proyecto.

#### 3.2.1. Descripción del lugar.

La zona de actuación se ubica dentro de la zona Regable Lobón. Esta zona se explota agrónomicamente en regadío, tratándose de zonas muy antropizadas, donde las especies vegetales existentes son cultivadas casi en su totalidad.

La actividad solicitada se localiza fuera de la Red Natura 2000 y de otras Áreas Protegidas. La actuación correspondiente a la automatización de válvulas para la apertura y cierre de depósito se localiza en el depósito regulador existente, localizado próximo a la ZEPA "Sierras Centrales y Embalse de Alange".

No hay valores naturales reconocidos en los Planes de Gestión de los espacios Natura 2000 y/o en la Ley 42/2007, de 13 de diciembre, del Patrimonio Natural y de la Biodiversidad inventariados en la zona de actuación.

### 3.2.2. Alternativas del proyecto.

En la exposición de las principales alternativas estudiadas, incluida la alternativa cero o de no realización del proyecto, justifica las principales razones de la solución adoptada, teniendo en cuenta los efectos ambientales. Las principales opciones contempladas han sido:

- Sustitución de la tipología de conducciones: que consiste en cambiar las acequias a cielo abierto por tuberías enterradas.
- Revestimiento de los paños afectados con hormigón proyectado o gutinado.

Debido a la entidad de la infraestructura, el motivo económico descartaría las dos primeras opciones, teniendo muy presente que ambientalmente tendrían unos mayores efectos adversos.

Con la adopción de la alternativa de impermeabilización de las acequias mediante lámina de PE o PVC se terminarán las averías y pérdidas de agua, además de tratarse de una solución técnicamente aceptable, con una repercusión medioambiental mínima, ya que se trata de la colocación de una lámina sobre las infraestructuras existentes en la actualidad.

### 3.3. Características del potencial impacto.

#### 3.3.1. Red Natura 2000 y Áreas Protegidas.

La actividad solicitada se localiza fuera de la Red Natura 2000 y de otras Áreas Protegidas.

Según el informe de afección a la Red Natura 2000 y sobre la biodiversidad (CN 22/6092) de fecha 20 de septiembre de 2022, emitido por el Servicio de Conservación de la Naturaleza y Áreas Protegidas de la Dirección General de Sostenibilidad, el proyecto no es susceptible de afectar de forma apreciable a los lugares incluidos en la Red Natura 2000, ni se prevén afecciones significativas sobre especies o hábitats protegidos.

### 3.3.2. Sistema hidrológico y calidad de las aguas.

Se pretende esencialmente aumentar la eficiencia de riego y por lo tanto el ahorro de agua utilizada en los regadíos. No se contempla en ningún momento el aumento de la superficie regada ni de las dotaciones máximas autorizadas.

Por tanto, en cuanto al agua, tiene un efecto positivo permanente al hacer un uso más eficiente de este recurso.

Por otro lado, hay que tener en cuenta los posibles impactos debidos a la presencia de maquinaria (posibles vertidos) o la existencia de sustancias potencialmente contaminantes en la obra (combustibles, aceites, etc.).

En lo referente a la explotación agraria, se deberán cumplir las exigencias que se recogen en la legislación vigente, en particular, en cuanto a la aplicación de las dosis adecuadas de productos fitosanitarios y fertilizantes con el fin de evitar la contaminación de las masas de agua, tanto superficiales como subterráneas.

En referencia a la evaluación de repercusiones a largo plazo sobre los elementos de calidad que definen el estado o potencial de las masas de agua afectadas por el proyecto, se deberá dar debido cumplimiento a lo establecido en las directrices contenidas en la Directiva Marco del Agua (Directiva 2000/60/CE del Parlamento Europeo y del Consejo, de 23 de octubre de 2000, por la que se establece un marco comunitario de actuación en el ámbito de la política de aguas) y en concreto sobre los objetivos ambientales establecidos en ésta y en la correspondiente planificación hidrológica del Organismo de cuenca.

Teniendo en cuenta lo indicado y con la aplicación de las correspondientes medidas indicadas en el documento ambiental aportado y las incluidas en el presente informe, los impactos ambientales que pudieran generarse sobre el sistema hidrológico y la calidad de las aguas no serían significativos.

### 3.3.3. Suelo.

El impacto sobre el suelo, por ocupación de éste, será mínimo, ya que se trata de tierras de cultivo agrícola. Debido a que las actuaciones ya se ejecutaron hace tiempo y se trata de meras reparaciones de infraestructuras ya existentes, aplicando las correspondientes medidas preventivas en relación a la gestión de residuos en las obras, estas afecciones no deberían ser significativas.

Al igual que se indicó para el factor sistema hidrológico y calidad de las aguas, en lo referente a la explotación agraria para la cual se solicita la mejora y modernización de

las redes de riego, se deberán controlar los posibles impactos ambientales generados principalmente como consecuencia de la utilización de productos agroquímicos que pudieran derivarse de fenómenos de contaminación difusa generada por posibles retornos de riego.

#### 3.3.4. Fauna.

Según el documento ambiental, la actividad no registra actuaciones importantes en perjuicio de la fauna actual. Sin embargo, las obras propias en la fase de ejecución, sí provocarán un desplazamiento de los animales de su hábitat, además que el ruido producto de las mismas, puede afectar a su comportamiento en su ciclo reproductivo. Por otro lado, en la zona de actuación no se ha de destacar la presencia continua de ninguna especie en particular debido al carácter antropizado de la misma.

Según el informe de afección a la Red Natura 2000 y sobre la biodiversidad (CN 22/6300) emitido por el Servicio de Conservación de la Naturaleza y Áreas Protegidas, de la Dirección General de Sostenibilidad, en la zona de actuación no hay valores naturales inventariados reconocidos en los Planes de Gestión de los espacios Natura 2000 y/o en la Ley 42/2007, de 13 de diciembre, del Patrimonio Natural y de la Biodiversidad.

Los impactos generados tanto en la fase de construcción (molestias por ruidos, emisión de polvo, circulación de maquinaria y vehículos, posibles vertidos) como en la fase de explotación, podrán ser mitigados y considerados compatibles siempre y cuando se cumplan las medidas establecidas al efecto tanto en el presente informe, así como las indicadas en el documento ambiental.

#### 3.3.5. Vegetación y hábitats naturales.

El documento ambiental indica que la actividad no registra actuaciones importantes en perjuicio de la flora actual, ya que, con respecto a la zona de actuación, se trata de terrenos cultivables y cultivados, aunque si bien la importancia ecológica es baja, los cultivos proporcionan condiciones de hábitat para determinadas especies adaptadas a los mismos.

De cualquier modo, los impactos generados tanto en la fase de construcción como en la fase de explotación podrán ser mitigados y considerados compatibles siempre y cuando se cumplan las medidas establecidas al efecto tanto en el presente informe como las indicadas en el documento ambiental.

#### 3.3.6. Paisaje.

El impacto sobre el paisaje será mínimo teniendo en cuenta que se trata de terrenos de cultivo y de una infraestructura ya ejecutada desde hace años, integrada por tanto

ya en el propio paisaje. Se trata de una zona con un elevado grado de antropización dedicada a la actividad agrícolas en régimen de regadío.

La actuación, en cualquier caso, no implicará la corta o eliminación de arbolado autóctono o el soterramiento de vegetación ribereña palustre.

#### 3.3.7. Calidad del aire, ruido y contaminación lumínica.

La calidad del aire se verá afectada por la emisión de partículas y polvo derivadas de los trabajos proyectados (limpieza de paramentos, transporte y carga de materiales, etc.), por gases derivados de la combustión y compuestos orgánicos volátiles derivados del uso de vehículos de obra y maquinaria, así como aumento de los niveles sonoros. Una vez concluidas las obras esta afección desaparece. No obstante, deberán cumplirse las medidas preventivas al respecto incorporadas en el presente informe, así como las incluidas en el documento ambiental.

#### 3.3.8. Patrimonio arqueológico.

Dada la inexistencia de elementos de naturaleza arqueológica en la zona afectada por el proyecto, a pesar de la amplia superficie abarcada, unido a las características de las actuaciones, no se considera que el patrimonio arqueológico vaya a ser afectado, a pesar de lo cual se establecen medidas correctoras de cara a la protección de aquel patrimonio arqueológico no detectado en superficie que pudiera verse afectado.

#### 3.3.9. Infraestructuras y bienes materiales.

Con relación a las vías pecuarias existentes, los trabajos correspondientes a la instalación de caudalímetros y reparación de grupo de bombeo de la estación elevadora de la zona presurizada, se ubican en terrenos de la vía pecuaria "Cañada Real de Santa María, Araya y de Badajoz". Dada las características de estos trabajos, no se prevé que afecten negativamente a la citada vía pecuaria. Igualmente, no se prevé ninguna afección a montes de utilidad pública.

#### 3.3.10. Consumo de recursos y cambio climático.

La fase de construcción supondrá un efecto directo, puntual y negativo sobre el cambio climático, al generarse emisiones durante las diferentes acciones que la conforman. Tales impactos se producirán a corto plazo y si bien permanecerán de forma temporal, serán recuperables y reversibles.

Por otro lado, el proyecto que nos ocupa tiene como fin principalmente un ahorro de agua, pero se producirá además un ahorro energético derivado de una mejor eficiencia

en el funcionamiento de la red de distribución de riego, lo que repercutirá de manera positiva sobre el cambio climático al requerirse una menor demanda energética en el sistema.

Asimismo, no hay que obviar que en la actualidad las acequias presentan grandes pérdidas de agua en un escenario en el que, cada vez con más frecuencia, queda de manifiesto la limitación de este recurso. Tal y como queda reflejado en el documento ambiental, la modernización y mejora de la red de riego supone un ahorro significativo del agua, justificando y cuantificando este ahorro potencial de agua en 0,7919 hm<sup>3</sup> anuales.

En todo caso, se deberán cumplir las medidas especificadas en el documento ambiental aportado y en el presente informe, tendentes al ahorro de agua y al control efectivo de los consumos hídricos.

#### 3.3.11. Población y medio socioeconómico.

Durante la fase de ejecución, se producirán molestias a la población derivadas de la generación de polvo y ruidos. Una vez concluidas las obras esta afección desaparece.

En cualquier caso, la correcta gestión de los residuos generados en la obra será una obligación del promotor, en cumplimiento de la normativa vigente en la materia. Así como deberán garantizarse los valores del aislamiento acústico mínimos, así como los niveles máximos admisibles de transmisión establecidos al efecto en la Ordenanza Municipal de Protección Ambiental en materia de contaminación acústica.

Por otro lado, la fase de ejecución también tendrá un efecto positivo en la población de la comarca, ya que se crearán puestos de trabajo directos e indirectos, que repercutirán notablemente en su economía, ayudando de esta forma a fomentar el desarrollo rural y fijar la población al medio rural.

Además, supondrá un incremento del valor del suelo al mejorar la eficiencia en la gestión de los recursos hídricos y durante la fase de funcionamiento, los regantes se beneficiarán de un sistema de riego más eficiente, lo que repercutirá en un menor coste de explotación.

#### 3.3.12. Sinergias y efectos acumulativos.

Al tratarse de un proyecto de mejora y modernización de infraestructuras de riego ya existentes, no se esperan efectos sinérgicos o acumulativos con otros proyectos de igual naturaleza.

### 3.3.13. Vulnerabilidad del proyecto.

En relación al apartado sobre la vulnerabilidad del proyecto, de conformidad con lo estipulado en la Ley 9/2018, de 5 de diciembre, por la que se modifica la Ley 21/2013, de 9 de diciembre, de evaluación ambiental, el documento ambiental incluye un estudio de los riesgos y catástrofes a las que se enfrenta el proyecto, evaluando los mismos y cuyo resultado se resume con la siguiente tabla:

CATEGORÍA RIESGO	TIPO RIESGO	RIESGO
GEOMORFOLÓGICOS	Sísmico	Bajo
	Movimientos de ladera	Muy bajo
	Hundimientos y subsidencias	Muy bajo
METEOROLÓGICOS	Lluvias	Medio
	Tormentas eléctricas	Bajo
	Vientos	Bajo
HIDROLÓGICOS	Inundaciones	Moderado
NATURALES	Incendios forestales	Bajo

En conclusión, se trata de una actividad que no tiene efectos adversos significativos sobre el medio ambiente, siempre que se apliquen las medidas recogidas en el apartado 4 "Condiciones y medidas para prevenir y corregir los efectos sobre el medioambiente". Igualmente, el proyecto no afecta a espacios de la Red Natura 2000. Por ello, del análisis técnico se concluye que no es preciso someter el proyecto a evaluación de impacto ambiental ordinaria.

## 4. Condiciones y medidas para prevenir y corregir los efectos sobre el medioambiente.

### 4.1. Condiciones de carácter general.

- Deberán cumplirse todas las medidas preventivas, protectoras y correctoras descritas en el documento ambiental, en tanto no entren en contradicción con el condicionado del presente informe.
- Antes de comenzar los trabajos se contactará con la Coordinación de los agentes de la Unidad Territorial de Vigilancia número 7 a efectos de asesoramiento para una



correcta realización de estos. La conclusión de los trabajos se comunicará igualmente a la Coordinación de los agentes de la Unidad Territorial de Vigilancia número 7, con el fin de comprobar que los trabajos se han realizado conforme a las condiciones técnicas establecidas.

- Se informará a todo el personal implicado en la ejecución y explotación de este proyecto del contenido del presente informe, de manera que se ponga en su conocimiento las medidas que deben adoptarse a la hora de realizar los trabajos. Asimismo, se dispondrá de una copia del presente informe en el lugar donde se desarrollen los trabajos.
- Cualquier modificación del proyecto original deberá ser comunicada al Órgano ambiental. Dichas modificaciones no podrán llevarse a cabo hasta que éste no se pronuncie sobre el carácter de la modificación, al objeto de determinar si procede o no someter nuevamente el proyecto al trámite ambiental oportuno.
- No se realizará ningún tipo de obra auxiliar no contemplada en el documento ambiental aportado sin contar con su correspondiente informe, según la legislación vigente.
- Se estará a lo dispuesto en el Decreto 52/2010, de 5 de marzo, por el que se aprueba el Plan de Lucha contra Incendios Forestales de la Comunidad Autónoma de Extremadura (Plan INFOEX) y en las correspondientes Órdenes anuales por las que se establecen las épocas de peligro medio y/o alto de incendios.
- Se deberá respetar la vía pecuaria “Cañada Real de Santa María, Araya y de Badajoz”, evitando cualquier afección sobre la misma.
- Si como consecuencia de la ejecución y desarrollo de la actividad se produjese degradación física y/o química del suelo, pérdida de vegetación natural o contaminación de las aguas, será responsabilidad del promotor, el cual deberá adoptar las medidas correspondientes para la recuperación del medio a su estado original anterior a la ejecución y puesta en marcha del proyecto.
- Cualquier actuación que se realice en el Dominio Público Hidráulico (DPH) deberá contar con la preceptiva autorización de la Confederación Hidrográfica del Guadiana.
- Deberá contar con autorización de la Dirección Técnica de la Confederación Hidrográfica del Guadiana para las obras a realizar en las acequias a, a-1 y B.
- En lo que respecta a las captaciones de agua (pozos, sondeos, tomas superficiales, etc.), se señala que garantizar la seguridad de las captaciones de agua (y de su infraestructura asociada si existiese) es una obligación de los propietarios y/o titulares de los mismos y, por ende, las responsabilidades recaen sobre éstos.





- Deberá aplicarse toda la normativa relativa a ruidos tanto en fase de construcción como de explotación. Se cumplirá la normativa al respecto, entre la que se encuentra el Decreto 19/1997, de 4 de febrero, de Reglamentación de Ruidos y Vibraciones de Extremadura y la Ley 37/2003, de 17 de noviembre, del Ruido. Así como, la Ordenanza Municipal de Protección Ambiental en materia de contaminación acústica.
- Referente a la gestión de los residuos generados tanto en fase de construcción como de explotación del proyecto, se deberá atender a lo dispuesto en la Ley 7/2022, de 8 de abril, de residuos y suelos contaminados para una economía circular.
- Si durante el desarrollo de los trabajos o la actividad se detectara la presencia o molestias a alguna especie de fauna o flora silvestre incluida en el Catálogo de Especies Amenazadas de Extremadura (Decreto 37/2001, de 6 de marzo, por el que se regula el Catálogo Regional de Especies Amenazadas de Extremadura, y Decreto 78 /2018, de 5 de junio, por el que se modifica el Decreto 37/2001, de 6 de marzo, por el que se regula el Catálogo Regional de Especies Amenazadas de Extremadura), y/o en el Catálogo Español de Especies Amenazadas (Real Decreto 130/2011, de 4 de febrero, para el desarrollo del Listados de Especies Silvestres en Régimen de Protección Especial y del Catálogo Español de Especies Amenazadas), se notificará al personal técnico de la Dirección General de Sostenibilidad y al Agente del Medio Natural de la zona que darán las indicaciones oportunas.

#### 4.2. Medidas en la fase de construcción.

- Se procederá a la señalización y balizado de los terrenos afectados por las obras, al objeto de evitar posibles afecciones a terrenos ajenos al área de ocupación del proyecto.
- En caso necesario, se eliminarán los elementos vegetales imprescindibles para la ejecución de las obras, respetando el arbolado autóctono que estuviera presente sin emplear herbicidas por el alto riesgo de contaminación de las aguas públicas y el daño a las poblaciones animales silvestres.
- En ningún caso se procederá a la quema de la vegetación ya que esta práctica, además de la destrucción de un lugar de refugio y alimento de fauna, provoca procesos de erosión y pérdida de fertilidad del suelo.
- De cara a la protección del patrimonio arqueológico no detectado, durante la fase de ejecución de las obras será obligatorio un control y seguimiento arqueológico por parte de técnicos cualificados de todos los movimientos de tierra en cotas bajo rasante natural en cada uno de los frentes de obra que conlleve la ejecución del proyecto de referencia. El control arqueológico será permanente y a pie de obra, y se hará extensivo



a todas las obras de construcción y todas aquellas otras actuaciones que derivadas de la obra generen los citados movimientos de tierra en cotas bajo rasante natural. Si como consecuencia de estos trabajos se confirmara la existencia de restos arqueológicos que pudieran verse afectados por las actuaciones derivadas del proyecto de referencia, se procederá a la paralización inmediata de las obras en la zona de afección, se balizará la zona para preservarla de tránsitos, se realizará una primera aproximación cronocultural de los restos y se definirá la extensión máxima del yacimiento en superficie. Estos datos serán remitidos mediante informe técnico a la Dirección General de Patrimonio Cultural con copia, en su caso, al organismo que tuviera delegada esas competencias en función del ámbito de actuación de la actividad. Una vez recibido, se cursará visita de evaluación con carácter previo a la emisión de informe de necesidad de excavación completa de los hallazgos localizados conforme a los criterios técnicos y metodológicos establecidos en el siguiente apartado.

- No se acumularán tierras, escombros, ni cualquier otro material de obra o residuo en zonas próximas a los cauces (distancia mínima de 5 metros), ni donde puedan interferir en la red natural de drenaje, para evitar su arrastre al lecho en el caso de lluvia o escorrentía superficial.
- No podrán verse afectados los elementos estructurales del paisaje agrario de interés para la biodiversidad (linderos de piedra y de vegetación, muros de piedra, majanos, regatos, fuentes, pilones, charcas, afloramientos rocosos, etc.), realizando su reposición al estado inicial en el caso de afección y guardando la concordancia absoluta con la consecución del tramo existente utilizando materiales de la zona y dimensiones y características similares. Estos elementos tradicionales del paisaje son de gran importancia para la biodiversidad, actuando como corredores ecológicos y refugio de fauna, y favorecen la presencia de flora autóctona, integrando los valores culturales y ambientales propios de cada localidad.
- Se utilizarán los accesos existentes para la realización de los trabajos, minimizando la entrada de máquinas o vehículos de transporte de materiales en los lugares naturales, así como establecer en ellos los parques de maquinaria o material de rechazo y acopios.
- Toda actuación que se realice en zona de Dominio Público Hidráulico deberá contar con la preceptiva autorización de la Confederación Hidrográfica del Guadiana, así como aquellas que se realicen en la Zona de Policía (banda de 100 metros colindante con terrenos de Dominio Público Hidráulico), según lo dispuesto en la vigente legislación de aguas, y en particular las actividades mencionadas en el artículo 9 del Reglamento del Dominio Público Hidráulico.



- Se han de respetar las servidumbres de 5 metros de anchura de los cauces públicos, según establece el artículo 6 del Real Decreto Legislativo 1/2001, de 20 de julio, por el que se aprueba el texto refundido de la Ley de Aguas.
- Queda prohibido con carácter general el vertido directo o indirecto de aguas y productos residuales susceptibles de contaminar las aguas continentales o cualquier otro elemento del dominio público hidráulico, salvo que se cuente con la previa autorización.
- Uno de los principales impactos ambientales suele provocarse en las zonas de acopios de material o de préstamos, así como por otras obras puntuales no reflejadas en el proyecto y zonas de tránsito de caminos y maquinaria, apertura de nuevos accesos, etc. Todas las zonas de préstamos, acopios, parques de maquinaria y obras auxiliares deberán contar con las autorizaciones e informes ambientales correspondientes en caso de ser necesario.
- Se restituirá la totalidad de los terrenos afectados por las obras, así como sus zonas e infraestructuras anexas, debiendo adoptar medidas de integración al respecto, así como evitando la aparición de fenómenos erosivos o pérdidas de suelo. No deberán quedar, bajo ningún concepto, acúmulos de materiales, como plásticos, hormigón, tierras, restos metálicos, restos de tuberías, etc., debiendo proceder a gestionarlos según la legislación correspondiente. La totalidad de las infraestructuras e instalaciones quedarán integradas en el entorno.
- Para favorecer el arraigue y desarrollo de la vegetación, se llevará a cabo una descompactación de todas las zonas de tránsito de vehículos para oxigenar el suelo y mejorar su capacidad de absorción de agua y nutrientes.
- Todas las maniobras de mantenimiento de la maquinaria se realizarán en instalaciones adecuadas para ello (cambios de aceite, lavados, etc.), evitando los posibles vertidos accidentales al medio. Los aceites usados y residuos peligrosos que pueda generar la maquinaria de la obra se recogerán y almacenarán en recipientes adecuados para su evacuación y tratamiento por gestor autorizado.
- Respecto al parque de maquinaria, a utilizar para la realización de las distintas unidades de obra, puede generar residuos líquidos peligrosos susceptibles de contaminación de aguas subterráneas y superficiales, como pueden ser aceites y otros compuestos. Se recomienda una gestión adecuada de estos residuos que evite la contaminación de las aguas.
- El parque de maquinaria deberá ubicarse fuera de las zonas con presencia de hábitats y/o vegetación natural y lo suficientemente alejado de los cursos de agua existentes en la zona de actuación.

- En relación al posible empleo de combustibles (por ejemplo, para grupos electrógenos, etc.), todos los depósitos de combustibles y redes de distribución de los mismos, ya sean enterrados o aéreos, deberán ir debidamente sellados y estancos para evitar igualmente su infiltración a las aguas subterráneas. Estas instalaciones deben pasar periódicamente sus pruebas de estanqueidad. Lo mismo se ha de aplicar para todas las instalaciones de almacenamiento y distribución de otras sustancias susceptibles de contaminar el medio hídrico.
- Los residuos de construcción y demolición (RCD) que se generen durante la ejecución del proyecto, se deberán separar adecuadamente y entregar a una planta de reciclaje autorizada para su tratamiento, cumpliendo en todo caso lo establecido en el Real Decreto 105/2008, de 1 de febrero, por el que se regula la producción y gestión de los residuos de construcción y demolición, y en el Decreto 20/2011, de 25 de febrero, por el que se establece el régimen jurídico de la producción, posesión y gestión de los residuos de construcción y demolición en la Comunidad Autónoma de Extremadura.
- Al finalizar los trabajos se deberá proceder a la retirada de cualquier tipo de residuo no biodegradable generado, los cuales serán almacenados en condiciones adecuadas de higiene y seguridad mientras se encuentren en su poder, debiendo ser entregados a un gestor autorizado para su tratamiento adecuado, disponiendo de acreditación documental de dicha entrega.
- Durante el proceso de transporte de residuos en camiones, se procederá a la protección de sus cargas con objeto de evitar emisiones de polvo.

#### 4.3. Medidas en la fase de explotación.

- Se recomienda a nivel de parcela y/o explotación instalar temporizadores de riego para garantizar la optimización y uso racional del agua, adaptándose a las necesidades del cultivo. Se llevará a cabo un uso eficiente y racional del recurso hídrico concedido, en función de las necesidades reales del cultivo y las condiciones meteorológicas en cada campaña de riego.
- En todo momento se actuará conforme a las directrices contenidas en la Directiva Marco del Agua (Directiva 2000/60/CE del Parlamento Europeo y del Consejo, de 23 de octubre de 2000, por la que se establece un marco comunitario de actuación en el ámbito de la política de aguas) y en concreto sobre los objetivos ambientales establecidos en ésta y en la correspondiente planificación hidrológica del Organismo de cuenca, debiendo asegurarse su debido cumplimiento.



- En aquellas operaciones en las que se generen restos vegetales (podas, desbroces, etc.), se atenderá a lo dispuesto en la Ley 7/2022, de 8 de abril, de residuos y suelos contaminados para una economía circular. En este sentido, con carácter general, no está permitida la quema de residuos vegetales generados en el entorno agrario, priorizando su reciclado mediante el tratamiento biológico de la materia orgánica. Únicamente podrá permitirse la quema de estos residuos con carácter excepcional, y siempre y cuando cuenten con la correspondiente autorización individualizada que permita dicha quema.
- A la hora de realizar posibles labores culturales consistentes en la aplicación de fertilizantes, fungicidas y/o plaguicidas, herbicidas, etc., deberán seguirse las recomendaciones de los manuales y códigos de buenas prácticas agrarias. En este sentido, se deberá prestar especial atención en no realizar estas operaciones con previsión de fuertes lluvias, para evitar su lavado mediante los efectos de la escorrentía superficial o lixiviación. Asimismo, cualquier producto que se aplique a los cultivos deberá estar debidamente identificado y autorizado su uso. En todo caso, deberá asegurarse mediante los medios necesarios (puntos de control, toma de muestras, etc.) que la aplicación de estos productos no resulta una fuente de contaminación difusa mediante posibles retornos de riego.
- Se cumplirá lo establecido en el Real Decreto 1311/2012, de 14 de septiembre, por el que se establece el marco de actuación para conseguir un uso sostenible de los productos fitosanitarios, especialmente en lo relativo a la gestión de plagas, a la protección del medio acuático y el agua potable, a la reducción del riesgo en zonas específicas, y a la manipulación y almacenamiento de productos, sus restos y envases de los mismos. Cuando se apliquen productos fitosanitarios se tomarán las medidas necesarias para evitar la contaminación difusa de las masas de agua, recurriendo en la medida de lo posible a técnicas que permitan prevenir dicha contaminación y reduciendo, también en la medida de lo posible, las aplicaciones en superficies muy permeables.
- En lo referente a la explotación agraria, se deberán cumplir las exigencias que se recogen en la legislación vigente, en particular, en cuanto a la aplicación de las dosis adecuadas de productos fitosanitarios y fertilizantes con el fin de evitar la contaminación de las masas de agua, tanto superficiales como subterráneas. Por ello, se deberá prestar especial atención al cumplimiento de lo especificado en la Directiva 91/676/CEE relativa a la protección de las aguas contra la contaminación producida por nitratos de la agricultura (y su transposición al ordenamiento jurídico español en el Real Decreto 47/2022, de 18 de enero, sobre protección de las aguas contra la contaminación difusa producida por los nitratos procedentes de fuentes agrarias).
- Los envases vacíos de los productos fitosanitarios se consideran residuos peligrosos, debiendo ser retirados y tratados adecuadamente, por lo que una vez enjuagados adecuadamente aprovechando al máximo el producto se retirará en su cooperativa o

centro de compra de los productos dentro de algún sistema de recogida de envases vacíos. En ningún caso serán quemados, enterrados, depositados en contenedores urbanos o abandonados por el campo.

- Los residuos generados en la fase de explotación deberán ser gestionados según la normativa vigente. Se deberá tener un especial cuidado con los restos plásticos procedentes de las instalaciones de riego a nivel de parcela y/o explotación de riego (mangueras, tuberías, envases, etc.) y los aceites empleados en la maquinaria agrícola, que deberán ser gestionados por empresas registradas conforme a la normativa vigente en materia de residuos, dejando constancia documental de la correcta gestión.

#### 4.4. Programa de vigilancia y seguimiento ambiental.

- El promotor deberá disponer de un programa de vigilancia ambiental que deberá contener, al menos, un informe anual sobre el seguimiento de las medidas incluidas en el informe de impacto ambiental y en el documento ambiental aportado.
- En base al resultado de estos informes se podrán exigir medidas correctoras adicionales para corregir las posibles deficiencias detectadas, así como otros aspectos relacionados con el seguimiento ambiental no recogidos inicialmente.

Teniendo en cuenta todo ello, así como la no afección del proyecto a espacios de la Red Natura 2000, a propuesta del Servicio de Prevención, Calidad Ambiental y Cambio Climático y, de acuerdo con la evaluación de impacto ambiental simplificada practicada conforme a lo previsto en la Subsección 2ª de la Sección 2ª del Capítulo VII del Título I, tras el análisis realizado con los criterios del anexo X de la Ley 16/2015, de 23 de abril, de protección ambiental de la Comunidad Autónoma de Extremadura, la Dirección General de Sostenibilidad resuelve, mediante la formulación de un informe de impacto ambiental, que no es previsible que el proyecto de modernización de regadíos en la Comunidad de Regantes de Mérida, vaya a producir impactos adversos significativos sobre el medio ambiente, por lo que no se considera necesario someter el proyecto al procedimiento de evaluación de impacto ambiental ordinaria.

El presente Informe de Impacto Ambiental se emite a los solos efectos ambientales y en virtud de la legislación específica vigente, sin perjuicio de aquellas otras autorizaciones sectoriales o licencias que sean necesarias para la ejecución del proyecto.

El Informe de Impacto Ambiental perderá su vigencia y cesará en la producción de los efectos que le son propios si, una vez publicado en el Diario Oficial de Extremadura, no se hubiera procedido a la autorización del proyecto en el plazo de cuatro años desde su publicación.



Su condicionado podrá ser objeto de revisión y actualización por parte del órgano ambiental cuando:

- Se produzca la entrada en vigor de nueva normativa que incida sustancialmente en el cumplimiento de las condiciones fijadas en el mismo.
- Cuando durante el seguimiento del cumplimiento del mismo se detecte que las medidas preventivas, correctoras o compensatorias son insuficientes, innecesarias o ineficaces.

De conformidad con lo dispuesto en el artículo 76.6 de la Ley 16/2015, de 23 de abril, de protección ambiental de la Comunidad Autónoma de Extremadura, el Informe de Impacto Ambiental no será objeto de recurso alguno, sin perjuicio de los que, en su caso, procedan en vía administrativa o judicial frente al acto, en su caso, de autorización del proyecto.

El Informe de Impacto Ambiental será objeto de publicación en el Diario Oficial de Extremadura y en la página web de la Consejería para la Transición Ecológica y Sostenibilidad (<http://extremambiente.gobex.es/>).

Mérida, 26 de enero de 2023.

El Director General de Sostenibilidad,  
JESÚS MORENO PÉREZ



*RESOLUCIÓN de 26 de enero de 2023, de la Dirección General de Sostenibilidad, por la que se formula informe de impacto ambiental del proyecto de mejora y modernización de infraestructuras de regadío en el Canal de Lobón, a ejecutar en los términos municipales de Mérida, Talavera la Real y Badajoz, cuya promotora es la Comunidad General de Usuarios del Canal de Lobón. Expte.: IA22/0819. (2023060341)*

La Ley 16/2015, de 23 de abril, de protección ambiental de la Comunidad Autónoma de Extremadura, en su artículo 73 prevé los proyectos que deben ser sometidos a evaluación ambiental simplificada por el órgano ambiental a los efectos de determinar que el proyecto no tiene efectos significativos sobre el medio ambiente, o bien, que es preciso su sometimiento al procedimiento de evaluación de impacto ambiental ordinaria, regulado en la subsección 1ª de sección 2ª del capítulo VII, del título I, de la ley, por tener efectos significativos sobre el medio ambiente.

El proyecto de mejora y modernización de infraestructuras de regadío en el Canal de Lobón, a ejecutar en los términos municipales de Mérida, Talavera la Real y Badajoz, es encuadrable en el Grupo 1, apartado d) punto 1º del anexo V de la Ley 16/2015, de 23 de abril, de protección ambiental de la Comunidad Autónoma de Extremadura y en el Grupo I, apartado c) punto 1º de la Ley 21/2013, de 9 de diciembre, de evaluación ambiental "Proyectos de consolidación y mejora de regadíos en una superficie superior a 100 ha (proyectos no incluidos en los anexo IV o I)".

El promotor del proyecto es la Comunidad General de Usuarios del Canal de Lobón, con CIF G42836924 y con domicilio social en Talavera la Real (Badajoz).

Es órgano competente para la formulación del informe de impacto ambiental relativo al proyecto la Dirección General de Sostenibilidad de la Consejería para la Transición Ecológica y Sostenibilidad de conformidad con lo dispuesto en el artículo 4.1.d) del Decreto 170/2019, de 29 de octubre, por el que se establece la estructura orgánica de la Consejería para la Transición Ecológica y Sostenibilidad de la Comunidad Autónoma de Extremadura.

Por otra parte, a la Secretaría General de Población y Desarrollo Rural de la Consejería de Agricultura, Desarrollo Rural, Población y Territorio de la Junta de Extremadura, le corresponde la planificación de los recursos hidráulicos con interés agrario, dentro del ámbito de las competencias propio de la Comunidad Autónoma. También las competencias derivadas de la aplicación de la Ley 6/2015, de 24 de marzo, Agraria de Extremadura, en relación con las actuaciones en materia de regadíos.





Los principales elementos del análisis ambiental del proyecto son los siguientes:

1. Objeto, descripción y localización del proyecto.

El presente proyecto tiene por objeto resolver los problemas de pérdidas de agua que presentan actualmente algunas compuertas del Canal de Lobón, así como la modernización del Scada de la oficina, todo ello para conseguir una mejor gestión de la comunidad de regantes y mejora de la eficiencia de la gestión.

Las actuaciones que se pretenden realizar son las siguientes:

Sustitución de compuertas de toma del canal.

Se sustituirán seis compuertas de toma del canal, localizadas en los siguientes puntos:

			Coordenadas ETRS 89 Huso UTM 29	
NOMBRE "Toma"	PK	Margen	X	Y
Sector C	16+434	Derecho	711.978	4.303.843
Sector F 2 "f-f"	29+306	Izquierdo	699.626	4.302.715
Sector G 1	32+421	Derecho	697.134	4.304.178
Sector G 2	33+645	Izquierdo	696.110	4.304.776
g	35+802	Derecho	694.146	4.305.276
h Sector H	41+861	Derecho	689.275	4.305.526

Toma Sector C: polígono 153, parcela 9001 del término municipal de Mérida.

Toma Sector F 2 "f-f": polígono 19, parcela 9015 del término municipal de Talavera la Real.

Toma Sector G 1: polígono 14, parcela 9001 del término municipal de Talavera la Real.

Toma Sector G 2: polígono 14, parcela 9005 del término municipal de Talavera la Real.

Toma Sector g: polígono 11, parcela 9007 del término municipal de Talavera la Real.

Toma Sector H: polígono 57, parcela 9001 del término municipal de Badajoz.

La sustitución de compuertas se realizará de la siguiente manera:

- Retirada de compuertas antiguas mediante procedimientos manuales y mecánicos mediante camión pluma.

- Colocación de nuevas compuertas metálicas, colocadas en los lugares definidos, donde se retiraron las antiguas. Estas compuertas se realizarán a medida en taller.
- Conexionado de la instalación existente para el mando y control de la nueva compuerta sustituida.

Modernización de Scada automática.

Se realizará la modernización y mejora del Scada-autómata existente en el centro de control del Canal de Lobón, en la oficina de Talavera la Real (Paseo de Gracia, s/n, junto al Canal de Lobón). Esta actuación consistirá en la modificación del programa del autómata principal para la gestión directa de la infraestructura hidráulica existente, así como la mejora de comunicación en el Scada.

El proyecto se sitúa en la zona del Canal de Lobón, en las Vegas Bajas del Guadiana. La zona regable del Canal de Lobón, del cual se abastecen las Comunidades de Regantes de Mérida, Lobón, Talavera y Badajoz, está en la margen izquierda del río Guadiana. La superficie de riego afectada por la ejecución del proyecto es de 2.349 hectáreas.

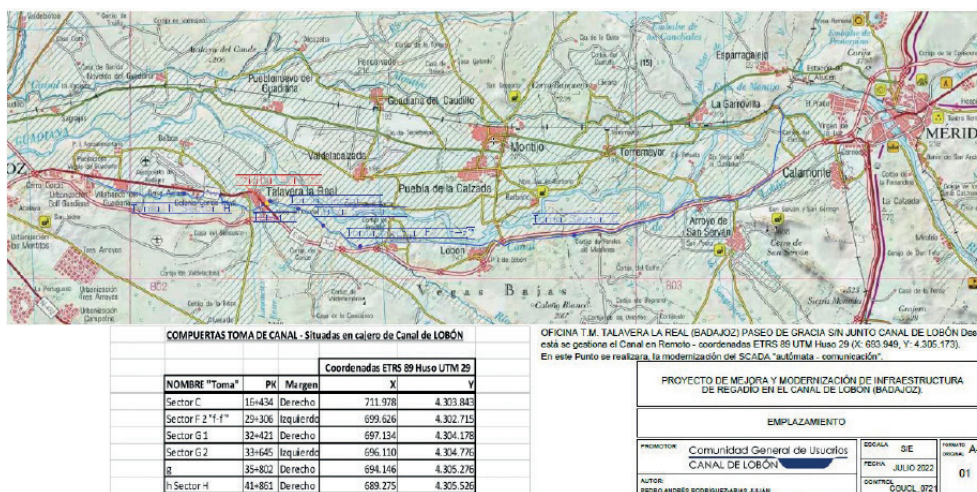

Plano de situación de las actuaciones proyectadas. (Fuente: documento ambiental).

## 2. Tramitación y consultas.

Con fecha 18 de mayo de 2022, el Servicio de Regadíos de la Secretaría General de Población y Desarrollo Rural, perteneciente a la Consejería de Agricultura, Desarrollo Rural, Población y Territorio, como órgano sustantivo del procedimiento de ayudas para la mejora y modernización de regadíos en Extremadura (DOE n.º 83, de 4 de mayo de 2021) previstas en la Orden de 29 de noviembre de 2020 (DOE n.º 233, de 2 de diciembre de 2020), presenta ante la Dirección General de Sostenibilidad la solicitud de evaluación de impacto ambiental simplificada junto

al documento ambiental del proyecto para su sometimiento al procedimiento de evaluación de impacto ambiental. El documento ambiental recibido inicialmente no aportaba información suficiente para la correcta evaluación ambiental del proyecto, habiéndose considerado el mismo como correcto en cuanto a contenido tras haber dado cumplimiento el promotor al requerimiento de subsanación formulado por la Dirección General de Sostenibilidad con fecha 29 de junio de 2022.

Dando cumplimiento a lo establecido en el artículo 75.1 de la Ley 16/2015, de 23 de abril, de Protección Ambiental de la Comunidad Autónoma de Extremadura y en el artículo 46.1 de la Ley 21/2013, de 9 de diciembre, de evaluación ambiental, con fecha 16 de agosto de 2022, la Dirección General de Sostenibilidad realizó consultas a las Administraciones Públicas afectadas y las personas interesadas que se relacionan en la tabla adjunta. Se han señalado con una «X» aquellas Administraciones Públicas y personas interesadas que han emitido respuesta.

Relación de Organismos y Entidades Consultados	Respuestas recibidas
Servicio de Conservación de la Naturaleza y Áreas Protegidas	X
D.G. de Bibliotecas, Archivos y Patrimonio Cultural	-
Confederación Hidrográfica del Guadiana	X
D.G. de Urbanismo y Ordenación del Territorio	-
Servicio de Regadíos.	-
Ayuntamiento de Mérida	-
Ayuntamiento de Badajoz	X
Ayuntamiento de Talavera la Real	-
Ecologistas en Acción	-
Adenex	-
SEO-Bird/Life	-
AMUS	-
Ecologistas de Extremadura	-
Fundación Naturaleza y Hombre	-
Greenpeace	-
Coordinación UTV-7	X

A continuación, se resume el contenido principal de los informes y alegaciones recibidos:

1. El Servicio de Conservación de la Naturaleza y Áreas Protegidas, de la Dirección General de Sostenibilidad, emite informe de Afección a la Red Natura 2000 y sobre la Biodiversidad, en el que indica que la actividad solicitada se localiza fuera de la Red de Áreas Protegidas de Extremadura, y que no tiene constancia de la existencia de valores naturales, en la localización del proyecto, reconocidos en la Ley 42/2007, de 13 de diciembre, del Patrimonio Natural y de la Biodiversidad. También comunica que la actividad se realizará sobre infraestructuras de riego ya existentes, todo ello dentro de un área de regadío ocupada en gran medida, por ello, no se prevén afecciones. Por lo que concluye informando favorablemente la actividad solicitada, ya que no es susceptible de afectar de forma apreciable a los lugares incluidos en la Red Natura 2000, ni se prevén afecciones significativas sobre especies o hábitats protegidos, siempre que se cumplan una serie de medidas, las cuales se han incorporado al presente informe.
2. La Confederación Hidrográfica del Guadiana emite informe en el que indica que la zona de actuación se ubica sobre las masas de agua subterránea (MASp) 041.015 "Vegas Bajas" y 041.017 "Tierra de Barros". En cuanto a la afección a cauce y/o zona de policía de cauces, se encuentran un arroyo tributario de la Rivera de Los Limonetes y un arroyo tributario del arroyo de Valderromero. También indica que la zona de actuación se ubica dentro de la Zona Regable de Lobón, por lo que se deberá disponer de autorización de la Dirección Técnica de ese Organismo para la realización de las obras previstas en el Canal de Lobón. En cuanto al consumo de agua, expone que la Comunidad de Regantes de talavera la Real – Canal de Lobón es titular de una concesión de aguas superficiales del río Guadiana, CONC 41/00 con destino al riego de 6.960 hectáreas en los sectores F, f-2º-A, G, g-2º-A y H de la Zona Regable del canal de Lobón, y la Comunidad de Regantes de Mérida – Canal de Lobón es titular de una concesión de aguas superficiales del río Guadiana, CONC 46/08 con destino al riego de 5.426 hectáreas en los sectores a, A, B, C A-Supletoria y Arroyo Calamonte Zona Regable del Canal de Lobón. Por último, considera que la actuación no conlleva vertidos al DPH del Estado.
3. El Ayuntamiento de Badajoz emite informe en el que indica que, habiéndose publicado la información del proyecto, no han recibido alegaciones al respecto, remitiendo informe del Servicio de Control e Inspección Urbanística, el cual indica que no existe inconveniente de tipo urbanístico para informar favorablemente sobre el expediente. Así mismo, el Servicio de Protección Ambiental del mismo Ayuntamiento, informa que deberán garantizarse los valores del aislamiento acústico mínimos, así como los niveles máximos admisibles de transmisión establecidos al efecto en la Ordenanza Municipal de Protección Ambiental en Materia de Contaminación Acústica (BOP de 16 de junio de 1997).

4. La Coordinación de los agentes de la Unidad Territorial de Vigilancia número 7 emite informe en el que expone los valores presentes en la localización del proyecto en el término municipal de Mérida.

### 3. Análisis del expediente.

Una vez analizada la documentación que obra en el expediente, y considerando las respuestas recibidas a las consultas practicadas, se realiza el siguiente análisis para determinar la necesidad de sometimiento del proyecto al procedimiento de evaluación de impacto ambiental ordinaria previsto en la Subsección 1ª de la Sección 2ª del Capítulo VII del Título I, según los criterios del anexo X, de la Ley 16/2015, de 23 de abril, de protección ambiental de la Comunidad Autónoma de Extremadura.

#### 3.1. Características del proyecto.

Las actuaciones que se pretenden realizar son las siguientes:

Sustitución de compuertas de toma del canal.

Se sustituirán seis compuertas de toma del canal, localizadas en los siguientes puntos:

NOMBRE "Toma"	PK	Margen	Coordenadas ETRS 89 Huso UTM 29	
			X	Y
Sector C	16+434	Derecho	711.978	4.303.843
Sector F 2 "f-f"	29+306	Izquierdo	699.626	4.302.715
Sector G 1	32+421	Derecho	697.134	4.304.178
Sector G 2	33+645	Izquierdo	696.110	4.304.776
g	35+802	Derecho	694.146	4.305.276
h Sector H	41+861	Derecho	689.275	4.305.526

Toma Sector C: polígono 153, parcela 9001 del término municipal de Mérida.

Toma Sector F 2 "f-f": polígono 19, parcela 9015 del término municipal de Talavera la Real.

Toma Sector G 1: polígono 14, parcela 9001 del término municipal de Talavera la Real.

Toma Sector G 2: polígono 14, parcela 9005 del término municipal de Talavera la Real.

Toma Sector g: polígono 11, parcela 9007 del término municipal de Talavera la Real.

Toma Sector H: polígono 57, parcela 9001 del término municipal de Badajoz.

La sustitución de compuertas se realizará de la siguiente manera:

- Retirada de compuertas antiguas mediante procedimientos manuales y mecánicos mediante camión pluma.
- Colocación de nuevas compuertas metálicas, colocadas en los lugares definidos, donde se retiraron las antiguas. Estas compuertas se realizarán a medida en taller.
- Conexión de la instalación existente para el mando y control de la nueva compuerta sustituida.

Modernización de Scada automática.

Se realizará la modernización y mejora del Scada-automata existente en el centro de control del Canal de Lobón, en la oficina de Talavera la Real (Paseo de Gracia, s/n, junto al Canal de Lobón). Esta actuación consistirá en la modificación del programa del automático principal para la gestión directa de la infraestructura hidráulica existente, así como la mejora de comunicación en el Scada.

Las actuaciones anteriormente contempladas son trabajos puntuales localizados en puntos concretos sin ocupar grandes superficies.

### 3.2. Ubicación del proyecto.

#### 3.2.1. Descripción del lugar.

La zona de actuación se ubica dentro de la Zona Regable del Canal de Lobón. Esta zona se explota agrónicamente en regadío, tratándose de zonas muy antropizadas, donde las especies vegetales existentes son cultivadas casi en su totalidad.

La actividad solicitada se localiza fuera de la Red Natura 2000 y de otras Áreas Protegidas.

No hay valores naturales reconocidos en los Planes de Gestión de los espacios Natura 2000 y/o en la Ley 42/2007, de 13 de diciembre, del Patrimonio Natural y de la Biodiversidad inventariados en las zonas de actuación.

#### 3.2.2. Alternativas del proyecto.

En la exposición de las principales alternativas estudiadas, incluida la alternativa cero o de no realización del proyecto, justifica las principales razones de la solución adoptada, teniendo en cuenta los efectos ambientales. Las principales opciones contempladas han sido:

- Retirada de compuertas sin sustitución por otras. Se descarta esta alternativa ya que no se podrían controlar los caudales de riego.
- Reparación de compuertas "in situ". Se descarta esta alternativa, ya que se han encontrado problemas para una correcta ejecución de los trabajos, así como una vida útil de las compuertas de unos 5 años.

Con la adopción de la alternativa de sustitución de las compuertas por otras nuevas metálicas, se terminarán las pérdidas de agua, además de tratarse de una solución técnicamente aceptable, con una repercusión medioambiental mínima, ya que se trata de una sustitución en los mismos lugares existentes en la actualidad, con compuertas fabricadas a medida en taller. Además, de tener una vida útil mayor.

### 3.3. Características del potencial impacto.

#### 3.3.1. Red Natura 2000 y Áreas Protegidas.

La actividad solicitada se localiza fuera de la Red Natura 2000 y de otras Áreas Protegidas.

Según el informe de afección a la Red Natura 2000 y sobre la Biodiversidad (CN 22/6065) de fecha 25 de octubre de 2022, emitido por el Servicio de Conservación de la Naturaleza y Áreas Protegidas de la Dirección General de Sostenibilidad, el proyecto no es susceptible de afectar de forma apreciable a los lugares incluidos en la Red Natura 2000, ni se prevén afecciones significativas sobre especies o hábitats protegidos.

#### 3.3.2. Sistema hidrológico y calidad de las aguas.

Se pretende esencialmente aumentar la eficiencia de riego y por lo tanto el ahorro de agua utilizada en los regadíos. No se contempla en ningún momento el aumento de la superficie regada ni de las dotaciones máximas autorizadas.

Por tanto, en cuanto al agua, tiene un efecto positivo permanente al hacer un uso más eficiente de este recurso.

Por otro lado, hay que tener en cuenta los posibles impactos debidos a la presencia de maquinaria (posibles vertidos) o la existencia de sustancias potencialmente contaminantes en la obra (combustibles, aceites, etc.).

En lo referente a la explotación agraria, se deberán cumplir las exigencias que se recogen en la legislación vigente, en particular, en cuanto a la aplicación de las dosis adecuadas de productos fitosanitarios y fertilizantes con el fin de evitar la contaminación de las masas de agua, tanto superficiales como subterráneas.





En referencia a la evaluación de repercusiones a largo plazo sobre los elementos de calidad que definen el estado o potencial de las masas de agua afectadas por el proyecto, se deberá dar debido cumplimiento a lo establecido en las directrices contenidas en la Directiva Marco del Agua (Directiva 2000/60/CE del Parlamento Europeo y del Consejo, de 23 de octubre de 2000, por la que se establece un marco comunitario de actuación en el ámbito de la política de aguas) y en concreto sobre los objetivos ambientales establecidos en ésta y en la correspondiente planificación hidrológica del Organismo de cuenca.

Teniendo en cuenta lo indicado y con la aplicación de las correspondientes medidas indicadas en el documento ambiental aportado y las incluidas en el presente informe, los impactos ambientales que pudieran generarse sobre el sistema hidrológico y la calidad de las aguas no serían significativos.

#### 3.3.3. Suelo.

El impacto sobre el suelo, por ocupación de éste, no se verá alterado, ya que se trata de la sustitución de compuertas existentes y deterioradas por otras nuevas, colocadas en el mismo lugar que las existentes. Debido a que las actuaciones iniciales (construcción del canal) ya se ejecutaron hace tiempo y se trata de meras reparaciones de infraestructuras ya existentes, aplicando las correspondientes medidas preventivas en relación a la gestión de residuos en las obras, estas afecciones no deberían ser significativas.

Al igual que se indicó para el factor sistema hidrológico y calidad de las aguas, en lo referente a la explotación agraria para la cual se solicita la mejora y modernización de las redes de riego, se deberán controlar los posibles impactos ambientales generados principalmente como consecuencia de la utilización de productos agroquímicos que pudieran derivarse de fenómenos de contaminación difusa generada por posibles retornos de riego.

#### 3.3.4. Fauna.

Según el documento ambiental, la actividad no registra actuaciones importantes en perjuicio de la fauna actual. Sin embargo, las obras propias en la fase de ejecución, sí provocarán un desplazamiento de los animales de su entorno, además que el ruido producto de las mismas, puede afectar a su comportamiento en su ciclo reproductivo. Por otro lado, en la zona de actuación no se ha de destacar la presencia continua de ninguna especie en particular debido al carácter antropizado de la misma.

Según el informe de afección a la Red Natura 2000 y sobre la biodiversidad (CN 22/6065) emitido por el Servicio de Conservación de la Naturaleza y Áreas Protegidas, de la Dirección General de Sostenibilidad, en la zona de actuación no hay valores naturales



inventariados reconocidos en la Ley 42/2007, de 13 de diciembre, del Patrimonio Natural y de la Biodiversidad.

Los impactos generados tanto en la fase de construcción (molestias por ruidos, emisión de polvo, circulación de maquinaria y vehículos, posibles vertidos) como en la fase de explotación, podrán ser mitigados y considerados compatibles siempre y cuando se cumplan las medidas establecidas al efecto tanto en el presente informe, así como las indicadas en el documento ambiental.

#### 3.3.5. Vegetación y hábitats naturales.

Durante la ejecución de los trabajos no se prevé un perjuicio de la flora actual, ya que, los trabajos se localizarán sobre las compuertas del Canal de Lobón y en el interior de la oficina de Talavera la Real. Durante la fase de funcionamiento, cuando se produzca el riego, se trata de terrenos cultivables y cultivados, aunque si bien la importancia ecológica es baja, los cultivos proporcionan condiciones de hábitat para determinadas especies adaptadas a los mismos.

De cualquier modo, los impactos generados tanto en la fase de construcción como en la fase de explotación podrán ser mitigados y considerados compatibles siempre y cuando se cumplan las medidas establecidas al efecto tanto en el presente informe como las indicadas en el documento ambiental.

#### 3.3.6. Paisaje.

El impacto sobre el paisaje será mínimo teniendo en cuenta que se trata de terrenos de cultivo y de una infraestructura ya ejecutada desde hace años, integrada por tanto ya en el propio paisaje. Se trata de una zona con un elevado grado de antropización dedicada a la actividad agrícolas en régimen de regadío.

La actuación, en cualquier caso, no implicará la corta o eliminación de arbolado autóctono o el soterramiento de vegetación ribereña palustre.

#### 3.3.7. Calidad del aire, ruido y contaminación lumínica.

La calidad del aire se verá afectada por la emisión de partículas y polvo derivadas de los trabajos proyectados (limpieza de paramentos, transporte y carga de materiales, etc.), por gases derivados de la combustión y compuestos orgánicos volátiles derivados del uso de vehículos de obra y maquinaria, así como aumento de los niveles sonoros. Una vez concluidas las obras esta afección desaparece. No obstante, deberán cumplirse las medidas preventivas al respecto incorporadas en el presente informe, así como las incluidas en el documento ambiental.

### 3.3.8. Patrimonio arqueológico.

Dada la inexistencia de elementos de naturaleza arqueológica en la zona afectada por el proyecto, unido a las características de las actuaciones, no se considera que el patrimonio arqueológico vaya a ser afectado, a pesar de lo cual se establecen medidas correctoras de cara a la protección de aquel patrimonio arqueológico no detectado en superficie que pudiera verse afectado.

### 3.3.9. Infraestructuras y bienes materiales.

Con relación a las vías pecuarias existentes, las compuertas localizadas en la toma Sector F 2 "f-f" y toma Sector g se localizan próximas a la vía pecuaria "Cañada Real de Lobón", y la compuerta de la toma G 2 se localiza en la vía pecuaria "Cañada Real de Lobón". Dada las características de estos trabajos, no se prevé que afecten negativamente a la citada vía pecuaria. Igualmente, no se prevé ninguna afección a montes de utilidad pública.

### 3.3.10. Consumo de recursos y cambio climático.

La fase de construcción supondrá un efecto directo, puntual y negativo sobre el cambio climático, al generarse emisiones durante las diferentes acciones que la conforman. Tales impactos se producirán a corto plazo y si bien permanecerán de forma temporal, serán recuperables y reversibles.

Por otro lado, el proyecto que nos ocupa tiene como fin principalmente un ahorro de agua, pero se producirá además un ahorro energético derivado de una mejor eficiencia en el funcionamiento de la red de distribución de riego, lo que repercutirá de manera positiva sobre el cambio climático al requerirse una menor demanda energética en el sistema.

Asimismo, no hay que obviar que en la actualidad las compuertas presentan grandes pérdidas de agua en un escenario en el que, cada vez con más frecuencia, queda de manifiesto la limitación de este recurso. Tal y como queda reflejado en el documento ambiental, la mejora y modernización de la infraestructura de regadío supone un ahorro significativo del agua, cuantificando este ahorro potencial de agua en 4,15 hm<sup>3</sup> anuales.

En todo caso, se deberán cumplir las medidas especificadas en el documento ambiental aportado y en el presente informe, tendentes al ahorro de agua y al control efectivo de los consumos hídricos.

### 3.3.11. Población y medio socioeconómico.

Durante la fase de ejecución, se producirán molestias a la población derivadas de la generación de polvo y ruidos. Una vez concluidas las obras esta afección desaparece.

En cualquier caso, la correcta gestión de los residuos generados en la obra será una obligación del promotor, en cumplimiento de la normativa vigente en la materia. Así como deberán garantizarse los valores del aislamiento acústico mínimos, así como los niveles máximos admisibles de transmisión establecidos al efecto en la Ordenanza Municipal de Protección Ambiental en materia de contaminación acústica.

Por otro lado, la fase de ejecución también tendrá un efecto positivo en la población de la comarca, ya que se crearán puestos de trabajo directos e indirectos, que repercutirán notablemente en su economía, ayudando de esta forma a fomentar el desarrollo rural y fijar la población al medio rural.

Además, supondrá un incremento del valor del suelo al mejorar la eficiencia en la gestión de los recursos hídricos y durante la fase de funcionamiento, los regantes se beneficiarán de un sistema de riego más eficiente, lo que repercutirá en un menor coste de explotación.

#### 3.3.12. Sinergias y efectos acumulativos.

Al tratarse de un proyecto de mejora y modernización de infraestructuras de riego ya existentes, no se esperan efectos sinérgicos o acumulativos con otros proyectos de igual naturaleza.

#### 3.3.13. Vulnerabilidad del proyecto.

En relación al apartado sobre la vulnerabilidad del proyecto, de conformidad con lo estipulado en la Ley 9/2018, de 5 de diciembre, por la que se modifica la Ley 21/2013, de 9 de diciembre, de evaluación ambiental, el documento ambiental incluye un estudio de los riesgos y catástrofes a las que se enfrenta el proyecto, evaluando los mismos y cuyo resultado se resume con la siguiente tabla:

CATEGORÍA RIESGO	TIPO RIESGO	RIESGO
GEOMORFOLÓGICOS	Sísmico	Bajo
	Movimientos de ladera	Muy bajo
	Hundimientos y subsidencias	Muy bajo
METEOROLÓGICOS	Lluvias	Medio
	Tormentas eléctricas	Bajo
	Vientos	Bajo
HIDROLÓGICOS	Inundaciones	Muy bajo
NATURALES	Incendios forestales	Bajo

En conclusión, se trata de una actividad que no tiene efectos adversos significativos sobre el medio ambiente, siempre que se apliquen las medidas recogidas en el apartado 4 "Condiciones y medidas para prevenir y corregir los efectos sobre el medioambiente". Igualmente, el proyecto no afecta a espacios de la Red Natura 2000. Por ello, del análisis técnico se concluye que no es preciso someter el proyecto a evaluación de impacto ambiental ordinaria.

#### 4. Condiciones y medidas para prevenir y corregir los efectos sobre el medioambiente.

##### 4.1. Condiciones de carácter general.

- Deberán cumplirse todas las medidas preventivas, protectoras y correctoras descritas en el documento ambiental, en tanto no entren en contradicción con el condicionado del presente informe.
- Antes de comenzar los trabajos se contactará con la Coordinación de los agentes de la Unidad Territorial de Vigilancia número 7 a efectos de asesoramiento para una correcta realización de estos. La conclusión de los trabajos se comunicará igualmente a la Coordinación de los agentes de la Unidad Territorial de Vigilancia número 7, con el fin de comprobar que los trabajos se han realizado conforme a las condiciones técnicas establecidas.
- Se informará a todo el personal implicado en la ejecución y explotación de este proyecto del contenido del presente informe, de manera que se ponga en su conocimiento las medidas que deben adoptarse a la hora de realizar los trabajos. Asimismo, se dispondrá de una copia del presente informe en el lugar donde se desarrollen los trabajos.
- Cualquier modificación del proyecto original deberá ser comunicada al Órgano ambiental. Dichas modificaciones no podrán llevarse a cabo hasta que éste no se pronuncie sobre el carácter de la modificación, al objeto de determinar si procede o no someter nuevamente el proyecto al trámite ambiental oportuno.
- No se realizará ningún tipo de obra auxiliar no contemplada en el documento ambiental aportado sin contar con su correspondiente informe, según la legislación vigente.
- Se estará a lo dispuesto en el Decreto 52/2010, de 5 de marzo, por el que se aprueba el Plan de Lucha contra Incendios Forestales de la Comunidad Autónoma de Extremadura (Plan INFOEX) y en las correspondientes Órdenes anuales por las que se establecen las épocas de peligro medio y/o alto de incendios.
- Se deberá respetar la vía pecuaria "Cañada Real Lobón", evitando cualquier afección sobre la misma.



- Si como consecuencia de la ejecución y desarrollo de la actividad se produjese degradación física y/o química del suelo, pérdida de vegetación natural o contaminación de las aguas, será responsabilidad del promotor, el cual deberá adoptar las medidas correspondientes para la recuperación del medio a su estado original anterior a la ejecución y puesta en marcha del proyecto.
- Cualquier actuación que se realice en el Dominio Público Hidráulico (DPH) deberá contar con la preceptiva autorización de la Confederación Hidrográfica del Guadiana.
- Deberá contar con autorización de la Dirección Técnica de la Confederación Hidrográfica del Guadiana para las obras previstas en el Canal de Lobón.
- En lo que respecta a las captaciones de agua (pozos, sondeos, tomas superficiales, etc.), se señala que garantizar la seguridad de las captaciones de agua (y de su infraestructura asociada si existiese) es una obligación de los propietarios y/o titulares de los mismos y, por ende, las responsabilidades recaen sobre éstos.
- Deberá aplicarse toda la normativa relativa a ruidos tanto en fase de construcción como de explotación. Se cumplirá la normativa al respecto, entre la que se encuentra el Decreto 19/1997, de 4 de febrero, de Reglamentación de Ruidos y Vibraciones de Extremadura y la Ley 37/2003, de 17 de noviembre, del Ruido. Así como, la Ordenanza Municipal de Protección Ambiental en materia de contaminación acústica.
- Referente a la gestión de los residuos generados tanto en fase de construcción como de explotación del proyecto, se deberá atender a lo dispuesto en la Ley 7/2022, de 8 de abril, de residuos y suelos contaminados para una economía circular.
- Si durante el desarrollo de los trabajos o la actividad se detectara la presencia o molestias a alguna especie de fauna o flora silvestre incluida en el Catálogo de Especies Amenazadas de Extremadura (Decreto 37/2001, de 6 de marzo, por el que se regula el Catálogo Regional de Especies Amenazadas de Extremadura, y Decreto 78 /2018, de 5 de junio, por el que se modifica el Decreto 37/2001, de 6 de marzo, por el que se regula el Catálogo Regional de Especies Amenazadas de Extremadura), y/o en el Catálogo Español de Especies Amenazadas (Real Decreto 130/2011, de 4 de febrero, para el desarrollo del Listados de Especies Silvestres en Régimen de Protección Especial y del Catálogo Español de Especies Amenazadas), se notificará al personal técnico de la Dirección General de Sostenibilidad y al Agente del Medio Natural de la zona que darán las indicaciones oportunas.



#### 4.2. Medidas en la fase de construcción.

- Se procederá a la señalización y balizado de los terrenos afectados por las obras, al objeto de evitar posibles afecciones a terrenos ajenos al área de ocupación del proyecto.
- En caso necesario, se eliminarán los elementos vegetales imprescindibles para la ejecución de las obras, respetando el arbolado autóctono que estuviera presente, sin emplear herbicidas por el alto riesgo de contaminación de las aguas públicas y el daño a las poblaciones animales silvestres.
- En ningún caso se procederá a la quema de la vegetación ya que esta práctica, además de la destrucción de un lugar de refugio y alimento de fauna, provoca procesos de erosión y pérdida de fertilidad del suelo.
- De cara a la protección del patrimonio arqueológico no detectado, si durante la fase de ejecución de las obras se hallasen restos u objetos con valor arqueológico, el promotor y/o la dirección facultativa de la misma paralizarán inmediatamente los trabajos, tomarán las medidas adecuadas para la protección de los restos y comunicarán su descubrimiento en el plazo de cuarenta y ocho horas a la Consejería de Cultura, Turismo y Deportes.
- No se acumularán tierras, escombros, ni cualquier otro material de obra o residuo en zonas próximas a los cauces (distancia mínima de 5 metros), ni donde puedan interferir en la red natural de drenaje, para evitar su arrastre al lecho en el caso de lluvia o escorrentía superficial.
- No podrán verse afectados los elementos estructurales del paisaje agrario de interés para la biodiversidad (linderos de piedra y de vegetación, muros de piedra, majanos, regatos, fuentes, pilones, charcas, afloramientos rocosos, etc.), realizando su reposición al estado inicial en el caso de afección y guardando la concordancia absoluta con la consecución del tramo existente utilizando materiales de la zona y dimensiones y características similares. Estos elementos tradicionales del paisaje son de gran importancia para la biodiversidad, actuando como corredores ecológicos y refugio de fauna, y favorecen la presencia de flora autóctona, integrando los valores culturales y ambientales propios de cada localidad.
- Se utilizarán los accesos existentes para la realización de los trabajos, minimizando la entrada de máquinas o vehículos de transporte de materiales en los lugares naturales, así como establecer en ellos los parques de maquinaria o material de rechazo y acopios.



- Toda actuación que se realice en zona de Dominio Público Hidráulico deberá contar con la preceptiva autorización de la Confederación Hidrográfica del Guadiana, así como aquellas que se realicen en la Zona de Policía (banda de 100 metros colindante con terrenos de Dominio Público Hidráulico), según lo dispuesto en la vigente legislación de aguas, y en particular las actividades mencionadas en el artículo 9 del Reglamento del Dominio Público Hidráulico.
- Se han de respetar las servidumbres de 5 metros de anchura de los cauces públicos, según establece el artículo 6 del Real Decreto Legislativo 1/2001, de 20 de julio, por el que se aprueba el texto refundido de la Ley de Aguas.
- Queda prohibido con carácter general el vertido directo o indirecto de aguas y productos residuales susceptibles de contaminar las aguas continentales o cualquier otro elemento del dominio público hidráulico, salvo que se cuente con la previa autorización.
- Uno de los principales impactos ambientales suele provocarse en las zonas de acopios de material o de préstamos, así como por otras obras puntuales no reflejadas en el proyecto y zonas de tránsito de caminos y maquinaria, apertura de nuevos accesos, etc. Todas las zonas de préstamos, acopios, parques de maquinaria y obras auxiliares deberán contar con las autorizaciones e informes ambientales correspondientes en caso de ser necesario.
- Se restituirá la totalidad de los terrenos afectados por las obras, así como sus zonas e infraestructuras anexas, debiendo adoptar medidas de integración al respecto, así como evitando la aparición de fenómenos erosivos o pérdidas de suelo. No deberán quedar, bajo ningún concepto, acúmulos de materiales, como plásticos, hormigón, tierras, restos metálicos, restos de tuberías, etc., debiendo proceder a gestionarlos según la legislación correspondiente. La totalidad de las infraestructuras e instalaciones quedarán integradas en el entorno.
- Para favorecer el arraigue y desarrollo de la vegetación, se llevará a cabo una descompactación de todas las zonas de tránsito de vehículos para oxigenar el suelo y mejorar su capacidad de absorción de agua y nutrientes.
- Todas las maniobras de mantenimiento de la maquinaria se realizarán en instalaciones adecuadas para ello (cambios de aceite, lavados, etc.), evitando los posibles vertidos accidentales al medio. Los aceites usados y residuos peligrosos que pueda generar la maquinaria de la obra se recogerán y almacenarán en recipientes adecuados para su evacuación y tratamiento por gestor autorizado.

- Respecto al parque de maquinaria, a utilizar para la realización de las distintas unidades de obra, puede generar residuos líquidos peligrosos susceptibles de contaminación de aguas subterráneas y superficiales, como pueden ser aceites y otros compuestos. Se recomienda una gestión adecuada de estos residuos que evite la contaminación de las aguas.
- El parque de maquinaria deberá ubicarse fuera de las zonas con presencia de hábitats y/o vegetación natural y lo suficientemente alejado de los cursos de agua existentes en la zona de actuación.
- En relación al posible empleo de combustibles (por ejemplo, para grupos electrógenos, etc.), todos los depósitos de combustibles y redes de distribución de los mismos, ya sean enterrados o aéreos, deberán ir debidamente sellados y estancos para evitar igualmente su infiltración a las aguas subterráneas. Estas instalaciones deben pasar periódicamente sus pruebas de estanqueidad. Lo mismo se ha de aplicar para todas las instalaciones de almacenamiento y distribución de otras sustancias susceptibles de contaminar el medio hídrico.
- Los residuos de construcción y demolición (RCD) que se generen durante la ejecución del proyecto, se deberán separar adecuadamente y entregar a una planta de reciclaje autorizada para su tratamiento, cumpliendo en todo caso lo establecido en el Real Decreto 105/2008, de 1 de febrero, por el que se regula la producción y gestión de los residuos de construcción y demolición, y en el Decreto 20/2011, de 25 de febrero, por el que se establece el régimen jurídico de la producción, posesión y gestión de los residuos de construcción y demolición en la Comunidad Autónoma de Extremadura.
- Al finalizar los trabajos se deberá proceder a la retirada de cualquier tipo de residuo no biodegradable generado, los cuales serán almacenados en condiciones adecuadas de higiene y seguridad mientras se encuentren en su poder, debiendo ser entregados a un gestor autorizado para su tratamiento adecuado, disponiendo de acreditación documental de dicha entrega.
- Durante el proceso de transporte de residuos en camiones, se procederá a la protección de sus cargas con objeto de evitar emisiones de polvo.

#### 4.3. Medidas en la fase de explotación.

- Se recomienda a nivel de parcela y/o explotación instalar temporizadores de riego para garantizar la optimización y uso racional del agua, adaptándose a las necesidades del cultivo. Se llevará a cabo un uso eficiente y racional del recurso hídrico concedido, en función de las necesidades reales del cultivo y las condiciones meteorológicas en cada campaña de riego.



- En todo momento se actuará conforme a las directrices contenidas en la Directiva Marco del Agua (Directiva 2000/60/CE del Parlamento Europeo y del Consejo, de 23 de octubre de 2000, por la que se establece un marco comunitario de actuación en el ámbito de la política de aguas) y en concreto sobre los objetivos ambientales establecidos en ésta y en la correspondiente planificación hidrológica del Organismo de cuenca, debiendo asegurarse su debido cumplimiento.
- En aquellas operaciones en las que se generen restos vegetales (podas, desbroces, etc.), se atenderá a lo dispuesto en la Ley 7/2022, de 8 de abril, de residuos y suelos contaminados para una economía circular. En este sentido, con carácter general, no está permitida la quema de residuos vegetales generados en el entorno agrario, priorizando su reciclado mediante el tratamiento biológico de la materia orgánica. Únicamente podrá permitirse la quema de estos residuos con carácter excepcional, y siempre y cuando cuenten con la correspondiente autorización individualizada que permita dicha quema.
- A la hora de realizar posibles labores culturales consistentes en la aplicación de fertilizantes, fungicidas y/o plaguicidas, herbicidas, etc., deberán seguirse las recomendaciones de los manuales y códigos de buenas prácticas agrarias. En este sentido, se deberá prestar especial atención en no realizar estas operaciones con previsión de fuertes lluvias, para evitar su lavado mediante los efectos de la escorrentía superficial o lixiviación. Asimismo, cualquier producto que se aplique a los cultivos deberá estar debidamente identificado y autorizado su uso. En todo caso, deberá asegurarse mediante los medios necesarios (puntos de control, toma de muestras, etc.) que la aplicación de estos productos no resulta una fuente de contaminación difusa mediante posibles retornos de riego.
- Se cumplirá lo establecido en el Real Decreto 1311/2012, de 14 de septiembre, por el que se establece el marco de actuación para conseguir un uso sostenible de los productos fitosanitarios, especialmente en lo relativo a la gestión de plagas, a la protección del medio acuático y el agua potable, a la reducción del riesgo en zonas específicas, y a la manipulación y almacenamiento de productos, sus restos y envases de los mismos. Cuando se apliquen productos fitosanitarios se tomarán las medidas necesarias para evitar la contaminación difusa de las masas de agua, recurriendo en la medida de lo posible a técnicas que permitan prevenir dicha contaminación y reduciendo, también en la medida de lo posible, las aplicaciones en superficies muy permeables.
- En lo referente a la explotación agraria, se deberán cumplir las exigencias que se recogen en la legislación vigente, en particular, en cuanto a la aplicación de las dosis adecuadas de productos fitosanitarios y fertilizantes con el fin de evitar la contaminación

de las masas de agua, tanto superficiales como subterráneas. Por ello, se deberá prestar especial atención al cumplimiento de lo especificado en la Directiva 91/676/CEE relativa a la protección de las aguas contra la contaminación producida por nitratos de la agricultura (y su transposición al ordenamiento jurídico español en el Real Decreto 47/2022, de 18 de enero, sobre protección de las aguas contra la contaminación difusa producida por los nitratos procedentes de fuentes agrarias).

- Los envases vacíos de los productos fitosanitarios se consideran residuos peligrosos, debiendo ser retirados y tratados adecuadamente, por lo que una vez enjuagados adecuadamente aprovechando al máximo el producto se retirará en su cooperativa o centro de compra de los productos dentro de algún sistema de recogida de envases vacíos. En ningún caso serán quemados, enterrados, depositados en contenedores urbanos o abandonados por el campo.
- Los residuos generados en la fase de explotación deberán ser gestionados según la normativa vigente. Se deberá tener un especial cuidado con los restos plásticos procedentes de las instalaciones de riego a nivel de parcela y/o explotación de riego (mangueras, tuberías, envases, etc.) y los aceites empleados en la maquinaria agrícola, que deberán ser gestionados por empresas registradas conforme a la normativa vigente en materia de residuos, dejando constancia documental de la correcta gestión.

#### 4.4. Programa de vigilancia y seguimiento ambiental.

- El promotor deberá disponer de un programa de vigilancia ambiental que deberá contener, al menos, un informe anual sobre el seguimiento de las medidas incluidas en el informe de impacto ambiental y en el documento ambiental aportado.
- En base al resultado de estos informes se podrán exigir medidas correctoras adicionales para corregir las posibles deficiencias detectadas, así como otros aspectos relacionados con el seguimiento ambiental no recogidos inicialmente.

Teniendo en cuenta todo ello, así como la no afección del proyecto a espacios de la Red Natura 2000, a propuesta del Servicio de Prevención, Calidad Ambiental y Cambio Climático y, de acuerdo con la evaluación de impacto ambiental simplificada practicada conforme a lo previsto en la Subsección 2ª de la Sección 2ª del Capítulo VII del Título I, tras el análisis realizado con los criterios del anexo X de la Ley 16/2015, de 23 de abril, de protección ambiental de la Comunidad Autónoma de Extremadura, la Dirección General de Sostenibilidad resuelve, mediante la formulación de un informe de impacto ambiental, que no es previsible que el proyecto de mejora y modernización de infraestructuras de regadío en el Canal de Lobón, vaya a producir impactos adversos significativos sobre el medio ambiente, por lo que



no se considera necesario someter el proyecto al procedimiento de evaluación de impacto ambiental ordinaria.

El presente Informe de Impacto Ambiental se emite a los solos efectos ambientales y en virtud de la legislación específica vigente, sin perjuicio de aquellas otras autorizaciones sectoriales o licencias que sean necesarias para la ejecución del proyecto.

El Informe de Impacto Ambiental perderá su vigencia y cesará en la producción de los efectos que le son propios si, una vez publicado en el Diario Oficial de Extremadura, no se hubiera procedido a la autorización del proyecto en el plazo de cuatro años desde su publicación.

Su condicionado podrá ser objeto de revisión y actualización por parte del órgano ambiental cuando:

- Se produzca la entrada en vigor de nueva normativa que incida sustancialmente en el cumplimiento de las condiciones fijadas en el mismo.
- Cuando durante el seguimiento del cumplimiento del mismo se detecte que las medidas preventivas, correctoras o compensatorias son insuficientes, innecesarias o ineficaces.

De conformidad con lo dispuesto en el artículo 76.6 de la Ley 16/2015, de 23 de abril, de protección ambiental de la Comunidad Autónoma de Extremadura, el Informe de Impacto Ambiental no será objeto de recurso alguno, sin perjuicio de los que, en su caso, procedan en vía administrativa o judicial frente al acto, en su caso, de autorización del proyecto.

El Informe de Impacto Ambiental será objeto de publicación en el Diario Oficial de Extremadura y en la página web de la Consejería para la Transición Ecológica y Sostenibilidad (<http://extremambiente.gobex.es/>).

Mérida, 26 de enero de 2023.

El Director General de Sostenibilidad,

JESÚS MORENO PÉREZ

• • •





## **SERVICIO EXTREMEÑO DE SALUD**

*RESOLUCIÓN de 24 de enero de 2023, de la Dirección Gerencia, por la que se modifica puntualmente la relación de puestos de trabajo de personal funcionario de las escalas facultativas y técnicas sanitarias integrados en el Organismo Autónomo. (2023060321)*

La disposición adicional segunda del Decreto 203/2006, de 28 de noviembre, por el que se establecen procedimientos para la integración del personal funcionario y laboral que presta servicios en el Servicio Extremeño de Salud en el régimen de personal estatutario de los Servicios de Salud, dispone que una vez finalizado el proceso de integración en el régimen de personal estatutario, el Servicio Extremeño de Salud elaborará las relaciones de puestos de trabajo "a amortizar" del personal funcionario y laboral que no haya optado por la integración en el régimen de personal estatutario.

Mediante Resolución de 4 de agosto de 2015, de la Dirección Gerencia del Servicio Extremeño de Salud, se aprueba la relación de puestos de trabajo de personal funcionario de las escalas facultativas y técnicas sanitarias integrados en el Organismo Autónomo, Servicio Extremeño de Salud.

Así mismo en dicha disposición adicional segunda del Decreto 203/2006, se dispone que los puestos de trabajo de la referida relación que figuran con la clave PAR, cuyos titulares se desvinculen definitivamente de ellos, quedarán automáticamente transformados en plazas básicas de personal estatutario de la categoría correspondiente.

Como quiera que con fecha 15 de febrero de 2023 se producirá la baja definitiva en un puesto de trabajo identificado como "Pendiente de Amortizar y Reestructurar" (PAR) en el Anexo I de la citada Relación de Puestos de Trabajo, procede, con el objeto de garantizar la continuidad del servicio en la nueva plaza básicas de personal estatutario en la cual se transforma, amortizar la misma con efectos del día siguiente al del cese definitivo de su titular.

Es de aplicación el Decreto 29/1994, de 7 de marzo, por el que se establecen criterios a seguir para la elaboración y aprobación de las relaciones de puestos de trabajo de la Junta de Extremadura, en cuanto a lo que se refiere al contenido de las mismas.

En su virtud, esta Dirección Gerencia en uso de las atribuciones conferidas en el artículo 4, apartado I), de los Estatutos del Organismo Autónomo, Servicio Extremeño de Salud, aprobados por el Decreto 221/2008, de 24 de octubre (DOE n.º 210, de 30 de octubre),



## RESUELVE:

**Primero.** Modificar la relación de puestos de trabajo de personal funcionario de las escalas facultativas y técnicas sanitarias integrados en el Organismo Autónomo, Servicio Extremeño de Salud, amortizando el puesto de trabajo que figura en el anexo a la presente resolución.

**Segundo.** La presente resolución entrará en vigor el día 16 de febrero de 2023.

Mérida, 24 de enero de 2023.

El Director de Gerente,  
CECILIANO FRANCO RUBIO



**ANEXO**

CENDIR	N. CTRL.	DENOMINACIÓN	UBICACION CENTRO DE TRABAJO	HOR. NI	NIV	C. ESPECIFICO	TP		GRUP.	TITULACIÓN	ESCALA ESPECIALIDAD	MÉRITOS	OBSERVACIONES
							TIPO	SUBCONC					
30	120	A.T.S.	BADAJOS		21			N	B		ESCALA TECN-SANI ATS.DUE		P.A.R

• • •

**ANUNCIOS****CONSEJERÍA DE HACIENDA Y ADMINISTRACIÓN PÚBLICA**

*ANUNCIO de 25 de enero de 2023 de cobranza en periodo voluntario de los recibos del Impuesto sobre Aprovechamientos Cinegéticos, correspondientes a la temporada 2023/2024. (2023080206)*

Se pone en conocimiento de todos los contribuyentes y demás interesados que desde el día 1 de febrero al 31 de marzo, ambos inclusive, de 2023, tendrá lugar la cobranza en periodo voluntario de los recibos del Impuesto sobre Aprovechamientos Cinegéticos, correspondiente a la temporada 2023/2024.

Los interesados podrán hacer efectivos sus pagos, durante el periodo voluntario, en las siguientes entidades colaboradoras de la Junta de Extremadura:

Banca Pueyo; Abanca Corporación Bancaria; Unicaja Banco; Banco de Sabadell; Banco Santander; Bankinter; BBVA; Caixabank; Caja Rural de Almendralejo; Caja Rural de Extremadura; Ibercaja Banco.

El pago se efectuará presentando en cualquiera de las entidades antes citadas el aviso de pago que reciba el contribuyente en su domicilio y que, una vez sellado por la entidad bancaria el ejemplar para el interesado, tendrá pleno valor liberatorio.

En el supuesto de pérdida o de no recepción del aviso de pago el obligado tributario, que figure incorporado a la base de datos informatizada del padrón fiscal de cotos, podrá solicitar un duplicado en cualquiera de las siguientes dependencias de la Consejería de Hacienda y Administración Pública de la Junta de Extremadura:

Dependencia	Dirección	Teléfono
Servicio Fiscal de Badajoz	Padre Tomás n.º 4	924010800
Servicio Fiscal de Cáceres	Donoso Cortés 11-A	927001900
Sección de Gestión Tributaria en Mérida	Ps. De Roma s/n, Edif.. B-2ª pl.	924005511

Se aconseja hacer uso de la domiciliación del pago en las entidades bancarias y en las cajas de ahorro mediante la orden que figura incluida en el aviso de cobro.

Para los contribuyentes que tengan domiciliados sus pagos se comunica que el adeudo de los mismos se efectuará el día 20 de marzo.



Por último, se advierte que transcurrido el plazo de ingreso del pago voluntario se iniciará el periodo ejecutivo, que determina la exigencia de los intereses de demora y de los recargos del periodo ejecutivo en los términos de los artículos 26 y 28 de la Ley General Tributaria y, en su caso, las costas del procedimiento de apremio, de acuerdo con lo prevenido en el artículo 161.4 de la Ley General Tributaria (Ley 58/2003, de 17 de diciembre).

Contra el acto de liquidación contenido en el recibo, los sujetos pasivos podrán interponer recurso de reposición ante el Director General de Tributos, en el plazo de un mes contado a partir del siguiente al de finalización del periodo voluntario de pago o, alternativamente en el mismo plazo y sin que puedan simultanearse, reclamación económico-administrativa ante la Junta Económico Administrativa con sede en Mérida (Badajoz) en la Consejería de Hacienda y Administración Pública.

Lo que se comunica para dar cumplimiento a lo dispuesto en el artículo 5 del Decreto 119/2012, de 29 de junio, por el que se aprueba el Reglamento del Impuesto sobre Aprovechamientos Cinegéticos.

Mérida, 25 de enero de 2023. La Jefa de Sección de Gestión Tributaria, CONCEPCIÓN MORILLAS HERNÁNDEZ.

• • •





**CONSEJERÍA DE AGRICULTURA, DESARROLLO RURAL, POBLACIÓN Y TERRITORIO**

*RESOLUCIÓN de 20 de enero de 2023, de la Secretaría General, por la que se somete a trámite de audiencia e información pública el proyecto de Orden por la que se establece la imagen corporativa del voluntariado de Protección Civil y Emergencias de la Comunidad Autónoma de Extremadura. (2023060329)*

De conformidad con lo preceptuado en el artículo 66.3 de la Ley 1/2002, de 28 de febrero, del Gobierno y de la Administración de la Comunidad Autónoma de Extremadura, una vez elaborado el proyecto de la Orden por la que se establece la imagen corporativa del voluntariado de Protección Civil de la Comunidad Autónoma de Extremadura, esta Secretaría General,

**RESUELVE:**

**Primero.** Acordar la apertura del trámite de audiencia e información pública por un plazo de quince días hábiles a contar desde el día siguiente al de la publicación de la presente resolución en el Diario Oficial de Extremadura, a fin de que cualquier persona física o jurídica interesada pueda examinar el texto del proyecto de la Orden por el que se establece la imagen corporativa del voluntariado de Protección Civil y Emergencias de la Comunidad Autónoma de Extremadura, y formular las alegaciones y propuestas que estime oportunas.

**Segundo.** El texto del proyecto de la Orden permanecerá expuesto para todas aquellas personas que quieran examinarlo, previa cita, en las dependencias del Servicio de Protección Civil de la Consejería de Agricultura, Desarrollo Rural, Población y Territorio, sita en Avenida Valhondo, s/n, Edificio Mérida III Milenio, Módulo 2, 2ª Planta de Mérida (Badajoz).

Asimismo, el proyecto de la Orden estará a disposición de la ciudadanía en el Portal de la Transparencia y la Participación Ciudadana, en la siguiente dirección electrónica:

<http://gobiernoabierto.juntaex.es/transparencia/web/p-agricultura-desarrollo-rural-poblacion-y-territorio>

Las alegaciones o sugerencias podrán presentarse en la dirección de correo electrónico:

[dgepci.adrpt@juntaex.es](mailto:dgepci.adrpt@juntaex.es)

Mérida, 20 de enero de 2023. La Secretaria General, MARÍA CURIEL MUÑOZ.

• • •





## **CONSEJERÍA PARA LA TRANSICIÓN ECOLÓGICA Y SOSTENIBILIDAD**

*ANUNCIO de 24 de octubre de 2022 por el que se pone a disposición del público la información relativa al procedimiento de solicitud de autorización ambiental unificada del proyecto de explotación porcina de cebo intensivo, promovido por Jurado Olmo, SL, en el término municipal de Peraleda del Zaucejo (Badajoz). (2023080143)*

Para dar cumplimiento al artículo 16, punto 5 de la Ley 16/2015, de 23 de abril, de Protección Ambiental de la Comunidad Autónoma de Extremadura, modificado por el Decreto- Ley 3/2021, de 3 de marzo, de medidas urgentes para la modernización de la Administración Pública y para la ejecución del Plan de Recuperación, Transformación y Resiliencia, se comunica al público en general que la solicitud de Autorización Ambiental Unificada (AAU) del proyecto de explotación porcina, promovido por Jurado Olmo, SL, en el término municipal de Peraleda del Zaucejo (Badajoz), podrá ser examinada, durante 20 días hábiles, a contar desde el día siguiente al de la publicación del presente anuncio en la sede electrónica, en las dependencias de la Dirección General de Sostenibilidad de la Consejería para la Transición Ecológica y Sostenibilidad, Avda. Valhondo, s/n Módulo II 2ª planta.

Por otra parte, simultáneamente al periodo de información pública, la solicitud de AAU será remitida por la Dirección General de Sostenibilidad al correspondiente Ayuntamiento, a fin de solicitarle el informe técnico sobre la adecuación de la instalación analizada a todos aquellos aspectos que sean de su competencia, en virtud de lo dispuesto en el artículo 16, punto 6 de la Ley 16/2015, de 23 de abril, modificado por el Decreto- Ley 3/2021, de 3 de marzo.

De acuerdo con lo dispuesto en el artículo 15 de la Ley 16/2015, de 23 de abril, de Protección Ambiental de la Comunidad Autónoma de Extremadura, en el artículo 31 y en la disposición transitoria segunda del Decreto 87/2019, de 2 de agosto, por el que se establece la estructura orgánica básica de la Administración de la Comunidad Autónoma de Extremadura, el órgano competente para la resolución de la presente solicitud es la Dirección General de Sostenibilidad de la Consejería para la Transición Ecológica y Sostenibilidad.

Esta figura administrativa autoriza y condiciona la ejecución y puesta en funcionamiento de la actividad desde el punto de vista ambiental. Conforme al artículo 14.3 de la Ley 16/2015, la AAU precederá, en su caso, a las demás autorizaciones sectoriales o licencias que sean obligatorias, entre otras, a las autorizaciones sustantivas de las industrias y a las licencias urbanísticas.



Los datos generales del proyecto son:

- Categoría Ley 16/2015:

Categoría 1.2. del anexo II, relativa a "Instalaciones ganaderas, no incluidas en el Anexo I, destinadas a la cría de ganado porcino, incluyendo jabalíes, que dispongan de más de 350 emplazamientos o animales autorizados para cerdos de cría y/o 50 emplazamientos o animales para cerdas reproductoras".

- Actividad:

El proyecto consiste en la instalación de una explotación porcina de cebo intensivo con una capacidad de 1.999 cerdos de cebo.

- Ubicación:

La explotación se ubicará en la parcela 44 del polígono 14 del término municipal de Peraleda del Zaucejo (Badajoz), con una superficie de 240 Ha.

- Infraestructuras, instalaciones y equipos principales:

- La explotación dispondrá de dos naves de 1.020 m<sup>2</sup>.
- Para el almacenamiento de las aguas de limpieza de las instalaciones, la explotación dispondrá de balsa impermeabilizada.
- Corrales.
- Estercolero.
- Lazareto para la observación de animales enfermos o sospechosos de estarlo.
- Aseos, Vestuarios.
- Zona de almacenamiento de cadáveres.
- Pediluvios.
- Vado sanitario.
- Cerramiento.

Las personas físicas o jurídicas podrán presentar sus sugerencias y alegaciones, durante el plazo indicado en el párrafo primero de este anuncio, en cualquiera de los lugares previstos



en el artículo 7 Decreto 257/2009, de 18 de diciembre, por el que se implanta un Sistema de Registro Único y se regulan las funciones administrativas del mismo en el ámbito de la Administración de la Comunidad Autónoma de Extremadura (oficinas que realicen función de registro de cualesquiera órgano o unidad administrativa de la Administración de la Comunidad Autónoma de Extremadura y sus organismos públicos vinculados o dependientes, incluidas las Oficinas de Respuesta Personalizada y los Centros de Atención Administrativa, de los órganos de la Administración General del Estado, de los órganos de cualquier otra Administración Autonómica, de las Entidades que integran la Administración Local que hayan suscrito el correspondiente Convenio con la Administración de la Comunidad Autónoma de Extremadura para actuar como registro concertado, a través del Registro Telemático de la Junta de Extremadura, en las oficinas de Correos, de acuerdo con su normativa específica, en las representaciones diplomáticas y oficinas consulares de España en el extranjero, conforme a su normativa o en cualquier otro órgano que indique una norma específica), o en cualquiera de los lugares indicados en el artículo 16.4 de la Ley 39/2015, de 1 de octubre, de Procedimiento Administrativo Común de las Administraciones Públicas, dirigidas al Servicio de Prevención Ambiental de la Dirección General de Sostenibilidad de la Consejería para la Transición Ecológica y Sostenibilidad

Mérida, 24 de octubre de 2022. El Director General de Sostenibilidad, JESÚS MORENO PÉREZ.





*ANUNCIO de 11 de noviembre de 2022 por el que se pone a disposición del público la información relativa al procedimiento de solicitud de autorización ambiental unificada del proyecto de explotación avícola de cebo de pollos, promovido por María Florencia Escaso Martín, en el término municipal de Burguillos del Cerro (Badajoz). (2022081911)*

Para dar cumplimiento al artículo 16, punto 5 de la Ley 16/2015, de 23 de abril, de Protección Ambiental de la Comunidad Autónoma de Extremadura, modificado por el Decreto- Ley 3/2021, de 3 de marzo, de medidas urgentes para la modernización de la Administración Pública y para la ejecución del Plan de Recuperación, Transformación y Resiliencia, se comunica al público en general que la solicitud de autorización ambiental unificada (AAU) del proyecto de explotación avícola, promovido por María Florencia Escaso Martín en el término municipal de Burguillos del Cerro (Badajoz), podrá ser examinada, durante 20 días hábiles, a contar desde el día siguiente al de la publicación del presente anuncio en la sede electrónica, en las dependencias de la Dirección General de Sostenibilidad de la Consejería para la Transición Ecológica y Sostenibilidad, Avda. Valhondo, s/n Módulo II 2ª planta.

Por otra parte, simultáneamente al periodo de información pública, la solicitud de AAU será remitida por la Dirección General de Sostenibilidad al correspondiente Ayuntamiento, a fin de solicitarle el informe técnico sobre la adecuación de la instalación analizada a todos aquellos aspectos que sean de su competencia, en virtud de lo dispuesto en el artículo 16, punto 6 de la Ley 16/2015, de 23 de abril, modificado por el Decreto- Ley 3/2021, de 3 de marzo.

De acuerdo con lo dispuesto en el artículo 15 de la Ley 16/2015, de 23 de abril, de Protección Ambiental de la Comunidad Autónoma de Extremadura, en el artículo 31 y en la disposición transitoria segunda del Decreto 87/2019, de 2 de agosto, por el que se establece la estructura orgánica básica de la Administración de la Comunidad Autónoma de Extremadura, el órgano competente para la resolución de la presente solicitud es la Dirección General de Sostenibilidad de la Consejería para la Transición Ecológica y Sostenibilidad.

Esta figura administrativa autoriza y condiciona la ejecución y puesta en funcionamiento de la actividad desde el punto de vista ambiental. Conforme al artículo 14.3 de la Ley 16/2015, la AAU precederá, en su caso, a las demás autorizaciones sectoriales o licencias que sean obligatorias, entre otras, a las autorizaciones sustantivas de las industrias y a las licencias urbanísticas.

Los datos generales del proyecto son:

- Categoría Ley 16/2015:

Categorías 1.1 del anexo II, relativas a "Instalaciones ganaderas, no incluidas en el Anexo I, destinadas a la cría de aves, incluyendo las granjas cinegéticas, que dispongan de un



número de emplazamientos o animales superior a 9.500 emplazamientos para pollos de engorde”.

- Actividad:

El proyecto consiste en la instalación de una explotación intensiva de cebo de pollos con una capacidad de 21.000 pollos/ ciclo.

- Ubicación:

La explotación se ubicará en las parcelas 11, 12, 13, 14, 16, 17 y 18 del polígono 13 del término municipal de Burguillos del Cerro (Badajoz), con una superficie de 48,17 Ha.

- Infraestructuras, instalaciones y equipos principales:

- La explotación dispondrá de una nave de 1.500 m<sup>2</sup>.
- Para el almacenamiento de las aguas de limpieza de las instalaciones, la explotación dispondrá de fosa impermeabilizada.
- Estercolero.
- Lazareto para la observación de animales enfermos o sospechosos de estarlo.
- Aseos, Vestuarios.
- Zona de almacenamiento de cadáveres.
- Pediluvios.
- Vado sanitario.
- Cerramiento.

Las personas físicas o jurídicas podrán presentar sus sugerencias y alegaciones, durante el plazo indicado en el párrafo primero de este anuncio, en cualquiera de los lugares previstos en el artículo 7 Decreto 257/2009, de 18 de diciembre, por el que se implanta un Sistema de Registro Único y se regulan las funciones administrativas del mismo en el ámbito de la Administración de la Comunidad Autónoma de Extremadura (oficinas que realicen función de registro de cualesquiera órgano o unidad administrativa de la Administración de la Comunidad Autónoma de Extremadura y sus organismos públicos vinculados o dependientes, incluidas las Oficinas de Respuesta Personalizada y los Centros de Atención Administrativa, de los órganos de la Administración General del Estado, de los órganos de cualquier otra



Administración Autonómica, de las Entidades que integran la Administración Local que hayan suscrito el correspondiente Convenio con la Administración de la Comunidad Autónoma de Extremadura para actuar como registro concertado, a través del Registro Telemático de la Junta de Extremadura, en las oficinas de Correos, de acuerdo con su normativa específica, en las representaciones diplomáticas y oficinas consulares de España en el extranjero, conforme a su normativa o en cualquier otro órgano que indique una norma específica), o en cualquiera de los lugares indicados en el artículo 16.4 de la Ley 39/2015, de 1 de octubre, de Procedimiento Administrativo Común de las Administraciones Públicas, dirigidas al Servicio de Prevención Ambiental de la Dirección General de Sostenibilidad de la Consejería para la Transición Ecológica y Sostenibilidad

Mérida, 11 de noviembre de 2022, El Director General de Sostenibilidad, JESÚS MORENO PEREZ.





*ANUNCIO de 13 de enero de 2023 por el que se somete a información pública la solicitud de reconocimiento de utilidad pública correspondiente a la instalación fotovoltaica "Cabrovales I", ubicada en el término municipal de Fuente de Cantos (Badajoz), e infraestructura de evacuación de energía eléctrica asociada. Expte.: GE-M/46/20. (2023080135)*

A los efectos previstos en la Ley 24/2013, de 26 de diciembre, del Sector Eléctrico, y en el artículo 144 del Real Decreto 1955/2000 de 1 de diciembre, por el que se regulan las actividades de transporte, distribución, comercialización, suministro y procedimientos de autorización de instalaciones de energía eléctrica, se somete a información pública la solicitud de reconocimiento de utilidad pública correspondiente a la instalación fotovoltaica "Cabrovales I", ubicada en el término municipal de Fuente de Cantos (Badajoz), e infraestructura de evacuación de energía eléctrica asociada promovida por la sociedad Capricornio Energy, SL, Asimismo, se publica como anexo a este anuncio, la relación concreta e individualizada de los interesados y bienes afectados de necesaria expropiación en base a la documentación aportada por el titular de la instalación.

Datos del proyecto:

- Nombre de la instalación: Planta solar fotovoltaica "Cabrovales I".
- Instalación solar fotovoltaica de 49,981 MW de potencia instalada, limitada mediante software en el punto de conexión a 41 MW, compuesta por 30 inversores de 1.689 kVA cada uno, y 116.235 módulos fotovoltaicos de 430 Wp cada uno, montados sobre un sistema de seguimiento a un eje.
- Centros de transformación: 15 de 3.380 kVA-0,65 kV/30 kV.
- Línea de evacuación de 3.602,28 metros constituida por tramo subterráneo 30 kV de conexión entre los centros de transformación y la posición del transformador situada en la subestación "HUERTA SEVILLA", objeto de otro proyecto (expediente GE-M/50/20), desde donde partirá la infraestructura compartida de conexión con otras instalaciones de producción hasta el punto de conexión otorgado en la Subestación "BROVALES" propiedad de Red Eléctrica de España, a través de las subestaciones "SEGURA DE LEÓN" y "APICIO", objeto de otros expedientes.
- Transformador 132/30 kV, 50 MVA de potencia, Ynd11 ONAN-ONAF, a ubicar en la subestación "Huerta Sevilla"

— Presupuesto total de ejecución material del proyecto: 25.825.399,50 €.





- Finalidad: Instalación de producción de energía eléctrica solar fotovoltaica e infraestructura eléctrica de evacuación asociada.

Lo que se hace público a los efectos oportunos y para el general conocimiento, pudiendo ser examinada la documentación presentada en las dependencias de la Dirección General de Industria, Energía y Minas, perteneciente a la Consejería para la Transición Ecológica y Sostenibilidad, sita en Paseo de Roma, s/n, Módulo D, 1ª planta, 06800 Mérida, en horario de 8:00 a 15:00 horas, de lunes a viernes laborables, y consultado el anejo de afecciones junto con el presente anuncio a través de la página web

<http://industriaextremadura.juntaex.es/kamino/index.php/otras-noticias/informacion-publica>, y formularse al mismo tiempo las alegaciones que se estimen oportunas, que deberán dirigirse al citado Organismo, concediéndose al efecto un plazo de 30 días hábiles, contados a partir del día siguiente al de la publicación de este anuncio.

Igualmente, los afectados dentro del mismo plazo, podrán aportar los datos oportunos, solo a los efectos de rectificar posibles errores, de acuerdo con el artículo 17 del Reglamento de la Ley de Expropiación Forzosa, así como formular alegaciones procedentes por razón de lo dispuesto en el artículo 161 del Real Decreto 1955/2000, de 1 de diciembre.

La declaración de utilidad pública, en virtud de lo establecido en el artículo 56 de la Ley 24/2013, de 26 de diciembre, del Sector Eléctrico, llevará implícito en todo caso la necesidad de ocupación de los bienes o adquisición de los derechos afectados e implicará la urgente ocupación a efectos del artículo 52 de la Ley de Expropiación Forzosa.

Mérida, 13 de enero de 2023. El Director General de Industria, Energía y Minas, SAMUEL RUIZ FERNÁNDEZ.



## Relación de bienes y derechos afectados de necesaria expropiación

N.º PARCELA SEGÚN PROYECTO	TITULAR	OTROS DERECHOS	Término Municipal	IDUFIR	N.º de finca registral	DATOS CATASTRALES			AFECCIÓN			Uso
						N.º Polígono	N.º Parcela	Referencia Catastral	Longitud (m)	Zanjas	Ocupación Temporal	
3	CÉSAR MURILLO CARRASCAL		Fuente de Cantos	6007000384516	11019	14	16	06052A014000016	0,00	0,00	161,32	Labor secano
4	CÉSAR MURILLO CARRASCAL		Fuente de Cantos	6007000384516	11019	20	22	06052A020000022	0,00	0,00	1.130,13	Labor secano
5	CÉSAR MURILLO CARRASCAL		Fuente de Cantos	6007000384516	11019	20	24	06052A020000024	0,00	0,00	1.184,14	Labor secano
7	CÉSAR MURILLO CARRASCAL		Fuente de Cantos	6007000384516	11019	20	25	06052A020000025	0,00	0,00	822,50	Labor secano
9	JOSÉ LUIS MURILLO CARRASCAL CARLOS MURILLO CARRASCAL CONCEPCIÓN MURILLO CARRASCAL ESTRELLA ELENA MURILLO CARRASCAL	Arrendamiento (Planta Solar OPDE, 44, SL)	Fuente de Cantos	6007000384493	11018	14	12	06052A014000012	812,14	921,48	4.037,13	Labor secano
10	RAFAEL MURILLO CARRASCAL		Fuente de Cantos	6007000384486	11017	14	22	06052A014000022	102,14	166,80	325,75	Encinar
11	AGROPECUARIA MEGÍAS, SL	Arrendamiento (Planta Solar OPDE, 44, SL)	Fuente de Cantos	6007000080234	377	14	11	06052A014000011	539,04	891,07	1.598,63	Labor secano



***ANUNCIO de 18 de enero de 2023 por el que se somete a información pública la petición de autorización administrativa de la red de distribución de gas natural en las "Calles Mártires y Benito Pérez Galdós" de Montijo (Badajoz). Expte.: GNC 73/1276/22. (2023080145)***

Por Resolución de la Dirección General de Industria, Energía y Minas de 2 de diciembre de 2022, se adjudicó a la empresa Distribución y Comercialización de Gas Extremadura, SA, la ampliación de la zona de distribución de gas canalizado en las "Calles Mártires y Benito Pérez Galdós" de Montijo (Badajoz), en los términos y condiciones contenidos en la misma.

Habiéndose solicitado por dicha empresa "Autorización administrativa y aprobación del proyecto de ejecución de la red de distribución de gas natural canalizado en las "Calles Mártires y Benito Pérez Galdós", de Montijo (Badajoz), cuyas características principales se extractan más adelante, se somete dicha petición al trámite de información pública de conformidad con lo dispuesto en el artículo 73 de la Ley 34/1998, de 7 de octubre, del sector de hidrocarburos, apartado 2 del artículo 4 del Decreto 221/2012, de 9 de noviembre, sobre determinación de los medios de publicación de anuncios de información pública y resoluciones de determinados procedimientos administrativos en los sectores energético y de hidrocarburos, y artículo 19 del Decreto 183/2014, de 26 de agosto, sobre procedimientos de autorización de instalaciones para el suministro de gases combustibles por canalización en la Comunidad Autónoma de Extremadura.

Peticionario: Distribución y Comercialización de Gas Extremadura, SA, con domicilio en C/ Antonio de Nebrija, 8 A, de Badajoz.

Instalación: Red de distribución de gas natural.

Emplazamiento: Calles Mártires y Benito Pérez Galdós.

Localidad: Montijo (Badajoz).

**RED DE DISTRIBUCIÓN:**

1. Tipo de gas: Gas Natural.
2. Presión de suministro: MOP 0,4 Bar.
3. Descripción de la canalización (Diámetros nominales y longitudes por calles):

CALLE	DN	L (m)
MÁRTIRES	110	55
BENITO PÉREZ GALDÓS	110	60



4. Longitud total: 115 m.

5. Presupuesto total indicado en la solicitud: 10.058,48 €.

6. Plazo previsto para el desarrollo de las instalaciones: 2 semanas.

Todo ello se hace público para conocimiento general, pudiendo ser examinada la documentación correspondiente durante un periodo de VEINTE DÍAS hábiles, a contar desde el siguiente al de publicación de este Anuncio:

- En las oficinas del Servicio de Ordenación Industrial, Energética y Minera, sitas en Avda. Miguel de Fabra, 4, de Badajoz, previa solicitud de cita en el teléfono 924012100 o en la dirección de correo [soiembra@juntaex.es](mailto:soiembra@juntaex.es).
- En la página web <http://industriaextremadura.juntaex.es/>

Durante el plazo indicado anteriormente, los interesados podrán presentar las alegaciones que estimen pertinentes, que deberán ser remitidas a este Servicio, efectuando su presentación en cualquiera de los registros y oficinas relacionados en el artículo 16 de la Ley 39/2015, de 1 de octubre, del Procedimiento Administrativo Común de las Administraciones Públicas.

Badajoz, 18 de enero de 2023. El Jefe de Servicio de Ordenación Industrial, Energética y Minera, JUAN CARLOS BUENO RECIO.



*ANUNCIO de 19 de enero de 2023 por el que se pone a disposición del público la información relativa al procedimiento de solicitud de autorización ambiental unificada del proyecto de instalación destinada a la fabricación y dosificación de hormigón, promovido por Áridos y Excavaciones Luna, SL, en Fregenal de la Sierra (Badajoz). (2023080151)*

Para dar cumplimiento al artículo 16, punto 5 de la Ley 16/2015, de 23 de abril, de Protección Ambiental de la Comunidad Autónoma de Extremadura, modificado por el Decreto-Ley 3/2021, de 3 de marzo, de medidas urgentes para la modernización de la Administración Pública y para la ejecución del Plan de Recuperación, Transformación y Resiliencia, se comunica al público en general que la solicitud de Autorización Ambiental Unificada (AAU) de la instalación destinada a la fabricación y dosificación de hormigón, promovida por Áridos y Excavaciones Luna, SL, en Fregenal de la Sierra (Badajoz), podrá ser examinada, durante 20 días hábiles, a contar desde el día siguiente al de la publicación del presente anuncio en el Diario Oficial de Extremadura, en las dependencias de la Dirección General de Sostenibilidad de la Consejería para la Transición Ecológica y Sostenibilidad, Avenida Valhondo, s/n de Mérida.

Por otra parte, simultáneamente al periodo de información pública, la solicitud de AAU será remitida por la Dirección General de Sostenibilidad al correspondiente Ayuntamiento, a fin de solicitarle el informe técnico sobre la adecuación de la instalación analizada a todos aquellos aspectos que sean de su competencia, en virtud de lo dispuesto en el artículo 16, punto 6 de la Ley 16/2015, de 23 de abril, modificado por el Decreto- Ley 3/2021, de 3 de marzo.

De acuerdo con lo dispuesto en el artículo 15 de la Ley 16/2015, de 23 de abril, de Protección Ambiental de la Comunidad Autónoma de Extremadura, en el artículo 31 y en la disposición transitoria segunda del Decreto 87/2019, de 2 de agosto, por el que se establece la estructura orgánica básica de la Administración de la Comunidad Autónoma de Extremadura, el órgano competente para la resolución de la presente solicitud es la Dirección General de Sostenibilidad de la Consejería para la Transición Ecológica y Sostenibilidad.

Esta figura administrativa autoriza y condiciona la ejecución y puesta en funcionamiento de la actividad desde el punto de vista ambiental. Conforme al artículo 14.3 de la Ley 16/2015, la AAU precederá, en su caso, a las demás autorizaciones sectoriales o licencias que sean obligatorias, entre otras, a las autorizaciones sustantivas de las industrias y a las licencias urbanísticas.

Los datos generales del proyecto son:

- Categoría Ley 16/2015: 5.9 del anexo II, relativa a "Instalaciones para la fabricación de hormigón, morteros, productos asfálticos y otros materiales similares o derivados", por lo tanto, debe contar con AAU para ejercer la actividad.



- Actividad: Planta de fabricación y dosificación de hormigón.
- Capacidades y consumos: la producción de hormigón aproximada será de 40.000 toneladas al año.
- Ubicación: Polígono 1, Parcelas 186, del término municipal de Fregenal de la Sierra (Badajoz). Coordenadas: DATUM ETRS89 HUSO 29 - X: 704.543 Y: 4.227.341.
- Infraestructuras, instalaciones y equipos principales:

La instalación dispondrá las siguientes instalaciones:

- Caseta de control y oficinas.
- Caseta de vestuarios y WC.
- Caseta almacén.
- Zona de acopio de áridos.
- Viales de circulación.
- Caseta para grupo electrógeno.
- Fosa séptica.
- Bascula.
- Instalaciones de limpieza de camiones y balsa decantadora.
- Compresor.
- Cerramiento.
- Pala Cargadora.
- Camiones hormigonera.
- Instalación completa de central hormigonera que consta de:
  - Planta dosificadora de hormigón:
    - 5 tolvas en cuadro.
    - 2 Silos de cemento.



- Instalaciones de dosificación de aditivos.
  - Depósito de agua.
  - Cinta pesadora de áridos.
  - Contador de agua.
  - Bascula de cemento y de agua.
  - 2 sinfines.
  - Equipos de amasado.
  - Equipos de control.
  - Vibradores.
  - Cintas trasportadoras y pasarelas.
- Informe de impacto ambiental.

La instalación de fabricación y dosificación de hormigón esta fuera del ámbito de aplicación de la Ley 16/2015, en lo relativo a evaluación ambiental de proyectos.

Las personas físicas o jurídicas podrán presentar sus sugerencias y alegaciones, durante el plazo indicado en el párrafo primero de este anuncio, en cualquiera de los lugares previstos en el artículo 7 Decreto 257/2009, de 18 de diciembre, por el que se implanta un Sistema de Registro Único y se regulan las funciones administrativas del mismo en el ámbito de la Administración de la Comunidad Autónoma de Extremadura (oficinas que realicen función de registro de cualesquiera órgano o unidad administrativa de la Administración de la Comunidad Autónoma de Extremadura y sus organismos públicos vinculados o dependientes, incluidas las Oficinas de Respuesta Personalizada y los Centros de Atención Administrativa, de los órganos de la Administración General del Estado, de los órganos de cualquier otra Administración Autonómica, de las Entidades que integran la Administración Local que hayan suscrito el correspondiente Convenio con la Administración de la Comunidad Autónoma de Extremadura para actuar como registro concertado, a través del Registro Telemático de la Junta de Extremadura, en las oficinas de Correos, de acuerdo con su normativa específica, en las representaciones diplomáticas y oficinas consulares de España en el extranjero, conforme a su normativa o en cualquier otro órgano que indique una norma específica), o en cualquiera de los lugares indicados en el artículo 16.4 de la Ley 39/2015, de 1 de octubre, de



Procedimiento Administrativo Común de las Administraciones Públicas, dirigidas al Servicio de Prevención, Calidad Ambiental y Cambio Climático de la Dirección General de Sostenibilidad de la Consejería para la Transición Ecológica y Sostenibilidad.

Mérida, 19 de enero de 2023. El Director General de Sostenibilidad, JESÚS MORENO PÉREZ.

• • •







## **AYUNTAMIENTO DE LOGROÑÁN**

*ANUNCIO de 25 de enero de 2023 sobre las bases que han de regir la convocatoria para la provisión de una plaza de la Policía Local. (2023080201)*

En el Boletín Oficial de la Provincia de Cáceres, número 17, de 25 de enero de 2023, se han publicado íntegramente las bases que han de regir la convocatoria para la provisión, mediante el sistema de oposición libre, de una plaza de la Policía Local, encuadrada en la escala de Administración Especial, subescala Servicios Especiales, Clase Policía Local, escala básica. Dotadas con las retribuciones correspondientes al Grupo C1 y complemento de destino nivel 18, así como las demás retribuciones complementarias que le correspondan. El plazo de presentación de solicitudes será de 20 días naturales a contar desde el siguiente al de la publicación de la presente resolución en el BOE. Los sucesivos anuncios referentes a esta convocatoria, cuando procedan se publicarán de conformidad con las bases de la convocatoria en el tablón de anuncios de la Corporación y en la página web del Ayuntamiento <https://logrosan.sedelectronica.es/>

Logroñán, 25 de enero de 2023. El Alcalde, JUAN CARLOS HERNÁNDEZ MARTÍNEZ.

• • •





## **AYUNTAMIENTO DE PLASENCIA**

*ANUNCIO de 24 de enero de 2023 sobre acuerdo de corregir el error advertido en la Oferta de Empleo Público para la estabilización del empleo. (2023080199)*

Por acuerdo de la Junta de Gobierno Local, en sesión celebrada el día 23 de enero de 2023, se ha aprobado corregir el error advertido en la Oferta de Empleo Público para la Estabilización del Empleo Temporal. Según publicación contenida en el DOE n.º 103, de 31 de mayo de 2022.

En concreto el apartado de plazas de Personal laboral al amparo del artículo 2 de la Ley 20/2021, de 28 de diciembre, en relación con la Disposición Adicional primera, sexta y octava, ocupadas con carácter temporal y de manera ininterrumpida con anterioridad al 1 de enero de 2016 o al menos en los tres años anteriores a 31 de diciembre de 2020.

La plaza de "1 Cocinera C.I. La Data" AP, Sistema de Concurso de Méritos, figura con la jornada laboral del 100%. Siendo de un 66,66% la jornada real del puesto de trabajo a estabilizar. Por lo que debe ser objeto de corrección.

La corrección se ha aprobado en los términos siguientes:

Donde dice:

"Plazas de personal laboral al amparo del artículo 2 de la Ley 20/2021, de 28 de diciembre, en relación con la disposición adicional primera, sexta y octava, ocupadas con carácter temporal y de manera ininterrumpida con anterioridad al 1 de enero de 2016 o al menos en los tres años anteriores a 31 de diciembre de 2020, según el sistema selectivo de concurso de méritos o concurso-oposición, respectivamente.

<b>DENOMINACIÓN DE LA PLAZA</b>	<b>GRUPO</b>	<b>N.º PLAZAS</b>	<b>SISTEMA</b>	<b>JORNADA</b>
COCINERA C.I. LA DATA	AP	1	C	100

Debe decir:

"Plazas de personal laboral al amparo del artículo 2 de la ley 20/2021, de 28 de diciembre, en relación con la disposición adicional primera, sexta y octava, ocupadas con carácter temporal y de manera ininterrumpida con anterioridad al 1 de enero de 2016 o al menos en los tres años anteriores a 31 de diciembre de 2020, según el sistema selectivo de concurso de méritos o concurso-oposición, respectivamente.



DENOMINACIÓN DE LA PLAZA	GRUPO	N.º PLAZAS	SISTEMA	JORNADA
COCINERA C.I. LA DATA	AP	1	C	66,66

Plasencia, 24 de enero de 2023. El Alcalde, FERNANDO PIZARRO GARCÍA-POLO.

• • •





## **AYUNTAMIENTO DE TALARRUBIAS**

*ANUNCIO de 24 de enero de 2023 sobre nombramiento de funcionario de carrera.* (2023080200)

En cumplimiento de lo dispuesto en el artículo 53.2 del Decreto 64/2022, de 8 de junio, por el que se regulan los sistemas de selección, la provisión de puestos y la movilidad de las Policías Locales de Extremadura, así como el Tribunal Único, que establece que los nombramientos como funcionarios de carrera de los miembros de las Policías Locales de Extremadura deberán ser publicados en el Diario Oficial de Extremadura y en el Boletín Oficial de la Provincia en cuya circunscripción radique el Ayuntamiento que los realiza, así como del artículo 62.1 b) del Real Decreto Legislativo 5/2015, de 30 de octubre, por el que se aprueba el texto refundido de la Ley del Estatuto Básico del Empleado Público, se pone en general conocimiento lo siguiente:

Que mediante Resolución de fecha 24 de enero de 2023, por parte de la Alcaldía Presidencia se ha procedido al nombramiento como funcionario de carrera de este Ayuntamiento perteneciente a la Escala de Administración Especial, Subescala de Servicios Especiales, Clase Policía Local y sus auxiliares (artículo 172 del Real Decreto Legislativo 781/1986, de 18 de abril, por el que se aprueba el texto refundido de las disposiciones legales vigentes en materia de Régimen Local), y encuadrado dentro del Grupo C, subgrupo C1, escala Básica o Ejecutiva con la categoría de Agente, conforme a la clasificación del artículo 29 de la Ley 7/2017, de 1 de agosto, de Coordinación de Policías Locales de Extremadura, a la siguiente persona:

Don Luis Carlos Álvarez Rego con DNI \*\*\*\*6187\*\*\*.

Talarrubias, 24 de enero de 2023. El Secretario Interventor, FRANCISCO JESÚS ROZANO ALBA.

• • •





## **AYUNTAMIENTO DE VALVERDE DE MÉRIDA**

*ANUNCIO de 20 de enero de 2023 de modificación del Anuncio de 19 de diciembre de 2022 sobre Oferta de Empleo Público para el año 2022. (2023080198)*

Con fecha 28/12/2022 se publicó Anuncio de 19 de diciembre de 2022 sobre Oferta de Empleo Público.

Por medio de la presente se procede a modificar dicho anuncio, que pasa a tener el siguiente tenor literal:

Por Resolución de Alcaldía de este Ayuntamiento n.º 2023/14 de fecha 10 de enero de 2023, se aprobó modificar la Oferta de Empleo Público aprobada por Resolución de Alcaldía mediante Decreto 2022/46, de fecha 19/12/2022 de este Ayuntamiento para 2022, en el siguiente sentido:

Plaza Oferta de Empleo Público 2022:

Denominación de la plaza: Maestro de obras.

Titulación: Graduado escolar, FP1, ESO o equivalente.

Naturaleza: personal laboral fijo.

Sistema selectivo: Concurso de méritos.

Turno: Libre.

N.º Plazas: 1.

En cumplimiento del artículo 91 de la Ley 7/1985, de 2 de abril, de la Ley Reguladora de las Bases de Régimen Local, el artículo 70 del texto refundido de la Ley del Estatuto Básico del Empleado Público, aprobado por el Real Decreto Legislativo 5/2015, de 30 de octubre.

Contra la presente resolución, que pone fin a la vía administrativa, puede interponer alternativamente o recurso de reposición potestativo ante el Alcalde, en el plazo de un mes a contar desde el día siguiente al de la publicación del presente anuncio, de conformidad con los artículos 123 y 124 de la Ley 39/2015, de 1 de octubre, del Procedimiento Administrativo Común de las Administraciones Públicas, o recurso contencioso-administrativo, ante el Juzgado de lo Contencioso-Administrativo de Mérida o, a su elección, el que corresponda a su domicilio, en el plazo de dos meses, a contar desde el día siguiente al de la recepción de la presente notificación, de conformidad con el artículo 46 de la Ley 29/1998, de 13 de



julio, de la Jurisdicción Contencioso-administrativa. Si se optara por interponer el recurso de reposición potestativo no podrá interponer recurso contencioso-administrativo hasta que aquel sea resuelto expresamente o se haya producido su desestimación por silencio. Todo ello sin perjuicio de que pueda interponer Vd. cualquier otro recurso que pudiera estimar más conveniente a su derecho.

Valverde de Mérida, 20 de enero de 2023. El Alcalde, ANTONIO ACEDO FRUTOS.

## JUNTA DE EXTREMADURA

Consejería de Hacienda y Administración Pública

Secretaría General

---

Avda. Valhondo, s/n. 06800 Mérida

Teléfono: 924 005 012 - 924 005 114

e-mail: [doe@juntaex.es](mailto:doe@juntaex.es)