

RESOLUCIÓN de 23 de noviembre de 2023, de la Dirección General de Sostenibilidad, por la que se formula informe de impacto ambiental del proyecto de alojamiento de complejo turismo rural "UMA", cuyos promotores son Ernesto Agudiez Sacristán y Clara Calle Conde, en el término municipal de Piornal (Cáceres). Expte.: IA22/1361. (2023064096)

La Ley 21/2013, de 9 de diciembre, de evaluación ambiental, en su artículo 7.2 prevé los proyectos que deben ser sometidos a evaluación de impacto ambiental simplificada por el órgano ambiental a los efectos de determinar que el proyecto no tiene efectos significativos sobre el medio ambiente, o bien, que es preciso su sometimiento al procedimiento de evaluación de impacto ambiental ordinaria, regulado en la sección 1ª del capítulo II, del título II, de la ley, por tener efectos significativos sobre el medio ambiente.

El proyecto de alojamiento de complejo turismo rural "UMA", a ubicar en las parcelas 1341 y 1270 del polígono 7 del término municipal de Piornal, es encuadrable en el apartado I) del grupo 9, del anexo II de la Ley 21/2013, de 9 de diciembre, de evaluación ambiental.

Los promotores del proyecto son Ernesto Agudiez Sacristán y Clara Calle Conde.

Es órgano competente para la formulación del informe de impacto ambiental relativo al proyecto, la Dirección General de Sostenibilidad de la Consejería de Agricultura, Ganadería y Desarrollo Sostenible, de conformidad con lo dispuesto en el artículo 7.1.d) del Decreto 233/2023, de 12 de septiembre, por el que se establece la estructura orgánica de la Consejería de Agricultura, Ganadería y Desarrollo Sostenible y se modifica el Decreto 77/2023, de 21 de julio, por el que se establece la estructura orgánica básica de la Administración de la Comunidad Autónoma de Extremadura.

Los principales elementos del análisis ambiental del proyecto son los siguientes:

1. Objeto, descripción y localización del proyecto.

El presente proyecto tiene por objeto la construcción de un complejo turismo rural "UMA", a ubicar en las parcelas 1341 y 1270 del polígono 7 del término municipal de Piornal, formado por seis cabañas de madera simples, una cabaña de madera doble y una casa rural.

Las cabañas de madera simples tendrán una superficie construida de 36,90 m² cada una, distribuidos en dormitorio, cocina-comedor, aseo y terraza. La cabaña de madera doble tendrá una superficie construida de 77,28 m², distribuidos en cocina-comedor-salón, dos baños, dos dormitorios y dos terrazas. Finalmente, la casa rural, tendrá una superficie construida de 169 m², distribuidos en zaguán, atrio, cocina, salón, comedor, almacén, vestidor, dos baños y cuatro dormitorios.

El abastecimiento de agua se realizará desde la red general municipal del núcleo urbano de Piornal y el abastecimiento de electricidad se realizará desde placas solares fotovoltaicas integradas en cubiertas. En cuanto al sistema de saneamiento estará conectado con una fosa séptica con sistema de depuración de aguas.

En la documentación se indica que se respeta la morfología y orografía natural del territorio, adaptando las construcciones a los perfiles del terreno, minimizando los movimientos de tierras. Así, todas las unidades excepto la casa rural (que aprovecha una zona plana de la finca) se elevan sobre el terreno, apoyándose de manera puntual y acentuando su carácter de reversibilidad.

Fuente: Documentación presentada

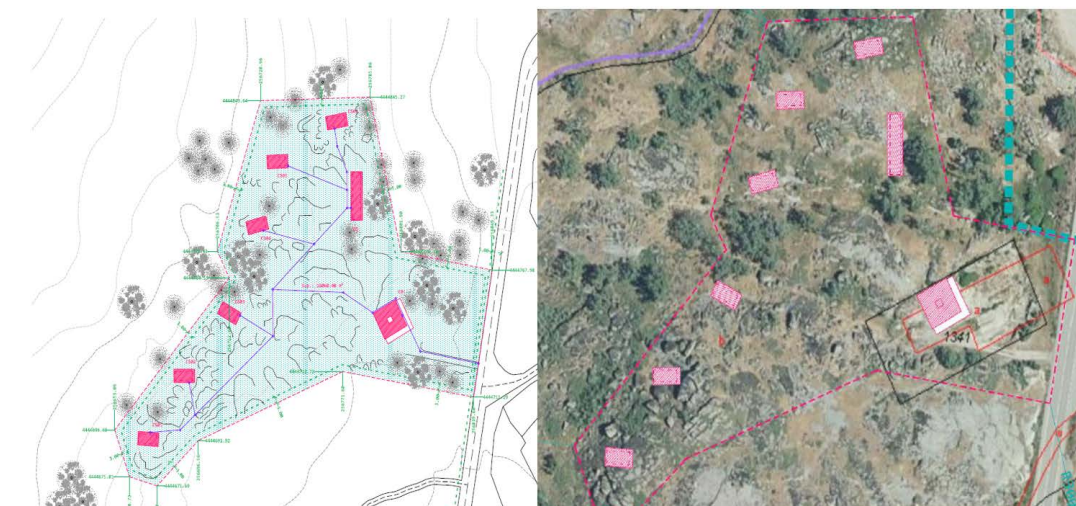

2. Tramitación y consultas.

El promotor presenta ante la Dirección General de Sostenibilidad la solicitud de evaluación de impacto ambiental simplificada junto al documento ambiental del proyecto para su sometimiento al procedimiento de evaluación de impacto ambiental.

Dando cumplimiento a lo establecido en el artículo 46 de la Ley 21/2013, de 9 de diciembre, de evaluación ambiental, la Dirección General de Sostenibilidad ha realizado consultas a las Administraciones Públicas afectadas y las personas interesadas que se relacionan en la tabla adjunta. Se han señalado con una «X» aquellas Administraciones Públicas y personas interesadas que han emitido respuesta.



RELACIÓN DE CONSULTADOS	RESPUESTAS RECIBIDAS
Servicio de Conservación de la Naturaleza y Áreas Protegidas	X
Dirección General de Bibliotecas, Archivos y Patrimonio Cultural	X
Dirección General de Urbanismo y Ordenación del Territorio	X
Dirección General de Turismo	-
Servicio de Prevención y Extinción de Incendios Forestales	X
Confederación Hidrográfica del Tajo	X
Ayuntamiento de Piornal	-
Servicio de Ordenación y Gestión Forestal	-
Diputación de Cáceres	X
Ecologistas en Acción	-
Ecologistas Extremadura	-
ADENEX	-
SEO/BirdLife	-
Fundación Naturaleza y Hombre	-
Greenpeace	-
Amus	-
Coordinación de los Agentes de la Unidad Territorial de Vigilancia número 2	X

- El Servicio de Conservación de la Naturaleza y Áreas Protegidas informa que, la actividad solicitada se localiza fuera de la Red de Áreas Protegidas de Extremadura (Red Natura 2000 y Red de Espacios Naturales Protegidos de Extremadura). Los valores naturales reconocidos en los Planes de Gestión de los espacios Natura 2000 y/o en la Ley 42/2007, de 13 de diciembre, del Patrimonio Natural y de la Biodiversidad son área de nidificación, campeo y alimentación de especies protegidas asociadas principalmente a los entornos forestales y de matorral presentes (bosquetes de roble y brezales). Destacar que las actuaciones, si bien se realizan en un entorno natural, las parcelas se ubican cerca del municipio, considerando que el proyecto, con la aplicación de las medidas preventivas y correctoras, no es susceptible de causar de forma significativa degradaciones



sobre los hábitats ni alteraciones sobre las especies por las que se han declarado los lugares de la Red Natura 2000 objeto del presente informe, y que resulta compatible con los planes de protección vigentes de las especies presentes. Informa favorablemente la actividad solicitada ya que, no es susceptible de afectar de forma apreciable, a los lugares incluidos en la Red Natura 2000, siempre que se cumplan las medidas indicadas.

- La Dirección General de Bibliotecas, Archivos y Patrimonio Cultural informa con la recomendación de que, durante la fase de ejecución de las obras, como medida preventiva de cara a la protección del patrimonio arqueológico no detectado, se aplique lo establecido en el artículo 54 de la Ley 2/1999 de Patrimonio Histórico y Cultural de Extremadura: “Si durante la ejecución de las obras se hallasen restos u objetos con valor arqueológico, el promotor y/o la dirección facultativa de la misma paralizarán inmediatamente los trabajos, tomarán las medidas adecuadas para la protección de los restos y comunicarán su descubrimiento en el plazo de cuarenta y ocho horas a la Consejería de Cultura”.
- El Servicio de Ordenación del Territorio de la entonces Dirección General de Urbanismo y Ordenación del Territorio, indica que, al no tener planeamiento municipal vigente, se considera que el Plan Territorial del Valle del Jerte es de afectación al término municipal de Piornal desde la entrada en vigor de dicho plan territorial. Analizado la ubicación exacta de las parcelas, se observa que la zona del Plan Territorial del Valle del Jerte afectada por la construcción, es la Zona Agrícola, donde el uso terciario es autorizable, estableciendo la necesidad de cumplir, además con los preceptos sectoriales necesarios en su caso. Así, en los términos redactados en este informe, se emite informe favorable, en cuanto a la compatibilidad de la actuación con el Plan Territorial del Valle del Jerte.
- El Servicio de Urbanismo de la entonces Dirección General de Urbanismo y Ordenación del Territorio indica que en el término municipal de Piornal no está actualmente vigente ningún instrumento de ordenación urbanística, declarándose nula la aprobación definitiva de las Normas Subsidiarias de Planeamiento Municipal por Resolución de 10 de octubre de 2006, por la que se dispone la ejecución de la sentencia n.º 685/06 de la Sala de lo Contencioso-Administrativo del Tribunal Superior de Justicia de Extremadura, publicada en el DOE N.º 129 de 4 de noviembre de 2006. Conforme a lo establecido en el punto 2 de la Disposición adicional duodécima de la Ley 11/2018, de 21 de diciembre, de ordenación territorial y urbanística sostenible de Extremadura, en el término municipal de Piornal se aplicarán las determinaciones que contiene la Ley 11/2018, de 21 de diciembre, de ordenación territorial y urbanística sostenible de Extremadura y cuantas otras se impongan por la legislación sectorial. En virtud de lo establecido en los artículos 143.3.a), 145.1 y 164 de la Ley 11/2018, de 21 de diciembre, de ordenación territorial y urbanística sostenible de Extremadura, corresponde al Municipio de Piornal realizar el control de legalidad de las actuaciones, mediante el procedimiento administrativo

de control previo o posterior que en su caso corresponda, comprobando su adecuación a las normas de planeamiento y al resto de legislación aplicable. Con la información facilitada ha sido posible comprobar que se encuentra en tramitación el procedimiento de otorgamiento de la calificación rústica regulada en los artículos 69 y siguiente de la Ley 11/2018, de 21 de diciembre, de ordenación territorial y urbanística sostenible de Extremadura, expediente administrativo con referencia 2022/193/CC, pendiente en estos momentos de la emisión de los informes previos a su resolución. Si como consecuencia del resultado de procedimiento de evaluación de impacto ambiental simplificada el informe de impacto ambiental determina que el proyecto tiene efectos significativos sobre el medio ambiente y debe someterse a evaluación de impacto ambiental ordinaria, la Dirección General de Sostenibilidad Ambiental notificará este pronunciamiento a la Dirección General de Urbanismo. Ordenación del Territorio y Agenda Urbana, con la finalidad de continuar el procedimiento de calificación rústica y de emitir un informe urbanístico ajustado a lo previsto en el artículo 71.3 de la Ley 16/2015 de 23 de abril, de protección ambiental de la Comunidad Autónoma de Extremadura.

- El entonces Servicio de Prevención y Extinción de Incendios Forestales informa que, según Orden de 24 de octubre de 2016, Técnica del Plan de Prevención de Incendios Forestales en la Comunidad Autónoma de Extremadura (PREIFEX) (DOE 211,03/11/2016) cuyo objeto es el desarrollo de las actuaciones técnicas específicas para la prevención de incendios, de varios instrumentos preventivos; los titulares de las construcciones o infraestructuras incluidas en terrenos forestales o su zona de influencia que se detallan en el artículo 2.3. c) Campamentos, camping y equipamientos recreativos, son sujetos obligados a presentar Instrumentos de Prevención, y en dicho caso a la elaboración de una Memoria Técnica (Contenido anexo I).

Dada las características del Alojamiento de complejo turístico rural "UMA", está sujeto a memoria técnica de prevención, por lo que se recomienda tener en cuenta las medidas generales (Autodefensa, accesibilidad y lineales) a la hora de la ejecución de la construcción del alojamiento y las cabañas.

Las medidas planteadas por el técnico competente deben reflejar un incremento respecto de las medidas generales o las de autodefensa que figuren en las Órdenes de Peligro de Incendios Forestales, que en todo caso se estará obligado a cumplir mientras no se disponga de Memoria Técnica aprobada y ejecutada (contenido anexo II). Además, también en ese periodo se deben cumplir las medidas de accesibilidad (contenido anexo III) y las medidas lineales (contenido anexo IV).

Anexo I Contenido Memorias Técnicas: La descripción de las Memorias Técnicas viene recogida en el capítulo III, de la citada orden, cuyo contenido mínimo es el siguiente:



- a) La cartografía y planos, en coberturas de localización para sistemas de información geográfica con formato estándar de acceso libre.
- b) La identificación de las situaciones de riesgo por incendio forestal, para su análisis y soluciones con medidas seguras, alternativas o paliativas.
- c) Se singularizarán las afecciones por especial riesgo de incendio forestal o peligro de originarlo, así como los planos relativos a la auto protección o autodefensa, alejamiento, evacuación, o confinamiento seguro para el caso de espacios aun eventualmente habitados.
- d) Las medidas de prevención que se vayan a llevar a efecto sobre la vegetación o combustible, los posibles focos causantes de incendios, la autodefensa frente al alcance de elementos vulnerables por el incendio forestal y otras actuaciones preventivas.
- e) La programación de su ejecución y mantenimiento, los accesos y la carga de agua para los medios de extinción, así como las medidas de autoprotección, alejamiento, evacuación, o confinamiento seguro para el caso de espacios aun eventualmente habitados.

Anexo II. Medidas de autodefensa.

Las medidas de autoprotección o autodefensa, mínimas en su alcance y tipo, son:

- a) Suprimir o reducir la propagación y el riesgo de alcance intenso por llamas y pavesas disponiendo o manteniendo una franja de 3 metros circundante a los edificios y elementos vulnerables, despejada de vegetación leñosa o inflamable tanto en suelo como en vuelo, ampliada a 30 metros con otra franja podada, segada o labrada, y desbrozada, entresacada o aclarada para separar marcadamente las copas del matorral y del arbolado, y ambas entre sí, con una ocupación máxima del 50% del terreno. Cuando haya riesgo de alcance, de llamas o pavesas al interior de la edificación, como en secaderos y almacenes semiabiertos, a la franja circundante será única y despejada de vegetación inflamable hasta los 30 metros. Los ajardinamientos y setos serán con especies de baja combustibilidad.
- b) Suprimir el riesgo de caídas de material leñoso sobre las cubiertas o los tejados, mediante la eliminación de poda del arbolado.
- c) En las edificaciones aisladas, se dispondrán en lo posible rutas de evacuación alternativas al acceso principal u opciones de confinamiento seguro.

Anexo III. Medidas de accesibilidad.

Estas medidas establecidas en la Orden de Peligro Bajo de incendios son:



- a) Disponer en porteras y vallados, formas o soluciones que faciliten el acceso rodado.
- b) Conservar los caminos existentes en condiciones aptas para el tránsito de vehículos todo terreno. Cuando sean caminos sin salida, se dispondrán de volvederos o ensanchamientos que permitan maniobrar la vuelta.
- c) Facilitar la recarga directa de agua para los vehículos con autobomba, y no interponer obstáculos para la carga de agua de los helicópteros.

Anexo IV. Medidas lineales.

Estas medidas establecidas en la Orden de Peligro Bajo de incendios son:

- a) Las fajas cortafuegos que son bandas básicamente desprovistas de vegetación hasta el suelo. Su ancho sencillo será de 2,5 metros.
- b) Las fajas auxiliares, que son bandas desbrozadas, podadas, y segadas o labradas junto a carreteras, caminos y otros viales. Su ancho sencillo será de 5 metros, y en su caso, deberán disponerse a ambos lados de los viales mencionados.
- c) Las áreas cortafuegos, que son bandas desbrozadas, podadas, y arbolado aclarado o entresacado.

Será elegible alguna de las tres medidas Lineales anteriores para su ejecución o mantenimiento, por parte de sus titulares, siguiendo apreciablemente el borde o perímetro de la finca o monte, de manera continua en lo posible. Su anchura será sencilla en caso de arbolado y matorral claros (dominancia de separación marcada entre sus copas), y será doble cuando dominen el arbolado o matorral densos (dominancia del contacto entre copas). Son obligatorias para los titulares colindantes con carreteras, ferrocarriles y cascos urbanos.

Normativa específica de incendios forestales:

- Ley 43/2003, de 21 de noviembre, de Montes y modificaciones posteriores.
- Ley 6/2015, de 24 de marzo, Agraria de Extremadura, y modificaciones posteriores.
- Ley 5/2004, de 24 de junio, de prevención y lucha contra los incendios forestales en Extremadura.
- Decreto 260/2014, de 2 de diciembre, por el que se regula la Prevención de los Incendios Forestales en la Comunidad Autónoma de Extremadura.
- Decreto 132/2022, de 26 de octubre, por el que se aprueba el Plan de Lucha contra Incendios Forestales de Extremadura (Plan INFOEX).



- Las diferentes Órdenes anuales de declaración de peligro (bajo, medio, alto), en función de las condiciones meteorológicas.
- Orden de 24 de octubre de 2016, Técnica del Plan de Prevención de Incendios Forestales en la Comunidad Autónoma de Extremadura (PREIFEX).
- Ley 7/2022, de 8 de abril, de residuos y suelos contaminados para una economía circular.
- Real Decreto-Ley 15/2022, de 1 de agosto, por el que se adoptan medidas urgentes en materia de incendios forestales.

Además, informa que, las parcelas 1341 y 1270 del polígono 7, del término municipal de Piornal, se encuentran en la Zona de Alto Riesgo Ambroz-Jerte, en materia de prevención de incendios forestales. Uno de los aspectos que más pueden modificar el desarrollo de la extinción de los incendios forestales es la presencia de bienes no forestales y personas en el entorno forestal. Esto implica una priorización de medios atendiendo a este tipo de ubicaciones mientras que existe una merma en el incendio forestal propiamente dicho. Así mismo, el informe indica las medidas preventivas a tener en cuenta, que se incluirán en este informe de impacto ambiental y que no hay registro de incendios en los últimos 30 años en las parcelas de referencia.

- La Confederación Hidrográfica del Tago informa que, las parcelas asientan sobre la zona protegida recogida oficialmente en el PHT 2023-2027: zona de influencia de la vida piscícola "Río Jerte - ES030_ZPECPECES_0005" y en el área de captación de la zona sensible "Embalse de Jerte -Plasencia-ES030ZSENECM551".

Las parcelas no se encuentran próximas de aguas superficiales, ni asientan sobre masas de aguas subterráneas. No obstante, a pesar de que las actuaciones no se localicen en las cercanías de aguas superficiales ni asienten sobre masas de agua subterránea, se significa que han de ser protegidas, en cualquier caso. Por lo tanto, se significa que en la puesta en práctica de las actuaciones contempladas en el proyecto deberán tenerse en cuenta las consideraciones expuestas en este informe para evitar cualquier actuación que pudiera afectar negativamente al dominio público hidráulico.

En el apartado de abastecimiento de aguas, según se indica en la documentación, se realizará mediante conexión a la red de distribución de agua del municipio. En consecuencia, será el Ayuntamiento (u Órgano competente) quien deberá conceder la autorización para dicha conexión. No obstante, desde este Organismo se indica que si por el contrario se decidiera en algún momento realizar el abastecimiento de aguas directamente del dominio público hidráulico (aguas superficiales y/o subterráneas), deberá disponer de un título concesional de aguas previo al empleo de las mismas, cuyo otorgamiento corresponde a esta Confederación y es a quién también deberá solicitarse.



En lo referente al saneamiento y vertidos, esta Confederación indica que se consideran vertidos los que se realicen directa o indirectamente en las aguas continentales, así como en el resto del dominio público hidráulico, cualquiera que sea el procedimiento o técnica utilizada.

Queda prohibido con carácter general el vertido directo o indirecto de aguas y productos residuales susceptibles de contaminar las aguas continentales o cualquier otro elemento del dominio público hidráulico, salvo que se cuente con la previa autorización. Dicha autorización corresponde a esta Confederación Hidrográfica del Tajo, salvo en los casos de vertidos efectuados en cualquier punto de la red de alcantarillado o de colectores gestionados por las Administraciones autonómicas o locales o por entidades dependientes de las mismas, en los que la autorización corresponderá al órgano autonómico o local competente.

En consecuencia, en el caso de que se vaya a realizar un vertido (como por ejemplo, el vertido resultante del empleo de una fosa séptica (o similar) dotada de un sistema de filtrado/depuración como puede ser filtros biológicos (o cualquier otro sistema) cuyas aguas residuales una vez tratadas son evacuadas al medio exterior) desde este Organismo se indica lo siguiente:

- Esta Confederación Hidrográfica del Tajo no autoriza vertidos individuales al dominio público hidráulico cuando los mismos puedan formar parte de una comunidad o aglomeración urbana, por lo que, si el vertido de las aguas residuales puede conducirse a una red general de saneamiento, deberá conectar el vertido a dicha red de saneamiento.
- En el caso de que haya imposibilidad de conexión a una red general de saneamiento, se deberán unificar (en la medida de lo posible) todos los flujos de aguas residuales generados en la actividad para su conducción a una única instalación de tratamiento y evacuación en un único punto de vertido final. Además, desde este Organismo se indica que al existir entonces vertido al dominio público hidráulico se deberá obtener la correspondiente autorización de vertido.

En cualquier caso, las conducciones de las redes de saneamiento deberán ser estancas, para evitar infiltración de las aguas residuales a las aguas subterráneas. Por otro lado, en el caso de que se contemple ejecutar un drenaje de aguas pluviales, esta Confederación Hidrográfica del Tajo indica:

- La red de saneamiento se recomienda que sea separativa (red de saneamiento de aguas residuales separada de la red de drenaje de aguas pluviales). En el supuesto de que vaya a realizarse una red unitaria, se deberá disponer de algún método o dispositivo (por ejemplo, depósito Anti - DSU o tanque de tormentas, etc.) cuya función sea evitar el vertido de contaminantes al medio receptor durante sucesos de lluvia.



- En cualquier caso, se recomienda el empleo de técnicas de drenaje de aguas pluviales sostenible.

Asimismo, se informa que deberá realizarse una adecuada gestión para evitar que las aguas de escorrentía pluvial incorporen contaminación adicional susceptible de contaminar las aguas continentales o cualquier otro elemento del dominio público hidráulico, sin comprometer la consecución de los objetivos medioambientales y el cumplimiento de las normas de calidad ambiental establecidas en el medio receptor conforme a la legislación de aguas.

En lo que respecta al vallado en la instalación, se indica que en el supuesto de que este discorra por cauces y sus zonas de policía, deberá contar con la correspondiente autorización por parte de este Organismo.

En relación al posible empleo de combustibles (por ejemplo, para grupos electrógenos, calefacción, etc.), desde este Organismo se indica que todos los depósitos de combustibles y redes de distribución de los mismos, ya sean enterrados o aéreos, deberán ir debidamente sellados y estancos para evitar igualmente su infiltración a las aguas subterráneas. Estas instalaciones deben pasar periódicamente sus pruebas de estanqueidad. Lo mismo se ha de aplicar para todas las instalaciones de almacenamiento y distribución de otras sustancias susceptibles de contaminar el medio hídrico.

Respecto al parque de maquinaria, a utilizar para la realización de las distintas unidades de obra, puede generar residuos líquidos peligrosos susceptibles de contaminación de aguas subterráneas y superficiales, como pueden ser aceites y otros compuestos. Se recomienda una gestión adecuada de estos residuos que evite la contaminación de las aguas.

Se recomienda también que en la fase de construcción la ubicación del parque de maquinaria, instalaciones auxiliares y acopio de materiales se realice previa creación de solera impermeable en pendiente, con zanja de recogida para posibles vertidos de aceite de cambios, derrame de combustibles, grasas, etc. Estos derrames serán recogidos en bidones para su posterior gestión correcta.

Por otro lado, hay que tener en cuenta que un posible impacto sobre la hidrología puede proceder de la remoción de los materiales durante las fases de construcción y su posterior arrastre pluvial, provocando un incremento del aporte de sólidos a los cauces, por lo que se deben tomar medidas necesarias para evitarlo.

Para concluir, en relación con la construcción y explotación del pozo, cabe mencionar que deberán tener sellados los primeros 4 metros del espacio anular (entre la entubación y la perforación) mediante materiales impermeables (hormigón, bentonita-cemento, o similar)

como protección frente a la contaminación de las aguas subterráneas por infiltración en superficie.

Por último, cabe señalar lo siguiente en lo que respecta a las captaciones de agua (pozos, sondeos, tomas superficiales en cauces, embalses, lagos o lagunas, manantiales, charcas, balsas, etc.) y de su infraestructura asociada (si existiese):

- Garantizar la seguridad de las captaciones de agua (y de su infraestructura asociada si existiese) es una obligación de los propietarios y/o titulares de los mismos, y por ende, las responsabilidades recaen sobre éstos. A raíz de lo anterior, han de adoptarse medidas para garantizar la seguridad y evitar la ocurrencia de accidentes en cualquier captación de agua (pozos, sondeos, tomas superficiales en cauces, embalses, lagos o lagunas, manantiales, charcas, balsas, etc.) e infraestructura asociada (si existiese) durante toda su vida útil, así como durante la construcción y desmantelamiento.

En lo que respecta a pozos y sondeos, se detallan las medidas a adoptar:

- Todos los pozos y sondeos deben estar tapados y vallados, principalmente para proteger a las personas y los animales de caídas accidentales, así como para preservar el agua del acuífero de la contaminación. Esta obligación es aplicable a los que están en uso y los que están fuera de uso. En este último caso se debe llevar a cabo un sellado definitivo.
- Se ha de evitar, mediante el empleo de señales y barreras, que se acceda a ellos y que se pueda producir un accidente, tanto de los propios usuarios como de cualquier persona ajena.
- Por último, pudiera darse el caso de que en su propiedad observase la existencia de una captación de aguas (con infraestructura asociada o sin ella) que se encuentra carente de medidas de seguridad visibles o que está abandonada. En consecuencia, deberá para con la captación (e infraestructura asociada si existiese) ejecutar inmediatamente medidas que garanticen la seguridad y eviten la ocurrencia de accidentes, así como ejecutar su clausura.
- La Diputación de Cáceres informa que no se aprecia afección a infraestructuras cuya titularidad sea la Diputación de Cáceres.
- Durante el procedimiento de evaluación también se realizó consulta al agente del medio natural de la zona, el cual emitió informe auxiliar donde menciona la afección a los diferentes factores, que el proyecto no se encuentra dentro de Red Natura 2000, no afecta a fauna amenazada ni flora en peligro de extinción, se encuentra fuera de montes gestionados por la Junta de Extremadura, y no afecta a vía pecuarias.



3. Análisis de expediente.

Una vez analizada la documentación que obra en el expediente, y considerando las respuestas recibidas a las consultas practicadas, se realiza el siguiente análisis para determinar la necesidad de sometimiento del proyecto al procedimiento de evaluación de impacto ambiental ordinaria previsto en la sección 1ª del capítulo II, del título II, según los criterios del anexo III, de la Ley 21/2013, de 9 de diciembre, de evaluación ambiental.

3.1. Características del proyecto.

- a) El tamaño del proyecto. El complejo de turismo rural "UMA" estará compuesto por seis cabañas de madera simples (36,90 m² cada una), una cabaña de madera doble (77,28 m²) y una casa rural (169 m²), teniendo una superficie total construida de 467,68 m² en un tamaño de finca de 1,60 hectáreas.
- b) La acumulación con otros proyectos. Las parcelas 1341 y 1270 del polígono 7 del término municipal de Piornal, no cuentan en el entorno con una acumulación de proyectos que puedan generar efectos negativos sobre el medio ambiente.
- c) La utilización de recursos naturales. El principal recurso natural utilizado para el presente proyecto, es el suelo, que será ocupado por las futuras edificaciones. Otro recurso natural utilizado será el agua utilizada por los usuarios del complejo y la limpieza de éste, que según el promotor se obtendrá de la red general municipal de abastecimiento del núcleo urbano de Piornal.
- d) La generación de residuos. Durante la fase de construcción, la generación de residuos provendrá principalmente de los movimientos de tierra, cimentación y realización de zanjas y residuos de la construcción y demolición, etc. Durante la fase de explotación, se generarán residuos asimilables a urbanos, y, aguas residuales urbanas, que se trasladarán a fosa séptica con sistema de depuración de aguas.
- e) Contaminación y otros inconvenientes. Durante la fase de construcción del proyecto puede verse afectada la calidad del aire por la emisión de partículas de polvo y emisiones gaseosas a la atmósfera y generación de ruido, producidos por los movimientos de tierra y funcionamiento de la maquinaria, que debido al tipo de actividad y tamaño del proyecto no será significativo. También podría producirse contaminación del suelo y agua por derrames accidentales de tipo indirecto, los cuales se disminuirán tomando las medidas correctoras y preventivas indicadas en este informe. No se prevén riesgos de contaminación por el tipo de actividad en la fase de explotación.
- f) Riesgos de accidentes graves y/o catástrofes: por la propia naturaleza de la actividad proyectada, se concluye que el proyecto no supone incremento de riesgos de acci-

dentes graves y catástrofes sobre los factores ambientales analizados en el documento ambiental. En cuanto al principal riesgo de accidente, podría estar relacionado con los incendios forestales, al encontrarse la actividad en la Zona de Alto Riesgo Ambroz-Jerte.

3.2. Ubicación del proyecto.

3.2.1. Descripción del lugar.

Las parcelas objeto del proyecto son la parcela 1341 y 1270 del polígono 7 del término municipal de Piornal, las cuales se caracterizan por la existencia de afloraciones graníticas y escasa profundidad del suelo, dificultando el desarrollo de especies arbóreas. Asimismo, el ámbito de actuación, se localiza en la zona periurbana del núcleo urbano de Piornal, encontrándose éste muy antropizado, existiendo ya restos de una edificación (antiguo cebadero).

La actividad no se encuentra incluida en espacios pertenecientes a la Red de Áreas Protegidas de Extremadura (Red Natura 2000, ni Red de Espacios Naturales Protegidos de Extremadura). Los valores naturales reconocidos en los Planes de Gestión de los espacios Natura 2000 y/o en la Ley 42/2007, de 13 de diciembre, del Patrimonio Natural y de la Biodiversidad son área de nidificación, campeo y alimentación de especies protegidas asociadas principalmente a los entornos forestales y de matorral presentes (bosquetes de roble y brezales).

Las parcelas no se encuentran próximas a cursos de aguas superficiales, ni asientan sobre masas de aguas subterráneas.

En cuanto al Patrimonio Arqueológico conocido, el proyecto no presenta incidencias sobre el mismo.

3.2.2. Alternativas.

El documento ambiental plantea alternativas para la ejecución del proyecto:

Alternativa 0. No realización del proyecto.

Alternativa 1. Realización de un complejo tipo Glamping, ligado a unidades de alojamiento tipo "burbujas", de forma esférica, compuestas por materiales plásticos de color blanco y transparente.

Alternativa 2. Proyecto conformado por seis cabañas de madera simples, una cabaña doble y una casa rural.

El promotor ha elegido la alternativa 2, principalmente porque el impacto visual es menor, y porque además se fomenta el uso de materiales sostenibles y sistemas energéticos por energías renovables, teniendo además en cuenta criterios de sostenibilidad en el proceso constructivo, siendo ésta la alternativa más respetuosa con el medio ambiente.

3.3. Características del potencial impacto.

— Red Natura 2000 y Áreas Protegidas.

El Servicio de Conservación de la Naturaleza y Áreas Protegidas indica que, la actividad solicitada se localiza fuera de la Red de Áreas Protegidas de Extremadura (Red Natura 2000 y Red de Espacios Naturales Protegidos de Extremadura), considerando que ésta no es susceptible de afectar de forma apreciable a los lugares incluidos en la Red Natura 2000, siempre que se cumplan las medidas indicadas.

— Sistema hidrológico y calidad de las aguas.

Según la Confederación Hidrográfica del Tajo, las parcelas se asientan sobre la zona protegida recogida oficialmente en el PHT 2023-2027: zona de influencia de la vida piscícola "Río Jerte - ES030_ZPECPECES_0005" y en el área de captación de la zona sensible "Embalse de Jerte -Plasencia-ES030ZSENEscM551". Las parcelas no se encuentran próximas de cursos de aguas superficiales, ni asientan sobre masas de aguas subterráneas.

El abastecimiento se realizará mediante la red general municipal del núcleo urbano de Piornal, por lo que, en consecuencia, será el Ayuntamiento (u Órgano competente) quien deberá conceder la autorización para dicha conexión. En lo referente al sistema de saneamiento de aguas residuales, en la documentación aportada se indica que se dispondrá de fosa séptica con sistema de depuración, por lo que será necesario la obtención de la autorización de vertido del Organismo de cuenca.

A pesar de ello, se adoptarán las medidas preventivas oportunas para asegurar una mínima afección, evitando perjudicar a la calidad de las aguas.

— Suelos.

El impacto principal del proyecto sobre este factor en la fase de construcción, será el ocasionado por la ocupación de las edificaciones y de los movimientos de tierra llevados a cabo, considerándose para el presente proyecto de escasa entidad. Los impactos producidos sobre el suelo en la fase de funcionamiento serán la ocupación del mismo

por el complejo rural, así como posibles derrames accidentales. Aplicando las correspondientes medidas, estas afecciones no deberían ser significativas.

— Fauna.

Los efectos sobre la fauna pueden venir derivados de las molestias por la contaminación acústica, principalmente durante la fase de obras y la contaminación lumínica.

El Servicio de Conservación de la Naturaleza y Áreas Protegidas indica en su informe que, los valores naturales reconocidos en la zona son, área de nidificación, campeo y alimentación de especies protegidas asociadas principalmente a los entornos forestales y de matorral presentes (bosquetes de roble y brezales), no obstante, el proyecto se ubica cerca del municipio, considerándose que, con la aplicación de las medidas preventivas y correctoras, no es susceptible de causar alteraciones sobre las especies por las que se han declarado los lugares de la Red Natura 2000 objeto del presente informe, y que resulta compatible con los planes de protección vigentes de las especies presentes.

— Vegetación.

Durante la fase constructiva, la afección sobre la vegetación natural será mínima teniendo en cuenta que los terrenos afectados se caracterizan por la existencia de afloraciones graníticas y escasa profundidad del suelo dificultando el desarrollo de especies arbóreas, únicamente existen algunos pies aislados. Asimismo, no se prevé la tala de vegetación natural. Por otro lado, se ha puesto de manifiesto en el procedimiento de evaluación de impacto ambiental, que no es previsible que la actividad pueda afectar a Flora en Peligro de Extinción incluidas en el Anexo I del Decreto 37/2001, de 6 de marzo, por el que se regula el Catálogo Regional de Especies Amenazadas de Extremadura.

El Servicio de Conservación de la Naturaleza y Áreas Protegidas, considera que el proyecto, con la aplicación de las medidas preventivas y correctoras, no es susceptible de causar de forma significativa degradaciones sobre los hábitats.

Con el cumplimiento de las medidas preventivas y correctoras incluidas en este informe, se considera que la actuación es compatible con los valores ambientales del entorno.

— Paisaje.

La principal afección negativa que se producirá sobre el paisaje será la modificación puntual de la morfología del área marcada por la actuación, especialmente la zona donde se realizarán las obras. Sin embargo, el diseño y características constructivas

propuestas enfocadas a mimetizar el complejo en el entorno, minimizará el impacto generado por las construcciones. No obstante, se establecerán las medidas necesarias para que sea poco significativo.

— Calidad del aire, ruido y contaminación lumínica.

Sobre la calidad del aire y el ruido, el mayor impacto se producirá durante la fase de construcción, por la maquinaria, movimientos de tierras y acciones constructivas, que desaparecerá cuando concluyan las obras. Durante la fase operativa, se producirá este tipo de afección sobre todo vinculada al tránsito y alojamiento de personas. Se considera que esta afección será poco significativa, no obstante, se aplican medidas para evitarlo y/o minimizarlo.

— Patrimonio Arqueológico y dominio público.

La ejecución del proyecto no presenta incidencias sobre el patrimonio arqueológico conocido. No obstante, se incluye una medida en el condicionado del presente informe en aras de su protección.

— Consumo de recursos y cambio climático.

Los recursos consumidos por el proyecto son la ocupación del suelo, no utilizándose una superficie muy elevada, y el agua utilizada por los usuarios del complejo rural y la limpieza de éste. Teniendo en cuenta que el consumo de agua se limita al periodo en el que la casa rural tenga huéspedes, se considera que la afección ocasionada por el consumo de recurso hídrico será poco significativa. El proyecto no contribuye al aumento significativo del cambio climático, ni en la fase de construcción ni en la fase de explotación.

— Medio socioeconómico.

El impacto en el medio socioeconómico será positivo directa e indirectamente, ya que se diversifica la actividad económica del entorno. Indirectamente, al aumentar la oferta de actividades y alojamiento en la comarca, aumenta el número de potenciales visitantes a la misma favoreciendo la actividad turística y el comercio de la zona.

— Sinergias.

Del análisis efectuado al proyecto, no se prevé que pudieran surgir sinergias de los impactos ambientales provocados por la actividad objeto del proyecto, con otras actividades desarrolladas en el entorno del mismo.



— Vulnerabilidad del proyecto.

El promotor incluye el apartado "Estudio de vulnerabilidad del proyecto ante accidentes graves o catástrofes naturales" en el documento ambiental, de conformidad con lo estipulado en la Ley 9/2018, de 5 de diciembre, por la que se modifica la Ley 21/2013, de 9 de diciembre, de evaluación ambiental, concluyendo:

La valoración de los impactos del análisis de la vulnerabilidad del proyecto, relativa a catástrofes naturales, para los terremotos sería leve, para las inundaciones y avenidas sin impacto, para los incendios forestales sería leve, para riesgos por deslizamientos de tierras sin impacto, para lluvias intensas, vientos fuertes, nevadas intensas, tormentas eléctricas y granizo sería leve. En cuanto a la valoración de los impactos del análisis de la vulnerabilidad del proyecto, relativa a accidentes graves para emisión, incendio y explosión sería sin impacto.

En conclusión, se trata de una actividad que no tiene efectos adversos significativos sobre el medio ambiente, siempre que se apliquen las medidas recogidas en el apartado 4 "Condiciones y medidas para prevenir, corregir y compensar los efectos sobre el medioambiente". Igualmente, el proyecto no afecta a espacios de la Red Natura 2000. Por ello, del análisis técnico se concluye que no es preciso someter el proyecto a evaluación de impacto ambiental ordinaria.

4. Condiciones y medidas para prevenir, corregir y compensar los efectos sobre el medio ambiente.

a. Condiciones de carácter general.

- Deberán cumplirse todas las medidas protectoras, correctoras y compensatorias descritas en el documento ambiental, en tanto no entren en contradicción con el condicionado del presente informe.
- Se informará a todo el personal implicado en la ejecución de este proyecto del contenido del presente informe de impacto ambiental, de manera que se ponga en su conocimiento las medidas que deben adoptarse a la hora de realizar los trabajos. Asimismo, se dispondrá de una copia del presente informe en el lugar donde se desarrollen los trabajos.
- Cualquier modificación del proyecto original deberá ser comunicada al órgano ambiental. Dichas modificaciones no podrán llevarse a cabo hasta que éste no se pronuncie sobre el carácter de la modificación, al objeto de determinar si procede o no someter nuevamente el proyecto al trámite ambiental oportuno.



- Dada las características del alojamiento de complejo turístico rural "UMA", está sujeto a memoria técnica de prevención (contenido Anexo I), por lo que se recomienda tener en cuenta las medidas generales (autodefensa, accesibilidad y lineales) a la hora de la ejecución de la construcción del alojamiento y las cabañas. Las medidas planteadas por el técnico competente deben reflejar un incremento respecto de las Medidas Generales o las de Autodefensa que figuren en las Órdenes de Peligro de Incendios Forestales, que en todo caso se estará obligado a cumplir mientras no se disponga de Memoria Técnica aprobada y ejecutada (Contenido Anexo II). Además, también en ese periodo se deben cumplir las medidas de accesibilidad (Contenido Anexo III) y las medidas lineales (Contenido Anexo IV). El contenido de los diferentes Anexos se encuentra descrito en el resumen del informe del entonces Servicio de Prevención y Extinción de Incendios Forestales del presente informe de impacto ambiental.
- Se notificará a la Dirección General de Sostenibilidad el inicio de los trabajos. Esta notificación se realizará un mes antes del inicio de las obras.
- Si durante la realización de las actividades se detectara la presencia de alguna especie incluida en el Catálogo de Especies Amenazadas de Extremadura (Decreto 37/2001; DOE n.º 30, de 13 de marzo de 2001) que pudiera verse afectada por las mismas, se paralizará inmediatamente la actividad y se estará a lo dispuesto por el personal de la Dirección General de Sostenibilidad, Agentes del Medio Natural, y/o técnicos del Servicio Conservación de la Naturaleza y Áreas Protegidas, previa comunicación de tal circunstancia.
- Las afecciones sobre dominio público hidráulico, vías pecuarias, carreteras, caminos públicos u otras infraestructuras y servidumbres existentes u otras afecciones, deberán contar con las autorizaciones y permisos de ocupación pertinentes, en base al cumplimiento de la normativa sectorial vigente en dichas materias.
- Respecto a la ubicación y construcción, se atenderá a lo establecido en la normativa urbanística y en la comunicación ambiental municipal, correspondiendo al Ayuntamiento de Piornal, las competencias en estas materias.
- En caso de que se prevea el vallado perimetral de instalaciones, deberá solicitarse realizarse teniendo en cuenta no sólo criterios de seguridad sino también ambientales, y atendiendo a lo dispuesto en el Decreto 226/2013, de 3 de diciembre, por el que se regulan las condiciones para la instalación, modificación y reposición de los cerramientos cinegéticos y no cinegéticos en la Comunidad Autónoma de Extremadura.



- El abastecimiento de agua, según la documentación aportada por el promotor, se realizará desde la red general municipal del núcleo urbano de Piornal, por lo que, en consecuencia, será el Ayuntamiento (u Órgano competente) quien deberá conceder la autorización para dicha conexión.
- Cumplimiento de la Ley 7/2022, de 8 de abril, de residuos y suelos contaminados para una economía circular.
- Se cumplirá con la normativa de ruidos, el Decreto 19/1997, e 4 de febrero, de Reglamentación de Ruidos y Vibraciones de Extremadura y Real Decreto 1367/2007, de 19 de octubre, por el que se desarrolla la Ley 37/2003, de 17 de noviembre, del Ruido, en lo referente a zonificación acústica, objetivos de calidad y emisiones acústicas.
- El presente proyecto deberá obtener la calificación rústica favorable, por el Servicio de Urbanismo de la Dirección General de Urbanismo, Ordenación del Territorio y Agenda Urbana.

b. Medidas en fase de construcción.

- Se utilizarán los accesos existentes para la realización de los trabajos, minimizando la entrada de máquinas o vehículos de transporte de materiales en los lugares naturales y evitando establecer en ellos los parques de maquinaria o material de rechazo y acopios.
- Se pondrán en marcha cuantas medidas sean necesarias para evitar la erosión y la pérdida de suelo fértil. Los movimientos de tierra serán los estrictamente necesarios; se asegurará la estabilidad de los taludes reduciendo sus pendientes; deberá existir una planificación de los drenajes de las aguas pluviales y escorrentías.
- Se procederá a la restitución morfológica y descompactación de los terrenos afectados por las obras y explanaciones previstas, principalmente mediante el aporte de tierra vegetal, previamente apartada y acopiada en las fases iniciales de obra.
- No se acumularán tierras, escombros, ni cualquier otro material de obra o residuo interfiriendo en la red natural de drenaje, para evitar su arrastre al lecho en el caso de lluvia o escorrentía superficial.
- Tras las obras, retirar los residuos no biodegradables generados, los cuales serán gestionados según las disposiciones establecidas en la Ley 7/2022, de 8 de abril, de residuos y suelos contaminados para una economía circular. Cuando estos supongan riesgos para la propagación de incendios, deberán ser eliminados en la misma cam-



paña, no dejando combustible en la época de riesgos de incendios marcada en la orden anual del Plan INFOEX.

- Mantenimiento de la vegetación natural en las lindes de la parcela para alimento y refugio de biodiversidad.
- Se respetará el arbolado autóctono existente en la parcela. En caso de necesitar la corta de algún pie se comunicará previamente a la Dirección General de Gestión Forestal, Caza y Pesca.
- No podrán utilizarse productos fitosanitarios como herbicidas para el control de la vegetación espontánea, por el riesgo de contaminación de las aguas, de propagación de especies invasoras (*Conyza* sp.), y afecciones a la fauna.
- En las revegetaciones no se podrán emplear especies introducidas y/o potencialmente invasoras, con el objetivo de evitar riesgos en relación a invasiones biológicas. Se tendrá en cuenta que las plantas no sean ninguna de las contempladas en el Real Decreto 630/2013 por el que se regula el catálogo español de especies exóticas invasoras.
- Respecto al parque de maquinaria, a utilizar para la realización de las distintas unidades de obra, puede generar residuos líquidos peligrosos susceptibles de contaminación de aguas subterráneas y superficiales, como pueden ser aceites y otros compuestos. Se recomienda una gestión adecuada de estos residuos que evite la contaminación de las aguas. En todo caso se cumplirá la normativa relativa a residuos.
- Los residuos de construcción y demolición (RCD) que se generen durante la ejecución del proyecto, se deberán separar adecuadamente y entregar a una planta de reciclaje autorizada para su tratamiento, cumpliendo en todo caso lo establecido en el Real Decreto 105/2008, de 1 de febrero, por el que se regula la producción y gestión de los residuos de construcción y demolición, y en el Decreto 20/2011, de 25 de febrero, por el que se establece el régimen jurídico de la producción, posesión y gestión de los residuos de construcción y demolición en la Comunidad Autónoma de Extremadura.
- Se tendrá en cuenta la medida correctora, contemplada en el artículo 54.1 de la Ley 2/1999 de Patrimonio Histórico y Cultural de Extremadura: "Si durante la ejecución de la obras se hallasen restos u objetos con valor arqueológico, el promotor y/o la dirección facultativa de la misma paralizarán inmediatamente los trabajos, tomarán las medidas adecuadas para la protección de los restos y comunicarán su descubrimiento en el plazo de cuarenta y ocho horas a la Consejería de Cultura, Turismo y Deporte".



c. Medidas en fase de explotación.

- Residuos. Los residuos generados en el desarrollo de la actividad deberán ser gestionados conforme a lo establecido en la Ley 7/2022, de 8 de abril, de residuos y suelos contaminados para una economía circular.
- Gestión de aguas residuales. Según la documentación aportada por el promotor, la red de saneamiento estará conectada a una fosa séptica con sistema de depuración de aguas, por lo que el promotor deberá obtener la autorización de vertido de la Confederación Hidrográfica del Tajo. Queda prohibido con carácter general el vertido directo o indirecto de aguas y productos residuales susceptibles de contaminar las aguas continentales o cualquier otro elemento del dominio público hidráulico, salvo que se cuente con la previa autorización.
- Al objeto de reducir la situación especialmente desfavorable frente a un incendio forestal, se deberá llevar a cabo la reducción o eliminación de la vegetación inflamable en el entorno de las instalaciones, equipamientos y edificaciones, con una distancia mínima de la vegetación a las edificaciones de 3 m (en suelo y vuelo), siendo muy importante el mantenimiento anual de dichas medidas de prevención, y disponer de rutas de evacuación alternativas al acceso principal u opciones de confinamiento seguro. Además, se recomienda que, la vegetación que se introduzca en la parcela no sea de alta inflamabilidad, como la del género *Cupressus* y *Pinus*. Las zonas de aparcamiento deben de estar en suelo mineral, con un perímetro de 3 metros a cualquier vegetación. No obstaculizar los caminos y entradas. El mobiliario exterior, se debe evitar que sea de materiales inflamables.
- La iluminación exterior se dirigirá hacia abajo y se procurará utilizar bombillas de bajo consumo, con objeto de minimizar la posible contaminación lumínica derivada y las molestias a la fauna silvestre del entorno. Usar preferentemente iluminación en puntos bajos apantallados o cualquier otra fórmula que garantice la discreción paisajística nocturna.

d. Medidas de integración paisajística.

- Adecuada integración paisajística de cualquier edificación, construcción y/o instalación proyectada (colores naturales, evitar materiales reflectantes como galvanizados en depósitos, cubiertas, etc.), justificando su adecuación a las características naturales y culturales del paisaje, respetándose el campo visual y la armonía del conjunto.
- Se crearán pantallas vegetales, implantando especies arbóreas y/o arbustivas autóctonas alrededor de las edificaciones, a fin de minimizar el impacto paisajístico y de conseguir un entorno más naturalizado que el existente en la actualidad. Las plantaciones se realizarán en bosquetes, evitándose formas y marcos regulares.



- Las plantas a utilizar deberán estar libres de agentes patógenos y provenir de vivero certificado.
- Se asegurará el éxito de las plantaciones, para lo cual se realizará un mantenimiento adecuado, así como la reposición de las marras que fueran necesarias. Se realizarán los oportunos riegos de apoyo durante los primeros años de la plantación.
- Bajo ningún concepto se implantarán especies catalogadas como invasoras, recogidas en el Real Decreto 630/2013, de 2 de agosto, por el que se regula el Catálogo español de especies exóticas invasoras. Queda prohibida la introducción de cualquier especie del Catálogo Español de Especies Exóticas Invasoras, ni ejecutar actuaciones o comportamientos destinados al fomento de las especies incluidas en el catálogo. A continuación, se describen las especies de flora recogidas en el Catálogo Español de Especies Exóticas Invasoras al objeto de conocerlas:

https://www.miteco.gob.es/es/biodiversidad/temas/conservacionde-especies/especiesexoticas-invasoras/ce_eei_flora.aspx

e. Medidas a aplicar al final de la actividad.

- I final de la actividad se procederá al derribo de las construcciones, al desmantelamiento de las instalaciones y al relleno de la fosa. El objetivo de la restauración será que los terrenos recuperen su aptitud original, demoliendo adecuadamente las instalaciones, y retirando los residuos a gestor autorizado.
- Si una vez finalizada la actividad se pretendiera adaptar las instalaciones para otro uso distinto, éstas deberán adecuarse al nuevo uso. Dicha modificación deberá contar con todos los informes y autorizaciones exigibles en su caso.

f. Programa de vigilancia y seguimiento ambiental.

- La actividad será sometida a inspección, vigilancia y control a efectos de comprobar que se realice según las condiciones recogidas en este informe, a fin de analizar, determinar y asegurar la eficacia de las medidas establecidas, así como de verificar la exactitud y corrección de la evaluación ambiental realizada.
- El promotor deberá realizar una labor de seguimiento ambiental de la actividad, en la que se verificará la adecuada aplicación de las medidas incluidas en el informe de impacto ambiental.
- Cualquier incidencia ambiental destacada deberá ser comunicada a la autoridad ambiental a la mayor brevedad posible, emitiendo un informe con la descripción de la misma, de las medidas correctoras aplicadas y de los resultados finales observados.



- En base a la vigilancia ambiental practicada a la actividad se podrán exigir medidas correctoras suplementarias para corregir las posibles deficiencias detectadas, así como otros aspectos relacionados con el seguimiento ambiental no recogidos inicialmente.

Teniendo en cuenta todo ello, así como la no afección del proyecto a espacios de la Red Natura 2000, esta Dirección General de Sostenibilidad, a propuesta del Servicio de Prevención, Calidad Ambiental y Cambio Climático, resuelve, de acuerdo con la evaluación de impacto ambiental simplificada practicada conforme a lo previsto en la sección 2ª del capítulo II del título II, tras el análisis realizado con los criterios del anexo III de la Ley 21/2013, de 9 de diciembre, de evaluación ambiental, que no es previsible que el proyecto de alojamiento de complejo turismo rural "UMA", vaya a producir impactos adversos significativos sobre el medio ambiente, por lo que no se considera necesario someter el proyecto al procedimiento de evaluación de impacto ambiental ordinaria.

El informe de impacto ambiental perderá su vigencia y cesará en la producción de los efectos que le son propios si, una vez publicado en el Diario Oficial de Extremadura, no se hubiera procedido a la autorización del proyecto en el plazo de cuatro años desde su publicación.

Su condicionado podrá ser objeto de revisión y actualización por parte del órgano ambiental cuando:

- Se produzca la entrada en vigor de nueva normativa que incida sustancialmente en el cumplimiento de las condiciones fijadas en el mismo.
- Cuando durante el seguimiento del cumplimiento del mismo se detecte que las medidas preventivas, correctoras o compensatorias son insuficientes, innecesarias o ineficaces.

De conformidad con lo dispuesto en el artículo 47.5 de la Ley 21/2013, de 9 de diciembre, de evaluación ambiental, el informe de impacto ambiental no será objeto de recurso alguno, sin perjuicio de los que, en su caso, procedan en vía administrativa o judicial frente al acto, en su caso, de autorización del proyecto.

El Informe de Impacto Ambiental será objeto de publicación en el Diario Oficial de Extremadura y en la página web de la Consejería de Agricultura, Ganadería y Desarrollo Sostenible, (<http://extremambiente.juntaex.es/>).

El presente Informe de Impacto Ambiental se emite a los solos efectos ambientales y en virtud de la legislación específica vigente, sin perjuicio de aquellas otras autorizaciones sectoriales o licencias que sean necesarias para la ejecución del proyecto.

Mérida, 23 de noviembre de 2023.

El Director General de Sostenibilidad,
GERMÁN PUEBLA OVANDO