



*RESOLUCIÓN de 23 de noviembre de 2023, de la Dirección General de Sostenibilidad, por la que se formula informe de impacto ambiental del proyecto de "Centro de formación y ecoturismo rural", cuyos promotores son Javier Muriel Romaris y María Elena Chacón Muñoz, en el término municipal de San Vicente de Alcántara (Badajoz). Expte.: IA22/1155. (2023064101)*

La Ley 21/2013, de 9 de diciembre, de evaluación ambiental, en su artículo 7.2 prevé los proyectos que deben ser sometidos a evaluación de impacto ambiental simplificada por el órgano ambiental a los efectos de determinar que el proyecto no tiene efectos significativos sobre el medio ambiente, o bien, que es preciso su sometimiento al procedimiento de evaluación de impacto ambiental ordinaria, regulado en la sección 1.ª del capítulo II, del título II, de la ley, por tener efectos significativos sobre el medio ambiente.

El proyecto de centro de formación y ecoturismo rural, a ubicar en el polígono 5, parcela 252 del término municipal de San Vicente de Alcántara, es encuadrable en el apartado I) del grupo 9, del anexo II de la Ley 21/2013, de 9 de diciembre, de evaluación ambiental.

Los promotores del proyecto son Javier Muriel Romaris y María Elena Chacón Muñoz.

Es órgano competente para la formulación de la declaración de impacto ambiental relativa al proyecto la Dirección General de Sostenibilidad (en adelante, DGS) de la Consejería de Agricultura, Ganadería y Desarrollo Sostenible, de conformidad con lo dispuesto en el artículo 7.1 d) del Decreto 233/2023, de 12 de septiembre, por el que se establece la estructura orgánica de la Consejería de Agricultura, Ganadería y Desarrollo Sostenible y se modifica el Decreto 77/2023, de 21 de julio, por el que se establece la estructura orgánica básica de la Administración de la Comunidad Autónoma de Extremadura.

Los principales elementos del análisis ambiental del proyecto son los siguientes:

1. Objeto, descripción y localización del proyecto.

El presente proyecto tiene por objeto la creación de un espacio de ecoturismo, donde llevar a cabo actividades de formación y estancia para huéspedes con una capacidad máxima de alojamiento de 20 personas. Para ello, los promotores utilizarán una finca de 2,4 hectáreas en las que se construirán una serie de edificaciones 4 fijas y 7 portátiles, que servirán para desarrollar las actividades ecoturísticas.

El proyecto se ubica en la parcela 252 del polígono 5, en la Vega del Madroñal del término municipal de San Vicente de Alcántara.

Las edificaciones a construir son las siguientes: vivienda unifamiliar para gestores del centro, almacén, sala de actividades y edificación destinada a comedor, cocina y baños.

Además de las construcciones citadas, se emplazarán otras portátiles: yurta (vivienda portátil formada por una estructura de madera forrada con una lona impermeable y un aislante térmico), cinco alojamientos de madera prefabricados, alojamiento tipo mobil-home.

En total se plantea una superficie total construida de 593,75 m<sup>2</sup>.

Respecto a la localización del proyecto, la parcela está algo alejada del núcleo de población de San Vicente de Alcántara, pero se accede por un camino público, recibiendo el tendido eléctrico y la red de abastecimiento de agua, por lo que no requiere la construcción de pistas de acceso, ni de nuevos tendidos ni canalizaciones.

Las aguas sanitarias sucias se evacuarán a una fosa séptica enterrada formada por un conjunto decantador, digestor filtrante, con una capacidad de 2.000 litros. Además de estas construcciones, se prevé excavar un estanque ornamental, que sirva también para abastecer de agua a la huerta ecológica. Es una estructura de forma ovalada y dimensiones reducidas, con las orillas y el fonde tierra, y unos 40 metros cúbicos de capacidad.

No es preciso construir pistas de acceso, ya que se accede hasta la parcela desde el camino público San Vicente-Alcorneo. En el interior de la parcela, para dar acceso a las instalaciones se utilizarán las sendas ya existentes debidas a la actividad ganadera previa.

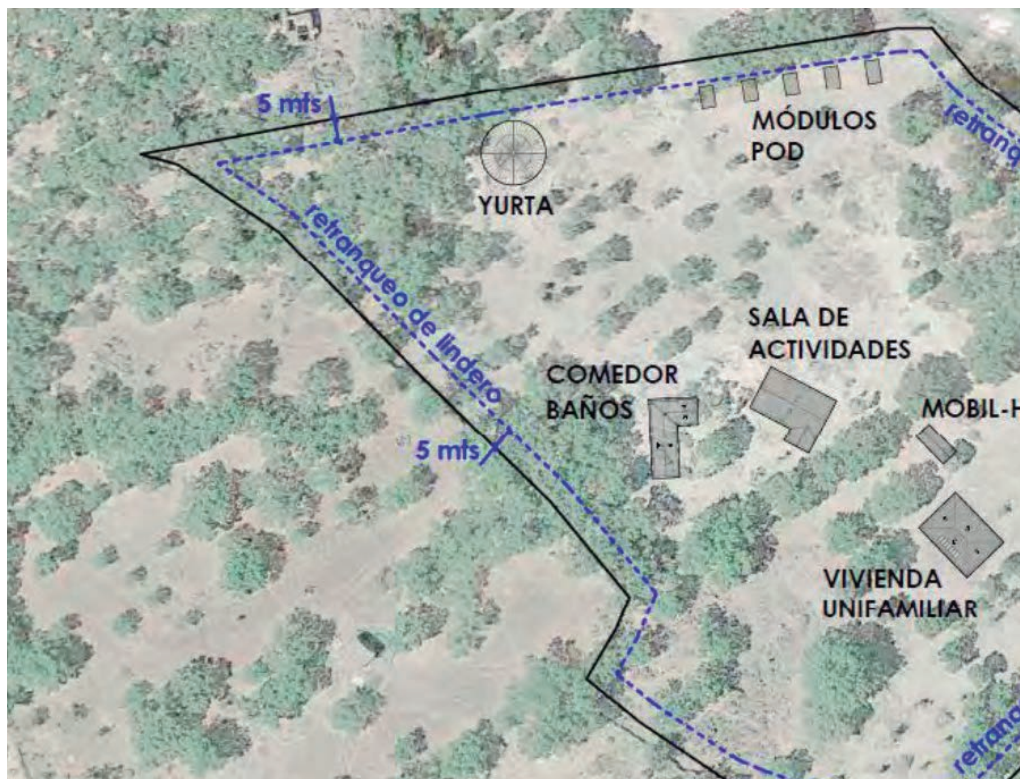

Fuente: Documento Ambiental



## 2. Tramitación y consultas.

El promotor presenta ante la Dirección General de Sostenibilidad la solicitud de evaluación de impacto ambiental simplificada junto al documento ambiental del proyecto para su sometimiento al procedimiento de evaluación de impacto ambiental.

Dando cumplimiento a lo establecido en el artículo 46 de la Ley 21/2013, de 9 de diciembre, de evaluación ambiental, la Dirección General de Sostenibilidad ha realizado consultas a las Administraciones Públicas afectadas y las personas interesadas que se relacionan en la tabla adjunta. Se han señalado con una «X» aquellas Administraciones Públicas y personas interesadas que han emitido respuesta.

RELACIÓN DE CONSULTADOS	RESPUESTAS RECIBIDAS
Servicio de Conservación de la Naturaleza y Áreas Protegidas	X
Dirección General de Bibliotecas, Archivos y Patrimonio Cultural	X
Dirección General de Urbanismo y Ordenación del Territorio	X
Dirección General de Turismo	-
Servicio de Prevención y Extinción de Incendios Forestales	X
Confederación Hidrográfica del Guadiana	X
Ayuntamiento de San Vicente de Alcántara	X
Servicio de Ordenación y Gestión Forestal. Dirección General de Política Forestal	X
Ecologistas en Acción	-
Ecologistas Extremadura	-
ADENEX	-
SEO/BirdLife	-
Fundación Naturaleza y Hombre	-
Greenpeace	-
Amus	-
Coordinación de los Agentes de la Unidad Territorial de Vigilancia número 7	X



- El Servicio de Conservación de la Naturaleza y Áreas Protegidas informa que, el proyecto no se encuentra dentro de los límites de ningún espacio incluido en Red Natura 2000, ni se prevé que pueda afectar de forma apreciable sobre los mismos o sus valores ambientales.
- La Dirección General de Bibliotecas, Archivos y Patrimonio Cultural informa que, dadas las características de las obras y consultada la Carta Arqueológica, se recomienda que, durante la fase de ejecución de las obras, como medida preventiva de cara a la protección del patrimonio arqueológico no detectado, se aplique lo establecido en el artículo 54 de la Ley 2/1999 de Patrimonio Histórico y Cultural de Extremadura: "Si durante la ejecución de las obras se hallasen restos u objetos con valor arqueológico, el promotor y/o la dirección facultativa de la misma paralizarán inmediatamente los trabajos, tomarán las medidas adecuadas para la protección de los restos y comunicarán su descubrimiento en el plazo de cuarenta y ocho horas a la Consejería de Cultura". Concluye indicando que el documento ambiental del proyecto de construcción de "centro de formación y ecoturismo rural, a ubicar en la parcela 252 del polígono 5 del término municipal de San Vicente de Alcántara (Badajoz)", podrá reunir medidas adecuadas que caractericen, prevengan y minimicen afecciones al Patrimonio Cultural por lo que se propone que se informe favorablemente condicionado a la asunción y puesta en marcha de las indicaciones y recomendaciones señaladas en este informe.
- El Servicio de Ordenación del Territorio de la Dirección General de Urbanismo y Ordenación del Territorio, indica que, no se detecta afección sobre ningún Plan Territorial ni Proyecto de Interés Regional con aprobación definitiva (Ley 15/2001, de 14 de diciembre, de suelo y ordenación del territorio de Extremadura, con modificaciones posteriores). Asimismo, no se detecta afección sobre ningún instrumento de ordenación territorial general, de ordenación territorial de desarrollo, ni de intervención directa, si bien, está en fase de tramitación el Plan Territorial de Sierra de San Pedro, en cuyo ámbito se encuentran el término municipal de San Vicente de Alcántara y que establecerá una nueva regulación cuando se apruebe definitivamente.
- El Servicio de Prevención y Extinción de Incendios Forestales informa sobre la normativa específica de incendios forestales:
  - Ley 43/2003, de 21 de noviembre, de Montes y modificaciones posteriores.
  - Ley 6/2015, de 24 de marzo, Agraria de Extremadura, y modificaciones posteriores.
  - Ley 5/2004, de 24 de junio, de prevención y lucha contra los incendios forestales en Extremadura.



- Decreto 260/2014, de 2 de diciembre, por el que se regula la Prevención de los Incendios Forestales en la Comunidad Autónoma de Extremadura.
- Decreto 132/2022, de 26 de octubre, por el que se aprueba el Plan de Lucha contra Incendios Forestales de Extremadura (Plan INFOEX).
- Las diferentes Órdenes anuales de declaración de peligro (bajo, medio, alto), en función de las condiciones meteorológicas.
- Orden de 24 de octubre de 2016, Técnica del Plan de Prevención de Incendios Forestales en la Comunidad Autónoma de Extremadura (PREIFEX).
- Ley 7/2022, de 8 de abril, de residuos y suelos contaminados para una economía circular.
- Real Decreto-Ley 15/2022, de 1 de agosto, por el que se adoptan medidas urgentes en materia de incendios forestales.

Además, informa que, el polígono 5, parcela 252 del término municipal de San Vicente de Alcántara, se encuentra en Zona de Alto Riesgo Valencia de Alcántara, en materia de prevención de incendios forestales. Uno de los aspectos que más pueden modificar el desarrollo de la extinción de los incendios forestales es la presencia de bienes no forestales y personas en el entorno forestal. Esto implica una priorización de medios atendiendo a este tipo de ubicaciones mientras que existe una merma en el incendio forestal propiamente dicho. Así mismo, el informe indica las medidas preventivas a tener en cuenta, que se incluirán en este informe de impacto ambiental y que en el Registro de Áreas Incendiadas (RAI) no hay registro de incendios en los últimos 30 años en las parcelas de referencia.

- La Confederación Hidrográfica del Guadiana informa que, algunas de las instalaciones proyectadas se ubicarían en la zona de policía del arroyo del Cerezal, que constituyen el DPH del Estado, definido en el artículo 2 del Real Decreto Legislativo 1/2001, de 20 de julio, por el que se aprueba el Texto Refundido de la Ley de Aguas (TRLA). No consta que el promotor haya solicitado la pertinente autorización para la construcción en zona de policía del cauce del arroyo del Cerezal, por lo que deberá solicitarla a este Organismo de cuenca, a la mayor brevedad posible. El modelo de solicitud a rellenar, así como la hoja informativa relativa a la misma se pueden descargar en el enlace: <https://www.chguadiana.es/servicio-al-ciudadano/registro-general-tramites-e-instancias>. Se adjunta a la documentación un estudio hidráulico (de inundabilidad) del arroyo Cerezal en el tramo próximo a la actuación, el cual se considera válido desde un punto de vista técnico. La actuación se ubicaría fuera de la zona inundable. La zona de actua-



ción, si bien se localizaría fuera del DPH, se encontraría dentro de cuenca vertiente a los tramos de río objeto de la declaración como reserva natural fluvial de las Riveras de Albarragena, del Fraile, y del Alcorneo hasta el río Gévora.

En cuanto al consumo de agua, la documentación aportada por el promotor no cuantifica las necesidades hídricas totales del proyecto ni especifica el origen del recurso. Consultadas las bases de datos de la CHGn se ha comprobado que en la parcela donde se pretende ubicar la actuación no existe ningún derecho de aguas que posea expediente administrativo, añadiendo que cualquier uso privativo del agua en el ámbito competencial de la CHGn deberá estar amparado necesariamente por un derecho al uso de la misma. Por otra parte, si el abastecimiento de agua se realizara desde la red municipal, la competencia para el suministro sería del propio Ayuntamiento, siempre y cuando disponga de los derechos de uso suficientes. Con respecto a los vertidos al DPH, de acuerdo con la documentación aportada, no se contemplan vertidos al DPH, pues se instalará una fosa séptica estanca para contener las aguas residuales que se produzcan en la actuación. Por todo lo anterior el informe concluye indicando que el promotor deberá solicitar ante la Comisaría de Aguas de este Organismo de Cuenca, autorización para la construcción en zona de policía del cauce del arroyo del Cerezal y añade que en el caso de que la actuación se pretenda abastecer desde una captación de aguas se deberá realizar la oportuna solicitud, conforme a lo indicado en el cuerpo del presente informe.

- El Servicio de Ordenación y Gestión Forestal de la antigua Dirección General de Política Forestal, indica que la parcela que alberga el conjunto de las infraestructuras turísticas es mayoritariamente terreno forestal, poblado de alcornoques y encinas, aunque también se localizan pequeñas zonas de olivos. La clasificación del suelo es No Urbanizable de Protección Estructural, según el planeamiento urbanístico municipal. En el documento ambiental se afirma que la eliminación de la cobertura vegetal en los emplazamientos de las edificaciones no afectará a arbolado alguno. La cartografía aportada lo confirma habiéndose adaptado el replanteo de las edificaciones al arbolado existente. En base a la documentación aportada y con las consideraciones expuestas, se comprueba que la actividad no afecta a montes de dominio público, y que la afección a los otros valores forestales es asumible, por tanto, se informa favorablemente el proyecto. A pesar de que en el documento ambiental se indica que las obras no requieren la corta de ningún árbol para minimizar la posible afección al mismo, el replanteo de los trabajos se realizará en presencia del Agente del Medio Natural de la zona, que deberá ser avisado por el promotor con antelación.
- El Ayuntamiento de San Vicente de Alcántara indica que, en el ámbito de las competencias de este ayuntamiento, la ejecución del proyecto no produce efectos significativos sobre el medio ambiente.



Durante el procedimiento de evaluación también se realizó consulta al agente del medio natural de la zona, el cual emitió informe auxiliar donde menciona la afección a los diferentes factores, que el proyecto no se encuentra dentro de Red Natura 2000, no se prevé que pueda afectar a ninguna especie de flora o fauna amenazada, no se encuentra dentro de ningún monte gestionado por la administración, no afecta a vía pecuaria y no se tiene conocimiento de estar afectado por expediente sancionador.

### 3. Análisis de expediente.

Una vez analizada la documentación que obra en el expediente, y considerando las respuestas recibidas a las consultas practicadas, se realiza el siguiente análisis para determinar la necesidad de sometimiento del proyecto al procedimiento de evaluación de impacto ambiental ordinaria previsto en la sección 1ª del capítulo II, del título II, según los criterios del anexo III, de la Ley 21/2013, de 9 de diciembre, de evaluación ambiental.

#### 3.1 Características del proyecto.

- a) El tamaño del proyecto. La instalación está formada por una serie de edificaciones, de las cuales 4 son fijas y 7 portátiles, con una superficie construida total de 593,75 m<sup>2</sup>, que se ubicarán en una parcela 2,4 hectáreas.
- b) La acumulación con otros proyectos. La parcela 252 del polígono 5 del término municipal de San Vicente de Alcántara, no cuenta en el entorno con una acumulación de proyectos que puedan generar efectos negativos sobre el medio ambiente.
- c) La utilización de recursos naturales. El principal recurso natural utilizado para el presente proyecto, es el suelo, que será ocupado por las futuras edificaciones. Otro recurso natural utilizado será el agua utilizada por los usuarios de las instalaciones y la limpieza de éstas, que según el promotor se obtendrá de la red municipal.
- d) La generación de residuos. Durante la fase de construcción, la generación de residuos provendrá principalmente de los movimientos de tierra, cimentación y realización de zanjas y residuos de la construcción y demolición, etc. Durante la fase de explotación, se generarán residuos asimilables a urbanos, que se almacenarán de manera selectiva en espacio habilitado para ello, con retirada a puntos de recogida centralizada con contenedores exteriores y, aguas residuales urbanas, que se trasladarán a fosa séptica estanca.
- e) Contaminación y otros inconvenientes. Durante la fase de construcción del proyecto puede verse afectada la calidad del aire por la emisión de partículas de polvo y emisiones gaseosas a la atmósfera y generación de ruido, producidos por los movimien-



tos de tierra y funcionamiento de la maquinaria, que debido al tipo de actividad y tamaño del proyecto no será significativo. También podría producirse contaminación del suelo y agua por derrames accidentales de tipo indirecto, los cuales se disminuirán tomando las medidas correctoras y preventivas indicadas en este informe. No se prevén riesgos de contaminación por el tipo de actividad en la fase de explotación.

- f) Riesgos de accidentes graves y/o catástrofes: por la propia naturaleza de la actividad proyectada, se concluye que el proyecto no supone incremento de riesgos de accidentes graves y catástrofes sobre los factores ambientales analizados en el documento ambiental. En cuanto al principal riesgo de accidente, podría estar relacionado con los incendios forestales, al encontrarse la actividad en la ZAR "Valencia de Alcántara".

### 3.2. Ubicación del proyecto.

#### 3.2.1. Descripción del lugar.

La parcela objeto del proyecto es la 252 del polígono 5 del término municipal de San Vicente de Alcántara, situada a unos 3 kilómetros al Sureste de esta localidad, dentro del paraje conocido como La Vega del Madroñal. La extensión de la parcela es de 2,4 hectáreas, por lo que su aprovechamiento agroganadero actual únicamente tiene capacidad para 0,9 Unidades de Ganado Mayor, y beneficia el corcho de los alcornoques. El Arroyo del Cerezal discurre a unos 15 metros del borde Norte de la parcela de estudio, que muestra una densidad de arbolado de 30 pies/hectárea, entre los que se encuentran olivos, alcornoques y encinas. La superficie del proyecto está fuera de las zonas protegidas por la Red Natura 2000, si bien está muy cerca de la ZEPA "Nacimiento del Río Gévora". La zona de estudio muestra un relieve alomado, con una altitud entre 440 y 480 m.s.n.m. No atraviesan vías pecuarias por la parcela afectada y la actividad no afecta a montes de dominio público.

#### 3.2.2. Alternativas.

El documento ambiental plantea alternativas para la ejecución del proyecto:

Alternativa 0. Mantenimiento de la parcela en las condiciones actuales.

Alternativa 1. Empleo de técnicas de bioconstrucción que utiliza materiales de bajo impacto ambiental o ecológicos, reciclados, reciclables o extraíbles mediante procesos sencillos y de bajo costo, como materiales de origen vegetal y biocompatibles, que no suponen toxicidad para las personas y el medio ambiente.



Alternativa 2. La construcción de las edificaciones empleando técnicas convencionales con materiales como cemento y termoarcilla.

Alternativa elegida. Se ha optado por utilizar técnicas de bioconstrucción como el método más favorable, empleando materiales ecológicos, reciclables o extraíbles mediante procesos sencillos y de bajo costo ambiental, en este caso la madera y la paja. El dimensionamiento y emplazamiento de las edificaciones se ha adaptado a los claros entre la arboleda, evitando árboles, que a su vez moderan la temperatura dentro de las viviendas contribuyendo al ahorro energético, y reducen su visibilidad.

### 3.3. Características del potencial impacto.

#### – Red Natura 2000 y Áreas Protegidas.

El Servicio de Conservación de la Naturaleza y Áreas Protegidas indica que, el proyecto no se encuentra dentro de los límites de ningún espacio incluido en Red Natura 2000, ni se prevé que pueda afectar de forma apreciable sobre los mismos o sus valores ambientales.

#### – Sistema hidrológico y calidad de las aguas.

Según la Confederación Hidrográfica del Guadiana, algunas de las instalaciones proyectadas se ubicarían en zona de policía del arroyo del Cerezal, que constituyen el DPH del Estado. No hay constancia de que el promotor haya solicitado la pertinente autorización para la construcción en zona de policía del cauce del arroyo del Cerezal, por lo que deberá solicitarla a esa Confederación. La documentación contiene un estudio hidráulico (de inundabilidad) del arroyo Cerezal en el tramo próximo a la actuación, el cual se considera válido desde un punto de vista técnico, que determina las superficies inundadas para las avenidas extraordinarias de 100 y 500 años de periodo de retorno. Se concluye indicando que la actuación se ubicaría fuera de la zona inundable. La zona de actuación se encontraría dentro de la cuenca vertiente a los tramos de río objeto del Acuerdo del Consejo de Ministros de 20 de noviembre de 2015, por el que se declara la reserva natural fluvial "Riveras de Albarragena, del Fraile, y del Alcorneo hasta el río Gévora (ES040RNF137).

El abastecimiento de agua se realizará a través de la red de abastecimiento municipal que llega a la parcela a través del camino público de acceso. Con respecto al saneamiento las edificaciones contarán con una red de saneamiento a fosa séptica y sistema de depuración, sin realizar pozos ciegos ni vertidos directos a cauces.



— Suelos.

El impacto principal del proyecto sobre este factor en la fase de construcción, será el ocasionado por la ocupación de las edificaciones y de los movimientos de tierra llevados a cabo, considerándose para el presente proyecto de escasa entidad. Los impactos producidos sobre el suelo en la fase de funcionamiento serán la ocupación del mismo por las edificaciones, así como posibles derrames accidentales. Aplicando las correspondientes medidas, estas afecciones no deberían ser significativas.

— Fauna.

Los efectos sobre la fauna pueden venir derivados de las molestias por la contaminación acústica, principalmente durante la fase de obras y la contaminación lumínica, así como de la propia presencia humana en las instalaciones.

— Vegetación.

Durante la fase constructiva, tal y como se afirma en el documento ambiental, la eliminación de la cubierta vegetal no afectará a arbolado alguno, habiéndose adaptado el replanteo de las edificaciones al arbolado existente. Las afecciones se deberán a las operaciones de manipulación de la maquinaria, ya que se generará polvo y se emitirán gases contaminantes, y la posibilidad de producirse algún derrame accidental. Con el cumplimiento de las medidas preventivas y correctoras incluidas en este informe, se considera que la actuación es compatible con los valores vegetales del entorno.

— Paisaje.

La principal afección negativa que se producirá sobre el paisaje será la modificación puntual de la morfología del área marcada por la actuación, especialmente la zona donde se realizarán las obras. Sin embargo, el diseño y características constructivas propuestas enfocadas a mimetizar las edificaciones en el entorno, minimizará el impacto generado por las construcciones. No obstante, se establecerán las medidas necesarias para que sea poco significativo.

— Calidad del aire, ruido y contaminación lumínica.

Sobre la calidad del aire y el ruido el mayor impacto se producirá durante la fase de construcción, por la maquinaria, movimientos de tierras y acciones constructivas, que desaparecerá cuando concluyan las obras. Durante la fase operativa, se producirá este tipo de afección sobre todo vinculada al tránsito y alojamiento de personas.



Se considera que esta afección será poco significativa, no obstante, se aplican medidas para evitarlo y/o minimizarlo.

— Patrimonio Arqueológico y dominio público.

La ejecución del proyecto no presenta incidencias sobre el patrimonio arqueológico conocido. No obstante, se incluye una medida en el condicionado del presente informe en aras de su protección.

No se prevé ninguna afección sobre monte de utilidad pública. Ni se verá afectada ninguna vía pecuaria.

— Consumo de recursos y cambio climático.

Los recursos consumidos por el proyecto son la ocupación del suelo, no utilizándose una superficie muy elevada, y el agua utilizada por los usuarios del Centro de Formación y Ecoturismo rural, la limpieza de ésta y la piscina. Teniendo en cuenta que el consumo de agua se limita al periodo en el que el centro de formación y ecoturismo rural tenga huéspedes, se considera que la afección ocasionada por el consumo de recurso hídrico será poco significativa. El proyecto no contribuye al aumento significativo del cambio climático, ni en la fase de construcción ni en la fase de explotación.

— Medio socioeconómico.

El impacto en el medio socioeconómico será positivo directa e indirectamente, ya que se diversifica la actividad económica del entorno. Indirectamente, al aumentar la oferta de actividades y alojamiento en la comarca, aumenta el número de potenciales visitantes a la misma favoreciendo la actividad turística y el comercio de la zona.

— Sinergias.

Del análisis efectuado al proyecto, no se prevé que pudieran surgir sinergias de los impactos ambientales provocados por la actividad objeto del proyecto, con otras actividades desarrolladas en el entorno del mismo.

— Vulnerabilidad del proyecto.

El promotor incluye el apartado "Vulnerabilidad del proyecto ante riesgos de accidentes graves o catástrofes" en el documento ambiental, de conformidad con lo estipulado en la Ley 9/2018, de 5 de diciembre, por la que se modifica la Ley 21/2013, de 9 de diciembre, de evaluación ambiental.

Se ha adjuntado al documento un estudio hidráulico (de inundabilidad) del arroyo Ce-rezal en el tramo próximo a la actuación, el cual se considera válido desde un punto de vista técnico, que determina las superficies inundadas para las avenidas extraordinarias de 100 y 500 años de periodo de retorno, concluyendo que la actuación se ubicaría fuera de la zona inundable.

Se indica que, no existen, por tanto, riesgos de inundaciones, riesgo sísmico, movimientos de ladera, fenómenos meteorológicos adversos, etc. El mayor riesgo al que se expone el proyecto será el riesgo de incendio forestal por ubicarse en una Zona de Alto Riesgo Valencia de Alcántara.

En conclusión, se trata de una actividad que no tiene efectos adversos significativos sobre el medio ambiente, siempre que se apliquen las medidas recogidas en el apartado 4 "Condiciones y medidas para prevenir, corregir y compensar los efectos sobre el medioambiente". Igualmente, el proyecto no afecta a espacios de la Red Natura 2000. Por ello, del análisis técnico se concluye que no es preciso someter el proyecto a evaluación de impacto ambiental ordinaria.

#### 4. Condiciones y medidas para prevenir, corregir y compensar los efectos sobre el medio ambiente.

##### a. Condiciones de carácter general

- Deberán cumplirse todas las medidas protectoras, correctoras y compensatorias descritas en el documento ambiental, en tanto no entren en contradicción con el condicionado del presente informe.
- Se informará a todo el personal implicado en la ejecución de este proyecto del contenido del presente informe de impacto ambiental, de manera que se ponga en su conocimiento las medidas que deben adoptarse a la hora de realizar los trabajos. Asimismo, se dispondrá de una copia del presente informe en el lugar donde se desarrollen los trabajos.
- Cualquier modificación del proyecto original deberá ser comunicada al órgano ambiental. Dichas modificaciones no podrán llevarse a cabo hasta que éste no se pronuncie sobre el carácter de la modificación, al objeto de determinar si procede o no someter nuevamente el proyecto al trámite ambiental oportuno.
- Se deberá disponer de medidas de autoprotección o autodefensa, en base al Artículo 11. Medidas de Autoprotección o Autodefensa frente a incendios forestales de la ORDEN de 9 de octubre de 2020 (DOE 14 de octubre de 2020), y por las que se esta-



blecen las Medidas de Autodefensa que tienen como objeto la ejecución de medidas preventivas sobre lugares vulnerables o susceptibles no sujetos a Memoria Técnica, sin perjuicio de su normativa sectorial de aplicación.

- Se notificará a la Dirección General de Sostenibilidad el inicio de los trabajos. Esta notificación se realizará un mes antes del inicio de las obras.
- Si durante la realización de las actividades se detectara la presencia de alguna especie incluida en el Catálogo de Especies Amenazadas de Extremadura (Decreto 37/2001; DOE n.º 30, de 13 de marzo de 2001) que pudiera verse afectada por las mismas, se paralizará inmediatamente la actividad y se estará a lo dispuesto por el personal de la Dirección General de Sostenibilidad, Agentes del Medio Natural, y/o técnicos del Servicio Conservación de la Naturaleza y Áreas Protegidas, previa comunicación de tal circunstancia.
- Las afecciones sobre dominio público hidráulico, vías pecuarias, carreteras, caminos públicos u otras infraestructuras y servidumbres existentes u otras afecciones, deberán contar con las autorizaciones y permisos de ocupación pertinentes, en base al cumplimiento de la normativa sectorial vigente en dichas materias.
- Respecto a la ubicación y construcción, se atenderá a lo establecido en la normativa urbanística y en la comunicación ambiental municipal, correspondiendo al Ayuntamiento de San Vicente de Alcántara, las competencias en estas materias.
- Para retranqueos, reposición o instalación de cerramientos, se deberá atender a lo dispuesto en el Decreto 226/2013, de 3 de diciembre, por el que se regulan las condiciones para la instalación, modificación y reposición de los cerramientos cinegéticos y no cinegéticos en la Comunidad Autónoma de Extremadura.
- Referente al consumo de agua, según documentación aportada por el promotor se indica que, el abastecimiento de agua se realizará a través de la red de abastecimiento, por lo que deberá solicitarse autorización al Ayuntamiento de San Vicente de Alcántara. En caso de que la actuación se pretenda abastecer desde una captación de aguas, se deberá realizar la oportuna solicitud a la Confederación Hidrográfica del Guadiana.
- Se deberá solicitar ante la Comisaría de Aguas de la Confederación Hidrográfica del Guadiana, autorización para la construcción en zona de policía del cauce del arroyo del Cerezal.
- Cumplimiento de la Ley 7/2022, de 8 de abril, de residuos y suelos contaminados para una economía circular.



- Se cumplirá con la normativa de ruidos, el Decreto 19/1997, e 4 de febrero, de Reglamentación de Ruidos y Vibraciones de Extremadura y Real Decreto 1367/2007, de 19 de octubre, por el que se desarrolla la Ley 37/2003, de 17 de noviembre, del Ruido, en lo referente a zonificación acústica, objetivos de calidad y emisiones acústicas.

b. Medidas en fase de construcción.

- Se utilizarán los accesos existentes para la realización de los trabajos, minimizando la entrada de máquinas o vehículos de transporte de materiales en los lugares naturales y evitando establecer en ellos los parques de maquinaria o material de rechazo y acopios.
- Se pondrán en marcha cuantas medidas sean necesarias para evitar la erosión y la pérdida de suelo fértil. Los movimientos de tierra serán los estrictamente necesarios; se asegurará la estabilidad de los taludes reduciendo sus pendientes; deberá existir una planificación de los drenajes de las aguas pluviales y escorrentías.
- Se procederá a la restitución morfológica y descompactación de los terrenos afectados por las obras y explanaciones previstas, principalmente mediante el aporte de tierra vegetal, previamente apartada y acopiada en las fases iniciales de obra.
- No se acumularán tierras, escombros, ni cualquier otro material de obra o residuo en zonas próximas a los cauces (distancia mínima de 5 metros), ni interfiriendo en la red natural de drenaje, para evitar su arrastre al lecho en el caso de lluvia o escorrentía superficial.
- Tras las obras, retirar los residuos no biodegradables generados, los cuales serán gestionados según las disposiciones establecidas en la Ley 7/2022, de 8 de abril, de residuos y suelos contaminados para una economía circular. Cuando estos supongan riesgos para la propagación de incendios, deberán ser eliminados en la misma campaña, no dejando combustible en la época de riesgos de incendios marcada en la orden anual del Plan INFOEX.
- Se tomarán las medidas necesarias para no afectar a las especies arbóreas y arbustivas autóctonas y de monte noble. En caso de necesitar la corta de algún pie se comunicará previamente a la Dirección General de Política Forestal, Caza y Pesca. Si se optara por la poda de algún ejemplar, en los cortes se aplicará cicatrizante vegetal. Se mantendrán las condiciones ecológicas naturales de las zonas no ocupadas de las parcelas a fin de garantizar la permanencia del entorno seminatural y de las especies de flora y fauna silvestres asociadas.



- No podrán utilizarse productos fitosanitarios como herbicidas para el control de la vegetación espontánea, por el riesgo de contaminación de las aguas, de propagación de especies invasoras (*Conyza* sp.), y afecciones a la fauna.
- Cualquier actuación contemplada en la obra deberá estar de acuerdo con lo estipulado en la Ley 43/2003, de 21 de noviembre, de Montes, y en sus modificaciones posteriores, así como en el Título VII de la Ley 6/2015, de 24 de marzo, Agraria de Extremadura y el Decreto 134/2019, de 3 de septiembre, por el que se regula la realización de determinadas actuaciones forestales en el ámbito de la Comunidad Autónoma de Extremadura y los Registros de Cooperativas, Empresas e Industrias Forestales y de Montes Protectores de Extremadura, y su modificación por el Decreto 37/2022, de 12 de abril.
- Se respetarán todos los pies forestales existentes. No se realizarán movimientos de suelo ni operaciones bajo copa que pongan en riesgo la supervivencia de este arbolado.
- El seguimiento de las medidas preventivas, se realizarán a ritmo de la ejecución de los trabajos y en los periodos permitidos para ello, solicitando los permisos correspondientes, si proceden, al Servicio de Ordenación y Gestión Forestal.
- Respecto al parque de maquinaria, a utilizar para la realización de las distintas unidades de obra, puede generar residuos líquidos peligrosos susceptibles de contaminación de aguas subterráneas y superficiales, como pueden ser aceites y otros compuestos. Se recomienda una gestión adecuada de estos residuos que evite la contaminación de las aguas. En todo caso se cumplirá la normativa relativa a residuos.
- Los residuos de construcción y demolición (RCD) que se generen durante la ejecución del proyecto, se deberán separar adecuadamente y entregar a una planta de reciclaje autorizada para su tratamiento, cumpliendo en todo caso lo establecido en el Real Decreto 105/2008, de 1 de febrero, por el que se regula la producción y gestión de los residuos de construcción y demolición, y en el Decreto 20/2011, de 25 de febrero, por el que se establece el régimen jurídico de la producción, posesión y gestión de los residuos de construcción y demolición en la Comunidad Autónoma de Extremadura.
- Se tendrá en cuenta la medida correctora, contemplada en el artículo 54.1 de la Ley 2/1999 de Patrimonio Histórico y Cultural de Extremadura: "Si durante la ejecución de la obras se hallasen restos u objetos con valor arqueológico, el promotor y/o la dirección facultativa de la misma paralizarán inmediatamente los trabajos, tomarán las medidas adecuadas para la protección de los restos y comunicarán su descubrimiento en el plazo de cuarenta y ocho horas a la Consejería de Cultura, Turismo y Deporte".



c. Medidas en fase de explotación.

- Residuos. Los residuos generados en el desarrollo de la actividad deberán ser gestionados conforme a lo establecido en la Ley 7/2022, de 8 de abril, de residuos y suelos contaminados para una economía circular.
- Gestión de aguas residuales. Según la documentación aportada por el promotor, la red de saneamiento estará conectada a fosa séptica, no realizándose vertidos a directos a cauces o pozos ciegos. Por tanto, la fosa séptica estanca, deberá contar con certificado de estanqueidad suscrito por técnico competente y copia de contrato con empresa gestora de residuos, así como estar debidamente dimensionada para albergar el caudal máximo. Se deberá evacuar el contenido antes de superar los 2/3 de sus capacidades. Se realizarán las tareas de mantenimiento oportunas para garantizar el buen funcionamiento del sistema. Las aguas residuales de la fosa séptica serán gestionadas por gestor de residuos autorizado.
- En cualquier caso, si la fosa no fuese estanca, queda prohibido con carácter general el vertido directo o indirecto de aguas y productos residuales susceptibles de contaminar las aguas continentales o cualquier otro elemento del dominio público hidráulico, salvo que se cuente con la previa autorización del Organismo de cuenca.
- Al objeto de reducir la situación especialmente desfavorable frente a un incendio forestal, se deberá llevar a cabo la reducción o eliminación de la vegetación inflamable en el entorno de las instalaciones, equipamientos y edificaciones, con una distancia mínima de la vegetación a las edificaciones de 3 m (en suelo y vuelo), siendo muy importante el mantenimiento anual de dichas medidas de prevención, y disponer de rutas de evacuación alternativas al acceso principal u opciones de confinamiento seguro. Además, se recomienda que, la vegetación que se introduzca en la parcela no sea de alta inflamabilidad, como la del género *Cupressus* y *Pinus*. Las zonas de aparcamiento deben de estar en suelo mineral, con un perímetro de 3 metros a cualquier vegetación. No obstaculizar los caminos y entradas. El mobiliario exterior, se debe evitar que sea de materiales inflamables.
- La iluminación exterior se dirigirá hacia abajo y se procurará utilizar bombillas de bajo consumo, con objeto de minimizar la posible contaminación lumínica derivada y las molestias a la fauna silvestre del entorno. Evitar la contaminación lumínica nocturna por farolas o focos. Usar preferentemente iluminación en puntos bajos apantallados o cualquier otra fórmula que garantice la discreción paisajística nocturna.





d. Medidas de integración paisajística.

- Adecuada integración paisajística de cualquier edificación, construcción y/o instalación proyectada (colores naturales, evitar materiales reflectantes como galvanizados en depósitos, cubiertas, etc.), justificando su adecuación a las características naturales y culturales del paisaje, respetándose el campo visual y la armonía del conjunto.
- Se crearán pantallas vegetales, implantando especies arbóreas y/o arbustivas autóctonas alrededor de las edificaciones, a fin de minimizar el impacto paisajístico y de conseguir un entorno más naturalizado que el existente en la actualidad. Las plantaciones se realizarán en bosquetes, evitándose formas y marcos regulares.
- Las plantas a utilizar deberán estar libres de agentes patógenos y provenir de vivero certificado.
- Se asegurará el éxito de las plantaciones, para lo cual se realizará un mantenimiento adecuado, así como la reposición de las marras que fueran necesarias. Se realizarán los oportunos riegos de apoyo durante los primeros años de la plantación.
- Bajo ningún concepto se implantarán especies catalogadas como invasoras, recogidas en el Real Decreto 630/2013, de 2 de agosto, por el que se regula el Catálogo español de especies exóticas invasoras. Queda prohibida la introducción de cualquier especie del Catálogo Español de Especies Exóticas Invasoras, ni ejecutar actuaciones o comportamientos destinados al fomento de las especies incluidas en el catálogo. A continuación, se describen las especies de flora recogidas en el Catálogo Español de Especies Exóticas Invasoras al objeto de conocerlas:

[https://www.miteco.gob.es/es/biodiversidad/temas/conservacionde-especies/especiesexoticas-invasoras/ce\\_eei\\_flora.aspx](https://www.miteco.gob.es/es/biodiversidad/temas/conservacionde-especies/especiesexoticas-invasoras/ce_eei_flora.aspx)

e. Medidas a aplicar al final de la actividad.

- Al final de la actividad se procederá al derribo de las construcciones, al desmantelamiento de las instalaciones y al relleno de la fosa. El objetivo de la restauración será que los terrenos recuperen su aptitud original, demoliendo adecuadamente las instalaciones, y retirando los residuos a gestor autorizado.
- Si una vez finalizada la actividad se pretendiera adaptar las instalaciones para otro uso distinto, éstas deberán adecuarse al nuevo uso. Dicha modificación deberá contar con todos los informes y autorizaciones exigibles en su caso.



f. Programa de vigilancia y seguimiento ambiental.

- La actividad será sometida a inspección, vigilancia y control a efectos de comprobar que se realice según las condiciones recogidas en este informe, a fin de analizar, determinar y asegurar la eficacia de las medidas establecidas, así como de verificar la exactitud y corrección de la evaluación ambiental realizada.
- El promotor deberá realizar una labor de seguimiento ambiental de la actividad, en la que se verificará la adecuada aplicación de las medidas incluidas en el informe de impacto ambiental.
- Cualquier incidencia ambiental destacada deberá ser comunicada a la autoridad ambiental a la mayor brevedad posible, emitiendo un informe con la descripción de la misma, de las medidas correctoras aplicadas y de los resultados finales observados.
- En base a la vigilancia ambiental practicada a la actividad se podrán exigir medidas correctoras suplementarias para corregir las posibles deficiencias detectadas, así como otros aspectos relacionados con el seguimiento ambiental no recogidos inicialmente.

Teniendo en cuenta todo ello, así como la no afección del proyecto a espacios de la Red Natura 2000, esta Dirección General de Sostenibilidad, a propuesta del Servicio de Prevención, Calidad Ambiental y Cambio Climático, resuelve, de acuerdo con la evaluación de impacto ambiental simplificada practicada conforme a lo previsto en la sección 2ª del capítulo II del título II, tras el análisis realizado con los criterios del anexo III de la Ley 21/2013, de 9 de diciembre, de evaluación ambiental, que no es previsible que el proyecto de centro de formación y ecoturismo rural, vaya a producir impactos adversos significativos sobre el medio ambiente, por lo que no se considera necesario someter el proyecto al procedimiento de evaluación de impacto ambiental ordinaria.

El informe de impacto ambiental perderá su vigencia y cesará en la producción de los efectos que le son propios si, una vez publicado en el Diario Oficial de Extremadura, no se hubiera procedido a la autorización del proyecto en el plazo de cuatro años desde su publicación.

Su condicionado podrá ser objeto de revisión y actualización por parte del órgano ambiental cuando:

- Se produzca la entrada en vigor de nueva normativa que incida sustancialmente en el cumplimiento de las condiciones fijadas en el mismo.
- Cuando durante el seguimiento del cumplimiento del mismo se detecte que las medidas preventivas, correctoras o compensatorias son insuficientes, innecesarias o ineficaces.



De conformidad con lo dispuesto en el artículo 47.5 de la Ley 21/2013, de 9 de diciembre, de evaluación ambiental, el informe de impacto ambiental no será objeto de recurso alguno, sin perjuicio de los que, en su caso, procedan en vía administrativa o judicial frente al acto, en su caso, de autorización del proyecto.

El informe de impacto ambiental será objeto de publicación en el Diario Oficial de Extremadura y en la página web de la Consejería de Agricultura, Ganadería y Desarrollo Sostenible, (<http://extremambiente.juntaex.es/>).

El presente informe de impacto ambiental se emite a los solos efectos ambientales y en virtud de la legislación específica vigente, sin perjuicio de aquellas otras autorizaciones sectoriales o licencias que sean necesarias para la ejecución del proyecto.

Mérida, 23 de noviembre de 2023.

El Director General de Sostenibilidad,

**GERMÁN PUEBLA OVANDO**

