



## [ S U M A R I O ]

### I DISPOSICIONES GENERALES

#### **Presidencia de la Junta**

**Presupuestos.** Corrección de errores de la Ley 6/2022, de 30 de diciembre, de Presupuestos Generales de la Comunidad Autónoma de Extremadura para el año 2023. .... 1114

#### **Consejería de Agricultura, Desarrollo Rural, Población y Territorio**

**Sector vitivinícola. Ayudas.** Decreto 151/2022, de 21 de diciembre, por el que se establecen normas complementarias de las ayudas a actividades de promoción y comunicación llevadas a cabo en terceros países de la Intervención Sectorial Vitivinícola en el marco del Plan Estratégico de la Política Agraria Común, y se efectúa la primera convocatoria para el ejercicio FEAGA 2024. .... 1116

**Sector vitivinícola. Ayudas.** Extracto de la convocatoria incorporada al Decreto 151/2022, de 21 de diciembre, por el que se establecen normas complementarias de las ayudas a actividades de promoción y comunicación llevadas a cabo en terceros países de la Intervención Sectorial Vitivinícola en el marco del Plan Estratégico de la Política Agraria Común, y se efectúa la primera convocatoria para el ejercicio FEAGA 2024. .... 1175

**II****AUTORIDADES Y PERSONAL****2. OPOSICIONES Y CONCURSOS****Consejería de Hacienda y Administración Pública**

**Lista de espera. Listas provisionales.** Resolución de 29 de diciembre de 2022, de la Dirección General de Función Pública, por la que se declaran aprobadas las listas provisionales de admitidos/as y excluidos/as para participar en las pruebas selectivas convocada por Orden de 29 de noviembre de 2022 para la constitución de listas de espera en el Grupo III, Categorías Encargado General de Carreteras y Jefe de Grupo de Conservación, de personal laboral de la Administración de la Comunidad Autónoma de Extremadura..... **1178**

**Lista de espera. Listas provisionales.** Resolución de 29 de diciembre de 2022, de la Dirección General de Función Pública, por la que se declara aprobada la lista provisional de admitidos/as y excluidos/as para participar en la pruebas selectivas convocada por Orden de 29 de noviembre de 2022 para la constitución de listas de espera en el Grupo IV, Categoría Vigilante de Explotación de Carreteras, de personal laboral de la Administración de la Comunidad Autónoma de Extremadura. .... **1182**

**III****OTRAS RESOLUCIONES****Consejería de Hacienda y Administración Pública**

**Convenios.** Resolución de 7 de diciembre de 2022, de la Secretaría General, por la que se da publicidad al Convenio de Colaboración entre la Consejería de Movilidad, Transporte y Vivienda y la Empresa "Gabriel Guerrero Martín", para la gestión de las subvenciones destinadas al fomento de la movilidad previstas en el Decreto 83/2017, de 13 de junio, y otras prestaciones propias de la explotación de los Servicios de Transporte Público Regular y de Uso General de Viajeros por carretera JEA-020, durante los años 2022 a 2025. .... **1185**

**Convenios.** Resolución de 7 de diciembre de 2022, de la Secretaría General, por la que se da publicidad al Convenio de Colaboración entre la Consejería de Movilidad, Transporte y Vivienda y la Empresa "Javier Martín Fernández", para la gestión de las subvenciones destinadas al fomento de la movilidad previstas en el Decreto 83/2017, de 13 de junio, y otras prestaciones propias de la explotación de los Servicios de Transporte Público Regular y de Uso General de Viajeros por carretera JEA-019, durante los años 2022 a 2025. .... **1207**



**Convenios.** Resolución de 7 de diciembre de 2022, de la Secretaría General, por la que se da publicidad al Convenio de Colaboración entre la Consejería de Movilidad, Transporte y Vivienda y la Empresa "M.<sup>a</sup> Concepción Benito Fernández", para la gestión de las subvenciones destinadas al fomento de la movilidad previstas en el Decreto 83/2017, de 13 de junio, y otras prestaciones propias de la explotación de los Servicios de Transporte Público Regular y de Uso General de Viajeros por carretera JEA-017, durante los años 2022 a 2025. .... **1229**

**Convenios.** Resolución de 7 de diciembre de 2022, de la Secretaría General, por la que se da publicidad al Convenio de Colaboración entre la Consejería de Movilidad, Transporte y Vivienda y la Empresa "Autocares del Noreste, SA", para la gestión de las subvenciones destinadas al fomento de la movilidad previstas en el Decreto 83/2017, de 13 de junio, y otras prestaciones propias de la explotación de los Servicios de Transporte Público Regular y de Uso General de Viajeros por carretera JEV-024, durante los años 2022 a 2025. .... **1251**

**Convenios.** Resolución de 7 de diciembre de 2022, de la Secretaría General, por la que se da publicidad al Convenio de Colaboración entre la Consejería de Movilidad, Transporte y Vivienda y la Empresa "EMIZ, SL", para la gestión de las subvenciones destinadas al fomento de la movilidad previstas en el Decreto 83/2017, de 13 de junio, y otras prestaciones propias de la explotación de los Servicios de Transporte Público Regular y de Uso General de Viajeros por carretera JEV-016, durante los años 2022 a 2025. .... **1273**

**Convenios.** Resolución de 7 de diciembre de 2022, de la Secretaría General, por la que se da publicidad al Convenio de Colaboración entre la Consejería de Movilidad, Transporte y Vivienda y la Empresa "J.J. Martín Gallego, SL", para la gestión de las subvenciones destinadas al fomento de la movilidad previstas en el Decreto 83/2017, de 13 de junio, y otras prestaciones propias de la explotación de los Servicios de Transporte Público Regular y de Uso General de Viajeros por carretera: VACL-055, durante los años 2022 a 2025..... **1296**

**Convenios.** Resolución de 9 de diciembre de 2022, de la Secretaría General, por la que se da publicidad al Convenio de Colaboración entre la Consejería de Sanidad y Servicios Sociales de la Junta de Extremadura y el Ayuntamiento de Villanueva del Fresno en la prestación de información, valoración y orientación de los Servicios Sociales de Atención Social Básica. .... **1318**

**Convenios.** Resolución de 9 de diciembre de 2022, de la Secretaría General, por la que se da publicidad al Convenio para el desarrollo de programas formativos de Formación Profesional Dual en el sistema educativo entre la Consejería de Educación y Empleo y Vicente Ramos Cabanillas, para el ciclo formativo de Grado Medio en Aprovechamiento y Conservación del Medio Natural y de Grado Superior en Gestión Forestal y del Medio Natural de la EFA Casagrande de Valdivia..... **1331**



**Convenios.** Resolución de 9 de diciembre de 2022, de la Secretaría General, por la que se da publicidad al Convenio para el desarrollo de programas formativos de Formación Profesional Dual en el sistema educativo entre la Consejería de Educación y Empleo y Tecnaiclimate, SL, para los ciclos formativos de Grado Medio en Instalaciones Frigoríficas y de Climatización e Instalaciones de Producción de Calor del IES San Roque de Badajoz..... **1339**

**Fondos Europeos.** Resolución de 23 de diciembre de 2022, de la Dirección General de Financiación Autonómica y Fondos Europeos, por la que se publica la Decisión de Ejecución de la Comisión de 14 de diciembre de 2022, por la que se aprueba el Programa FEDER Extremadura 2021-2027..... **1347**

### **Consejería de Agricultura, Desarrollo Rural, Población y Territorio**

**Autos. Ejecución.** Resolución de 21 de diciembre de 2022, de la Secretaría General de Población y Desarrollo Rural, por la que se dispone la ejecución del auto n.º 59/2022, de 24 de marzo, de la Sala de lo Contencioso-administrativo del Tribunal Superior de Justicia de Extremadura. .. **1357**

**Sentencias. Ejecución.** Resolución de 22 de diciembre de 2022, de la Secretaría General, por la que se dispone la ejecución de la sentencia n.º 558/2022, de 20 de octubre, de la Sala de lo Contencioso-administrativo del Tribunal Superior de Justicia de Extremadura..... **1358**

**Desarrollo rural. Ayudas.** Extracto de la convocatoria de ayudas 13/2022 de la Estrategia de Desarrollo Local Participativo LEADER 2014-2020 de ADICOMT para proyectos no productivos (Ayuntamientos) para inversiones en 19.2.4. Servicios básicos para la economía y la población rural..... **1359**

**Desarrollo rural. Ayudas.** Extracto de la convocatoria de ayudas 13/2022 de la Estrategia de Desarrollo Local Participativo LEADER 2014-2020 de ADICOMT para proyectos no productivos (Ayuntamientos) para inversiones en 19.2.6. Mantenimiento, recuperación y rehabilitación del patrimonio rural..... **1361**

### **Consejería de Educación y Empleo**

**Calendario laboral.** Resolución de 20 de diciembre de 2022, de la Dirección General de Trabajo, por la que se modifica el anexo de la Resolución de 4 de noviembre de 2022, por la que se hace público el calendario laboral oficial de fiestas locales para la Comunidad Autónoma de Extremadura durante el año 2023..... **1363**

**Educación.** Resolución de 23 de diciembre de 2022, de la Secretaría General de Educación, por la que se determinan los Centros de Educación Infantil y Primaria que aplicarán el programa experimental Aulas 1-2 en el curso escolar 2023-2024..... **1364**



**Educación. Ayudas.** Modificación del Extracto y Anuncio por el que se amplía el plazo de presentación de solicitudes de la Resolución de 29 de noviembre de 2022, de la Dirección General de Innovación e Inclusión Educativa, por la que se convocan ayudas destinadas al alumnado con necesidades educativas específicas de apoyo educativo, escolarizados en centros docentes sostenidos con fondos públicos de la Comunidad Autónoma de Extremadura, para el curso 2022/2023. .... **1371**

### **Consejería de Igualdad y Cooperación para el Desarrollo**

**Cooperación para el Desarrollo. Subvenciones.** Resolución de 21 de diciembre de 2022, de la Dirección de la Agencia Extremeña de Cooperación Internacional para el Desarrollo, por la que se da publicidad a la concesión de subvenciones a Proyectos de Educación para la Ciudadanía Global tramitadas por el procedimiento de concurrencia competitiva correspondientes al año 2022. .... **1373**

**Cooperación para el Desarrollo. Subvenciones.** Resolución de 21 de diciembre de 2022, de la Dirección de la Agencia Extremeña de Cooperación Internacional para el Desarrollo, por la que se da publicidad a la concesión de subvenciones a Proyectos de Cooperación Internacional para el Desarrollo, tramitadas por el procedimiento de concurrencia competitiva correspondientes al año 2022. .... **1378**

**Cooperación para el Desarrollo. Subvenciones.** Resolución de 22 de diciembre de 2022, de la Dirección de la Agencia Extremeña de Cooperación Internacional para el Desarrollo, por la que se da publicidad a la concesión de subvenciones a Proyectos de Cooperación Internacional para el Desarrollo tramitadas por el procedimiento de concesión directa a través de convocatoria abierta en el año 2022. .... **1384**

**Cooperación para el Desarrollo. Subvenciones.** Resolución de 22 de diciembre de 2022, de la Dirección de la Agencia Extremeña de Cooperación Internacional para el Desarrollo, por la que se da publicidad a la concesión de ayudas en materia de cooperación internacional para el desarrollo destinadas a Proyectos de Formación Práctica de Jóvenes Cooperantes mediante estancias formativas correspondientes al año 2022. .... **1395**

### **Consejería de Cultura, Turismo y Deportes**

**Teatro. Ayudas.** Corrección de errores de la Resolución de 4 de noviembre de 2022, de la Secretaría General, por la que se resuelve la concesión de ayudas a la programación de artes escénicas y de música en la Red de Teatros y otros espacios escénicos de Extremadura para el segundo procedimiento del ejercicio 2022. .... **1400**



**Bienes de Interés Cultural.** Resolución de 22 de diciembre de 2022, de la Consejera, por la que se incoa expediente de declaración de Bien de Interés Cultural a favor de "La Cetrería en Extremadura" con carácter de Patrimonio Cultural Inmaterial. .... **1401**

### **Consejería para la Transición Ecológica y Sostenibilidad**

**Autorización ambiental.** Resolución de 16 de diciembre de 2022, de la Dirección General de Sostenibilidad, por la que se otorga modificación no sustancial de la autorización ambiental integrada de fábrica de piensos compuestos titularidad de De Heus Nutrición Animal, SAU, en el término municipal de La Garrovilla. .... **1414**

## **V**

## **ANUNCIOS**

### **Consejería de Agricultura, Desarrollo Rural, Población y Territorio**

**Información pública.** Resolución de 27 de diciembre de 2022, de la Secretaría General, por la que se acuerda la apertura de un periodo de audiencia e información pública en relación con el proyecto de "Decreto por el que se crea y regula el observatorio de precios y cadena de valor del sector agroalimentario de la Comunidad Autónoma de Extremadura"..... **1418**

**Notificaciones.** Anuncio de 22 de diciembre de 2022 por el que se publica y notifica resolución provisional de solicitudes de ayudas a la creación de empresas para jóvenes agricultores y agricultoras en la Comunidad Autónoma de Extremadura, presentadas al amparo de la Resolución de 20 de mayo de 2021..... **1419**

**Notificaciones.** Anuncio de 23 de diciembre de 2022 sobre notificación de resoluciones en relación con las solicitudes de Declaración al Registro de Explotaciones 2022..... **1421**

### **Consejería para la Transición Ecológica y Sostenibilidad**

**Información pública.** Anuncio de 19 de noviembre de 2021 por el que se somete a información pública el estudio de impacto ambiental del proyecto de explotación porcina promovido por Ibéricos Pinilla, CB, en el término municipal de Mérida..... **1422**

**Información pública.** Anuncio de 30 de noviembre de 2022 por el que se pone a disposición del público la información relativa al procedimiento de solicitud de autorización ambiental unificada del proyecto de instalación destinada a la producción de carbón vegetal, promovido por María Teresa Barriga Moreno, en Puebla de Obando (Badajoz). .... **1425**



**Información pública.** Anuncio de 21 de diciembre de 2022 por el que se somete a información pública la petición de autorización administrativa previa de las instalaciones correspondientes al proyecto denominado "Compactación del sistema de 45 kV en la subestación ST CH Valdeobispo (S3760)". Término municipal: Valdeobispo (Cáceres). Expte.: AT-9452. .... **1428**

### **Ayuntamiento de Higuera la Real**

**Procesos selectivos.** Corrección de errores del Anuncio de 5 de diciembre de 2022 referente a convocatoria para proveer varias plazas..... **1430**

### **Ayuntamiento de los Santos de Maimona**

**Procesos selectivos.** Anuncio de 22 de diciembre de 2022 sobre modificación de convocatoria para la provisión por concurso, mediante sistema de movilidad, de 2 puestos de Agente de Policía Local. .... **1431**

### **Fundación Fundecyt-PCTEX**

**Procesos selectivos.** Anuncio de 2 de enero de 2023 sobre convocatoria pública para la contratación de Técnicos de Proyecto "Programa Investigo". .... **1432**

**I****DISPOSICIONES GENERALES****PRESIDENCIA DE LA JUNTA**

*CORRECCIÓN de errores de la Ley 6/2022, de 30 de diciembre, de Presupuestos Generales de la Comunidad Autónoma de Extremadura para el año 2023.*  
(2023010001)

Advertidos errores en la Ley 6/2022, de 30 de diciembre, de Presupuestos Generales de la Comunidad Autónoma de Extremadura para el año 2023, publicada en el DOE extraordinario n.º 3, de 31 de diciembre de 2022, se procede a su corrección en los siguientes términos:

En la exposición de motivos, apartado III, página 126:

Donde dice:

“La disposición adicional vigésima determina que una vez puesto en funcionamiento el sistema institucional de garantías previsto en la Ley de Garantías de la Autonomía Municipal de Extremadura se realizarán las previsiones relativas a la financiación incondicionada vinculadas a las competencias propias de los municipios. ”

Debe decir:

“La disposición adicional vigésima establece un régimen transitorio de procedimientos contractuales.”

En la disposición adicional vigésima, página 191:

Donde dice:

“Disposición adicional vigésima. Fondo de financiación incondicionada municipal.

Una vez puesto en funcionamiento el sistema institucional de garantías previsto en la Ley 3/2019, de 22 de enero, de Garantías de la Autonomía Municipal de Extremadura se realizarán las previsiones relativas a la financiación incondicionada vinculadas a las competencias propias de los municipios.”

Debe decir:

“Disposición adicional vigésima. Régimen transitorio de los procedimientos.





A los procedimientos iniciados mediante solicitudes presentadas antes de la entrada en vigor de esta Ley, relativos a expedientes contractuales, no les será de aplicación la misma, rigiéndose por la normativa anterior. El mismo régimen será de aplicación en el caso de solicitudes posteriores a la primera, por estos expedientes, presentadas durante la vigencia del contrato y, en todo caso, antes de un mes desde la aprobación de la certificación final de obras.”

• • •



**CONSEJERÍA DE AGRICULTURA, DESARROLLO RURAL, POBLACIÓN Y TERRITORIO**

*DECRETO 151/2022, de 21 de diciembre, por el que se establecen normas complementarias de las ayudas a actividades de promoción y comunicación llevadas a cabo en terceros países de la Intervención Sectorial Vitivinícola en el marco del Plan Estratégico de la Política Agraria Común, y se efectúa la primera convocatoria para el ejercicio FEAGA 2024. (2022040230)*

El Reglamento (UE) 2021/2115 del Parlamento Europeo y del Consejo de 2 de diciembre de 2021 por el que se establecen normas en relación con la ayuda a los planes estratégicos que deben elaborar los Estados miembros en el marco de la política agrícola común (planes estratégicos de la PAC), financiada con cargo al Fondo Europeo Agrícola de Garantía (FEAGA) y al Fondo Europeo Agrícola de Desarrollo Rural (FEADER) y por el que se derogan los Reglamentos (UE) n.º 1305/2013 y (UE) n.º 1307/2013, contempla los tipos de intervenciones a realizar en el sector vitivinícola y la ayuda financiera de la Unión para las mismas. Este nuevo Reglamento supone un cambio sustancial en la PAC, que pasa a ser una política orientada a la consecución de resultados concretos, vinculados a los tres objetivos generales del artículo 5 del Reglamento, esto es, fomentar un sector agrícola inteligente, competitivo, resiliente y diversificado que garantice la seguridad alimentaria a largo plazo; apoyar y reforzar la protección del medio ambiente, incluida la biodiversidad, y la acción por el clima y contribuir a alcanzar los objetivos medioambientales y climáticos de la Unión, entre ellos los compromisos contraídos en virtud del Acuerdo de París y fortalecer el tejido socioeconómico de las zonas rurales. Con este nuevo enfoque, España, tras un análisis riguroso de la situación de partida, que ha permitido identificar y priorizar las necesidades vinculadas a cada uno de estos objetivos, cuenta con un Plan Estratégico Nacional de la Política Agrícola Común (PAC) del Reino de España 2023-2027, que tiene como objetivo el desarrollo sostenible de la agricultura, la alimentación y las zonas rurales para garantizar la seguridad alimentaria de la sociedad a través de un sector competitivo y un medio rural vivo, el cual ha sido aprobado por la Comisión Europea el 31 de agosto de 2022.

Deben tenerse en cuenta, asimismo, el Reglamento Delegado (UE) 2022/126 de la Comisión de 7 de diciembre de 2021, el Reglamento de ejecución (UE) 2022/129 de la Comisión de 21 de diciembre de 2021, y el Reglamento (UE) 2021/2116 del Parlamento Europeo y del Consejo de 2 de diciembre de 2021.

Con la entrada en vigor de la nueva normativa sobre la Política Agrícola Común, el programa de apoyo al sector vitivinícola español (PASVE) ha pasado a formar parte del Plan Estratégico de la PAC como una intervención más, por lo que ahora se conocerá como Intervención Sectorial Vitivinícola (ISV). Por ello se le exige participar de la consecución de los tres objetivos

generales citados anteriormente y reorientar sus objetivos a este nuevo modo de proceder. El Plan Estratégico Nacional de la Política Agrícola Común (PAC) del Reino de España 2023-2027 dispone que el objeto de esta intervención sectorial es paliar las debilidades detectadas en el sector vitivinícola en España, así como adaptarlo al cambio climático y hacerlo más sostenible. El sector vitivinícola en España precisa de un cambio de orientación hacia modelos más sostenibles de producción y conseguir un equilibrio entre la oferta y la demanda, además de potenciar un valor añadido a su producción. Por tanto, entre otras, se intensificará la promoción de los productos vitícolas españoles en terceros países para dar salida a toda la producción.

Uno de los tipos de intervención elegidos por el Reino de España son, de entre los indicados en el artículo 58.1 del Reglamento (UE) 2021/2115 del Parlamento Europeo y del Consejo, de 2 de diciembre de 2021 es el de las actividades de promoción y comunicación en terceros países.

Por todo esto, el sector vitivinícola en España precisa de un cambio de orientación para potenciar la venta del vino producido e incrementar su valor añadido, por lo que se focaliza el esfuerzo en las intervenciones de promoción en terceros países e inversiones, dando mayor presencia presupuestaria a estos tipos de intervención respecto del periodo anterior 2019-2023.

Para la puesta en práctica en España de la normativa expuesta, se ha aprobado el Real Decreto 905/2022 de 25 de octubre, por el que se regula la Intervención Sectorial Vitivinícola en el marco del Plan Estratégico de la Política Agrícola Común, publicado en el n.º 257 del Boletín Oficial del Estado de 26 de octubre de 2022. Y se deroga con el mismo el Real Decreto 1363/2018 de 2 de septiembre, para la aplicación de las medidas del programa de apoyo 2019-2023 al sector vitivinícola español, por el que se han venido regulando las anteriores convocatorias de ayudas en esta materia, en la Comunidad Autónoma de Extremadura.

Este Real Decreto tiene por objeto establecer la normativa básica aplicable a los tipos de intervenciones incluidos en la Intervención Sectorial Vitivinícola, en el marco del Plan Estratégico Nacional de la Política Agrícola Común del Reino de España 2023-2027, aprobado por la Comisión Europea mediante Decisión de Ejecución de 31 de agosto de 2022, entre ellas la intervención relativa actividades de promoción y comunicación en terceros países.

El Real Decreto 905/2022 dedica en particular a este tipo de intervención la sección quinta del Capítulo II comprensiva de los artículos 55 a 72.

Mediante este decreto se dictan normas complementarias de las establecidas en dicho Real Decreto y se convocan estas ayudas en la Comunidad Autónoma de Extremadura. No obstante lo cual, y a pesar de las necesarias y constantes referencias a los artículos de dicha norma



reglamentaria básica estatal se reproducen en su literalidad los contenidos necesarios para dotar de significado a la presente norma.

Este decreto se integra en los preceptos de la Ley orgánica 3/2007, de 22 de marzo, para la Igualdad efectiva de mujeres y hombres, que en su artículo 30 hace referencia al desarrollo rural, así como la Ley 8/2011, de 23 de marzo, de Igualdad entre mujeres y hombres y contra la violencia de género en Extremadura, prestando especial atención a lo dispuesto en el artículo 3 de principios generales, artículo 27 de lenguaje e imagen no sexista, artículo 28 de estadísticas e investigaciones con perspectiva de género, 31 de ayudas y subvenciones y 71 de desarrollo rural. Así mismo, cumple con lo dispuesto en el artículo 7.12 del Estatuto de Autonomía de Extremadura sobre la igualdad de la mujer en todos los ámbitos de la vida pública, familiar, social, laboral, económica y cultural.

Por lo expuesto, en virtud de lo previsto en artículo 16 de la Ley 6/2011, de 23 de marzo, de Subvenciones de la Comunidad Autónoma de Extremadura, modificada por la Ley 8/2019, de 5 de abril, para una Administración más ágil en la Comunidad Autónoma de Extremadura, y de conformidad con lo establecido en los artículos 23.h) y 90.2 de la Ley 1/2002, de 28 de febrero, del Gobierno y de la Administración de la Comunidad Autónoma de Extremadura, y en el artículo 24 del Decreto-ley 3/2021, de 3 de marzo, de medidas urgentes para la modernización de la Administración Pública y para la ejecución del Plan de Recuperación, Transformación y Resiliencia, y en uso de las atribuciones conferidas por los artículos 9.1.12 y 12.1 del Estatuto de Autonomía de Extremadura, en su redacción dada por la Ley Orgánica 1/2011, de 28 de enero, y a propuesta de la Consejera de Agricultura, Desarrollo Rural, Población y Territorio, y previa deliberación del Consejo de Gobierno de la Junta de Extremadura, en su sesión del día 21 de diciembre de 2022,

DISPONGO:

**Artículo 1. Objeto, ámbito de aplicación y definiciones.**

1. El presente decreto tiene por objeto establecer normas complementarias con relación a las ayudas de promoción y comunicación llevadas a cabo en terceros países reguladas en el Real Decreto 905/2022, de 25 de octubre, por el que se regula la Intervención Sectorial Vitivinícola en el marco del Plan Estratégico de la Política Agrícola Común y efectuar la primera convocatoria para el ejercicio FEAGA 2024.
2. El ámbito de aplicación es el del artículo 55 del Real Decreto 905/2022 con relación a las personas y entidades beneficiarias con domicilio fiscal en Extremadura.
3. Serán de aplicación las definiciones contenidas en el artículo 2 del Real Decreto 905/2022, de 25 de octubre, con particular significación de las siguientes: acción (apartado 1); Asociaciones

temporales o permanentes de productores de vino (apartado 4); autoridad competente (apartado 5); certificado de los estados financieros (apartado 8); comercialización (apartado 9); figuras de calidad diferenciada (apartado 17); intervención (apartado 21); material promocional (apartado 23); mercado de un tercer país (apartado 24); operación (apartado 25); programa (apartado 30) y sub-acción (apartado 35)

## Artículo 2. Tipos de acciones.

1. La intervención de promoción se llevará a cabo a través de programas que podrán consistir en una o varias de las acciones y sub-acciones relacionadas en el Anexo XX del Real Decreto 905/2022 de 25 de octubre, que se relacionan a continuación, encaminadas a la mejora de la competitividad del sector vitivinícola y a la apertura, diversificación y consolidación de los mercados:

ACCIONES	SUB-ACCIONES
a) Acciones de promoción, publicidad o relaciones públicas que destaquen en particular las normas rigurosas de los productos de la Unión Europea, sobre todo en términos de calidad, seguridad alimentaria o medio ambiente.	Misiones comerciales. Campañas publicitarias de naturaleza diversa (TV, radio, prensa, eventos, etc.). Promociones en puntos de venta. Portales web para promoción exterior, redes sociales. Misiones inversas. Oficinas de información. Gabinete de prensa. Presentaciones de producto, catas.
b) Participación en actos, ferias o exposiciones de importancia internacional.	Ferias y exposiciones internacionales, etc., Sectoriales o generales, profesionales y de público en general. Catas.
c) Campañas de información, en particular sobre los regímenes de calidad de la Unión en relación con las denominaciones de origen, las indicaciones geográficas y la producción ecológica.	Encuentros empresariales, profesionales, líderes de opinión y consumidores. Jornadas, seminarios, catas, degustaciones, etc.
d) Estudios de nuevos mercados o de mercados existentes, necesarios para la búsqueda y consolidación de nuevas salidas comerciales.	Estudios e informes de mercado nuevos o existentes, que incluyan por ejemplo paneles y pruebas preliminares antes de lanzar nuevos productos en nuevos terceros países o nuevos mercados de terceros países o en mercados existentes



<b>ACCIONES</b>	<b>SUB-ACCIONES</b>
e) Estudios para evaluar los resultados de los programas de promoción e información.	Estudios de evaluación de resultados de las intervenciones sectoriales de promoción.
f) Preparación de expedientes técnicos, incluidas pruebas de laboratorio y evaluaciones, relativos a prácticas enológicas, normas fitosanitarias e higiénicas, así como requisitos de terceros países respecto a la importación de productos del sector vinícola, para posibilitar el acceso a los mercados de terceros países o evitar que se restrinja dicho acceso	Preparación de expedientes técnicos relativos a pruebas enológicas. Preparación de expedientes relativos a normas fitosanitarias e higiénicas. Preparación expedientes técnicos sobre requisitos de terceros países respecto a la importación del sector vinícola para posibilitar el acceso a los mercados de terceros países o evitar que se restrinja dicho acceso. Pruebas de laboratorio y evaluaciones.

2. Dichas acciones deberán llevarse a cabo en el marco de un programa tal y como se define en el artículo 1 de este decreto.

### **Artículo 3. Productos y países admisibles.**

De conformidad con lo establecido en el artículo 57 del Real Decreto 905/2022, de 25 de octubre:

1. Podrán ser objeto de la intervención de promoción los productos destinados al consumo directo, relacionados en el anexo XXI del Real Decreto 905/2022:

1. Vino.
2. Vino de licor.
3. Vino espumoso.
4. Vino espumoso de calidad.
5. Vino espumoso aromático de calidad.
6. Vino de aguja.
7. Vino de aguja gasificado.
8. Vino de uvas pasificadas.
9. Vino de uvas sobremaduras.



10. Vinos ecológicos.
11. Vinos desalcoholizados.
12. Vinos parcialmente desalcoholizados.

Y que pertenezcan a algunos de los siguientes grupos:

- a) Vinos amparados por una DOP.
  - b) Vinos amparados por una IGP.
  - c) Vinos en los que se indique la variedad o variedades de uva de vinificación.
2. Los programas destinados a consolidar las salidas comerciales se referirán únicamente a los vinos con denominación de origen e indicación geográfica protegida.
  3. Se consideran elegibles para realizar la promoción todos los países terceros.

#### **Artículo 4. Duración de los programas.**

De conformidad con lo establecido en el artículo 58 y Disposición Transitoria tercera del Real Decreto 905/2022 de 25 de octubre:

1. Los programas se llevarán a cabo entre el 1 de enero y el 31 de diciembre de cada año. No obstante, de conformidad con lo establecido en la disposición transitoria tercera del Real Decreto 905/2022 de 25 de octubre, para los programas de promoción llevados a cabo en terceros países correspondientes al ejercicio financiero 2024, el periodo de ejecución se llevará a cabo entre el 1 de mayo de 2023 hasta el 31 de diciembre de 2023.
2. La duración máxima de la ayuda por mercado de un tercer país, de acuerdo con la definición establecida en el artículo 2 del Real Decreto 905/2022 de 25 de octubre, será de un año, a excepción de lo indicado en el apartado 3 para los vinos amparados por una figura de calidad diferenciada (DOP o IGP).
3. De acuerdo con lo previsto en el artículo 58, apartado 1, párrafo segundo del Reglamento (UE) 2021/2115, del Parlamento Europeo y del Consejo, de 2 de diciembre de 2021, las acciones de promoción y comunicación llevadas a cabo en terceros países destinadas a consolidar las salidas comerciales de los vinos con DOP o IGP podrán tener una duración máxima no prorrogable de tres años. Esta limitación se aplicará para un determinado beneficiario en un mercado de un tercer país, teniendo en cuenta para ello la combinación país, región, acción, sub-acción y público objetivo.

**Artículo 5. Criterios de admisibilidad de las beneficiarias.**

De conformidad con lo establecido en el artículo 60 del Real Decreto 905/2022 de 25 de octubre:

1. Podrán acogerse a la financiación de la intervención de promoción y comunicación en terceros países:
  - a) Empresas vinícolas, que cumplan con los requisitos establecidos en el artículo 2 del Real Decreto 905/2022 de 25 de octubre. Las empresas deberán estar constituidas con anterioridad a la fecha de presentación de la solicitud.
  - b) Organizaciones de productores vitivinícolas y asociaciones de organizaciones de productores vitivinícolas, definidas de acuerdo a los artículos 152 y 156 del Reglamento (UE) n.º. 1308/2013 del Parlamento Europeo y del Consejo de 17 de diciembre.
  - c) Organizaciones interprofesionales.
  - d) Organizaciones profesionales que ejerzan su actividad mayoritariamente en el sector del vino, y que tengan entre sus fines estatuarios la realización de actividades de promoción.
  - e) Órganos de gestión y de representación de las DOP e IGP vitivinícolas, así como sus asociaciones.
  - f) Las asociaciones temporales o permanentes de productores que tengan entre sus fines el desarrollo de iniciativas en materia de promoción y comercialización del vino.
  - g) Cooperativas que comercialicen vinos elaborados por ellas o por sus asociados.
  - h) Las entidades asociativas sin ánimo de lucro participadas exclusivamente por empresas del sector vitivinícola que tengan entre sus fines la promoción exterior de los vinos.
  - i) Los organismos públicos con competencia legalmente establecida para desarrollar actuaciones de promoción y comunicación de productos y mercados en terceros países, a condición de que dicho organismo no sea el único beneficiario de la ayuda.

En el caso de las asociaciones temporales o permanentes de productores se designará un representante de la agrupación, el cual deberá tener poderes suficientes para poder cumplir las obligaciones que corresponden a la citada agrupación como beneficiaria de las ayudas, tal y como establece el artículo 11.3 de la Ley 38/2003, de 17 de noviembre, General de Subvenciones. Todos los miembros de la agrupación obtendrán la condición de beneficiarios, y se mantendrán en la agrupación desde el momento de presentación de





la solicitud hasta el cese de las obligaciones de control financiero establecidas por la Ley 38/2003, de 17 de noviembre.

2. No podrán ser beneficiarias de la ayuda quienes se encuentren en cualquiera de las situaciones siguientes:
  - a) Situación de crisis, según se define en las Directrices sobre ayudas estatales de salvamento y de reestructuración de empresas no financieras en crisis (Comunicación 2014/C 249/01, de la Comisión, de 31 de julio de 2014).
  - b) En proceso de haber solicitado la declaración de concurso voluntario.
  - c) Haber sido declarada insolvente en cualquier procedimiento.
  - d) Hallarse declarada en concurso, salvo que en éste haya adquirido la eficacia un convenio.
  - e) Estar sujetas a intervención judicial o haber sido inhabilitada conforme a la Ley 22/2003, de 9 de julio, Concursal, sin que haya concluido el periodo de inhabilitación fijado en la sentencia de calificación del concurso.
3. Deberán demostrar, en función del personal de que disponen, y, en su caso, del tamaño de la empresa y su experiencia profesional en los últimos años, que tienen acceso a la suficiente capacidad técnica para afrontar las exigencias de comercio con los terceros países, y que cuentan con los recursos financieros y de personal suficientes para asegurar que la intervención de promoción se aplica lo más eficazmente posible.
4. Deberán, asimismo, garantizar la disponibilidad, en cantidad y calidad, de productos para asegurar la respuesta a largo plazo frente a las demandas que se puedan generar como efecto de la promoción realizada una vez concluida.
5. Deberán presentar, junto a la solicitud de ayuda, una declaración responsable de no haber recibido doble financiación o ayudas incompatibles, con el contenido del modelo, que se incluye como anexo I de este decreto
6. En caso de volver a solicitar otro programa en sucesivos años deberán presentar, junto a la solicitud de ayuda, una declaración responsable, con el contenido, que se incluye como anexo II de este decreto, a efectos de dar cumplimiento al plazo establecido en el artículo 4 relativo a la duración máxima de los programas. En caso de que el órgano gestor de estas ayudas disponga de la información necesaria para verificar dicho cumplimiento, podrá eximirle de la presentación de dicha declaración.

**Artículo 6. Prohibiciones para ser beneficiaria y obligaciones formales de las beneficiarias.**

De conformidad con lo establecido en el artículo 3 del Real Decreto 905/2022 de 25 de octubre:

1. No podrán percibir estas ayudas quienes:
  - a) Incumplan cualquiera de los requisitos previstos en el artículo 13 de la Ley 38/2003, de 17 de noviembre, General de Subvenciones, y artículo 12 de la Ley 6/2011 de 23 de marzo, de Subvenciones de la Comunidad Autónoma de Extremadura, entre ellos el de encontrarse al corriente respecto de sus obligaciones tributarias y frente a la Seguridad Social.
  - b) Se demuestre que han creado artificialmente las condiciones exigidas para cumplir los criterios de admisibilidad o de prioridad establecidos en el real decreto 905/2022, tal y como se establece en el artículo 62 del Reglamento (UE) 2021/2116 del Parlamento Europeo y del Consejo, de 2 de diciembre de 2021, sobre la financiación, la gestión y el seguimiento de la política agrícola común y por el que se deroga el Reglamento (UE) n.º 1306/2013.
2. Todas las personas físicas, entidades y personas jurídicas deberán relacionarse por medios electrónicos de conformidad con lo establecido en el apartado 2 del artículo 3 del Real Decreto 905/2022.
3. De conformidad con el apartado 2 del artículo 3 del Real Decreto 905/2022, la presentación de la solicitud de subvención conllevará la autorización de la persona que solicite la ayuda para que el órgano instructor obtenga de forma directa la acreditación de las circunstancias de estar al corriente de las obligaciones tributarias y con la Seguridad Social, a través de certificados electrónicos. No obstante, podrá denegar expresamente el consentimiento, debiendo aportar entonces las certificaciones correspondientes.

**Artículo 7. Criterios de admisibilidad de los programas.**

De conformidad con lo establecido en el artículo 61 del Real Decreto 905/2022 de 25 de octubre:

1. Los programas estarán claramente definidos, especificando los objetivos concretos, el tercer país o países o mercados del tercer país o países a los que se dirigen, los tipos de vinos que incluyen, las acciones y sub-acciones que se pretenden llevar a cabo y los costes estimados de cada una de ellas.
2. La estrategia propuesta debe ser coherente con los objetivos fijados para el programa.
3. El beneficiario garantizará que los costes propuestos no superan los precios normales de mercado y se cumple la moderación de costes.



4. Los mensajes de la promoción se basarán en las cualidades intrínsecas del producto, y deberán ajustarse a la normativa aplicable en los terceros países a los que van destinados.
5. En el caso de los vinos con denominación de origen protegida e indicación geográfica protegida, el origen del producto deberá indicarse como parte de la promoción.
6. Sin perjuicio de lo dispuesto en los apartados 4 y 5, las referencias a las marcas, en su caso, podrán formar parte de la promoción.
7. El material promocional llevará el emblema de la Unión e incluirá la siguiente declaración: «Financiado por la Unión Europea». El emblema y la declaración de financiación se exhibirán de conformidad con las características técnicas establecidas en el Reglamento de Ejecución (UE) 821/2014 de la Comisión.

**Artículo 8. Plazo, forma, órgano administrativo destinatario, requisitos, documentos y declaraciones responsables de las solicitudes de ayuda.**

1. Las solicitudes se presentarán desde el día siguiente al de la publicación de la convocatoria de ayudas hasta el día 14 de septiembre del año previo al comienzo del programa, excepto para la primera convocatoria que efectúa este decreto en que deberán presentarse antes del 15 de enero de 2023.
2. La solicitud de ayuda se presentará debidamente firmada electrónicamente a través de Registro General Electrónico, mediante cualquiera de los registros y medios electrónicos previstos en el artículo 16 de la Ley 39/2015, de 1 de octubre, del Procedimiento Administrativo Común de las Administraciones Públicas, en el modelo adjunto como Anexo I, sin perjuicio de las adaptaciones que puedan efectuar en el mismo las correspondientes convocatorias, en unión de la propuesta de programa, declaraciones responsables y documentación que figuran en dicho modelo.
3. La solicitud irá dirigida a la Dirección General de Agricultura y Ganadería de la Consejería de Agricultura, Desarrollo Rural, Población y Territorio.
4. Si la solicitante fuere una Unión Temporal de Empresas o equivalente con domicilio fiscal en Extremadura se presentará una única solicitud en los términos de este artículo.
5. En el caso de las asociaciones temporales o permanentes de productores, deberán presentar además los poderes del representante de la agrupación para realizar las funciones que se le encomienden, otorgados por todos los miembros de esta.
6. La propuesta presentada contendrá la información prevista en el anexo I de este decreto, que incorpora toda la información mínima prevista en el Anexo XXIII del Real Decreto 905/2022.



7. En el caso de las solicitudes presentadas en forma diferente a la establecida en este artículo, se procederá al correspondiente requerimiento de subsanación al efecto, advirtiendo al interesado, o en su caso su representante, que, de no ser atendido el citado requerimiento en el plazo de diez días, se le tendrá por desistido de su solicitud, previa resolución que deberá ser dictada en los términos previstos en el artículo 21 de la Ley 39/2015, de 1 de octubre
8. Las beneficiarias que tengan la intención de adjuntar, a sus solicitudes de pago, certificados de los estados financieros con arreglo al artículo 70.8 del real Decreto 905/2022 de 25 de octubre, deberán notificarlo en el modelo de su solicitud de ayuda.
9. Conforme a lo establecido en el artículo 28 de la Ley 39/2015, de 1 de octubre, del Procedimiento Administrativo Común de las Administraciones Públicas, en la redacción dada por la disposición final duodécima de la Ley Orgánica 3/2018, de 5 de diciembre, de Protección de Datos Personales y garantía de los derechos digitales, la consulta de los documentos que ya se encuentren en poder de la Administración actuante o hayan sido elaborados por cualquier Administración Pública se realizará de oficio por el órgano gestor, salvo que la persona interesada se opusiera a ello, marcando la casilla correspondiente en el anexo de solicitud de ayuda.
10. Se consultará de oficio los datos de identidad de la solicitante. No obstante, si la persona o entidad se opusiera a ello deberá adjuntar a la solicitud copia del Documento Nacional de Identidad o correspondiente documento acreditativo de la identidad o del Número de Identificación Fiscal.  
  
La solicitante deberá consentir la comprobación de oficio del domicilio fiscal o en su defecto aportar certificado acreditativo del mismo.
11. Las solicitudes de ayuda deberán acompañarse de la declaración responsable de no estar incurso en las prohibiciones para obtener la condición de beneficiaria de la subvención, a tenor de los apartados 2, 3 y 3 bis) del artículo 13 de la Ley 38/2003, de 17 de noviembre, General de Subvenciones, y artículo 12 de la Ley 6/2011 de 23 de marzo, de Subvenciones de la Comunidad Autónoma de Extremadura, que se incluye en el modelo de solicitud del anexo I.
12. Con el objetivo de que se pueda efectuar una evaluación de los costes subvencionables, con carácter general, la solicitante deberá aportar, junto con la solicitud de ayuda, como mínimo tres ofertas de diferentes proveedores, para cada uno de los gastos incluidos en el programa.

Se deberá evaluar, al menos, la independencia de las ofertas, que los elementos de las ofertas son comparables, la claridad y el detalle de la descripción de las mismas.

La elección entre las ofertas presentadas se realizará conforme a criterios de eficacia y economía, debiendo justificarse expresamente la elección cuando no recaiga en la propuesta económica más ventajosa.

Cuando se presente un número de ofertas menor al requerido deberá justificarse adecuadamente aportando todos los datos necesarios para que se pueda realizar una evaluación de costes, de acuerdo con lo establecido en el artículo 86 del Real Decreto Real Decreto 905/2022, de 25 de octubre.

13. No serán admitidas a trámite, sin posibilidad de subsanación las solicitudes presentadas fuera del plazo establecido en la convocatoria, procediéndose a su archivo, previa resolución expresa de acuerdo con lo dispuesto en el artículo 21.1 de la Ley 39/2015, de 1 de octubre, del Procedimiento Administrativo Común de las Administraciones Públicas.

#### **Artículo 9. Del régimen jurídico.**

Las ayudas reguladas en el presente decreto se registrarán directamente por esta norma, por las convocatorias respectivas, por la Ley 6/2011, de 23 de marzo, de Subvenciones de la Comunidad Autónoma de Extremadura, modificada por la Ley 8/2019, de 5 de abril, para una Administración más ágil en la Comunidad Autónoma de Extremadura, y por la Ley 5/2022, de 25 de noviembre, de medidas de mejora de los procesos de respuesta administrativa a la ciudadanía y para la prestación útil de los servicios públicos, siendo igualmente de aplicación las normas de carácter básico contenidas en la Ley 38/2003, de 17 de noviembre, General de Subvenciones, y el Real Decreto 887/2006, de 21 de julio, por el que se aprueba el Reglamento de la Ley General de Subvenciones, así como en la Ley 39/2015, de 1 de octubre, del Procedimiento Administrativo Común de las Administraciones Públicas y demás disposiciones básicas del Estado.

#### **Artículo 10. Gastos subvencionables y no subvencionables.**

De conformidad con lo establecido en el artículo 68 y Anexo XXVIII del Real Decreto 905/2022 de 25 de octubre:

1. Con carácter general, se considerarán gastos subvencionables aquellos que respondan inequívocamente a la naturaleza de la sub-acción subvencionada, se realicen a lo largo del periodo de ejecución del programa correspondiente y sean abonados por el beneficiario con anterioridad a la solicitud de pago.

2. Serán subvencionables también, de acuerdo con lo establecido en el anexo XXVII del Real Decreto 905/2022 de 25 de octubre:

- a) Gastos administrativos de la beneficiaria, siempre y cuando no superen el 4 % del total de los costes subvencionables del programa ejecutado. Estos gastos incluirán gastos del beneficiario tales como gastos de administración y gestión (como los gastos informáticos internos), gastos de secretaría, contabilidad, correspondencia, alquiler, comunicaciones, consumos corrientes como agua, gas, electricidad, gastos de mantenimiento, y en su caso, los gastos correspondientes al certificado de los estados financieros, recogido en el artículo 17.8.

Estos gastos para ser subvencionables deberán estar contemplados como una partida específica en el presupuesto recapitulativo del programa. Se justificarán mediante un certificado del beneficiario que acredite dichos gastos en el programa aprobado.

Los costes de las auditorías externas relativos al certificado de los estados financieros se considerarán subvencionables cuando sean realizados por un organismo externo independiente y cualificado.

No se considerarán subvencionables los costes administrativos relacionados con la gestión y tramitación de la solicitud ante la autoridad competente.

- b) Los gastos de personal contraídos por la beneficiaria, por las filiales en el sentido del artículo 31, apartado 7, del Reglamento Delegado (UE) 2022/126 de la Comisión de 7 de diciembre de 2021 o, previa autorización de la autoridad competente, por parte de una cooperativa que sea miembro de una organización de productores, si se han contraído en relación con la preparación, la ejecución o el seguimiento de un programa financiado en concreto.

Dichos gastos de personal incluirán, entre otros, los gastos del personal contratado por el beneficiario y los gastos correspondientes al número de horas de trabajo que el personal permanente invierta en la ejecución de un programa.

La beneficiaria deberá presentar los documentos justificativos en los que se detallen los trabajos realmente realizados en relación con el programa en cuestión. El valor del gasto de personal relacionado con un determinado programa deberá poder evaluarse y verificarse de forma independiente y no excederá de los gastos normales del mercado en cuestión para el mismo tipo de servicio.

A efectos de la determinación de los gastos de personal relacionados con la ejecución de un programa por parte del personal permanente del beneficiario, podrá calcularse

la tarifa horaria aplicable dividiendo por 1720 horas los últimos gastos salariales anuales brutos documentados de los empleados que hayan trabajado en la ejecución del programa, o se determinará de manera proporcional en caso de empleados a tiempo parcial.

La suma de los gastos de personal no podrá superar el 20% del total de los costes subvencionables de las acciones ejecutadas, por lo que dichos gastos deberán figurar convenientemente desglosados en el presupuesto recapitulativo del programa que se presente.

c) Alojamiento, manutención y comidas colectivas. Estas dietas se abonarán por la participación en eventos fuera del lugar de trabajo, y cubrirán el número de días necesario para la realización de la sub-acción.

— Se abonará una dieta máxima por el alojamiento: 120 euros/persona/día en España y 180 euros/persona/día en terceros países, previa presentación de las facturas pagadas que deberán incluir como mínimo las fechas de estancia, nombre de los huéspedes y vinculación con el beneficiario y el programa.

— Se abonará una dieta a tanto alzado por estancia de 80 euros/persona/día en España y de 90 euros/persona/día en terceros países para cubrir todos los demás gastos (comidas, transporte local, teléfono, etc.) por la participación de eventos fuera del lugar de trabajo, que cubrirá únicamente el número de días necesario para la realización de la actividad. Dicho gasto será subvencionable cuando se aporten evidencias de que el mismo ha sido contraído y abonado.

Los gastos de taxi o similar desde las estaciones de tren o aeropuerto al lugar de trabajo o al domicilio se considerarán gastos de desplazamiento, por lo que no estarán incluidos en esta dieta.

— Para comidas colectivas se abonará un importe máximo de 60 euros/persona/día en España y 70 euros/persona/día en terceros países, previa presentación de facturas pagadas que detallen los servicios prestados, así como un listado de los participantes, su relación con la acción/programa promocional y el objeto de la reunión.

d) Vino a emplear en las sub-acciones de promoción: En el caso de catas, misiones inversas y similares será de un máximo de una botella de cada referencia por cada 6 participantes.

3. El gasto será subvencionable siempre que se cumplan las siguientes condiciones:

- a) se haya llevado a cabo la sub-acción promocional subvencionada que origina el gasto dentro de la anualidad del programa, esto es, entre el 1 de enero y el 31 de diciembre, no obstante, para los programas de promoción correspondientes al ejercicio financiero 2024, el periodo de ejecución se llevará a cabo entre el 1 de mayo de 2023 hasta el 31 de diciembre de 2023
- b) el gasto haya sido efectivamente pagado por el beneficiario con anterioridad a la finalización del plazo de justificación, es decir, antes del 15 de febrero.
4. De conformidad con el anexo XXVIII del Real Decreto 905/2022 de 25 de octubre no se podrán considerar subvencionables los siguientes costes:
- Provisiones para futuras posibles pérdidas o deudas.
  - Gastos de transporte en taxi o transporte público, cubiertos por las dietas diarias.
  - Gastos bancarios, intereses bancarios o primas de las pólizas de seguros. Entre dichos gastos se encuentran, en particular, los gastos de constitución y mantenimiento de los avales bancarios que responden como garantía.
  - Pérdidas por cambio de divisas.
  - En el caso de que se repita o solicite una prórroga para realizar el programa de promoción en el mismo país, no se podrán incluir gastos de sub-acciones promocionales ya solicitados en el programa anterior (ej. costes de creación de páginas web, elaboración de material audiovisual, estudios de mercado...etc.).
  - Gastos que estén fuera del objeto del programa.
  - Creación y registro de marcas.
  - Gastos equivalentes y asociados a descuentos comerciales, ni los asimilables a ayudas directas al productor.
  - Compra de lineales y referenciación en puntos de venta en establecimientos y locales o a través de internet (lineales de supermercado, compra de listados en canal HORECA, lineales en la web,...)
  - Con carácter general, los tributos solo podrán considerarse gastos subvencionables, siempre que el beneficiario los abone efectivamente. En ningún caso se considerarán gastos subvencionables los impuestos indirectos cuando sean susceptibles de recuperación o compensación. Queda, por tanto, excluida la financiación del Impuesto sobre el Valor Añadido (IVA) así como el Impuesto General Indirecto Canario (IGIC) en la intervención sectorial en que sean deducibles.



**Artículo 11. Procedimiento de concesión.**

1. El procedimiento de concesión se realizará en régimen de concurrencia competitiva mediante convocatoria periódica, conforme a los criterios de otorgamiento de la subvención que se establecen en el artículo 12 de este decreto, de acuerdo con los principios de publicidad, objetividad, transparencia, igualdad y no discriminación.
2. El procedimiento de concesión de las ayudas se iniciará de oficio mediante resolución de convocatoria de la persona titular de la Secretaría General de la Consejería de Agricultura, Desarrollo Rural, Población y Territorio, que se ajustará a lo establecido en el presente decreto, y se publicará junto con su extracto, en el Diario Oficial de Extremadura. Asimismo, se publicará, en el Portal de Subvenciones de la Junta de Extremadura y a través de la Base de Datos Nacional de Subvenciones, en virtud de lo establecido en la Ley 4/2013, de 21 de mayo, de Gobierno Abierto de Extremadura.
3. No obstante, en aplicación del artículo 24.1 del Decreto-ley 3/2021, de 3 de marzo, de medidas urgentes para la modernización de la Administración Pública y para la ejecución del Plan de Recuperación, Transformación y Resiliencia (DOE núm. 45, de 8 de marzo), la primera convocatoria se incorpora, mediante disposición adicional, al presente decreto.

**Artículo 12. Tramitación de las solicitudes de ayuda**

1. El Servicio de Calidad Agropecuaria y Alimentaria de la Dirección General de Agricultura y Ganadería, será el órgano encargado de la ordenación e instrucción del procedimiento y podrá realizar de oficio cuantas actuaciones estime necesarias para la determinación, conocimiento y comprobación de los datos en virtud de los cuales deba pronunciarse la propuesta de resolución. En virtud de lo dispuesto en el artículo 22.1.a) de la Ley 39/2015, de 1 de octubre, del Procedimiento Administrativo Común de las Administraciones Públicas, podrá declararse suspenso el plazo máximo para resolver, por el tiempo que medie entre la notificación del requerimiento y su efectivo cumplimiento por el destinatario, o, en su defecto, por el del plazo concedido.
2. Se constituirá una Comisión de Valoración presidida por la persona titular del Servicio de Calidad Agropecuaria y Alimentaria e integrada por dos vocales que serán la persona titular de la Sección de Incentivos Comerciales que actuará como Secretaria y una persona funcionaria del Servicio de Calidad Agropecuaria y Alimentaria con la titulación en Ingeniería Técnica Agrícola. Su designación corresponderá a la Dirección General de Agricultura y Ganadería, y ajustará su funcionamiento al régimen jurídico de los órganos colegiados regulado en Ley 40/2015, de 1 de octubre, de Régimen del Sector Público y a lo dispuesto en la Ley 1/2002, de 28 de febrero, del Gobierno y de la Administración de la Comunidad Autónoma de Extremadura.

Se garantiza la representación equilibrada de hombres y mujeres en la composición de la Comisión de Valoración conforme al artículo 29 de la Ley 8/2011, de 23 de marzo; siendo este mismo criterio de representación para la designación en casos de suplencia. La composición definitiva de la Comisión deberá publicarse con anterioridad a su constitución, en el Diario Oficial de Extremadura, y a través de internet en el portal oficial de la Consejería de Agricultura, Desarrollo Rural, Población y Territorio:

<https://www.juntaex.es/temas/agricultura-ganaderia/calidad-agropecuaria-y-alimentaria>

La Comisión de Valoración ajustará su funcionamiento al régimen jurídico de los órganos colegiados regulado en Ley 40/2015, de 1 de octubre, de Régimen del Sector Público y a lo dispuesto en la Ley 1/2002, de 28 de febrero, del Gobierno y de la Administración de la Comunidad Autónoma de Extremadura.

3. La citada Comisión de Valoración examinará las solicitudes de ayuda en cuanto a su conformidad con los requisitos establecidos y las evaluarán de acuerdo con las siguientes etapas:
  - a) Fase de verificación de la admisibilidad: se comprobará el cumplimiento de los requisitos del artículo 5 y puntos 1, 2 y 3 del artículo 7, de este Decreto así como que los costes propuestos no superan los precios normales de mercado.
  - b) Fase de priorización, sólo aplicable a los programas que hayan superado la fase anterior. La puntuación se adjudicará de acuerdo con los criterios del anexo V "Criterios de priorización".

Serán excluidos los programas cuya puntuación no alcance 25 puntos.

4. Una vez evaluadas las solicitudes, la Comisión de Valoración, emitirá un informe, al órgano instructor que será vinculante, en el que se concrete el resultado de la evaluación efectuada. El Servicio de Calidad Agropecuaria y Alimentaria, a la vista de dicho informe, propondrá la lista de programas admisibles, ordenada según la puntuación obtenida al aplicar los criterios de priorización antes referidos, la cual deberá ser aprobada por la Dirección General de Agricultura y Ganadería. Esta lista cuantificará las necesidades financieras necesarias para el siguiente ejercicio financiero, las cuales se remitirán a la Dirección General de la Industria Agroalimentaria del Ministerio de Agricultura, Pesca y Alimentación, antes del 30 de noviembre de cada año, en el formato que se acuerde. No obstante, para los programas de promoción correspondientes al ejercicio financiero 2024, el plazo será antes del 15 de marzo de 2023.

**Artículo 13. Control de la admisibilidad de las solicitudes y evaluación de los programas.**

La Dirección General de Agricultura y Ganadería, a propuesta del Servicio de Calidad Agropecuaria y Alimentaria:

- a) Verificará la admisibilidad de las solicitudes de conformidad lo con establecido en la letra a) del apartado 1 del artículo 63 del Real Decreto 905/2022.
- b) Priorizará los programas que hayan superado la fase anterior, de acuerdo con los criterios del anexo V de este Decreto. Serán excluidos los programas cuya puntuación no alcance 25 puntos; y
- c) Elaborará una lista de programas admisibles, ordenada con base en la puntuación obtenida al aplicar la ponderación de los criterios de prioridad del anexo XXIV «Criterios de priorización»

**Artículo 14. Procedimiento de selección de programas.**

1. Los programas se seleccionarán en la forma establecida en el artículo 65 del Real Decreto 905/2022, de 25 de octubre.
2. Los fondos disponibles para la financiación de la ayuda en la Comunidad Autónoma de Extremadura se asignarán mediante acuerdo de la Conferencia Sectorial de Agricultura y Desarrollo Rural, de acuerdo con lo establecido en el artículo 64 del real Decreto 905/2022, de 25 de octubre.
3. Cuando el presupuesto total previsto en los programas admisibles implique una ayuda (según el máximo previsto en el artículo 16) que exceda del límite financiero inicialmente asignado a la Comunidad Autónoma de Extremadura, la resolución de convocatoria podrá optar por una de las siguientes opciones:
  - 1º Conceder la ayuda máxima prevista en el artículo 16, por orden de puntuación, dentro de los límites de los fondos disponibles para la intervención de promoción para cada comunidad autónoma.
  - 2º Disminuir la ayuda máxima prevista en el artículo 16 hasta un mínimo del 35 % de financiación, hasta agotar los fondos disponibles, por orden de puntuación.
4. En caso de empate, se priorizarán los programas con mayor puntuación de acuerdo con el siguiente orden: apartado 1, apartado 2 , apartado 3 y apartado 4 del anexo V "Criterios de priorización".



5. Los programas seleccionados constituirán la lista definitiva, que será comunicada, para información, a la Dirección General de la Industria Alimentaria del Ministerio de Agricultura, Pesca y Alimentación, antes del 28 de febrero de cada año. No obstante, para los programas de promoción correspondientes al ejercicio financiero 2024, el plazo será antes del 15 de junio de 2023.

#### **Artículo 15. Resolución de concesión de la ayuda.**

1. Previa propuesta de la persona responsable de la Jefatura de Servicio de Calidad Agropecuaria y Alimentaria, la resolución del procedimiento compete, a la persona titular de la Secretaría General de la Consejería de Agricultura, Desarrollo Rural, Población y Territorio, que dictará y notificará resolución que deberá contener los requisitos establecidos en el artículo 25.3 de la Ley 6/2011 de 23 de marzo, y por la que se concederá o denegará la ayuda, en el plazo máximo de seis meses contados a partir del día siguiente a la Conferencia Sectorial de asignación de fondos. Transcurrido el plazo de seis meses sin haberse notificado a los interesados resolución alguna, éstos podrán entender desestimada su solicitud de acuerdo con lo dispuesto en el artículo 25.5 de la Ley 38/2003, de 17 de noviembre, General de Subvenciones y con lo dispuesto en el artículo 22.5 de la Ley 6/2011 de 23 de marzo, de Subvenciones de la Comunidad Autónoma de Extremadura.
2. Contra dicha resolución, que no pone fin a la vía administrativa, podrá interponerse recurso de alzada ante la persona titular de la Consejería de Agricultura, Desarrollo Rural, Población y Territorio, quien será la competente para su resolución, o ante el órgano que dicta la resolución, en el plazo de un mes a contar desde el día siguiente a la recepción de la notificación de la resolución, según lo dispuesto en los artículos 121 y 122 de la Ley 39/2015, de 1 de octubre, del Procedimiento Administrativo Común de las Administraciones Públicas, teniendo en cuenta que contra la resolución de recurso de alzada no procederá ningún otro recurso administrativo, salvo recurso extraordinario de revisión, en los casos establecidos en el artículo 125.1 de la Ley 39/2015, de 1 de octubre.
3. En el caso de resolución de concesión, las beneficiarias comunicarán a la Dirección General de Agricultura y Ganadería de la Consejería de Agricultura, Desarrollo Rural, Población y Territorio de la Junta de Extremadura, en el plazo máximo de un mes, la aceptación de la resolución en los términos establecidos, así como la justificación del depósito de una garantía de buena ejecución, de acuerdo con las condiciones previstas en el Reglamento Delegado (UE) 2022/127 de la Comisión de 7 de diciembre de 2021, por un importe no inferior al 15 por cien del montante de la financiación de la Unión Europea, con el fin de asegurar la correcta ejecución del programa. La no comunicación de la aceptación y/o la no presentación de la justificación del depósito de la garantía de buena ejecución, se considerará como renuncia a la ayuda, procediéndose sin más trámite al archivo del expediente.



Con respecto a la obligación de la garantía será de aplicación lo establecido en el punto 2 del artículo 66 del Real Decreto 905/2022 de 25 de octubre.

4. En los casos en que se conceda un porcentaje de ayuda inferior al establecido en el artículo 17, se podrán realizar resoluciones complementarias si existe disponibilidad de fondos liberados por desistimientos, renunciaciones o modificaciones.

En el caso de resolución complementaria, el beneficiario deberá comunicar a la Dirección General de Agricultura y Ganadería, en el plazo máximo de diez días, la aceptación de dicha resolución complementaria. La no presentación de esta comunicación se entenderá como la no aceptación por parte del beneficiario, manteniéndose el programa tal y como fue aprobado inicialmente.

5. Las subvenciones concedidas serán publicadas en el Diario Oficial de Extremadura, en el Portal de Subvenciones de la Comunidad Autónoma de Extremadura (sede corporativa, <http://sede.juntaex.es/>) y en el Portal Electrónico de la Transparencia y la Participación Ciudadana, conforme al artículo 11 de la Ley 4/2013, de 21 de mayo, de Gobierno Abierto de Extremadura. Asimismo, serán objeto de publicidad en la Base de Datos Nacional de Subvenciones de conformidad con lo previsto en el artículo 20.8 b) de la Ley 38/2003, de 17 de noviembre, General de Subvenciones.

#### **Artículo 16. Modificación de los programas.**

De conformidad con lo establecido en el artículo 67 del Real Decreto 905/2022 de 25 de octubre:

1. El beneficiario podrá presentar modificaciones del programa de promoción inicialmente aprobado, diferenciándose dos tipos de modificación:
  - a) modificación mayor, cualquiera que no sea un cambio menor.
  - b) modificación menor, cuyas características se especifican en el apartado 5.
2. Todas las modificaciones se presentarán ante la Dirección General de Agricultura y Ganadería, y deberán estar debidamente justificadas.
3. No se permitirán modificaciones que:
  - a) Alteren los objetivos generales con que fue aprobado el programa.
  - b) Supongan cambios en las condiciones de admisibilidad.
  - c) Supongan una reducción del presupuesto del programa aprobado o modificado superior al 20%.



d) Supongan un retraso de la ejecución del programa.

e) Implice una variación de la puntuación que recibió la solicitud de ayuda en la fase de priorización de forma que quede por debajo de la puntuación de corte entre solicitudes seleccionadas y no seleccionadas.

4. El beneficiario deberá presentar las modificaciones mayores en el plazo de los 15 días naturales previos a la ejecución de las sub-acciones modificadas.

Se evaluarán las solicitudes de modificación mayores presentadas y se notificará su resultado a las personas beneficiarias antes de dos meses.

Esta notificación podrá realizarse de forma individual para cada modificación o de forma conjunta para todas las modificaciones presentadas.

La no realización de una sub-acción será siempre considerada como una modificación mayor.

5. Las modificaciones menores no requieren autorización previa. Deberán ser comunicadas por el beneficiario, a más tardar, en el momento de presentación de la solicitud de pago.

Se entenderá como modificaciones menores las transferencias financieras entre las sub-acciones de un programa ya aprobado de hasta un máximo del 20 % del importe aprobado o modificado.

6. Independientemente de lo dispuesto en este artículo, se podrán autorizar, excepcionalmente, modificaciones que no se ajusten a las condiciones indicadas en los apartados anteriores en los casos de fuerza mayor o circunstancias excepcionales de acuerdo con lo establecido en el artículo 3 del Reglamento (UE) 2021/2116 del Parlamento Europeo y del Consejo, de 2 de diciembre de 2021. Según se define en la Comunicación C (88) 1696 de la Comisión, de 6 de octubre de 1988 relativa a «la fuerza mayor» en el derecho agrario europeo (88/C 259/07), cuando un beneficiario quiera acogerse a la fórmula «salvo causa de fuerza mayor» deberá aportar a la autoridad competente correspondiente una prueba documental irrefutable, conforme a los medios admitidos en Derecho, salvo en los casos establecidos en el apartado 2 del artículo 3 del Reglamento (UE) 2021/2116 del Parlamento Europeo y del Consejo, de 2 de diciembre de 2021.

7. Las modificaciones que supongan un cambio en los presupuestos aprobados o modificados supondrán un ajuste de la subvención concedida.

8. Las modificaciones que supongan un incremento de los presupuestos aprobados no supondrán incremento de la subvención concedida.



9. El beneficiario mantendrá su obligación de depósito de garantía de buena ejecución en razón de los importes calculados sobre la concesión de subvención inicial.

### **Artículo 17. Ayuda financiera**

1. Las ayudas reguladas en este decreto se financiarán con cargo al Fondo Europeo Agrícola de Garantía (FEAGA). La ayuda financiera de la Unión para las acciones de promoción y comunicación no superará el 50% de los gastos subvencionables, tal y como se establece en el apartado 7 del artículo 59 del Reglamento (UE) 2021/2115, del Parlamento Europeo y del Consejo, de 2 de diciembre de 2021.
2. La cuantía máxima de ayuda solicitada por empresa vinícola no podrá superar el 5% del presupuesto total destinado a la intervención de promoción, contemplado en la ficha financiera de la intervención sectorial vitivinícola para el ejercicio financiero correspondiente.
3. Estas ayudas se financiarán con cargo a las aplicaciones presupuestarias y proyectos de los Presupuestos Generales de la Comunidad Autónoma de Extremadura, que se publicarán en las correspondientes convocatorias de las ayudas.

Será de aplicación lo establecido en el artículo 73 del Real Decreto 905/2022 de 25 de octubre, en relación a la gestión de fondos para las intervenciones de promoción en terceros países.

### **Artículo 18. Procedimiento para el pago de la ayuda.**

1. Se podrá solicitar un único pago o pagos intermedios de la ayuda. Las solicitudes se referirán a las acciones realizadas y abonadas por la beneficiaria y se formalizarán en el impreso normalizado que se recoge en el anexo IV de este decreto

La beneficiaria, salvo que este sea un organismo público, podrá presentar ante la Dirección General de Agricultura y Ganadería de la Consejería de Agricultura, Desarrollo Rural, Población y Territorio de la Junta de Extremadura una solicitud de anticipo, conforme al artículo 79 del Real Decreto 905/2022 de 25 de octubre. La solicitud de anticipo (anexo III del presente decreto) podrá presentarse desde la notificación de la resolución de concesión, hasta tres meses antes de la finalización del programa. El importe del anticipo no podrá superar el 80 % de la contribución de la Unión Europea. Para los anticipos concedidos la beneficiaria deberá realizar cada año a la Dirección General de Agricultura y Ganadería, antes del 15 de febrero junto con la solicitud del pago del saldo de la anualidad correspondiente, una declaración de los gastos que justifiquen, el uso de los anticipos en la anualidad correspondiente y la confirmación del saldo restante del anticipo no utilizado.



2. Todos los pagos realizados por el beneficiario deben realizarse a través de una cuenta bancaria única dedicada en exclusiva a este fin, salvo las excepciones que pueda establecer el órgano competente.
3. Los ingresos en la cuenta única podrán proceder de tarifas o contribuciones obligatorias aportadas por los beneficiarios.
4. Las solicitudes de pagos intermedios deberán presentarse ante la Dirección General de Agricultura y Ganadería, en el modelo del anexo IV, antes de que concluya el mes siguiente a aquél en el que expire cada período de cuatro meses, a partir del 1 de enero.

Los pagos intermedios y el pago del anticipo no podrán sobrepasar en su conjunto el 80% del total de la contribución de la Unión Europea.

5. Una vez finalizadas las acciones de cada anualidad, y antes del 15 de febrero del año siguiente a la finalización del programa, el beneficiario podrá solicitar el pago final de la ayuda ante la Dirección General de Agricultura y Ganadería, en el impreso normalizado que se recoge en el anexo IV de este decreto.
6. El pago de la ayuda se realizará en un plazo máximo de 90 días hábiles desde la recepción completa de la solicitud de pago. Este plazo podrá quedar interrumpido mediante notificación de la autoridad competente, en su caso, si se considera necesario recibir información adicional o efectuar alguna verificación.

El pago de la ayuda se abonará una vez se hayan ejecutado los correspondientes controles administrativos y, en su caso, sobre el terreno, de las solicitudes de pago presentadas. Se comprobará que la operación/programa para el que se solicita el pago se ajusta a la solicitud de ayuda aprobada o, en su caso, modificada, conforme a las disposiciones relativas a las modificaciones establecidas en el artículo 67 del Real Decreto 905/2022 de 25 de octubre.

No se pagará ayuda alguna por una operación/programa no incluido en una solicitud de ayuda, ni por una acción no incluida en una operación/programa inicialmente aprobada o, en su caso, modificada.

El importe finalmente pagado no puede superar el importe aprobado.

7. Para que se consideren admisibles, las solicitudes de pago, a excepción de las solicitudes de anticipo, irán acompañadas, al menos, de la siguiente documentación:
  - a) Un informe resumen de las acciones incluidas en la solicitud de ayuda desglosadas en sub-acciones



- b) Una evaluación de los resultados obtenidos que permita comprobar el cumplimiento de los objetivos inicialmente previstos por el beneficiario en el programa.
  - c) Un estado financiero recapitulativo en el que se recoja el importe presupuestario correspondiente a cada una de las acciones y sub-acciones, gastos administrativos y de personal, así como el importe final efectivamente ejecutado en cada una de ellas.
  - d) Las facturas y demás justificantes de gasto de los pagos realizados, con el desglose de cada uno de los objetos de cobro. En el caso de acciones cuya ejecución se subcontrate a proveedores de servicio se deberá aportar factura de dicho proveedor y prueba del pago efectivo.
  - e) Cuadro repertoriado de las facturas.
  - f) Extracto bancario de la cuenta única mencionada en el punto 2 del presente artículo en el que pueda comprobarse la realización de los pagos justificados mediante las facturas y justificantes citados en la letra d).
  - g) Declaración responsable del beneficiario de no haber percibido ayudas incompatibles
  - h) Declaración responsable del beneficiario de no ser deudor por resolución de procedimiento de reintegro
  - i) Declaración responsable donde se indique la conformidad del material promocional, tanto con la normativa de la Unión Europea, como con la legislación del tercer país en el que se desarrolla el programa, así como en su caso la aportación de una prueba de llegada a destino.
  - j) El beneficiario quedará exento de aportar la documentación indicada en el apartado d), cuando se acoja a la presentación del certificado de los estados financieros, recogido en el apartado 8 de este mismo artículo.
8. En el caso de programas cuya subvención aprobada sea igual o superior a 300.000 euros, los beneficiarios podrán presentar un certificado de los estados financieros, junto a la solicitud de pago siempre que en la misma, la contribución de la Unión sea por un importe igual o superior a 150.000 euros.

El certificado ha de cumplir los requisitos establecidos en el punto 8 del artículo 70 del Real Decreto 905/2022 de 25 de octubre.

9. Asimismo, de cara a la justificación técnica de las acciones, la beneficiaria deberá aportar los medios de prueba que acrediten la realización de las acciones promocionales.



10. En el caso de que la beneficiaria sea una agrupación, no podrá realizarse el pago de la subvención en tanto que alguno de los miembros de la agrupación no se halle al corriente de las obligaciones establecidas en el apartado anterior.
11. En aquellos casos en los que se haya concedido un anticipo, con carácter previo al pago del saldo de la ayuda deberá tenerse en cuenta que:
  - a) Si el importe del anticipo es superior a la ayuda definitiva, el beneficiario deberá reembolsar la diferencia.
  - b) Si el importe del anticipo es inferior a la ayuda definitiva, el beneficiario tendrá derecho al cobro de la diferencia, sin que en ningún caso la ayuda definitiva total sea superior a la inicialmente aprobada o modificada.

**Artículo 19. Reducciones de la ayuda por ejecución incompleta de una operación/ programas.**

1. Si se comprobara que alguna acción incluida en la solicitud de ayuda aprobada o, en su caso, modificada, no se ha ejecutado, la ayuda se abonará teniendo en cuenta lo establecido en este artículo.
2. Cuando no se hayan ejecutado una o varias acciones por causas de fuerza mayor o circunstancias excepcionales, la ayuda final se reducirá de acuerdo con el importe de estas acciones no ejecutadas, es decir, se abonará el importe correspondiente a las acciones individuales que se hayan ejecutado totalmente.
3. Cuando no se hayan ejecutado una o varias acciones por causas distintas a la fuerza mayor o las circunstancias excepcionales, pero se alcance el objetivo global de la operación/ programa, la ayuda final se reducirá aplicando una penalización igual al 100 % del importe correspondiente a las acciones incluidas en la solicitud de ayuda inicialmente aprobada o modificada que no se hayan ejecutado totalmente. Es decir, la ayuda final a abonar será calculada teniendo en cuenta el importe correspondiente a las acciones individuales que se hayan ejecutado totalmente y aplicando dicha penalización.
4. Cuando no se hayan ejecutado una o varias acciones por causas distintas a la fuerza mayor o las circunstancias excepcionales, y no se logra el objetivo de la operación/ programa global, no se concederá ninguna ayuda.
5. En el caso de aplicar estas reducciones, si ya se hubieran abonado ayudas por acciones individuales se exigirá el reintegro de las cantidades correspondientes a dichas acciones más los intereses correspondientes.



El procedimiento de reintegro se tramitará, en los casos que proceda, de conformidad con lo dispuesto en el Título III de la Ley 6/2011, de 23 de marzo, de subvenciones de la Comunidad Autónoma de Extremadura.

**Artículo 20. Comprobación del material de información y promoción (Artículo 69 del Real Decreto 905/2022).**

De conformidad con lo establecido en el artículo 69 del Real Decreto 905/2022 de 25 de octubre:

Las personas beneficiarias de la ayuda deberán asegurarse de la conformidad del material de información y promoción elaborado en el marco de los programas tanto con la normativa de la Unión Europea, como con la legislación del tercer país en el que se desarrolle el programa. Para ello, el beneficiario presentará ante la Dirección General de Agricultura y Ganadería una declaración responsable donde indique la conformidad de dicho material y el cumplimiento de la normativa de aplicación correspondiente, así como evidencias de la prueba de llegada a destino del material promocional utilizado por parte del destinatario en el tercer país, siempre y cuando sea susceptible de ser utilizado en otro mercado distinto al país de destino.

**Artículo 21. Controles.**

1. Los controles administrativos podrán realizarse sobre el certificado de los estados financieros presentado, en su caso, por la beneficiaria. Se solicitará información adicional cuando se considere necesario, en caso de que dicho certificado no ofrezca pruebas adecuadas de la subvencionabilidad y realidad de los costes, o del cumplimiento de los criterios necesarios, y se llevarán a cabo otros controles, si fuera preciso.

Los programas para los que las beneficiarias hayan comunicado su intención de presentar un certificado de los estados financieros, deberán ser sistemáticamente objeto de controles sobre el terreno, a menos una vez antes del pago final.

Los controles sobre el terreno tendrán por objeto la verificación de la realidad y subvencionabilidad de los gastos y consistirán en el cotejo de las facturas y justificantes presentados con los registros contables y, en su caso, otros documentos justificativos.

Los programas de información y promoción podrán ser sometidos a control sobre el terreno en las dependencias del beneficiario o de la entidad que ejecuta las acciones de promoción a la que la beneficiaria haya confiado la aplicación total o parcial del programa.

El control se realizará sobre una muestra equivalente, como mínimo, al 30 % del importe de la ayuda solicitada y, como mínimo, al 5 % del total de las facturas u otros justificantes presentados o cubiertos por el certificado de los estados financieros, aportados hasta el momento en que se efectúa el control sobre el terreno.



2. Con carácter general será de aplicación lo establecido en los artículos 85, 86, 87 y 89 del Real Decreto 905/2022 de 25 de octubre.

### **Artículo 22. Compatibilidad.**

La percepción de las subvenciones previstas en este real decreto, para financiar la operación/ programa presentado, será incompatible con la de cualesquiera otras que, para la misma finalidad y objeto, pudieran establecer otras administraciones públicas u otros entes públicos o privados, nacionales o internacionales.

### **Disposición adicional única. Primera convocatoria de las ayudas para el ejercicio FEAGA 2024.**

En base a lo dispuesto en el apartado 1 del artículo 24 del Decreto-Ley 3/2021, de 3 de marzo, de medidas urgentes para la modernización de la Administración Pública y para la ejecución del Plan de Recuperación, Transformación y Resiliencia, se incorpora resolución de la primera convocatoria articulada comprensiva de los apartados siguientes:

#### **1. Objeto.**

Se convocan las ayudas destinadas a las acciones de promoción y comunicación llevadas a cabo en terceros países del sector vitivinícola en la Comunidad Autónoma, conforme a lo dispuesto en el Real Decreto 905/2022 de 25 de octubre, por el que se regula la Intervención Sectorial Vitivinícola en el marco del Plan Estratégico de la Política Agrícola Común y en el presente Decreto.

#### **2. Procedimiento.**

La tramitación del procedimiento se adecuará a lo establecido en los artículos 12 a 14 de este Decreto.

#### **3. Criterios de admisibilidad de las beneficiarias.**

1. Podrán acogerse a la financiación de la intervención de promoción y comunicación en terceros países:
  - a) Empresas vinícolas, que cumplan con los requisitos establecidos en el artículo 2 del Real Decreto 905/2022 de 25 de octubre. Las empresas deberán estar constituidas con anterioridad a la fecha de presentación de la solicitud.
  - b) Organizaciones de productores vitivinícolas y asociaciones de organizaciones de productores vitivinícolas, definidas de acuerdo a los artículos 152 y 156 del Reglamento (UE) n.º. 1308/2013 del Parlamento Europeo y del Consejo de 17 de diciembre.



- c) Organizaciones interprofesionales.
- d) Organizaciones profesionales que ejerzan su actividad mayoritariamente en el sector del vino, y que tengan entre sus fines estatuarios la realización de actividades de promoción.
- e) Órganos de gestión y de representación de las DOP e IGP vitivinícolas, así como sus asociaciones.
- f) Las asociaciones temporales o permanentes de productores que tengan entre sus fines el desarrollo de iniciativas en materia de promoción y comercialización del vino.
- g) Cooperativas que comercialicen vinos elaborados por ellas o por sus asociados.
- h) Las entidades asociativas sin ánimo de lucro participadas exclusivamente por empresas del sector vitivinícola que tengan entre sus fines la promoción exterior de los vinos.
- i) Los organismos públicos con competencia legalmente establecida para desarrollar actuaciones de promoción y comunicación de productos y mercados en terceros países, a condición de que dicho organismo no sea el único beneficiario de la ayuda.

En el caso de las asociaciones temporales o permanentes de productores se designará un representante de la agrupación, el cual deberá tener poderes suficientes para poder cumplir las obligaciones que corresponden a la citada agrupación como beneficiaria de las ayudas, tal y como establece el artículo 11.3 de la Ley 38/2003, de 17 de noviembre, General de Subvenciones. Todos los miembros de la agrupación obtendrán la condición de beneficiarios, y se mantendrán en la agrupación desde el momento de presentación de la solicitud hasta el cese de las obligaciones de control financiero establecidas por la Ley 38/2003, de 17 de noviembre.

2. No podrán ser beneficiarias de la ayuda quienes se encuentren en cualquiera de las situaciones siguientes:
- a) Situación de crisis, según se define en las Directrices sobre ayudas estatales de salvamento y de reestructuración de empresas no financieras en crisis (Comunicación 2014/C 249/01, de la Comisión, de 31 de julio de 2014).
  - b) En proceso de haber solicitado la declaración de concurso voluntario.
  - c) Haber sido declarada insolvente en cualquier procedimiento.
  - d) Hallarse declarada en concurso, salvo que en éste haya adquirido la eficacia un convenio.

- e) Estar sujetas a intervención judicial o haber sido inhabilitada conforme a la Ley 22/2003, de 9 de julio, Concursal, sin que haya concluido el periodo de inhabilitación fijado en la sentencia de calificación del concurso.
3. Deberán demostrar, en función del personal de que disponen, y, en su caso, del tamaño de la empresa y su experiencia profesional en los últimos años, que tienen acceso a la suficiente capacidad técnica para afrontar las exigencias de comercio con los terceros países, y que cuentan con los recursos financieros y de personal suficientes para asegurar que la intervención de promoción se aplica lo más eficazmente posible.
  4. Deberán, asimismo, garantizar la disponibilidad, en cantidad y calidad, de productos para asegurar la respuesta a largo plazo frente a las demandas que se puedan generar como efecto de la promoción realizada una vez concluida.
  5. Deberán presentar, junto a la solicitud de ayuda, una declaración responsable de no haber recibido doble financiación o ayudas incompatibles, con el contenido del modelo, que se incluye como anexo I de este decreto
  6. En caso de volver a solicitar otro programa en sucesivos años deberán presentar, junto a la solicitud de ayuda, una declaración responsable, con el contenido, que se incluye como anexo II de este decreto, a efectos de dar cumplimiento al plazo establecido en el artículo 4 relativo a la duración máxima de los programas.

En caso de que el órgano gestor de estas ayudas disponga de la información necesaria para verificar dicho cumplimiento, podrá eximirle de la presentación de dicha declaración.

#### **4. Prohibiciones para ser beneficiaria y obligaciones formales de las beneficiarias.**

1. No podrán percibir estas ayudas quienes:
  - a) Incumplan cualquiera de los requisitos previstos en el artículo 13 de la Ley 38/2003, de 17 de noviembre, General de Subvenciones, y artículo 12 de la Ley 6/2011 de 23 de marzo, de Subvenciones de la Comunidad Autónoma de Extremadura, entre ellos el de encontrarse al corriente respecto de sus obligaciones tributarias y frente a la Seguridad Social.
  - b) Se demuestre que han creado artificialmente las condiciones exigidas para cumplir los criterios de admisibilidad o de prioridad establecidos en el real decreto 905/2022, tal y como se establece en el artículo 62 del Reglamento (UE) 2021/2116 del Parlamento Europeo y del Consejo, de 2 de diciembre de 2021, sobre la financiación, la gestión y el seguimiento de la política agrícola común y por el que se deroga el Reglamento (UE) n.º 1306/2013.



2. Todas las personas físicas, entidades y personas jurídicas deberán relacionarse por medios electrónicos de conformidad con lo establecido en el apartado 2 del artículo 3 del Real Decreto 905/2022.
3. De conformidad con el apartado 2 del artículo 3 del Real Decreto 905/2022, la presentación de la solicitud de subvención conllevará la autorización de la persona que solicite la ayuda para que el órgano instructor obtenga de forma directa la acreditación de las circunstancias de estar al corriente de las obligaciones tributarias y con la Seguridad Social, a través de certificados electrónicos. No obstante, podrá denegar expresamente el consentimiento, debiendo aportar entonces las certificaciones correspondientes.

## **5. Solicitudes.**

1. En esta primera convocatoria, las solicitudes deberán presentarse desde el día siguiente al de la publicación de esta convocatoria de ayudas hasta el día 14 de enero de 2023.
2. La solicitud de ayuda se presentará debidamente firmada electrónicamente a través de Registro General Electrónico, mediante cualquiera de los registros y medios electrónicos previstos en el artículo 16 de la Ley 39/2015, de 1 de octubre, del Procedimiento Administrativo Común de las Administraciones Públicas, en el modelo adjunto como Anexo I, sin perjuicio de las adaptaciones que puedan efectuar en el mismo las correspondientes convocatorias, en unión de la propuesta de programa, declaraciones responsables y documentación que figuran en dicho modelo.
3. La solicitud irá dirigida a la Dirección General de Agricultura y Ganadería de la Consejería de Agricultura, Desarrollo Rural, Población y Territorio.
4. Si la solicitante fuere una Unión Temporal de Empresas o equivalente con domicilio fiscal en Extremadura se presentará una única solicitud en los términos de este punto.
5. En el caso de las asociaciones temporales o permanentes de productores, deberán presentar además los poderes del representante de la agrupación para realizar las funciones que se le encomienden, otorgados por todos los miembros de esta.
6. La propuesta presentada contendrá la información prevista en el Anexo I de este Decreto, que incorpora toda la información mínima prevista en el Anexo XXIII del Real Decreto 905/2022.
7. En el caso de las solicitudes presentadas en forma diferente a la establecida en este artículo, se procederá al correspondiente requerimiento de subsanación al efecto, advirtiéndolo al interesado, o en su caso su representante, que, de no ser atendido el citado

requerimiento en el plazo de diez días, se le tendrá por desistido de su solicitud, previa resolución que deberá ser dictada en los términos previstos en el artículo 21 de la Ley 39/2015, de 1 de octubre

8. Las beneficiarias que tengan la intención de adjuntar, a sus solicitudes de pago, certificados de los estados financieros con arreglo al artículo 70.8 del real Decreto 905/2022 de 25 de octubre, deberán notificarlo en el modelo de su solicitud de ayuda.
9. Conforme a lo establecido en el artículo 28 de la Ley 39/2015, de 1 de octubre, del Procedimiento Administrativo Común de las Administraciones Públicas, en la redacción dada por la disposición final duodécima de la Ley Orgánica 3/2018, de 5 de diciembre, de Protección de Datos Personales y garantía de los derechos digitales, la consulta de los documentos que ya se encuentren en poder de la Administración actuante o hayan sido elaborados por cualquier Administración Pública se realizará de oficio por el órgano gestor, salvo que la persona interesada se opusiera a ello, marcando la casilla correspondiente en el anexo de solicitud de ayuda.
10. Se consultará de oficio los datos de identidad de la solicitante. No obstante, si la persona o entidad se opusiera a ello deberá adjuntar a la solicitud copia del Documento Nacional de Identidad o correspondiente documento acreditativo de la identidad o del Número de Identificación Fiscal.

La solicitante deberá consentir la comprobación de oficio del domicilio fiscal o en su defecto aportar certificado acreditativo del mismo.

11. Las solicitudes de ayuda deberán acompañarse de la declaración responsable de no estar incurso en las prohibiciones para obtener la condición de beneficiaria de la subvención, a tenor de los apartados 2, 3 y 3 bis) del artículo 13 de la Ley 38/2003, de 17 de noviembre, General de Subvenciones, y artículo 12 de la Ley 6/2011 de 23 de marzo, de Subvenciones de la Comunidad Autónoma de Extremadura, que se incluye en el modelo de solicitud del anexo I.
12. Con el objetivo de que se pueda efectuar una evaluación de los costes subvencionables, con carácter general, la solicitante deberá aportar, junto con la solicitud de ayuda, como mínimo tres ofertas de diferentes proveedores, para cada uno de los gastos incluidos en el programa.

Se deberá evaluar, al menos, la independencia de las ofertas, que los elementos de las ofertas son comparables, la claridad y el detalle de la descripción de las mismas.

La elección entre las ofertas presentadas se realizará conforme a criterios de eficacia y economía, debiendo justificarse expresamente la elección cuando no recaiga en la propuesta económica más ventajosa.





Cuando se presente un número de ofertas menor al requerido deberá justificarse adecuadamente aportando todos los datos necesarios para que se pueda realizar una evaluación de costes, de acuerdo con lo establecido en el artículo 86 del Real Decreto Real Decreto 905/2022, de 25 de octubre.

13. No serán admitidas a trámite, sin posibilidad de subsanación las solicitudes presentadas fuera del plazo establecido en la convocatoria, procediéndose a su archivo, previa resolución expresa de acuerdo con lo dispuesto en el artículo 21.1 de la Ley 39/2015, de 1 de octubre, del Procedimiento Administrativo Común de las Administraciones Públicas.

## **6. Tramitación de las solicitudes de ayuda.**

1. El Servicio de Calidad Agropecuaria y Alimentaria de la Dirección General de Agricultura y Ganadería, será el órgano encargado de la ordenación e instrucción del procedimiento y podrá realizar de oficio cuantas actuaciones estime necesarias para la determinación, conocimiento y comprobación de los datos en virtud de los cuales deba pronunciarse la propuesta de resolución. En virtud de lo dispuesto en el artículo 22.1.a) de la Ley 39/2015, de 1 de octubre, del Procedimiento Administrativo Común de las Administraciones Públicas, podrá declararse suspenso el plazo máximo para resolver, por el tiempo que medie entre la notificación del requerimiento y su efectivo cumplimiento por el destinatario, o, en su defecto, por el del plazo concedido.
2. Se constituirá una Comisión de Valoración presidida por la persona titular del Servicio de Calidad Agropecuaria y Alimentaria e integrada por dos vocales que serán la persona titular de la Sección de Incentivos Comerciales que actuará como Secretaria y una persona funcionaria del Servicio de Calidad Agropecuaria y Alimentaria con la titulación en Ingeniería Técnica Agrícola. Su designación corresponderá a la Dirección General de Agricultura y Ganadería, y ajustará su funcionamiento al régimen jurídico de los órganos colegiados regulado en Ley 40/2015, de 1 de octubre, de Régimen del Sector Público y a lo dispuesto en la Ley 1/2002, de 28 de febrero, del Gobierno y de la Administración de la Comunidad Autónoma de Extremadura.

Se garantiza la representación equilibrada de hombres y mujeres en la composición de la Comisión de Valoración conforme al artículo 29 de la Ley 8/2011, de 23 de marzo; siendo este mismo criterio de representación para la designación en casos de suplencia. La composición definitiva de la Comisión deberá publicarse con anterioridad a su constitución, en el Diario Oficial de Extremadura, y a través de internet en el portal oficial de la Consejería de Agricultura, Desarrollo Rural, Población y Territorio:

<https://www.juntaex.es/temas/agricultura-ganaderia/calidad-agropecuaria-y-alimentaria>

La Comisión de Valoración ajustará su funcionamiento al régimen jurídico de los órganos colegiados regulado en Ley 40/2015, de 1 de octubre, de Régimen del Sector Público y a lo dispuesto en la Ley 1/2002, de 28 de febrero, del Gobierno y de la Administración de la Comunidad Autónoma de Extremadura.

3. La citada Comisión de Valoración examinará las solicitudes de ayuda en cuanto a su conformidad con los requisitos establecidos y las evaluarán de acuerdo con las siguientes etapas:

a) Fase de verificación de la admisibilidad: se comprobará el cumplimiento de los requisitos del artículo 5 y puntos 1, 2 y 3 del artículo 7, de este Decreto así como que los costes propuestos no superan los precios normales de mercado.

b) Fase de priorización, sólo aplicable a los programas que hayan superado la fase anterior. La puntuación se adjudicará de acuerdo con los criterios del anexo V "Criterios de priorización":

<b>Criterios de priorización</b>	<b>Puntuación</b>	<b>Puntuación máxima</b>
<b>1. CARACTERÍSTICAS DE LOS PROGRAMAS</b>		25
Programas presentados por nuevos beneficiarios (1)	25	
Resto de los programas.	0	
<b>2. CARACTERÍSTICAS DE LOS MERCADOS DE DESTINO</b>		25
Programas que tengan como objetivo nuevos países o mercados de un tercer país (2)	25	
Programas que no tengan como objetivo ningún nuevo país o mercados de un tercer país.	0	
<b>3. CARACTERÍSTICAS DE LOS SOLICITANTES (3)</b>		25
Órganos de gestión y de representación de las indicaciones geográficas protegidas y denominaciones de origen protegidas vínicas, así como sus asociaciones.	25	
Cooperativas que comercializan vinos elaborados por ellas o por sus asociados	20	
Empresas vinícolas	15	
Otros solicitantes	10	



Crterios de priorización	Puntuación	Puntuación máxima
4. CARACTERÍSTICAS DE LOS PRODUCTOS (4)		25
Programas que promocionan vinos amparados por una DOP, bien de forma exclusiva o junto a vinos amparados por una IGP, o a vinos en los que se indique la variedad o variedades de uva de vinificación	25	
Programas que promocionan vinos amparados por una IGP, bien de forma exclusiva o junto a vinos en los que se indique la variedad o variedades de uva de vinificación	20	
Programas que promocionan vinos en los que se indique la variedad o variedades de uva de vinificación, de forma exclusiva.	10	
TOTAL .....		100

Serán excluidos los programas cuya puntuación no alcance 25 puntos.

4. Una vez evaluadas las solicitudes, la Comisión de Valoración, emitirá un informe en el que se concrete el resultado de la evaluación efectuada. El Servicio de Calidad Agropecuaria y Alimentaria, a la vista de dicho informe, propondrá la lista de programas admisibles, ordenada según la puntuación obtenida al aplicar los criterios de priorización antes referidos, la cual deberá ser aprobada por la Dirección General de Agricultura y Ganadería. Esta lista cuantificará las necesidades financieras necesarias para el siguiente ejercicio financiero, las cuales se remitirán a la Dirección General de la Industria Agroalimentaria del Ministerio de Agricultura, Pesca y Alimentación, antes del 30 de noviembre de cada año, en el formato que se acuerde. No obstante, para los programas de promoción correspondientes al ejercicio financiero 2024, el plazo será antes del 15 de marzo de 2023.

## 7. Resolución de concesión de la ayuda.

1. Previa propuesta de la persona responsable de la Jefatura de Servicio de Calidad Agropecuaria y Alimentaria, la resolución del procedimiento compete, a la persona titular de la Secretaría General de la Consejería de Agricultura, Desarrollo Rural, Población y Territorio, que dictará y notificará resolución que deberá contener los requisitos establecidos en el artículo 25.3 de la Ley 6/2011 de 23 de marzo, y por la que se concederá o denegará la ayuda, en el plazo máximo de seis meses contados a partir del día siguiente a la Conferencia Sectorial de asignación de fondos. Transcurrido el plazo de seis meses sin haberse notificado a los interesados resolución alguna, éstos podrán entender desestimada su solicitud de acuerdo con lo dispuesto en el artículo 25.5 de la Ley 38/2003, de 17 de noviembre, General de Subvenciones y con lo dispuesto en el artículo 22.5 de la Ley 6/2011 de 23 de marzo, de Subvenciones de la Comunidad Autónoma de Extremadura.

2. Contra dicha resolución, que no pone fin a la vía administrativa, podrá interponerse recurso de alzada ante la persona titular de la Consejería de Agricultura, Desarrollo Rural, Población y Territorio, quien será la competente para su resolución, o ante el órgano que dicta la resolución, en el plazo de un mes a contar desde el día siguiente a la recepción de la notificación de la resolución, según lo dispuesto en los artículos 121 y 122 de la Ley 39/2015, de 1 de octubre, del Procedimiento Administrativo Común de las Administraciones Públicas, teniendo en cuenta que contra la resolución de recurso de alzada no procederá ningún otro recurso administrativo, salvo recurso extraordinario de revisión, en los casos establecidos en el artículo 125.1 de la Ley 39/2015, de 1 de octubre.
3. En el caso de resolución de concesión, las beneficiarias comunicarán a la Dirección General de Agricultura y Ganadería de la Consejería de Agricultura, Desarrollo Rural, Población y Territorio de la Junta de Extremadura, en el plazo máximo de un mes, la aceptación de la resolución en los términos establecidos, así como la justificación del depósito de una garantía de buena ejecución, de acuerdo con las condiciones previstas en el Reglamento Delegado (UE) 2022/127 de la Comisión de 7 de diciembre de 2021, por un importe no inferior al 15 por cien del montante de la financiación de la Unión Europea, con el fin de asegurar la correcta ejecución del programa. La no comunicación de la aceptación y/o la no presentación de la justificación del depósito de la garantía de buena ejecución, se considerará como renuncia a la ayuda, procediéndose sin más trámite al archivo del expediente.

Con respecto a la obligación de la garantía será de aplicación lo establecido en el punto 2 del artículo 66 del Real Decreto 905/2022 de 25 de octubre.

4. En los casos en que se conceda un porcentaje de ayuda inferior al establecido en el artículo 17, se podrán realizar resoluciones complementarias si existe disponibilidad de fondos liberados por desistimientos, renunciaciones o modificaciones.

En el caso de resolución complementaria, el beneficiario deberá comunicar a la Dirección General de Agricultura y Ganadería, en el plazo máximo de diez días, la aceptación de dicha resolución complementaria. La no presentación de esta comunicación se entenderá como la no aceptación por parte del beneficiario, manteniéndose el programa tal y como fue aprobado inicialmente.

5. Las subvenciones concedidas serán publicadas en el Diario Oficial de Extremadura, en el Portal de Subvenciones de la Comunidad Autónoma de Extremadura (sede corporativa, <http://sede.juntaex.es/>) y en el Portal Electrónico de la Transparencia y la Participación Ciudadana, conforme al artículo 11 de la Ley 4/2013, de 21 de mayo, de Gobierno Abierto de Extremadura. Asimismo, serán objeto de publicidad en la Base de Datos Nacional de Subvenciones de conformidad con lo previsto en el artículo 20.8 b) de la Ley 38/2003, de 17 de noviembre, General de Subvenciones.



## 8. Procedimiento para el pago de la ayuda.

1. Se podrá solicitar un único pago o pagos intermedios de la ayuda. Las solicitudes se referirán a las acciones realizadas y abonadas por la beneficiaria y se formalizarán en el impreso normalizado que se recoge en el anexo IV de este decreto

La beneficiaria, salvo que este sea un organismo público, podrá presentar ante la Dirección General de Agricultura y Ganadería de la Consejería de Agricultura, Desarrollo Rural, Población y Territorio de la Junta de Extremadura una solicitud de anticipo, conforme al artículo 79 del Real Decreto 905/2022 de 25 de octubre. La solicitud de anticipo (anexo III del presente decreto) podrá presentarse desde la notificación de la resolución de concesión, hasta tres meses antes de la finalización del programa. El importe del anticipo no podrá superar el 80 % de la contribución de la Unión Europea. Para los anticipos concedidos la beneficiaria deberá realizar cada año a la Dirección General de Agricultura y Ganadería, antes del 15 de febrero junto con la solicitud del pago del saldo de la anualidad correspondiente, una declaración de los gastos que justifiquen, el uso de los anticipos en la anualidad correspondiente y la confirmación del saldo restante del anticipo no utilizado.

2. Todos los pagos realizados por el beneficiario deben realizarse a través de una cuenta bancaria única dedicada en exclusiva a este fin, salvo las excepciones que pueda establecer el órgano competente.
3. Los ingresos en la cuenta única podrán proceder de tarifas o contribuciones obligatorias aportadas por los beneficiarios.
4. Las solicitudes de pagos intermedios deberán presentarse ante la Dirección General de Agricultura y Ganadería, en el modelo del anexo IV, antes de que concluya el mes siguiente a aquél en el que expire cada período de cuatro meses, a partir del 1 de enero.

Los pagos intermedios y el pago del anticipo no podrán sobrepasar en su conjunto el 80% del total de la contribución de la Unión Europea.

5. Una vez finalizadas las acciones de cada anualidad, y antes del 15 de febrero del año siguiente a la finalización del programa, el beneficiario podrá solicitar el pago final de la ayuda ante la Dirección General de Agricultura y Ganadería, en el impreso normalizado que se recoge en el anexo IV de este decreto.
6. El pago de la ayuda se realizará en un plazo máximo de 90 días hábiles desde la recepción completa de la solicitud de pago. Este plazo podrá quedar interrumpido mediante notificación de la autoridad competente, en su caso, si se considera necesario recibir información adicional o efectuar alguna verificación.



El pago de la ayuda se abonará una vez se hayan ejecutado los correspondientes controles administrativos y, en su caso, sobre el terreno, de las solicitudes de pago presentadas. Se comprobará que la operación/programa para el que se solicita el pago se ajusta a la solicitud de ayuda aprobada o, en su caso, modificada, conforme a las disposiciones relativas a las modificaciones establecidas en el artículo 67 del Real Decreto 905/2022 de 25 de octubre.

No se pagará ayuda alguna por una operación/programa no incluido en una solicitud de ayuda, ni por una acción no incluida en una operación/programa inicialmente aprobada o, en su caso, modificada.

El importe finalmente pagado no puede superar el importe aprobado.

7. Para que se consideren admisibles, las solicitudes de pago, a excepción de las solicitudes de anticipo, irán acompañadas, al menos, de la siguiente documentación:
- a) Un informe resumen de las acciones incluidas en la solicitud de ayuda desglosadas en sub-acciones.
  - b) Una evaluación de los resultados obtenidos que permita comprobar el cumplimiento de los objetivos inicialmente previstos por el beneficiario en el programa.
  - c) Un estado financiero recapitulativo en el que se recoja el importe presupuestario correspondiente a cada una de las acciones y sub-acciones, gastos administrativos y de personal, así como el importe final efectivamente ejecutado en cada una de ellas.
  - d) Las facturas y demás justificantes de gasto de los pagos realizados, con el desglose de cada uno de los objetos de cobro. En el caso de acciones cuya ejecución se subcontrate a proveedores de servicio se deberá aportar factura de dicho proveedor y prueba del pago efectivo.
  - e) Cuadro repertoriado de las facturas.
  - f) Extracto bancario de la cuenta única mencionada en el punto 2 del presente artículo en el que pueda comprobarse la realización de los pagos justificados mediante las facturas y justificantes citados en la letra d).
  - g) Declaración responsable del beneficiario de no haber percibido ayudas incompatibles.
  - h) Declaración responsable del beneficiario de no ser deudor por resolución de procedimiento de reintegro.



- i) Declaración responsable donde se indique la conformidad del material promocional, tanto con la normativa de la Unión Europea, como con la legislación del tercer país en el que se desarrolla el programa, así como en su caso la aportación de una prueba de llegada a destino.
  - j) El beneficiario quedará exento de aportar la documentación indicada en el apartado d), cuando se acoja a la presentación del certificado de los estados financieros, recogido en el apartado 8 de este mismo artículo.
8. En el caso de programas cuya subvención aprobada sea igual o superior a 300.000 euros, los beneficiarios podrán presentar un certificado de los estados financieros, junto a la solicitud de pago siempre que en la misma, la contribución de la Unión sea por un importe igual o superior a 150.000 euros.

El certificado ha de cumplir los requisitos establecidos en el punto 8 del artículo 70 del Real Decreto 905/2022 de 25 de octubre.

9. Asimismo, de cara a la justificación técnica de las acciones, la beneficiaria deberá aportar los medios de prueba que acrediten la realización de las acciones promocionales.
10. En el caso de que la beneficiaria sea una agrupación, no podrá realizarse el pago de la subvención en tanto que alguno de los miembros de la agrupación no se halle al corriente de las obligaciones establecidas en el apartado anterior.
11. En aquellos casos en los que se haya concedido un anticipo, con carácter previo al pago del saldo de la ayuda deberá tenerse en cuenta que:
- a) Si el importe del anticipo es superior a la ayuda definitiva, el beneficiario deberá reembolsar la diferencia.
  - b) Si el importe del anticipo es inferior a la ayuda definitiva, el beneficiario tendrá derecho al cobro de la diferencia, sin que en ningún caso la ayuda definitiva total sea superior a la inicialmente aprobada o modificada.

## **9. Financiación.**

1. Estas ayudas se financiarán con cargo a la aplicación presupuestaria 120020000 G/341A/47000 FA23000001, proyecto 20230221, con una dotación presupuestaria disponible inicial para hacer frente al pago de las ayudas de seiscientos sesenta mil doscientos cinco euros (660.205,00 EUR.) distribuida en las siguientes anualidades:

- Anualidad 2023 ..... 187.205,00 €.
- Anualidad 2024 ..... 473.000,00 €.



Estos fondos serán financiados en su totalidad con el Fondo Europeo Agrícola de Garantía (FEAGA), y se podrá ampliar la dotación inicial hasta el importe correspondiente de los créditos que se asignen mediante Conferencia Sectorial del Ministerio de Agricultura, Pesca y Alimentación a esta Comunidad Autónoma para la financiación de estas ayudas, en cuyo caso se publicará un anuncio en el Diario Oficial de Extremadura con el importe disponible.

2. Los programas presentados, y que reúnan los requisitos establecidos en el Real Decreto 905/2022 de 25 de octubre, no supondrán ningún compromiso de gasto futuro por parte de la Administración Autonómica y, en su caso, dicho compromiso vendrá derivado del que corresponda para las ayudas a los programas aprobados por la Conferencia Sectorial y con la dotación presupuestaria asignada en el ejercicio FEAGA 2024.
3. En la presente convocatoria se seguirá el procedimiento de tramitación anticipada previsto en la regla 69 de la Orden, de 17 de diciembre de 2020, por la que se aprueba la Instrucción de Contabilidad para la Junta de Extremadura. En todo caso, la convocatoria queda sometida a la condición suspensiva de existencia de crédito adecuado y suficiente en los Presupuestos del ejercicio 2023.

#### **10. Eficacia y recursos.**

La presente convocatoria será eficaz el mismo día de su publicación en el Diario Oficial de Extremadura.

Contra la presente resolución, que pone fin a la vía administrativa, en virtud de lo establecido en el artículo 103.1.a) de la Ley 1/2002, de 28 de febrero, del Gobierno y de la Administración de la Comunidad Autónoma de Extremadura, podrá interponerse recurso contencioso-administrativo ante la Sala de lo Contencioso-administrativo del Tribunal Superior de Justicia de Extremadura en el plazo de dos meses desde el día siguiente a dicha publicación, conforme a lo establecido en el artículo 46 de la Ley 29/1998, de 13 de julio, reguladora de la Jurisdicción Contenciosa-administrativa o, potestativamente, y en virtud de lo dispuesto en los artículos 123 y 124 de la Ley 39/2015, de 1 de octubre, del Procedimiento Administrativo Común de las Administraciones Públicas, recurso de reposición ante el mismo órgano que lo dicta en el plazo de un mes a contar desde el día siguiente al de su publicación.

#### **Disposición transitoria única. Procedimientos ya iniciados.**

El presente decreto sólo será aplicable a los procedimientos de concesión de subvenciones que se inicien después de su entrada en vigor. Las solicitudes de ayudas presentadas al amparo de la normativa anterior continuarán rigiéndose por la misma.



**Disposición final primera. Habilitación.**

Se faculta a la persona titular de la Secretaría General de la Consejería de Agricultura, Desarrollo Rural, Población y Territorio, para dictar cuantas disposiciones y actos que sean necesarios para el cumplimiento y desarrollo del contenido de estas bases reguladoras.

**Disposición final segunda. Entrada en vigor.**

El presente decreto entrará en vigor el mismo día de su publicación en el Diario Oficial de Extremadura.

Mérida, 21 de diciembre de 2022.

La Consejera de Agricultura, Desarrollo  
Rural, Población y Territorio,  
BEGOÑA GARCÍA BERNAL

El Presidente de la Junta de  
Extremadura,  
GUILLERMO FERNÁNDEZ VARA

UNIÓN EUROPEA  
FEAGAGOBIERNO  
DE ESPAÑA  
MINISTERIO  
DE AGRICULTURA, PESCA,  
Y ALIMENTACIÓN

JUNTA DE EXTREMADURA

Consejería de Agricultura, Desarrollo Rural,  
Población y Territorio**ANEXO I****SOLICITUD DE AYUDAS DESTINADAS A LAS ACTIVIDADES DE PROMOCIÓN Y COMUNICACIÓN EN  
TERCEROS PAÍSES DENTRO DE LA DE LA INTERVENCIÓN SECTORIAL VITIVINÍCOLA****DATOS DE LA PERSONA O ENTIDAD SOLICITANTE:**

- Persona física       Persona Jurídica       Entidad sin personalidad jurídica

**1º DATOS PERSONALES:**

DENOMINACIÓN, APELLIDOS O RAZÓN SOCIAL	
NIF	SEXO*: <input type="checkbox"/> MUJER <input type="checkbox"/> HOMBRE

(\*) Dato de consignación voluntario en caso de persona física titular. (M) mujer; (H) hombre;

**DATOS DE APORTACIÓN VOLUNTARIA COMPLEMENTARIOS:**

DOMICILIO: NOMBRE DE LA VÍA, Nº, PISO...	CÓDIGO POSTAL	LOCALIDAD
TELÉFONO:	CORREO ELECTRÓNICO	

**2º DATOS DE LA REPRESENTACIÓN.**

Apellidos	
Nombre	NIF
SEXO*: <input type="checkbox"/> MUJER <input type="checkbox"/> HOMBRE	Localidad

(\*) Dato de consignación voluntario en caso de persona física titular. (M) mujer; (H) hombre;

**3º CONSULTA DE OFICIO POR EL ORGANO GESTOR DE DATOS Y DOCUMENTOS.**

Según el artículo 28 de la Ley 39/2015, de 1 de octubre, del Procedimiento Administrativo Común de las Administraciones Públicas, en redacción dada por la disposición adicional duodécima de la Ley Orgánica 3/2018, de 5 de diciembre, de Protección de datos Personales y garantía de derechos digitales, **se procederá a la consulta de datos y documentos salvo que conste oposición marcando la casilla correspondiente:**

- ME OPONGO a que el órgano gestor consulte datos de identidad de la persona o entidad solicitante.
- AUTORIZO a que el órgano gestor recabe los certificados e información con la finalidad de acreditar el cumplimiento de las obligaciones con la Hacienda Autónoma.





UNIÓN EUROPEA  
FEAGA



Consejería de Agricultura, Desarrollo Rural,  
Población y Territorio

**6º DOCUMENTACIÓN QUE SE ACOMPAÑA CON LA SOLICITUD:**

---



---



---



---



---



---



---

**7º DATOS BANCARIOS Y AUTORIZACIÓN PARA EL ABONO DE LA SUBVENCIÓN:**

**7.1) DATOS BANCARIOS PARA EL ABONO DE LA SUBVENCIÓN**

TITULAR DE LA CUENTA \_\_\_\_\_

(La titularidad de la cuenta debe coincidir con la persona beneficiaria de la subvención. La cuenta indicada deberá estar dada de alta en el Sistema de Alta a Terceros de la Junta de Extremadura)

**Datos de la cuenta bancaria donde solicita que se realice el pago de la subvención, en el caso de que la solicitud se resolviera favorablemente:**

CODIGO IBAN

País	Dígito	Entidad	Oficina	DC	Nº de Cuenta

**7.2)**

<input type="checkbox"/> SI	<b>Autorizo</b> , en el caso de que, en el momento de realizar el pago de la subvención, la cuenta señalada no estuviera activa en el Sistema de Terceros de la Junta de Extremadura, a realizar el pago en cualquier ordinal que se encuentre activo en el citado sistema.
<input type="checkbox"/> NO	

**SOLICITA:**

Le sea concedida la ayuda para actividades de promoción y comunicación llevadas a cabo en terceros países de la Intervención Sectorial Vitivinícola en el marco del Plan Estratégico de la Política Agrícola Común, para el programa de promoción de vino cuyos formularios y presupuesto se acompañan



## Formularios y presupuesto

### Formulario de beneficiario

<b>1. Beneficiario</b>
<p>1.1 Presentación. Nombre, dirección, dirección de correo electrónico y teléfono de la persona de contacto responsable del programa.</p> <p>1.2 Tipo de beneficiario. Empresas vinícolas, Organizaciones de productores vitivinícolas y asociaciones de organizaciones de productores vitivinícolas, Organizaciones interprofesionales, Organizaciones profesionales, órganos de gestión y de representación de IGP y DOP, asociaciones temporales o permanentes de productores, Cooperativas, Entidades asociativas sin ánimo de lucro, Organismos públicos.</p> <p>1.3 ¿Se trata de nuevo beneficiario? SI/NO</p> <p>1.4 Características de la Empresa. Representatividad, importancia del sector, volumen de comercialización global y respecto a la DOP/IGP a que pertenece</p> <p>1.5 Tipo de Empresa:</p> <ul style="list-style-type: none"><li>○ Especificar si se trata de una Empresa Asociativa Prioritaria o una entidad de base de la misma, o una Cooperativa u otra entidad asociativa agroalimentaria.</li><li>○ Especificar si se trata de una entidad resultante de un proceso de integración acogida al Real Decreto 1009/2015.</li></ul> <p>1.6 ¿Se trata de una empresa/grupo empresarial? SI/NO En caso afirmativo especifíquese diagrama del grupo empresarial (indicando porcentajes) cuáles son las bodegas del grupo que participan en el programa.</p>
<b>2. Acreditación de disponibilidad de recursos suficientes</b>
<p>2.1 Han presentado Balance de cuentas?</p> <p>Balance de cuentas: copia de las declaraciones financieras y/o informes anuales de los últimos 3 años. Justificación de la disponibilidad de fondos suficientes para atender la parte del presupuesto para la que se solicita cofinanciación.</p>
<b>3. Acreditación de la capacidad técnica</b>
<p>3.1 Describir los recursos para la ejecución del programa (personal y medios): indicar si se trata de medios propios, importador/distribuidor o prestador de servicios.</p> <p>3.2 Definir estructura interna/externa (departamentos y funciones)</p> <p>3.3 Especificar si los recursos son propios o ajenos</p> <p>3.4 Si se han seleccionado varios organismos de ejecución, indíquese las actuaciones que aplicarán cada uno de ellos</p> <p>3.5 Justificación de la capacidad para ejecutar el programa (experiencia en promoción)</p>
<b>4. Capacidad de respuesta comercial</b>
<p>4.1 Diversidad de vino y zonas geográficas en las que está presente. Indicar las marcas comerciales de los diferentes tipos de vinos.</p> <p>4.2 Volumen de comercialización y volumen exportado de los tres últimos años (detallando el volumen para los países objeto del programa).</p> <p>4.3 Volumen de comercialización disponible para posible respuesta comercial (detallando el volumen, en litros, para los países objeto del programa).</p>

**Formulario de programa****1. Características del Programa**

1.1 Producto (s):

- Vino
- Vino de licor
- Vino espumoso
- Vino espumoso de calidad
- Vino espumoso aromático de calidad*
- Vino de aguja*
- Vino de aguja gasificado*
- Vino de uvas pasificadas*
- Vino de uvas sobremaduradas*
- Vinos ecológicos*
- Vinos desalcoholizados*
- Vinos parcialmente desalcoholizados*

Categoría a la que pertenecen (art. 3.1.):

- Vinos con Indicación geográfica protegida*
- Vinos en los que se indique la variedad de uva de vinificación*

1.2 Destino: ¿Se trata de un programa de dirigido a un nuevo destino? SI /NO.

Destino: especificar los países y mercados de tercer país de destino, indicando la Región (de acuerdo con el anexo XXII del Real Decreto Real Decreto 905/2022, de 25 de octubre) así como el Público objetivo (de acuerdo con el apartado 5 del presente Formulario) al que se dirigen.

1.3 Duración: ¿Es continuación de un programa presentado en el ejercicio financiero anterior? SI/NO

**2. Objetivo**

Objetivo: precisense los objetivos del programa en términos de objetivos concretos y si fuera posible cuantificables. Deben ser específicos, medibles, alcanzables, pertinentes y realizables.

Indicar para cada una de las sub-acciones del programa, a cuál de los siguientes objetivos contribuye su ejecución (en caso de que se contribuya a varios, se indicará al que se contribuya de forma mayoritaria o mejor):

- a) Apertura de nuevos mercados en terceros países.
- b) Diversificación de los mercados de terceros países.
- c) Consolidación de los mercados de terceros países.

**3. Estrategia**

Estrategia: especificar los instrumentos de marketing y comunicación que se utilizarán para alcanzar los objetivos del programa. Fundamentar los intereses y objetivos propuestos. Justifíquese la coherencia de la estrategia propuesta para el programa o, para cada tercer país o mercado de tercer país, con el objetivo al que se ha indicado que contribuye.

**4. Acciones**

4.1 Descripción detallada de las acciones y dentro de ellas las sub-acciones específicas, por país o mercado. Cada evento de promoción concreto, realizado en fechas concretas, debe considerarse como una sub-acción de promoción diferente.

4.2 Calendario previsto: lugares y fechas donde se llevarán a cabo las sub-acciones (ciudad, o en casos excepcionales la región).

UNIÓN EUROPEA  
FEAGAGOBIERNO  
DE ESPAÑA  
MINISTERIO  
DE AGRICULTURA, PESCA,  
Y ALIMENTACIÓN**JUNTA DE EXTREMADURA**Consejería de Agricultura, Desarrollo Rural,  
Población y Territorio**5. Público Objetivo**

Público Objetivo: para cada sub-acción del programa se debe detallar el público objetivo al que se dirige con el fin de conocer el presupuesto destinado a cada uno de ellos. Especificar si es: consumidor, distribuidor-supermercado, distribuidor-mayorista, distribuidor –minorista especializado, distribuidor-restaurante, importadores, líderes de opinión-periodistas, líderes de opinión-expertos gastronómicos y escuelas de hostelería y restauración).

**6. Mensajes**

Mensajes: sobre las cualidades intrínsecas de los productos, o en caso de tratarse de vinos que cuentan con una IGP/DOP, el origen del producto.

**7. Repercusión Previsible y método para medirla**

Especificar y cuantificar la repercusión previsible en términos de resultados realistas:  
Especificar el método (cuantitativo y/o cualitativo) y los indicadores que se utilizarán para medir los resultados o repercusiones:

Se refiere a la evolución de la demanda, la notoriedad y la imagen del producto o cualquier otro aspecto vinculado a los objetivos.

**8. Interés nacional y comunitario****9. Presupuesto**

9.1 Cuadro recapitulativo: elaborar un cuadro para cada una de las sub-acciones, por país y mercado de tercer país de destino. Especificar los costes por actuación, por año y país y mercado de tercer país destinatario. Si participan varios países deben presentarse un único presupuesto coordinado que cubra todo el programa. La presentación del presupuesto debe incluir al menos la información del modelo del punto IV de este anexo presupuesto recapitulativo.

9.2 Moderación de costes. Justificación de que los costes propuestos no superan los precios normales de mercado (Moderación de costes) independientemente de la cuantía del gasto solicitado.

**10. Otros datos pertinentes****Presupuesto recapitulativo**

Acción	Sub-acción	Región	Público objetivo	COSTE
a)				
b)				
c)				
d)				
e)				
Gastos administrativos* (≤ 4% del total de acciones subvencionables)				
Costes de personal (≤ 20%)				

\* Podrán incluir los costes del certificado de los estados financieros.

UNIÓN EUROPEA  
FEAGAConsejería de Agricultura, Desarrollo Rural,  
Población y Territorio**CLÁUSULA DE PROTECCIÓN DE DATOS.**

Se le informa que los datos facilitados en el presente impreso / formulario correspondiente a la Consejería de Agricultura, Desarrollo Rural, Población y Territorio, en concordancia con la Actividad de Tratamiento correspondiente incorporada al Registro de Actividades de Tratamientos de la misma, se tratarán de conformidad con lo establecido en el Reglamento General de Protección de Datos 2016/679 (UE) de 27 de abril de 2016 y la Ley 3/2018, de 5 de diciembre, de Protección de Datos Personales y garantía de los derechos digitales.

**Responsable del tratamiento de sus datos:**

- **Responsable Junta de Extremadura:** Consejera de Agricultura, Desarrollo Rural, Población y Territorio.
- **Dirección:** Av/ Luís Ramallo s/n. 06800 Mérida (Badajoz).
- **Correo electrónico:** [informacionagraria@juntaex.es](mailto:informacionagraria@juntaex.es) **Teléfono:** 924002131.
- **Datos de contacto del delegado de protección de datos:** [dpd@juntaex.es](mailto:dpd@juntaex.es).

**Finalidades con las que vamos a tratar sus datos personales:**

Serán tratados con las siguientes finalidades:  
Gestión y resolución de las solicitudes de ayuda.

**Legitimación para el tratamiento de sus datos:**

La base legal para los tratamientos indicados es:

RGPD: 6.1.c) Tratamiento necesario para el cumplimiento de una obligación legal aplicable al responsable del tratamiento.  
Ley 38/2003, de 17 de noviembre, General de Subvenciones (BOE núm. 276, de 18 de noviembre).  
Ley 6/2011, de 23 de marzo, de Subvenciones de la Comunidad Autónoma de Extremadura (DOE núm. 59, de 25 de marzo).

**Tiempo que se van a mantener sus datos personales:**

Se conservarán durante el tiempo necesario para cumplir con la finalidad para la que se recabaron y para determinar las posibles responsabilidades que se pudieran derivar de dicha finalidad y del tratamiento de los datos. Serán de aplicación lo dispuesto en la normativa de archivos y documentación. Los datos económicos de esta actividad de tratamiento se conservarán al amparo de lo dispuesto en la Ley 58/2003, de 17 de diciembre, general tributaria.

**Destinatarios a los que se comunicarán sus datos:**

Podrán ser comunicados a:

En el supuesto de que las ayudas estén financiadas total o parcialmente con fondos europeos, los datos personales tratados en este procedimiento podrán ser cedidos a la Dirección General de Financiación Autonómica y Fondos Europeos para llevar a cabo las verificaciones administrativas previas a la declaración de gastos a la Comisión Europea, conforme el artículo 125 del Reglamento (UE) Nº 1303/2013 del Parlamento Europeo y del Consejo de 17 de diciembre de 2013, por el que se establecen disposiciones comunes relativas al Fondo Europeo de Desarrollo Regional, al Fondo Social Europeo, al Fondo de Cohesión, al Fondo Europeo Agrícola de Desarrollo Rural y al Fondo Europeo Marítimo y de la Pesca, y por el que se establecen disposiciones generales relativas al Fondo Europeo de Desarrollo Regional, al Fondo Social Europeo, al Fondo de Cohesión y al Fondo Europeo Marítimo y de la Pesca, y se deroga el Reglamento (CE) 1083/2006 del Consejo. Asimismo podrán ser transferidos datos a otros organismos u órganos de la Administración Pública sin precisar el previo consentimiento del interesado cuando así lo prevea una norma de derecho de la Unión Europea o una ley nacional, que determine las cesiones como consecuencia del cumplimiento de una obligación legal, aunque deberemos informar de este tratamiento al interesado, salvo las excepciones previstas en el artículo 14.5 del RGPD. Cualquier cesión de datos no incluida en los supuestos indicados anteriormente, requerirá del previo consentimiento por parte del interesado al organismo u órgano de la Administración Pública que solicite la cesión de los datos por precisarlos para el ejercicio de sus competencias. Del mismo modo, en aplicación de lo dispuesto por el artículo 60 del Reglamento de Ejecución (UE) 908/2014, se le informa de que, de conformidad con el art. 113 del Reglamento (UE) 1306/2013,



UNIÓN EUROPEA  
FEAGAGOBIERNO  
DE ESPAÑA  
MINISTERIO  
DE AGRICULTURA, PESCA,  
Y ALIMENTACIÓN**JUNTA DE EXTREMADURA**Consejería de Agricultura, Desarrollo Rural,  
Población y Territorio

sus datos serán publicados con arreglo al art. 111 de este mismo Reglamento y podrán ser tratados por organismos de auditoría e investigación de la Unión Europea y nacionales para salvaguardar los intereses financieros de la Unión.

**Transferencias internacionales de datos:**

No están previstas transferencias internacionales de datos.

**Sus derechos en relación con el tratamiento de datos:**

Cualquier persona tiene derecho a obtener confirmación sobre la existencia de un tratamiento de sus datos, a acceder a sus datos personales, solicitar la rectificación de los datos que sean inexactos o, en su caso, solicitar la supresión, cuando entre otros motivos, los datos ya no sean necesarios para los fines para los que fueron recogidos o el interesado retire el consentimiento otorgado.

En determinados supuestos el interesado podrá solicitar la limitación del tratamiento de sus datos, en cuyo caso sólo los conservaremos de acuerdo con la normativa vigente.

En determinados supuestos puede ejercitar su derecho a la portabilidad de los datos, que serán entregados en un formato estructurado, de uso común o lectura mecánica a usted o al nuevo responsable de tratamiento que designe.

Tiene derecho a revocar en cualquier momento el consentimiento para cualquiera de los tratamientos para los que lo ha otorgado.

La Consejería de Agricultura, Desarrollo Rural, Población y Territorio dispone de formularios para el ejercicio de derechos que pueden ser solicitados en: <http://www.juntaex.es/con03/tratamiento-de-datos-de-caracter-personal> o utilizar los elaborados por la Agencia Española de Protección de Datos o terceros. Estos formularios deberán ir firmados electrónicamente o ser acompañados de fotocopia del DNI. Si se actúa por medio de representante, de la misma manera, deberá ir acompañado de copia de su DNI o con firma electrónica.

Los formularios deberán ser presentados presencialmente en el Registro General, mediante el sistema de Administración electrónica o remitidos por correo postal o electrónico en las direcciones que aparecen en el apartado "Responsable".

Tiene derecho a presentar una reclamación ante la Agencia Española de Protección de Datos en el supuesto que considere que no se ha atendido convenientemente el ejercicio de sus derechos.

El plazo máximo para resolver es el de un mes a contar desde la recepción de su solicitud, pudiendo ser prorrogado dos meses más atendiendo al volumen de reclamaciones presentadas o a la complejidad de la misma.

En el caso de producirse alguna modificación de sus datos, le agradecemos nos lo comuniqué debidamente por escrito con la finalidad de mantener sus datos actualizados.

En \_\_\_\_\_ a \_\_\_\_\_ de \_\_\_\_\_ de 20\_\_\_\_

EL/LA SOLICITANTE

Fdo.: \_\_\_\_\_

**DIRECCION GENERAL DE AGRICULTURA Y GANADERÍA.**  
**Consejería de Agricultura, Desarrollo Rural, Población y Territorio.**  
**Avda. de Luis Ramallo, s/n. 06800 Mérida**

UNIÓN EUROPEA  
FEAGAGOBIERNO DE ESPAÑA  
MINISTERIO DE AGRICULTURA, PESCA, Y ALIMENTACIÓN

Consejería de Agricultura, Desarrollo Rural, Población y Territorio

**ANEXO II****DECLARACIÓN RESPONSABLE****1. DATOS DE LA ORGANIZACIÓN o EMPRESA PROPONENTES**

Nombre:		NIF:
Dirección:	Teléfono	Fax:
Persona de contacto:		

**DECLARA:**

- Que los datos reflejados en la siguiente tabla se corresponden con los programas desarrollados en el marco de la intervención de promoción de vino en terceros países:

Ejercicio Financiero	2024			2025			2026			2027		
Convocatoria	2023			2024			2025			2026		
País	Sub-acción	Región/es	Público/s objetivo/s	Sub-acción	Región/es	Público/s objetivo/s	Sub-acción	Región/es	Público/s objetivo/s	Sub-acción	Región/es	Público/s objetivo/s

NOTA ACLARATORIA: se comprobará, a los efectos de la admisibilidad de la ayuda, el límite establecido en el artículo 58, apartado 1, párrafo segundo del Reglamento (UE) 2021/2115, del Parlamento Europeo y del Consejo, de 2 de diciembre de 2021.

- Que los datos reflejados en la siguiente tabla muestran que en la anualidad 2XXX y a los efectos de la duración máxima de la ayuda, el programa presentado se dirige a un/a nuevo/a:

REGIÓN/ES	SUB-ACCIÓN/ES	PÚBLICO/S OBJETIVO/S

\* Marcar con una X el/los que proceda/n.

- Compromiso de la organización o empresa proponentes de garantizar su financiación para toda la duración del programa.

UNIÓN EUROPEA  
FEAGAGOBIERNO  
DE ESPAÑA  
MINISTERIO  
DE AGRICULTURA, PESCA,  
Y ALIMENTACIÓNCONSEJERÍA DE AGRICULTURA, DESARROLLO RURAL,  
POBLACIÓN Y TERRITORIO

## CLÁUSULA DE PROTECCIÓN DE DATOS.

Se le informa que los datos facilitados en el presente impreso / formulario correspondiente a la Consejería de Agricultura, Desarrollo Rural, Población y Territorio, en concordancia con la Actividad de Tratamiento correspondiente incorporada al Registro de Actividades de Tratamientos de la misma, se tratarán de conformidad con lo establecido en el Reglamento General de Protección de Datos 2016/679 (UE) de 27 de abril de 2016 y la Ley 3/2018, de 5 de diciembre, de Protección de Datos Personales y garantía de los derechos digitales.

### Responsable del tratamiento de sus datos:

- **Responsable Junta de Extremadura:** Consejera de Agricultura, Desarrollo Rural, Población y Territorio.
- **Dirección:** Av/ Luís Ramallo s/n. 06800 Mérida (Badajoz).
- **Correo electrónico:** [informacionagraria@juntaex.es](mailto:informacionagraria@juntaex.es) **Teléfono:** 924002131.
- **Datos de contacto del delegado de protección de datos:** [dpd@juntaex.es](mailto:dpd@juntaex.es).

### Finalidades con las que vamos a tratar sus datos personales:

Serán tratados con las siguientes finalidades:

Gestión y resolución de las solicitudes de ayuda.

### Legitimación para el tratamiento de sus datos:

La base legal para los tratamientos indicados es:

RGPD: 6.1.c) Tratamiento necesario para el cumplimiento de una obligación legal aplicable al responsable del tratamiento.

Ley 38/2003, de 17 de noviembre, General de Subvenciones (BOE núm. 276, de 18 de noviembre).

Ley 6/2011, de 23 de marzo, de Subvenciones de la Comunidad Autónoma de Extremadura (DOE núm. 59, de 25 de marzo).

### Tiempo que se van a mantener sus datos personales:

Se conservarán durante el tiempo necesario para cumplir con la finalidad para la que se recabaron y para determinar las posibles responsabilidades que se pudieran derivar de dicha finalidad y del tratamiento de los datos. Serán de aplicación lo dispuesto en la normativa de archivos y documentación. Los datos económicos de esta actividad de tratamiento se conservarán al amparo de lo dispuesto en la Ley 58/2003, de 17 de diciembre, general tributaria.

### Destinatarios a los que se comunicarán sus datos:

Podrán ser comunicados a:

En el supuesto de que las ayudas estén financiadas total o parcialmente con fondos europeos, los datos personales tratados en este procedimiento podrán ser cedidos a la Dirección General de Financiación Autonómica y Fondos Europeos para llevar a cabo las verificaciones administrativas previas a la declaración de gastos a la Comisión Europea, conforme el artículo 125 del Reglamento (UE) Nº 1303/2013 del Parlamento Europeo y del Consejo de 17 de diciembre de 2013, por el que se establecen disposiciones comunes relativas al Fondo Europeo de Desarrollo Regional, al Fondo Social Europeo, al Fondo de Cohesión, al Fondo Europeo Agrícola de Desarrollo Rural y al Fondo Europeo Marítimo y de la Pesca, y por el que se establecen disposiciones generales relativas al Fondo Europeo de Desarrollo Regional, al Fondo Social Europeo, al Fondo de Cohesión y al Fondo Europeo Marítimo y de la Pesca, y se deroga el Reglamento (CE) 1083/2006 del Consejo. Asimismo podrán ser transferidos datos a otros organismos u órganos de la Administración Pública sin precisar el previo consentimiento del interesado cuando así lo prevea una norma de derecho de la Unión Europea o una ley nacional, que determine las cesiones como consecuencia del cumplimiento de una obligación legal, aunque deberemos informar de este tratamiento al interesado, salvo las excepciones previstas en el artículo 14.5 del RGPD. Cualquier cesión de datos no incluida en los supuestos indicados anteriormente, requerirá del previo consentimiento por parte del interesado al organismo u órgano de la Administración Pública que solicite la cesión de los datos por precisarlos para el ejercicio de sus competencias. Del mismo modo, en aplicación de lo dispuesto por el artículo 60 del Reglamento de Ejecución (UE) 908/2014, se le informa de que, de conformidad con el art. 113 del Reglamento (UE) 1306/2013,

UNIÓN EUROPEA  
FEAGA

JUNTA DE EXTREMADURA

Consejería de Agricultura, Desarrollo Rural,  
Población y Territorio

sus datos serán publicados con arreglo al art. 111 de este mismo Reglamento y podrán ser tratados por organismos de auditoría e investigación de la Unión Europea y nacionales para salvaguardar los intereses financieros de la Unión.

**Transferencias internacionales de datos:**

No están previstas transferencias internacionales de datos.

**Sus derechos en relación con el tratamiento de datos:**

Cualquier persona tiene derecho a obtener confirmación sobre la existencia de un tratamiento de sus datos, a acceder a sus datos personales, solicitar la rectificación de los datos que sean inexactos o, en su caso, solicitar la supresión, cuando entre otros motivos, los datos ya no sean necesarios para los fines para los que fueron recogidos o el interesado retire el consentimiento otorgado.

En determinados supuestos el interesado podrá solicitar la limitación del tratamiento de sus datos, en cuyo caso sólo los conservaremos de acuerdo con la normativa vigente.

En determinados supuestos puede ejercitar su derecho a la portabilidad de los datos, que serán entregados en un formato estructurado, de uso común o lectura mecánica a usted o al nuevo responsable de tratamiento que designe.

Tiene derecho a revocar en cualquier momento el consentimiento para cualquiera de los tratamientos para los que lo ha otorgado.

La Consejería de Agricultura, Desarrollo Rural, Población y Territorio dispone de formularios para el ejercicio de derechos que pueden ser solicitados en: <http://www.juntaex.es/con03/tratamiento-de-datos-de-caracter-personal> o utilizar los elaborados por la Agencia Española de Protección de Datos o terceros. Estos formularios deberán ir firmados electrónicamente o ser acompañados de fotocopia del DNI. Si se actúa por medio de representante, de la misma manera, deberá ir acompañado de copia de su DNI o con firma electrónica.

Los formularios deberán ser presentados presencialmente en el Registro General, mediante el sistema de Administración electrónica o remitidos por correo postal o electrónico en las direcciones que aparecen en el apartado "Responsable".

Tiene derecho a presentar una reclamación ante la Agencia Española de Protección de Datos en el supuesto que considere que no se ha atendido convenientemente el ejercicio de sus derechos.

El plazo máximo para resolver es el de un mes a contar desde la recepción de su solicitud, pudiendo ser prorrogado dos meses más atendiendo al volumen de reclamaciones presentadas o a la complejidad de la misma.

En el caso de producirse alguna modificación de sus datos, le agradecemos nos lo comunique debidamente por escrito con la finalidad de mantener sus datos actualizados.

En \_\_\_\_\_ a \_\_\_\_\_ de \_\_\_\_\_ de 20\_\_\_\_

EL/LA SOLICITANTE

Fdo.: \_\_\_\_\_

**DIRECCION GENERAL DE AGRICULTURA Y GANADERÍA.**  
Consejería de Agricultura, Desarrollo Rural, Población y Territorio.  
Avda. de Luis Ramallo, s/n. 06800 Mérida

UNIÓN EUROPEA  
FEAGAGOBIERNO  
DE ESPAÑA  
MINISTERIO  
DE AGRICULTURA, PESCA,  
Y ALIMENTACIÓN**JUNTA DE EXTREMADURA**Consejería de Agricultura, Desarrollo Rural,  
Población y Territorio**ANEXO III****SOLICITUD DE ANTICIPO  
AYUDAS DESTINADAS A LAS ACTIVIDADES DE PROMOCIÓN Y COMUNICACIÓN EN TERCEROS PAÍSES  
DENTRO DE LA DE LA INTERVENCIÓN SECTORIAL VITIVINÍCOLA****DATOS DE LA PERSONA O ENTIDAD SOLICITANTE:**
 Persona física       Persona Jurídica       Entidad sin personalidad jurídica
**1º DATOS PERSONALES:**

DENOMINACIÓN, APELLIDOS O RAZÓN SOCIAL	
NIF	SEXO*: <input type="checkbox"/> MUJER <input type="checkbox"/> HOMBRE

(\*) Dato de consignación voluntario en caso de persona física titular. (M) mujer; (H) hombre;

**DATOS DE APORTACIÓN VOLUNTARIA COMPLEMENTARIOS:**

DOMICILIO:NOMBRE DE LA VÍA, Nº, PISO...	CÓDIGO POSTAL	LOCALIDAD
---	---------------	-----------

TELÉFONO:	CORREO ELECTRÓNICO
-----------	--------------------

**2º DATOS DE LA REPRESENTACIÓN.**

Apellidos			
Nombre			NIF
SEXO*:	<input type="checkbox"/> MUJER	<input type="checkbox"/> HOMBRE	Localidad

(\*) Dato de consignación voluntaria en caso de persona física.

PROGRAMA \_\_\_\_\_ para la promoción y comunicación en mercados de terceros países, aprobado con el número \_\_\_\_\_,

**SOLICITA**

Percibir el pago anticipado del \_\_\_\_\_ % del importe de la contribución comunitaria anual para el Programa indicado, que asciende a \_\_\_\_\_ €

**DECLARO:** Haber constituido una garantía ante la Junta de Extremadura por un importe de \_\_\_\_\_ €, correspondiente al 100% del anticipo solicitado, de la que se adjunta el resguardo.

UNIÓN EUROPEA  
FEAGAGOBIERNO  
DE ESPAÑA  
MINISTERIO  
DE AGRICULTURA, PESCA,  
Y ALIMENTACIÓN

JUNTA DE EXTREMADURA

Consejería de Agricultura, Desarrollo Rural,  
Población y Territorio

## CLÁUSULA DE PROTECCIÓN DE DATOS

Se le informa que los datos facilitados en el presente impreso / formulario correspondiente a la Consejería de Agricultura, Desarrollo Rural, Población y Territorio, en concordancia con la Actividad de Tratamiento correspondiente incorporada al Registro de Actividades de Tratamientos de la misma, se tratarán de conformidad con lo establecido en el Reglamento General de Protección de Datos 2016/679 (UE) de 27 de abril de 2016 y la Ley 3/2018, de 5 de diciembre, de Protección de Datos Personales y garantía de los derechos digitales.

### Responsable del tratamiento de sus datos:

- **Responsable Junta de Extremadura:** Consejera de Agricultura, Desarrollo Rural, Población y Territorio.
- **Dirección:** Av/ Luís Ramallo s/n. 06800 Mérida (Badajoz).
- **Correo electrónico:** [informacionagraria@juntaex.es](mailto:informacionagraria@juntaex.es) **Teléfono:** 924002131.
- **Datos de contacto del delegado de protección de datos:** [dgd@juntaex.es](mailto:dgd@juntaex.es).

### Finalidades con las que vamos a tratar sus datos personales:

Serán tratados con las siguientes finalidades:  
Gestión y resolución de las solicitudes de ayuda.

### Legitimación para el tratamiento de sus datos:

La base legal para los tratamientos indicados es:

RGPD: 6.1.c) Tratamiento necesario para el cumplimiento de una obligación legal aplicable al responsable del tratamiento.  
Ley 38/2003, de 17 de noviembre, General de Subvenciones (BOE núm. 276, de 18 de noviembre).  
Ley 6/2011, de 23 de marzo, de Subvenciones de la Comunidad Autónoma de Extremadura (DOE núm. 59, de 25 de marzo).

### Tiempo que se van a mantener sus datos personales:

Se conservarán durante el tiempo necesario para cumplir con la finalidad para la que se recabaron y para determinar las posibles responsabilidades que se pudieran derivar de dicha finalidad y del tratamiento de los datos. Serán de aplicación lo dispuesto en la normativa de archivos y documentación. Los datos económicos de esta actividad de tratamiento se conservarán al amparo de lo dispuesto en la Ley 58/2003, de 17 de diciembre, general tributaria.

### Destinatarios a los que se comunicarán sus datos:

Podrán ser comunicados a:

En el supuesto de que las ayudas estén financiadas total o parcialmente con fondos europeos, los datos personales tratados en este procedimiento podrán ser cedidos a la Dirección General de Financiación Autonómica y Fondos Europeos para llevar a cabo las verificaciones administrativas previas a la declaración de gastos a la Comisión Europea, conforme el artículo 125 del Reglamento (UE) Nº 1303/2013 del Parlamento Europeo y del Consejo de 17 de diciembre de 2013, por el que se establecen disposiciones comunes relativas al Fondo Europeo de Desarrollo Regional, al Fondo Social Europeo, al Fondo de Cohesión, al Fondo Europeo Agrícola de Desarrollo Rural y al Fondo Europeo Marítimo y de la Pesca, y por el que se establecen disposiciones generales relativas al Fondo Europeo de Desarrollo Regional, al Fondo Social Europeo, al Fondo de Cohesión y al Fondo Europeo Marítimo y de la Pesca, y se deroga el Reglamento (CE) 1083/2006 del Consejo. Asimismo podrán ser transferidos datos a otros organismos u órganos de la Administración Pública sin precisar el previo consentimiento del interesado cuando así lo prevea una norma de derecho de la Unión Europea o una ley nacional, que determine las cesiones como consecuencia del cumplimiento de una obligación legal, aunque deberemos informar de este tratamiento al interesado, salvo las excepciones previstas en el artículo 14.5 del RGPD. Cualquier cesión de datos no incluida en los supuestos indicados anteriormente, requerirá del previo consentimiento por parte del interesado al organismo u órgano de la Administración Pública que solicite la cesión de los datos por precisarlos para el ejercicio de sus competencias. Del mismo modo, en aplicación de lo dispuesto por el artículo 60 del Reglamento de Ejecución (UE) 908/2014, se le informa de que, de conformidad con el art. 113 del Reglamento (UE) 1306/2013, sus datos serán publicados con arreglo al art. 111 de este mismo Reglamento y podrán ser tratados por organismos de auditoría e investigación de la Unión Europea y nacionales para salvaguardar los intereses financieros de la Unión.

UNIÓN EUROPEA  
FEAGAGOBIERNO  
DE ESPAÑAMINISTERIO  
DE AGRICULTURA, PESCA,  
Y ALIMENTACIÓN

JUNTA DE EXTREMADURA

Consejería de Agricultura, Desarrollo Rural,  
Población y Territorio**Transferencias internacionales de datos:**

No están previstas transferencias internacionales de datos.

**Sus derechos en relación con el tratamiento de datos:**

Cualquier persona tiene derecho a obtener confirmación sobre la existencia de un tratamiento de sus datos, a acceder a sus datos personales, solicitar la rectificación de los datos que sean inexactos o, en su caso, solicitar la supresión, cuando entre otros motivos, los datos ya no sean necesarios para los fines para los que fueron recogidos o el interesado retire el consentimiento otorgado.

En determinados supuestos el interesado podrá solicitar la limitación del tratamiento de sus datos, en cuyo caso sólo los conservaremos de acuerdo con la normativa vigente.

En determinados supuestos puede ejercitar su derecho a la portabilidad de los datos, que serán entregados en un formato estructurado, de uso común o lectura mecánica a usted o al nuevo responsable de tratamiento que designe.

Tiene derecho a revocar en cualquier momento el consentimiento para cualquiera de los tratamientos para los que lo ha otorgado.

La Consejería de Agricultura, Desarrollo Rural, Población y Territorio dispone de formularios para el ejercicio de derechos que pueden ser solicitados en: <http://www.juntaex.es/con03/tratamiento-de-datos-de-caracter-personal> o utilizar los elaborados por la Agencia Española de Protección de Datos o terceros. Estos formularios deberán ir firmados electrónicamente o ser acompañados de fotocopia del DNI. Si se actúa por medio de representante, de la misma manera, deberá ir acompañado de copia de su DNI o con firma electrónica.

Los formularios deberán ser presentados presencialmente en el Registro General, mediante el sistema de Administración electrónica o remitidos por correo postal o electrónico en las direcciones que aparecen en el apartado "Responsable".

Tiene derecho a presentar una reclamación ante la Agencia Española de Protección de Datos en el supuesto que considere que no se ha atendido convenientemente el ejercicio de sus derechos.

El plazo máximo para resolver es el de un mes a contar desde la recepción de su solicitud, pudiendo ser prorrogado dos meses más atendiendo al volumen de reclamaciones presentadas o a la complejidad de la misma.

En el caso de producirse alguna modificación de sus datos, le agradecemos nos lo comuniqué debidamente por escrito con la finalidad de mantener sus datos actualizados.

En \_\_\_\_\_ a \_\_\_\_\_ de \_\_\_\_\_ de 20\_\_  
EL/LA SOLICITANTE

Fdo.: \_\_\_\_\_

**DIRECCION GENERAL DE AGRICULTURA Y GANADERÍA.****Consejería de Agricultura, Desarrollo Rural, Población y Territorio.****Avda. de Luis Ramallo, s/n. 06800 Mérida**

UNIÓN EUROPEA  
FEAGAGOBIERNO  
DE ESPAÑA  
MINISTERIO  
DE AGRICULTURA, PESCA,  
Y ALIMENTACIÓN**JUNTA DE EXTREMADURA**Consejería de Agricultura, Desarrollo Rural,  
Población y Territorio**ANEXO IV****SOLICITUD DE PAGO****AYUDAS DESTINADAS A LAS ACTIVIDADES DE PROMOCIÓN Y COMUNICACIÓN EN TERCEROS PAÍSES  
DENTRO DE LA DE LA INTERVENCIÓN SECTORIAL VITIVINÍCOLA****DATOS DE LA PERSONA O ENTIDAD SOLICITANTE:**

Persona física       Persona Jurídica       Entidad sin personalidad jurídica

**1º DATOS PERSONALES:**

DENOMINACIÓN, APELLIDOS O RAZÓN SOCIAL	
NIF	SEXO*: <input type="checkbox"/> MUJER <input type="checkbox"/> HOMBRE

(\*) Datos de consignación voluntaria en caso de persona física.

**DATOS DE APORTACIÓN VOLUNTARIA COMPLEMENTARIOS:**

DOMICILIO: NOMBRE DE LA VÍA, Nº, PISO...	CÓDIGO POSTAL	LOCALIDAD
TELÉFONO:	CORREO ELECTRÓNICO	

**2º DATOS DE LA REPRESENTACIÓN.**

Apellidos			
Nombre		NIF	
SEXO*:	<input type="checkbox"/> MUJER	<input type="checkbox"/> HOMBRE	Localidad

**PROGRAMA** \_\_\_\_\_ para la promoción y comunicación en mercados de terceros países, aprobado con el número \_\_\_\_\_,

**COMUNICO:** Que se han realizado y pagado las acciones correspondientes al programa propuesto y que todos los pagos se han realizado a través de una cuenta única.

**3º DOCUMENTACIÓN** que se aporta:



UNIÓN EUROPEA  
FEAGAConsejería de Agricultura, Desarrollo Rural,  
Población y Territorio

- Informe resumen de las acciones incluidas en la solicitud de ayuda desglosadas en sub-acciones, y una evaluación de los resultados obtenidos que permita comprobar el cumplimiento de los objetivos inicialmente previstos por el beneficiario en el programa..
- Un estado financiero recapitulativo en el que se recoja el importe presupuestario correspondiente a cada una de las acciones y sub-acciones, gastos administrativos y de personal, así como el importe final efectivamente ejecutado en cada una de ellas.
- Las facturas y demás justificantes de gasto de los pagos realizados, con el desglose de cada uno de los objetos de cobro. En el caso de acciones cuya ejecución se subcontrate a proveedores de servicio se deberá aportar factura de dicho proveedor y prueba del pago efectivo.
- Cuadro repertoriado de las facturas.
- Extracto bancario de la cuenta única mencionada en el apartado 2 del artículo 70 del Real Decreto 905/2022, en el que pueda comprobarse la realización de los pagos justificados mediante las facturas y justificantes citados anteriormente
- Certificado de los estados financieros

**4º DECLARACIÓN RESPONSABLE.** El firmante declara bajo su responsabilidad, que el solicitante:

- No ha percibido ayudas incompatibles.
- No es deudor por resolución de procedimiento de reintegro
- Ha comprobado la conformidad del material promocional, tanto con la normativa de la Unión Europea como con la legislación del tercer país en el que se desarrolla el programa.

**5º LA CONSULTA DE OFICIO POR EL ORGANO GESTOR DE DATOS Y DOCUMENTOS.**

Según el artículo 28 de la Ley 39/2015, de 1 de octubre, del Procedimiento Administrativo Común de las Administraciones Públicas, en redacción dada por la disposición adicional duodécima de la Ley Orgánica 3/2018, de 5 de diciembre, de Protección de datos Personales y garantía de derechos digitales, **se procederá a la consulta de datos y documentos salvo que conste oposición marcando la casilla correspondiente:**

- ME OPONGO a que el órgano gestor consulte datos de identidad de la persona o entidad solicitante.
- ME OPONGO a que el órgano gestor consulte el poder de la persona que actúa como representante.
- AUTORIZO a que el órgano gestor recabe los certificados e información con la finalidad de acreditar el cumplimiento de las obligaciones con la Hacienda Autonómica.
- AUTORIZO a que el órgano gestor recabe los certificados e información con la finalidad de acreditar el cumplimiento de las obligaciones con la Seguridad Social.

- 
- AUTORIZO a que el órgano gestor recabe los certificados o información con la finalidad de acreditar el cumplimiento de las obligaciones tributarias con la Hacienda Estatal.

En el caso de que se oponga o no autorice la consulta de oficio por el órgano gestor de cualquiera de los datos anteriores, deberá aportar con la solicitud el documento identificativo y/o la certificación correspondiente.

**SOLICITA**

El **pagó saldo final / pagó intermedio** (táchese el que no proceda), del importe de la contribución de la UE anual para el Programa indicado.

UNIÓN EUROPEA  
FEAGAGOBIERNO  
DE ESPAÑA  
MINISTERIO  
DE AGRICULTURA, PESCA,  
Y ALIMENTACIÓN

JUNTA DE EXTREMADURA

Consejería de Agricultura, Desarrollo Rural,  
Población y Territorio

## CLÁUSULA DE PROTECCIÓN DE DATOS

Se le informa que los datos facilitados en el presente impreso / formulario correspondiente a la Consejería de Agricultura, Desarrollo Rural, Población y Territorio, en concordancia con la Actividad de Tratamiento correspondiente incorporada al Registro de Actividades de Tratamientos de la misma, se tratarán de conformidad con lo establecido en el Reglamento General de Protección de Datos 2016/679 (UE) de 27 de abril de 2016 y la Ley 3/2018, de 5 de diciembre, de Protección de Datos Personales y garantía de los derechos digitales.

### Responsable del tratamiento de sus datos:

- **Responsable Junta de Extremadura:** Consejera de Agricultura, Desarrollo Rural, Población y Territorio.
- **Dirección:** Av/ Luís Ramallo s/n. 06800 Mérida (Badajoz).
- **Correo electrónico:** [informacionagraria@juntaex.es](mailto:informacionagraria@juntaex.es) **Teléfono:** 924002131
- **Datos de contacto del delegado de protección de datos:** [dpd@juntaex.es](mailto:dpd@juntaex.es).

### Finalidades con las que vamos a tratar sus datos personales:

Serán tratados con las siguientes finalidades:  
Gestión y resolución de las solicitudes de ayuda.

### Legitimación para el tratamiento de sus datos:

La base legal para los tratamientos indicados es:

RGPD: 6.1.c) Tratamiento necesario para el cumplimiento de una obligación legal aplicable al responsable del tratamiento.

Ley 38/2003, de 17 de noviembre, General de Subvenciones (BOE núm. 276, de 18 de noviembre).

Ley 6/2011, de 23 de marzo, de Subvenciones de la Comunidad Autónoma de Extremadura (DOE núm. 59, de 25 de marzo).

### Tiempo que se van a mantener sus datos personales:

Se conservarán durante el tiempo necesario para cumplir con la finalidad para la que se recabaron y para determinar las posibles responsabilidades que se pudieran derivar de dicha finalidad y del tratamiento de los datos. Serán de aplicación lo dispuesto en la normativa de archivos y documentación. Los datos económicos de esta actividad de tratamiento se conservarán al amparo de lo dispuesto en la Ley 58/2003, de 17 de diciembre, general tributaria.

### Destinatarios a los que se comunicarán sus datos:

Podrán ser comunicados a:

En el supuesto de que las ayudas estén financiadas total o parcialmente con fondos europeos, los datos personales tratados en este procedimiento podrán ser cedidos a la Dirección General de Financiación Autonómica y Fondos Europeos para llevar a cabo las verificaciones administrativas previas a la declaración de gastos a la Comisión Europea, conforme el artículo 125 del Reglamento (UE) Nº 1303/2013 del Parlamento Europeo y del Consejo de 17 de diciembre de 2013, por el que se establecen disposiciones comunes relativas al Fondo Europeo de Desarrollo Regional, al Fondo Social Europeo, al Fondo de Cohesión, al Fondo Europeo Agrícola de Desarrollo Rural y al Fondo Europeo Marítimo y de la Pesca, y por el que se establecen disposiciones generales relativas al Fondo Europeo de Desarrollo Regional, al Fondo Social Europeo, al Fondo de Cohesión y al Fondo Europeo Marítimo y de la Pesca, y se deroga el Reglamento (CE) 1083/2006 del Consejo. Asimismo podrán ser transferidos datos a otros organismos u órganos de la Administración Pública sin precisar el previo consentimiento del interesado cuando así lo prevea una norma de derecho de la Unión Europea o una ley nacional, que determine las cesiones como consecuencia del cumplimiento de una obligación legal, aunque deberemos informar de este tratamiento al interesado, salvo las excepciones previstas en el artículo 14.5 del RGPD. Cualquier cesión de datos no incluida en los supuestos indicados anteriormente, requerirá del previo consentimiento por parte del interesado al organismo u órgano de la Administración Pública que solicite la cesión de los datos por precisarlos para el ejercicio de sus competencias. Del mismo modo, en aplicación de lo dispuesto por el artículo 60 del Reglamento de Ejecución (UE) 908/2014, se le informa de que, de conformidad con el art. 113 del Reglamento (UE) 1306/2013, sus datos serán publicados con arreglo al art. 111 de este mismo Reglamento y podrán ser tratados por organismos de auditoría e investigación de la Unión Europea y nacionales para salvaguardar los intereses financieros de la Unión.

UNIÓN EUROPEA  
FEAGAGOBIERNO  
DE ESPAÑA  
MINISTERIO  
DE AGRICULTURA, PESCA,  
Y ALIMENTACIÓN

JUNTA DE EXTREMADURA

Consejería de Agricultura, Desarrollo Rural,  
Población y Territorio**Transferencias internacionales de datos:**

No están previstas transferencias internacionales de datos.

**Sus derechos en relación con el tratamiento de datos:**

Cualquier persona tiene derecho a obtener confirmación sobre la existencia de un tratamiento de sus datos, a acceder a sus datos personales, solicitar la rectificación de los datos que sean inexactos o, en su caso, solicitar la supresión, cuando entre otros motivos, los datos ya no sean necesarios para los fines para los que fueron recogidos o el interesado retire el consentimiento otorgado.

En determinados supuestos el interesado podrá solicitar la limitación del tratamiento de sus datos, en cuyo caso sólo los conservaremos de acuerdo con la normativa vigente.

En determinados supuestos puede ejercitar su derecho a la portabilidad de los datos, que serán entregados en un formato estructurado, de uso común o lectura mecánica a usted o al nuevo responsable de tratamiento que designe.

Tiene derecho a revocar en cualquier momento el consentimiento para cualquiera de los tratamientos para los que lo ha otorgado.

La Consejería de Agricultura, Desarrollo Rural, Población y Territorio dispone de formularios para el ejercicio de derechos que pueden ser solicitados en: <http://www.juntaex.es/con03/tratamiento-de-datos-de-caracter-personal> o utilizar los elaborados por la Agencia Española de Protección de Datos o terceros. Estos formularios deberán ir firmados electrónicamente o ser acompañados de fotocopia del DNI. Si se actúa por medio de representante, de la misma manera, deberá ir acompañado de copia de su DNI o con firma electrónica.

Los formularios deberán ser presentados presencialmente en el Registro General, mediante el sistema de Administración electrónica o remitidos por correo postal o electrónico en las direcciones que aparecen en el apartado "Responsable".

Tiene derecho a presentar una reclamación ante la Agencia Española de Protección de Datos en el supuesto que considere que no se ha atendido convenientemente el ejercicio de sus derechos.

El plazo máximo para resolver es el de un mes a contar desde la recepción de su solicitud, pudiendo ser prorrogado dos meses más atendiendo al volumen de reclamaciones presentadas o a la complejidad de la misma.

En el caso de producirse alguna modificación de sus datos, le agradecemos nos lo comuniqué debidamente por escrito con la finalidad de mantener sus datos actualizados.

En \_\_\_\_\_ a \_\_\_\_\_ de \_\_\_\_\_ de 20\_\_  
EL/LA SOLICITANTE

Fdo.: \_\_\_\_\_

**DIRECCION GENERAL DE AGRICULTURA Y GANADERÍA.**  
**Consejería de Agricultura, Desarrollo Rural, Población y Territorio.**  
**Avda. de Luis Ramallo, s/n. 06800 Mérida**

**ANEXO V****CRITERIOS DE PRIORIZACIÓN**

Criterios de priorización	Puntuación	Puntuación máxima
<b>1.- CARACTERÍSTICAS DE LOS PROGRAMAS</b>		25
Programas presentados por nuevos beneficiarios (1)	25	
Resto de los programas.	0	
<b>2.- CARACTERÍSTICAS DE LOS MERCADOS DE DESTINO</b>		25
Programas que tengan como objetivo nuevos países o mercados de un tercer país (2)	25	
Programas que no tengan como objetivo ningún nuevo país o mercados de un tercer país.	0	
<b>3.- CARACTERÍSTICAS DE LOS SOLICITANTES (3)</b>		25
Órganos de gestión y de representación de las indicaciones geográficas protegidas y denominaciones de origen protegidas vínicas, así como sus asociaciones.	25	
Cooperativas que comercializan vinos elaborados por ellas o por sus asociados	20	
Empresas vinícolas	15	
Otros solicitantes	10	
<b>4.- CARACTERÍSTICAS DE LOS PRODUCTOS (4)</b>		25
Programas que promocionan vinos amparados por una DOP, bien de forma exclusiva o junto a vinos amparados por una IGP, o a vinos en los que se indique la variedad o variedades de uva de vinificación	25	
Programas que promocionan vinos amparados por una IGP, bien de forma exclusiva o junto a vinos en los que se indique la variedad o variedades de uva de vinificación	20	
Programas que promocionan vinos en los que se indique la variedad o variedades de uva de vinificación, de forma exclusiva.	10	
<b>TOTAL .....</b>		<b>100</b>

- (1) Programas presentados por nuevos beneficiarios, entendiendo como tales aquéllos que no hayan participado nunca o cuyos programas nunca hayan formado parte de la lista de selección propuesta por la autoridad competente desde el ejercicio financiero 2024.
- (2) Programas que tengan como objetivo un nuevo país o mercado de tercer país (25 puntos): entendiendo como tal aquellos que, para el solicitante en cuestión nunca hayan formado parte de la lista de selección propuesta por la autoridad competente desde el ejercicio financiero 2024. En el caso de que el número de nuevos países o mercados no fueran la totalidad del programa, la puntuación será proporcional al importe del programa para acciones en nuevos países o mercados respecto del total del programa de promoción.
- (3) Características de los solicitantes según su encuadramiento en los distintos tipos de beneficiario del artículo 5.1. En caso de cumplir los requisitos para pertenecer a más de una categoría, se situará en la categoría que tenga la puntuación más alta.
- (4) De acuerdo con la pertenencia del producto o productos promocionados, a alguno de los grupos establecidos en el artículo 3.

*EXTRACTO de la convocatoria incorporada al Decreto 151/2022, de 21 de diciembre, por el que se establecen normas complementarias de las ayudas a actividades de promoción y comunicación llevadas a cabo en terceros países de la Intervención Sectorial Vitivinícola en el marco del Plan Estratégico de la Política Agraria Común, y se efectúa la primera convocatoria para el ejercicio FEAGA 2024 (2022040242)*

BDNS(Identif.):668237

De conformidad con lo previsto en los artículos 17.3 b) y 20.8 a) de la Ley 38/2003, de 17 de noviembre, General de Subvenciones, y en el artículo 16.q) de la Ley 6/2011, de 23 de marzo, de Subvenciones de la Comunidad Autónoma de Extremadura, se publica el extracto de la convocatoria cuyo texto completo puede consultarse en la Base de Datos Nacional de Subvenciones (<http://www.infosubvenciones.gob.es>) y en el presente DOE.

**Primero. Convocatoria.**

Establecer normas complementarias con relación a las ayudas de promoción y comunicación llevadas a cabo en terceros países reguladas en el Real Decreto 905/2022, de 25 de octubre, por el que se regula la Intervención Sectorial Vitivinícola en el marco del Plan Estratégico de la Política Agrícola Común y efectuar la primera convocatoria para el ejercicio FEAGA 2024.

**Segundo. Personas beneficiarias.**

Podrán presentar solicitudes para acogerse a la financiación de la intervención de promoción y comunicación en terceros países:

- a) Empresas vinícolas, que cumplan con los requisitos establecidos en el artículo 2 del Real Decreto 905/2022 de 25 de octubre. Las empresas deberán estar constituidas con anterioridad a la fecha de presentación de la solicitud.
- b) Organizaciones de productores vitivinícolas y asociaciones de organizaciones de productores vitivinícolas, definidas de acuerdo a los artículos 152 y 156 del Reglamento (UE) n.º 1308/2013 del Parlamento Europeo y del Consejo de 17 de diciembre.
- c) Organizaciones interprofesionales.
- d) Organizaciones profesionales que ejerzan su actividad mayoritariamente en el sector del vino, y que tengan entre sus fines estatuarios la realización de actividades de promoción.
- e) Órganos de gestión y de representación de las DOP e IGP vitivinícolas, así como sus asociaciones.



- f) Las asociaciones temporales o permanentes de productores que tengan entre sus fines el desarrollo de iniciativas en materia de promoción y comercialización del vino.
- g) Cooperativas que comercialicen vinos elaborados por ellas o por sus asociados.
- h) Las entidades asociativas sin ánimo de lucro participadas exclusivamente por empresas del sector vitivinícola que tengan entre sus fines la promoción exterior de los vinos.
- i) Los organismos públicos con competencia legalmente establecida para desarrollar actuaciones de promoción y comunicación de productos y mercados en terceros países, a condición de que dicho organismo no sea el único beneficiario de la ayuda.

En el caso de las asociaciones temporales o permanentes de productores se designará un representante de la agrupación, el cual deberá tener poderes suficientes para poder cumplir las obligaciones que corresponden a la citada agrupación como beneficiaria de las ayudas, tal y como establece el artículo 11.3 de la Ley 38/2003, de 17 de noviembre, General de Subvenciones. Todos los miembros de la agrupación obtendrán la condición de beneficiarios, y se mantendrán en la agrupación desde el momento de presentación de la solicitud hasta el cese de las obligaciones de control financiero establecidas por la Ley 38/2003, de 17 de noviembre.

Deberán demostrar, en función del personal de que disponen, y, en su caso, del tamaño de la empresa y su experiencia profesional en los últimos años, que tienen acceso a la suficiente capacidad técnica para afrontar las exigencias de comercio con los terceros países, y que cuentan con los recursos financieros y de personal suficientes para asegurar que la intervención de promoción se aplica lo más eficazmente posible.

Deberán, asimismo, garantizar la disponibilidad, en cantidad y calidad, de productos para asegurar la respuesta a largo plazo frente a las demandas que se puedan generar como efecto de la promoción realizada una vez concluida.

### **Tercero. Bases reguladoras.**

Las subvenciones convocadas por esta resolución están reguladas por el Decreto 151/2022, de 21 de diciembre, por el que se establecen normas complementarias de las ayudas a actividades de promoción y comunicación llevadas a cabo en terceros países de la Intervención Sectorial Vitivinícola en el marco del Plan Estratégico de la Política Agraria Común, y se efectúa la primera convocatoria para el ejercicio FEAGA 2024.

**Cuarto. Cuantía.**

Estas ayudas se financiarán con cargo a la aplicación presupuestaria 120020000 G/341A/47000 FA23000001, proyecto 20230221, con una dotación presupuestaria disponible inicial para hacer frente al pago de las ayudas de seiscientos sesenta mil doscientos cinco euros (660.205,00 €), distribuida en las siguientes anualidades:

- Anualidad 2023 ..... 187.205,00 €
- Anualidad 2024 ..... 473.000,00 €

Estos fondos serán financiados en su totalidad con el Fondo Europeo Agrícola de Garantía (FEAGA), y se podrá ampliar la dotación inicial hasta el importe correspondiente de los créditos que se asignen mediante Conferencia Sectorial del Ministerio de Agricultura, Pesca y Alimentación a esta Comunidad Autónoma para la financiación de estas ayudas, en cuyo caso se publicará un anuncio en el Diario Oficial de Extremadura con el importe disponible.

Los programas presentados, y que reúnan los requisitos establecidos en el Real Decreto 905/2022, de 25 de octubre, no supondrán ningún compromiso de gasto futuro por parte de la Administración Autónoma y, en su caso, dicho compromiso vendrá derivado del que corresponda para las ayudas a los programas aprobados por la Conferencia Sectorial y con la dotación presupuestaria asignada en el ejercicio FEAGA 2024.

En la convocatoria se seguirá el procedimiento de tramitación anticipada previsto en la regla 69 de la Orden, de 17 de diciembre de 2020, por la que se aprueba la Instrucción de Contabilidad para la Junta de Extremadura. En todo caso, la convocatoria queda sometida a la condición suspensiva de existencia de crédito adecuado y suficiente en los Presupuestos del ejercicio 2023.

**Quinto. Plazo de presentación de solicitudes.**

El plazo de presentación de solicitudes, de conformidad con lo establecido en la disposición transitoria tercera del Real Decreto 905/2022 de 25 de octubre, para los programas de promoción llevados a cabo en terceros países correspondientes al ejercicio financiero 2024, deberán presentarse desde el día siguiente al de la publicación de la convocatoria de ayudas hasta el día 14 de enero de 2023.

Mérida, 23 de diciembre de 2022.

La Secretaria General,  
MARÍA CURIEL MUÑOZ

• • •



**II****AUTORIDADES Y PERSONAL****2. OPOSICIONES Y CONCURSOS****CONSEJERÍA DE HACIENDA Y ADMINISTRACIÓN PÚBLICA**

*RESOLUCIÓN de 29 de diciembre de 2022, de la Dirección General de Función Pública, por la que se declaran aprobadas las listas provisionales de admitidos/as y excluidos/as para participar en las pruebas selectivas convocada por Orden de 29 de noviembre de 2022 para la constitución de listas de espera en el Grupo III, Categorías Encargado General de Carreteras y Jefe de Grupo de Conservación, de personal laboral de la Administración de la Comunidad Autónoma de Extremadura. (2022064277)*

Convocada por Orden de 29 de noviembre de 2022 (DOE n.º 232, de 2 de diciembre), pruebas selectivas para la constitución de listas de espera en el Grupo III, Categorías Encargado General de Carreteras y Jefe de Grupo de Conservación, de personal laboral de la Administración de la Comunidad Autónoma de Extremadura, de conformidad con lo dispuesto en la base cuarta de la referida orden de convocatoria, esta Dirección General de Función Pública

**RESUELVE:**

**Primero.** Declarar aprobadas las listas provisionales de aspirantes admitidos/as y excluidos/as, con indicación de las causas de exclusión, para participar en las pruebas selectivas convocadas mediante la referida orden.

**Segundo.** Los/as aspirantes dispondrán de un plazo de cinco días hábiles contados a partir del siguiente al de la publicación de la presente resolución en el Diario Oficial de Extremadura para subsanar los defectos que hayan motivado la exclusión y efectuar reclamaciones, según modelo que figura en anexo. Asimismo, aquellos/as aspirantes que hayan detectado errores en la consignación de sus datos personales podrán manifestarlo en el mismo plazo.

Aquellos/as aspirantes que dentro del plazo señalado no subsanen el defecto que motivó la exclusión o no presenten reclamación justificando su derecho a ser incluidos/as en la relación de admitidos/as, serán definitivamente excluidos/as de la realización de las pruebas.

**Tercero.** Las listas provisionales de aspirantes admitidos/as y excluidos/as permanecerán expuestas al público, durante el plazo de subsanación de defectos y reclamaciones, en las Oficinas de Atención a la Ciudadanía de la Junta de Extremadura. Podrán asimismo consultarse en la siguiente dirección de Internet: <https://www.juntaex.es> (buscador de empleo público).





**Cuarto.** Sin perjuicio de la obligación de hacer público el lugar, fecha y hora para la celebración del ejercicio, según dispone la base cuarta, se prevé que su realización tenga lugar y como fecha límite, durante el primer trimestre del año 2023.

Mérida, 29 de diciembre de 2022.

La Vicepresidenta Primera y Consejera  
de Hacienda y Administración Pública,  
(PD, Resolución de 16 de diciembre de 2019  
(DOE n.º 243, de 19 de diciembre),  
El Director General de Función Pública,  
FRANCISCO JAVIER GASPAR NIETO

**ANEXO**

D/D<sup>a</sup>. \_\_\_\_\_,  
con DNI n.º \_\_\_\_\_ con domicilio en \_\_\_\_\_  
\_\_\_\_\_, n.º \_\_\_\_\_ de la localidad de \_\_\_\_\_  
\_\_\_\_\_.

**EXPONE:**

Que habiendo formulado solicitud para participar en la prueba selectiva convocada por Orden de 29 de noviembre de 2022, para la constitución de lista de espera en el Grupo III, Categoría \_\_\_\_\_, de personal laboral de la Administración de la Comunidad Autónoma de Extremadura, el/la que suscribe figura excluido/a en la relación expuesta por Resolución de la Dirección General de Función Pública, de fecha de 29 de diciembre de 2022, por la causa o causas que a continuación se señalan (marcar con una x la casilla o casillas correspondientes):

- Fuera de plazo	- No acredita desempleo para disfrutar de la bonificación con vida laboral actualizada.
- Instancia repetida	- No acredita la exención del pago
- No ingresó la tasa correspondiente	- Otras
- Falta la firma	
- Falta acreditar discapacidad	
- Titulación indebida	

En consecuencia, formula las siguientes alegaciones, o consigna, en su caso, los datos que se han omitido en la instancia y que han originado la exclusión:

Por lo expuesto, y a la vista de las alegaciones formuladas o subsanación realizada, solicito se me incluya en la relación de aspirantes admitidos para la constitución de lista de espera en el Grupo III Categoría \_\_\_\_\_.

En \_\_\_\_\_, a \_\_\_\_\_, de \_\_\_\_\_, de 2022.

(firma)



Consejería de Hacienda y Administración. Pública. Dirección General de Función Pública. Edificio III Milenio Avda. Valhondo, s/n 06800 Mérida.

NOTA: si la causa de exclusión es "instancia sin firmar" el aspirante deberá cumplimentar además el siguiente modelo.

(Solo cumplimentar por los excluidos por instancia sin firmar)

D/D<sup>a</sup> \_\_\_\_\_ DNI \_\_\_\_\_

DECLARA:

Que son ciertos los datos consignados en la instancia presentada ante la Dirección General de Función Pública, con n.º de Registro \_\_\_\_\_ de fecha \_\_\_\_\_ para participar en la prueba selectiva para la constitución de lista de espera en el Grupo III Categoría \_\_\_\_\_ convocada por Orden de 29 de noviembre de 2022, para la constitución de listas de espera y que reúne las condiciones exigidas para el ingreso en la Función Pública y las especialmente señaladas en la convocatoria citada.

En \_\_\_\_\_, a \_\_\_\_\_, de \_\_\_\_\_, de 2022.

(firma)

Consejería de Hacienda y Administración. Pública.

Dirección General de Función Pública. Edificio III Milenio Avda. Valhondo, s/n 06800 Mérida.





*RESOLUCIÓN de 29 de diciembre de 2022, de la Dirección General de Función Pública, por la que se declara aprobada la lista provisional de admitidos/as y excluidos/as para participar en la pruebas selectivas convocada por Orden de 29 de noviembre de 2022 para la constitución de listas de espera en el Grupo IV, Categoría Vigilante de Explotación de Carreteras, de personal laboral de la Administración de la Comunidad Autónoma de Extremadura. (2022064278)*

Convocada por Orden de 29 de noviembre de 2022 (DOE n.º 232, de 2 de diciembre), prueba selectiva para la constitución de lista de espera en el Grupo IV, Categoría Vigilante de Explotación de Carreteras, de personal laboral de la Administración de la Comunidad Autónoma de Extremadura, de conformidad con lo dispuesto en la base cuarta de la referida orden de convocatoria, esta Dirección General de Función Pública,

RESUELVE:

**Primero.** Declarar aprobada la lista provisional de aspirantes admitidos/as y excluidos/as, con indicación de las causas de exclusión, para participar en la prueba selectiva convocada mediante la referida orden.

**Segundo.** Los/as aspirantes dispondrán de un plazo de cinco días hábiles contados a partir del siguiente al de la publicación de la presente resolución en el Diario Oficial de Extremadura para subsanar los defectos que hayan motivado la exclusión y efectuar reclamaciones, según modelo que figura en anexo. Asimismo, aquellos/as aspirantes que hayan detectado errores en la consignación de sus datos personales podrán manifestarlo en el mismo plazo.

Aquellos/as aspirantes que dentro del plazo señalado no subsanen el defecto que motivó la exclusión o no presenten reclamación justificando su derecho a ser incluidos/as en la relación de admitidos/as, serán definitivamente excluidos/as de la realización de las pruebas.

**Tercero.** La lista provisional de aspirantes admitidos/as y excluidos/as permanecerá expuestas al público, durante el plazo de subsanación de defectos y reclamaciones, en las Oficinas de Atención a la Ciudadanía de la Junta de Extremadura. Podrán asimismo consultarse en la siguiente dirección de Internet: <https://www.juntaex.es> (buscador de empleo público).

**Cuarto.** Sin perjuicio de la obligación de hacer público el lugar, fecha y hora para la celebración del ejercicio, según dispone la base cuarta, se prevé que su realización tenga lugar y como fecha límite durante el primer trimestre del año 2023.

Mérida, 29 de diciembre de 2022.

La Vicepresidenta Primera y Consejera  
de Hacienda y Administración Pública,  
(PD, Resolución de 16 de diciembre de 2019  
(DOE n.º 243, de 19 de diciembre)  
El Director General de Función Pública,

**ANEXO**

D/D<sup>a</sup>. \_\_\_\_\_,  
con DNI n.º \_\_\_\_\_ con domicilio en \_\_\_\_\_  
\_\_\_\_\_, n.º \_\_\_\_\_ de la localidad de \_\_\_\_\_  
\_\_\_\_\_.

**EXPONE:**

Que habiendo formulado solicitud para participar en la prueba selectiva convocada por Orden de 29 de noviembre de 2022, para la constitución de lista de espera en el Grupo IV, Categoría Vigilante de Explotación de Carreteras, de personal laboral de la Administración de la Comunidad Autónoma de Extremadura, el/la que suscribe figura excluido/a en la relación expuesta por Resolución de la Dirección General de Función Pública, de fecha de 29 de diciembre de 2022, por la causa o causas que a continuación se señalan (marcar con una x la casilla o casillas correspondientes):

- Fuera de plazo	- No acredita desempleo para disfrutar de la bonificación con vida laboral actualizada.
- Instancia repetida	- No acredita la exención del pago
- No ingresó la tasa correspondiente	- Otras
- Falta la firma	
- Falta acreditar discapacidad	
- Titulación indebida	

En consecuencia, formula las siguientes alegaciones, o consigna, en su caso, los datos que se han omitido en la instancia y que han originado la exclusión:

Por lo expuesto, y a la vista de las alegaciones formuladas o subsanación realizada, solicito se me incluya en la relación de aspirantes admitidos para la constitución de lista de espera en el Grupo IV Categoría Vigilante de Explotación de Carreteras.

En \_\_\_\_\_, a \_\_\_\_\_, de \_\_\_\_\_, de 2022.

(firma)



NOTA: si la causa de exclusión es "instancia sin firmar" el aspirante deberá cumplimentar además el siguiente modelo.

(Solo cumplimentar por los excluidos por instancia sin firmar)

D/D<sup>a</sup> \_\_\_\_\_ DNI \_\_\_\_\_

DECLARA:

Que son ciertos los datos consignados en la instancia presentada ante la Dirección General de Función Pública, con n.º de Registro \_\_\_\_\_ de fecha \_\_\_\_\_ para participar en la prueba selectiva para la constitución de lista de espera en el Grupo IV Categoría Vigilante de Explotación de Carreteras convocada por Orden de 29 de noviembre de 2022, para la constitución de listas de espera y que reúne las condiciones exigidas para el ingreso en la Función Pública y las especialmente señaladas en la convocatoria citada.

En \_\_\_\_\_, a \_\_\_\_\_, de \_\_\_\_\_, de 2022.

(firma)

Consejería de Hacienda y Administración. Pública.

Dirección General de Función Pública. Edificio III Milenio Avda. Valhondo, s/n 06800 Mérida.

• • •



**III****OTRAS RESOLUCIONES****CONSEJERÍA DE HACIENDA Y ADMINISTRACIÓN PÚBLICA**

*RESOLUCIÓN de 7 de diciembre de 2022, de la Secretaría General, por la que se da publicidad al Convenio de Colaboración entre la Consejería de Movilidad, Transporte y Vivienda y la Empresa "Gabriel Guerrero Martín", para la gestión de las subvenciones destinadas al fomento de la movilidad previstas en el Decreto 83/2017, de 13 de junio, y otras prestaciones propias de la explotación de los Servicios de Transporte Público Regular y de Uso General de Viajeros por carretera JEA V-020, durante los años 2022 a 2025.*  
(2022064121)

Habiéndose firmado el día 1 de abril de 2022, el Convenio de Colaboración entre la Consejería de Movilidad, Transporte y Vivienda y la Empresa "Gabriel Guerrero Martín", para la gestión de las subvenciones destinadas al fomento de la movilidad previstas en el Decreto 83/2017, de 13 de junio, y otras prestaciones propias de la explotación de los Servicios de Transporte Público Regular y de Uso General de Viajeros por carretera JEA V-020, durante los años 2022 a 2025, de conformidad con lo previsto en el artículo 8 del Decreto 217/2013, de 19 de noviembre, por el que se regula el Registro General de Convenios de la Administración de la Comunidad Autónoma de Extremadura.

**RESUELVO:**

La publicación en el Diario Oficial de Extremadura del convenio que figura como anexo de la presente resolución.

Mérida, 7 de diciembre de 2022.

La Secretaria General.  
PA, Resolución de 01/03/2021,  
DOE n.º 43, de 4 de marzo de 2021  
La Jefa de Servicio de Legislación y  
Documentación,  
M.ª MERCEDES ARGUETA MILLÁN



CONVENIO DE COLABORACIÓN ENTRE LA CONSEJERÍA DE MOVILIDAD, TRANSPORTE Y VIVIENDA Y LA EMPRESA "GABRIEL GUERRERO MARTÍN", PARA LA GESTIÓN DE LAS SUBVENCIONES DESTINADAS AL FOMENTO DE LA MOVILIDAD PREVISTAS EN EL DECRETO 83/2017, DE 13 DE JUNIO, Y OTRAS PRESTACIONES PROPIAS DE LA EXPLOTACIÓN DE LOS SERVICIOS DE TRANSPORTE PÚBLICO REGULAR Y DE USO GENERAL DE VIAJEROS POR CARRETERA JEA-V-020, DURANTE LOS AÑOS 2022 A 2025

Mérida, 1 de abril de 2022.

REUNIDOS

De una parte, D<sup>a</sup>. Leire Iglesias Santiago, Consejera de Movilidad, Transporte y Vivienda, actuando en nombre y representación de la Consejería del mismo nombre, en virtud de la competencia que le confiere el artículo 36. a) de la Ley 1/2002, de 28 de febrero, del Gobierno y de la Administración de la Comunidad Autónoma de Extremadura.

Y de otra, D. Gabriel Guerrero Martín, con NIF: \*\*\*5823\*\*, actuando en nombre y representación de la empresa del mismo nombre, prestadora del servicio de transporte público regular y de uso general de viajeros por carretera JEA-V-020, (Maguilla, Llerena y Azuaga).

Actuando ambas partes de acuerdo con los principios de colaboración y servicio efectivo a los ciudadanos, se reconocen capacidad jurídica suficiente para otorgar y suscribir el presente convenio, a cuyo efecto,

EXPONEN

**Primero.** La Consejería de Movilidad, Transporte y Vivienda, a través de la Dirección General de Transportes, gestiona los servicios de transporte público regular de viajeros de uso general que se prestan en la Comunidad Autónoma, en virtud de la competencia exclusiva que atribuye a aquélla el artículo 9.1.39 del Estatuto de Autonomía de Extremadura, cuando discorra el itinerario íntegramente por el territorio de la Región, o al amparo de la Ley Orgánica 5/1987, de 30 de julio, de Delegación de Facultades del Estado en las Comunidades Autónomas en relación con los transportes por carretera y por cable, cuando se trate de servicios parciales interiores.

**Segundo.** La Junta de Extremadura, mediante el Decreto 83/2017, de 13 de junio, por el que se establecen las bases reguladoras de las subvenciones destinadas al fomento de la movilidad mediante el transporte público regular de uso general de viajeros por carretera, persigue el objetivo de financiar la movilidad de los beneficiarios a través de los servicios de transporte público regular de uso general de viajeros por carretera, en aquellos desplazamientos que



tengan su origen en la Comunidad Autónoma de Extremadura, como actividad de interés social, mediante la bonificación del precio del billete o título de transporte que los usuarios adquieran, debiendo cumplir los titulares del derecho a la subvención las obligaciones materiales y formales que se establezcan.

**Tercero.** Conforme a la normativa indicada, la gestión de las subvenciones destinadas al fomento de la movilidad se implementará mediante la aplicación, por parte de las empresas que presten los servicios de transporte público regular y de uso general de viajeros por carretera, de una bonificación del 50% del precio total vigente, a excepción de las víctimas de violencia de género que será del 100%, (resultante de la aplicación de las tarifas autorizadas y demás conceptos legales aplicables y de los descuentos que la empresa efectúe voluntariamente o tenga la obligación legal o contractual de practicar) del título de transporte adquirido por el usuario.

**Cuarto.** La empresa "Gabriel Guerrero Martín", es titular del servicio de transporte público regular y de uso general de viajeros por carretera entre las localidades de Maguilla, Llerena y Azuaga, (JEAV-020), y ostenta la condición de empresa colaboradora en la gestión de las subvenciones destinadas al fomento de la movilidad reguladas en el Decreto 83/2017, al amparo de su artículo 9.

**Quinto.** De acuerdo con el artículo 10 del Decreto 83/2017, es obligación de la empresa colaboradora suscribir con la Consejería competente en materia de transportes el convenio que formalice la colaboración en la gestión de las ayudas a la movilidad.

**Sexto.** La Consejería de Movilidad, Transporte y Vivienda pretende, en la actualidad, mejorar la explotación de los servicios de transporte público regular y de uso general de viajeros por carretera mediante la implementación de herramientas tecnológicas que contribuyan a incrementar los niveles de eficacia de las prestaciones que integran el ejercicio de las funciones ejecutadas por las empresas prestadoras de aquellos servicios.

En atención a ello, la Consejería ha desarrollado un proyecto de instalación de una plataforma tecnológica común a los diferentes servicios, denominado Sistema Central de Gestión del Transporte en Extremadura, (SIGETEX).

Dicho Sistema se encuentra estructurado en los siguientes subsistemas:

- a) Subsistema de Gestión de Datos de las Ayudas a la Movilidad, (SATE).

Permite el suministro, tratamiento y transmisión, mediante procedimiento telemático, de los datos obtenidos en el proceso de aplicación de las subvenciones a la movilidad.

b) Subsistema de Validación y Venta de Billetes de Viaje.

A través de este sistema, también denominado Ticketing o Sistema de Monética, se incrementa la seguridad y eficacia de la operación de venta de billetes de viaje y la percepción de su importe por el conductor del vehículo, liberando un canal útil de información sobre la utilización del servicio.

c) Subsistema de Ayuda a la Explotación (SAE).

Permite disponer, de forma automática, de una información confiable y cierta acerca de las características cualitativas y cuantitativas del servicio ofrecido, de interés para la empresa (en cuanto que facilita la toma de decisiones en la planificación de la gestión, el control de la flota en servicio, la constancia de eventos, etc.), los usuarios, (en cuanto que facilita el conocimiento de retrasos en las paradas, correspondencia con otras líneas, posicionamiento de los autobuses, etc.), y la Administración.

d) Subsistema de Gestión de Datos de Explotación.

Permite al titular de la concesión o autorización gestionar y comunicar a la Administración los datos de explotación requeridos por la normativa vigente.

e) Subsistema de Gestión de Transporte a la Demanda.

Permite gestionar el transporte generado en zonas rurales dispersas como consecuencia de las necesidades de los usuarios.

f) Subsistema de Gestión de Recursos en Empresas de Transporte.

Ayuda a la generación de datos de interés para efectuar planificaciones de actuación en el sector del transporte.

**Séptimo.** Con el fin de ejecutar y hacer efectivo el Sistema SIGETEX, la Consejería de Movilidad, Transporte y Vivienda ha adquirido los bienes de equipo y elementos técnicos necesarios a los efectos de procurar, en virtud del presente instrumento, su entrega formal y puesta a disposición de los mismos a las empresas prestadoras de los servicios de transporte público regular de uso general de viajeros por carretera.

Con fundamento en lo expuesto, y manifestado por los reunidos el interés mutuo de fijar las condiciones de la colaboración y las obligaciones asumidas por las partes para la gestión de las subvenciones a la movilidad y otras prestaciones propias de la explotación de los servicios de transporte público regular de viajeros por carretera, formalizan, avalando su contenido, el presente instrumento, de acuerdo con las siguientes,

## ESTIPULACIONES

### A) GENERALES.

#### **Primera. Objeto.**

El presente convenio tiene por objeto el establecimiento del marco de colaboración entre la Consejería de Movilidad, Transporte y Vivienda y la empresa "Gabriel Guerrero Martín", con el fin de fijar el sistema aplicable a la gestión de las subvenciones destinadas al fomento de la movilidad en los servicios de transporte público regular de uso general de viajeros por carretera (reguladas por el Decreto 83/2017, de 13 de junio), así como de otras prestaciones inherentes a la explotación del servicio JEAV-020, (Maguilla, Llerena y Azuaga), mediante, en ambos casos, el uso, gestión y administración de las herramientas y equipos tecnológicos previstos en el Sistema SIGETEX y cuya propiedad corresponde a la Consejería de Movilidad, Transporte y Vivienda, o, en los casos en los que el sistema tecnológico de la entidad colaboradora no se encuentre integrado en el Sistema SIGETEX, mediante la remisión directa de la información a este último, de acuerdo con lo prevenido en el artículo 22 del Decreto 277/2015, de 11 de septiembre, por el que se regulan, en el ámbito de la Comunidad Autónoma de Extremadura, los servicios de transporte público interurbano en automóviles de turismo, y se fijan determinadas obligaciones relacionadas con los servicios de transporte público interurbano en autobús.

El título que habilita para la utilización de las referidas herramientas y equipos por parte de la empresa colaboradora se entiende, de acuerdo con la normativa patrimonial, implícito en el título para la prestación del servicio público de transporte regular y de uso general de viajeros por carretera.

### B) REFERIDAS A LA GESTIÓN DE LAS SUBVENCIONES A LA MOVILIDAD.

#### **Segunda. Colaboración de la empresa.**

La empresa colaboradora se obliga a prestar su cooperación en la gestión de las subvenciones destinadas al fomento de la movilidad de determinadas personas en los servicios de transporte público regular y de uso general de viajeros por carretera, establecidas por el Decreto 83/2017, de 13 de junio, en los términos que resulten de su regulación, y confirma su adhesión al Sistema SIGETEX a los efectos de utilizar en dicha gestión los equipos, medios o elementos informáticos, electrónicos y telemáticos previstos en el mencionado Sistema, o, en el caso de falta de integración de su sistema tecnológico en SIGETEX, a la remisión directa de la información a esta plataforma.

En cualquiera de los dos casos, la entidad colaboradora se compromete a observar el protocolo técnico previsto en el anexo del presente convenio, por el que se determina el procedimiento



de remisión de los datos de explotación de los títulos de prestación de servicios de transporte público regular de uso general de viajeros por carretera por parte de las empresas operadoras a los efectos de comprobación por la Administración de los servicios prestados, datos de los que se extraerá la información necesaria para efectuar la liquidación de las bonificaciones del precio del billete practicadas al usuario en el proceso de gestión de las subvenciones destinadas al fomento de la movilidad previstas en el Decreto 83/2017, de 13 de junio.

La entidad colaboradora, en todo caso, se compromete a comunicar cualquier variación técnica que aplique en la organización operativa de sus servicios, tanto en códigos, como formatos y/o canales de entrega.

Del mismo modo, la Administración se compromete a la comunicación de aquellos cambios que realice que pueda afectar a cualquier procedimiento relativo al envío y recepción de información con la empresa colaboradora.

La entidad colaboradora se compromete a cumplir las medidas de publicidad que, a tal efecto, disponga el órgano competente de las subvenciones en cuya gestión participa.

Tercera. Bonificación del precio del título de viaje.

La entidad colaboradora se compromete a practicar una bonificación del precio total vigente, (resultante de la aplicación de las tarifas autorizadas y demás conceptos legales aplicables y de los descuentos que el transportista efectúe voluntariamente o tenga la obligación legal o contractual de practicar), correspondiente a los títulos de transporte que adquieran los usuarios, beneficiarios de la tarjeta de transporte subvencionado, para efectuar desplazamientos por el trayecto que comprende el servicio que presta la transportista.

A estos efectos, constituyen descuentos, derivados de una obligación legal, las reducciones en los precios de los servicios regulares de uso general de transporte de viajeros por carretera, para los miembros de familias numerosas que tengan reconocida esta condición, y lo acrediten oficialmente mediante la vigencia del título de familia numerosa, de conformidad con la Ley 40/2003, de 18 de noviembre, de Protección a las Familias Numerosas, y su normativa de desarrollo.

La bonificación será del 100% para las personas beneficiarias que tengan la condición de víctimas de violencia de género y del 50% para el resto de beneficiarios, debiendo percibir la empresa colaboradora directamente de sus viajeros el porcentaje restante del citado precio.

No estarán comprendidas en el gasto subvencionable las cantidades que, en concepto de suplemento sobre el precio del contrato, perciba la empresa por la prestación de los servicios de transporte ofertados en la categoría de alta calidad.



Las cantidades dejadas de percibir por la empresa colaboradora como consecuencia de la aplicación de las bonificaciones serán reembolsadas a la misma por la Consejería de Movilidad, Transporte y Vivienda.

A efectos de tramitar el correspondiente reembolso de bonificaciones, la empresa colaboradora firmante autoriza expresamente al órgano concedente para obtener los datos tributarios y de seguridad social precisos para ello.

#### **Cuarta. Comprobación de la identidad del usuario.**

A los efectos de cursar la venta del billete solicitado por el usuario que exhiba la tarjeta de transporte subvencionado emitida a su nombre en el punto de expendición, la empresa colaboradora se obliga a comprobar que la persona beneficiaria se encuentra plenamente identificada.

Dicha comprobación tendrá lugar en el momento de la adquisición del título, salvo que el procedimiento empleado no lo permita, y, en todo caso, en el momento de iniciarse la realización del viaje.

#### **Quinta. Dotación de medios tecnológicos.**

La Consejería de Movilidad, Transporte y Vivienda puso a disposición de la empresa colaboradora los equipos y medios técnicos e informáticos para el adecuado tratamiento y control de las subvenciones destinadas al fomento de la movilidad que se apliquen en los servicios que gestiona, que fueron aceptados por aquella para su utilización en los vehículos adscritos a los servicios de transporte público regular y de uso general de viajeros por carretera que, sometidos a su explotación, discurran por el territorio de la Comunidad Autónoma de Extremadura.

Las características técnicas que reúnen los equipos entregados son las siguientes:

A. Equipo del Subsistema de Validación y Venta de Billetes de Viaje:

A.1. Máquina expendedora: 1 ud Máquina y 1 ud Base.

<b>MÁQUINAS EXPENDEDORAS</b>		
	<b>MÁQUINA ( XP5+)</b>	<b>BASE</b>
1	349	1

A.2. Equipo de taquilla: NO uds.

B. Equipo del Subsistema de Ayuda a la Explotación (SAE):

B.1. Equipo móvil: NO ud Apolo y NO ud Módem.

B.2. Letrero interior: NO uds.

B.3. Letrero exterior: NO uds.

B.4. Antena: NO ud.

#### **Sexta. Destino de los bienes suministrados.**

La empresa colaboradora se compromete a destinar los bienes de equipo necesarios descritos en la cláusula anterior, durante el período de vigencia del convenio, a la actividad de gestión de las subvenciones destinadas al fomento de la movilidad mediante el suministro, tratamiento y transmisión a la Consejería de los datos obtenidos en el proceso de aplicación de las referidas subvenciones.

#### **Séptima. Reembolso de las cantidades descontadas del precio del título de transporte.**

La Consejería firmante, con el fin de garantizar la aplicación de los fondos al cumplimiento adecuado de la actividad subvencionable, se compromete a rembolsar a la empresa colaboradora las cantidades dejadas de percibir por ésta como consecuencia de la aplicación de las bonificaciones practicadas en el precio del título del transporte.

A estos efectos, la Consejería competente en materia de transporte obtendrá del Sistema SIGETEX la información necesaria y válida, dentro de la remitida por la entidad colaboradora en relación con los datos de explotación de los servicios que gestione, con el fin de proceder a liquidar los billetes que han sido objeto de descuento, determinar el importe total de las bonificaciones practicadas y evacuar los trámites precisos para su reembolso.

Los datos de explotación remitidos por la empresa colaboradora, de los que se extraerá la información de las bonificaciones del precio del billete, deberán referirse, como máximo, a un período MENSUAL, y ponerse a disposición de la Consejería, como máximo, dentro de los diez días hábiles posteriores al mes vencido.

Cuando, como resultado del proceso de información, la liquidación de las bonificaciones arroje una cantidad diferente a la que conste en los datos suministrados por la entidad colaboradora, la discrepancia se someterá a un trámite de audiencia de aquella liquidación por un plazo de cinco días hábiles, a los efectos de que, por parte de la empresa, se efectúen las correcciones, subsanaciones o justificaciones pertinentes. Recibidas las alegaciones, o transcurrido el plazo para su remisión, se dictará, dentro de los cinco días hábiles siguientes, la correspondiente resolución, en la que se contenga el importe definitivo de la liquidación, que será notificada a la entidad colaboradora.

La empresa colaboradora será responsable de la integridad, seguridad y validez de los datos almacenados en sus sistemas informáticos y de los que se transmitan a la Administración. En caso de no remisión de los datos en el plazo estipulado en el párrafo anterior, salvo causa de fuerza mayor, no podrá practicarse liquidación del mes a que se refieran, y no se abonará la cuantía correspondiente, siendo de aplicación el correspondiente criterio de graduación del incumplimiento previsto en el Decreto 83/2017. En la tramitación del procedimiento de declaración de pérdida del derecho al cobro total o parcial del reembolso de las bonificaciones practicadas por la colaboradora, quedará garantizado, en todo caso, el derecho de la misma a un trámite de audiencia por un plazo de diez días.

En los casos de avería, daño o deterioro, sufrido por los equipos electrónicos o informáticos, o por las tarjetas de transporte subvencionado, utilizados en la gestión de la subvención, no imputables a la empresa colaboradora, y hasta su subsanación, se procederá de la siguiente forma:

- a) Si la avería, daño o deterioro no impide que la operación de expedición del billete objeto de descuento pueda efectuarse mediante la introducción manual de los datos del usuario en el equipo lector, se utilizará este sistema para el despacho del título.

En este caso, el reembolso de la parte del precio descontado requerirá la presentación, con ocasión de la remisión telemática ordinaria de los registros o datos a que se refiere la presente estipulación, de un certificado, suscrito por el representante legal de la empresa colaboradora, en que quede constancia de la referida operación manual, acompañado del documento resumen de la liquidación electrónica del descuento o descuentos en que se ha operado de dicha forma, donde se contengan los datos referidos a los servicios y billetes a que se refieran.

- b) Si la avería, daño o deterioro impide que la operación de expedición del billete objeto de descuento pueda efectuarse mediante la introducción manual de los datos del usuario en el equipo lector, el procedimiento telemático podrá sustituirse, con carácter excepcional y restrictivo, durante el plazo más breve posible, no superior a siete días hábiles, por el sistema de justificación mediante talones.

A estos efectos, se entiende por talón aquel documento numerado, emitido oficialmente, en el que pueda dejarse constancia de los siguientes datos, a cumplimentar por la empresa colaboradora: número de la tarjeta de transporte subvencionado, la fecha del viaje, denominación de la empresa prestadora del servicio, origen y destino del viaje, precio del billete y cantidad efectiva abonada por el beneficiario. Para su validez, el talón deberá ser, inexcusablemente, firmado por el conductor o representante legal de la empresa colaboradora, con expresión adicional de su número de DNI, y estampillado con el sello de la misma.

Será requisito necesario para el reembolso de las cantidades justificadas mediante talones, la aportación de los mismos al órgano concedente, dentro del plazo de quince días hábiles a contar desde la reparación del equipo, mediante el documento resumen de la liquidación electrónica de dichos talones, firmado por el representante legal de la empresa, en el que se contengan, conforme al modelo oficial, los datos referidos a los servicios y billetes de los que aquellos traen causa, así como de certificado técnico de reparación de la avería, daño o deterioro, emitido por la empresa responsable del mantenimiento de los equipos. El incumplimiento de este requisito determinará la inadmisión de los talones como medio de prueba.

C) REFERIDAS A LA GESTIÓN DE OTRAS PRESTACIONES PROPIAS DE LA EXPLOTACIÓN DE LOS SERVICIOS DE TRANSPORTE PÚBLICO REGULAR.

**Octava. Colaboración de la empresa.**

La entidad colaboradora, titular del servicio de transporte público regular de viajeros y de uso general por carretera Maguilla, Llerena y Azuaga, (JEAV-020), se obliga a prestar su cooperación en la gestión de las prestaciones definidas en la cláusula siguiente y confirma su adhesión al Sistema SIGETEX a los efectos de emplear, en dicha gestión, los equipos, medios o elementos informáticos, electrónicos y telemáticos previstos en el mismo.

**Novena. Determinación de las prestaciones y dotación de medios tecnológicos.**

La empresa colaboradora acepta el suministro de los equipos y medios técnicos e informáticos a que se refiere la cláusula quinta y se compromete a utilizar vehículos dotados de los referidos equipos en todos los servicios de transporte público regular y de uso general de viajeros por carretera que, sometidos a su explotación, discurran por el territorio de la Comunidad Autónoma de Extremadura, con el fin de utilizarlos en la ejecución, entre otras, de las siguientes prestaciones:

- a) Operaciones de venta de billetes de viaje.
- b) Seguimiento y control, cualitativo y cuantitativo, del cumplimiento de las expediciones constitutivas de los servicios comprendidos en el título concesional o autorización y en sus modificaciones, de acuerdo con el calendario y los horarios en vigor.
- c) Comunicación de los datos de explotación de la concesión.
- d) Suministro, en tiempo real, de información de interés para el viajero.
- e) Gestión de los servicios prestados en régimen de transporte a la demanda, de acuerdo con las condiciones previstas en el título concesional o autorización.



- f) Puesta en funcionamiento y mantenimiento de las medidas de seguridad necesarias para la prevención y el control de circunstancias que entrañen un riesgo para la prestación legítima de los servicios.
- g) Elaboración de los datos particulares de la explotación que se establezcan en el título concesional o autorización susceptibles de ser aplicados a medidas de planificación de la actividad de transporte.

D) REFERIDAS AL RÉGIMEN DE UTILIZACIÓN DE LOS EQUIPOS SUMINISTRADOS A LA EMPRESA.

**Décima. Obligación de custodia y conservación.**

La empresa colaboradora se obliga a custodiar, conservar y hacer un uso racional de las herramientas tecnológicas integradas en el sistema SIGETEX e instaladas en todos los vehículos que, pertenecientes a su organización, discurran por el territorio de la Comunidad Autónoma de Extremadura.

**Undécima. Pago de las transmisiones de datos.**

El pago del precio correspondiente a las comunicaciones o transmisiones de datos que se efectúen, como consecuencia de la lícita utilización de los equipos entregados a la colaboradora, serán de cuenta de la Consejería de Movilidad, Transporte y Vivienda.

**Duodécima. Régimen de mantenimiento de los equipos.**

El mantenimiento y conservación de los equipos instalados en los vehículos integrados en el Sistema SIGETEX, estará sujeto al siguiente régimen:

Mantenimiento y conservación, incluida la reposición de componentes y equipos, por parte de la empresa colaboradora mediante contrato de mantenimiento celebrado, bien con el fabricante o proveedor de los equipos, bien con otro operador distinto.

**Decimotercera. Compromisos de la empresa colaboradora.**

La empresa colaboradora se compromete a:

- a) No destinar los equipos entregados a usos o fines diferentes a los asignados en virtud del presente convenio, sin perjuicio de su utilización en servicios de transporte propios de su tráfico mercantil cuando no se contravenga lo dispuesto en el título concesional o autorización.

- b) No usurpar, arrendar o ceder a terceros, total o parcialmente, los equipos suministrados ni consentir su uso o utilización ajenos.
- c) No realizar actuaciones sobre los equipos o sus elementos, físicos o lógicos, o sobre los datos proporcionados por los mismos, que entrañen manipulación, falseamiento, ocultación o modificación de su naturaleza o configuración o que alteren su significado, características o funcionalidades originarias.
- d) En el plazo de quince días hábiles, a contar desde el día siguiente a la finalización de la vigencia del convenio de colaboración, se procederá a la restitución de los equipos entregados, o de sus sustitutos en caso de reposición, en el Centro Regional de Transportes sito en la localidad de Mérida.

De no proceder a su devolución en el plazo indicado, la empresa colaboradora pagará por cada día de retraso la suma de 25 €/día, en calidad de penalidad por el aludido retraso.

#### **Decimocuarta. Obligación de reposición de elementos inútiles.**

La empresa colaboradora se obliga, ante cualquier pérdida, destrucción, deterioro o daño de los equipos, a proceder a su costa a la reposición inmediata del elemento, bien o herramienta afectado, el cual quedará sustituido por otro dotado de las mismas características y funcionalidades propias del elemento perdido, destruido, deteriorado o dañado, incluida su total compatibilidad con el Sistema SIGETEX.

En los casos previstos en el párrafo anterior, la empresa colaboradora se obliga a comunicar, de forma inmediata, a la Consejería de Movilidad, Transporte y Vivienda la identidad del elemento, bien o equipo sustituido.

#### **Decimoquinta. Actualización de la información y solicitudes de modificación.**

La empresa colaboradora se obliga a mantener permanentemente actualizada toda la información contenida en el Sistema SIGETEX, así como a solicitar, mediante instrumentos telemáticos, todas las modificaciones que pretenda introducir en las condiciones de explotación del servicio, las cuales serán sometidas a procedimiento de validación por la Consejería de Movilidad, Transporte y Vivienda por idéntico canal a los efectos de comunicar su autorización o denegación.

E) REFERIDAS A DETERMINADOS EFECTOS DEL CONVENIO.

#### **Decimosexta. Actuaciones de comprobación.**

La empresa colaboradora se compromete a someterse a las actuaciones de comprobación que, respecto a la gestión de las subvenciones y de las demás prestaciones objeto del presente



convenio, pueda efectuar la Dirección General de Transportes, así como cualesquiera otras de comprobación y control financiero que puedan realizar los órganos de control competentes, aportando cuanta información le sea requerida en el ejercicio de tales actuaciones.

#### **Decimoséptima. Responsabilidades.**

La contravención de los términos del convenio, así como el incumplimiento de cualquiera de las obligaciones asumidas por las partes en virtud de dicho instrumento, quedará sujeta a la indemnización de los daños y perjuicios que se hubieren ocasionado mediando dolo, fraude o negligencia a la Administración pública, al servicio público o a la empresa colaboradora, sin perjuicio de la exigencia de responsabilidad que dicha contravención o incumplimiento pueda generar cuando constituya infracción administrativa a la normativa del transporte o a la de patrimonio de la Comunidad Autónoma o conducta delictiva sancionada penalmente.

A efectos de declaración de pérdida del derecho al cobro total o parcial del reembolso de las bonificaciones practicadas en el precio del título del transporte respecto de una empresa colaboradora, son criterios de graduación de posibles incumplimientos los siguientes:

- a. El incumplimiento de la obligación de justificación de las bonificaciones practicadas a los beneficiarios en el tiempo y forma expresados en este convenio de colaboración: extensión de la pérdida del 100 % del importe del reembolso correspondiente al período considerado.
- b. El incumplimiento de la obligación de justificación o la justificación insuficiente de las bonificaciones practicadas a los beneficiarios: extensión de la pérdida del 100 % del importe del reembolso correspondiente al período considerado.
- c. La resistencia, excusa, obstrucción o negativa a las actuaciones de comprobación material de la realización de la actividad: extensión de la pérdida del 100 % del importe del reembolso correspondiente al período objeto de comprobación.
- d. El incumplimiento de cualesquiera otras obligaciones o condiciones previstas en la Ley 6/2011, bases reguladoras, acto de convocatoria o convenio de colaboración: extensión de la pérdida del 100 % del importe del reembolso correspondiente al período a que se refiere el incumplimiento.

#### **Decimoctava. Plazo de vigencia.**

El presente convenio de colaboración será eficaz desde el momento de su firma, extendiendo los efectos de su vigencia a partir del día 1 de enero de 2022 y hasta el día 31 de diciembre de 2025, (estableciéndose como condición resolutoria la entrada en funcionamiento del contrato



que se licite sobre los mismos servicios), siendo susceptible, de conformidad con el artículo 10.2 del Decreto 83/2017, de modificación y de prórroga por mutuo acuerdo de las partes expresado antes de su finalización, sin que la duración total de las prórrogas pueda ser superior a la vigencia del período inicial, y sin que, en conjunto, la duración total del convenio de colaboración pueda exceder de seis años.

En todo caso, finalizada la vigencia del convenio, los equipos suministrados al amparo del Sistema SIGETEX, o sus sustitutos en caso de reposición, serán restituidos a la Consejería de Movilidad, Transporte y Vivienda.

**Decimonovena. Condición suspensiva de eficacia.**

Someter el presente convenio de colaboración a la condición suspensiva de aprobación, para los años 2022, 2023, 2024 y 2025, de las sucesivas convocatorias de las subvenciones destinadas al fomento de la movilidad, objeto del Decreto 83/2017, de 13 de junio.

Y en prueba de conformidad, las partes suscriben el presente convenio de colaboración en el lugar y fecha al inicio reseñados.

Por la Consejería de Movilidad, Transporte  
y Vivienda

LEIRE IGLESIAS SANTIAGO

Por la Entidad Colaboradora  
GABRIEL GUERRERO MARTÍN

## ANEXO

PROTOCOLO TÉCNICO POR EL QUE SE DETERMINA EL PROCEDIMIENTO DE REMISIÓN DE LOS DATOS DE EXPLOTACIÓN DE LOS SERVICIOS DE TRANSPORTE PÚBLICO REGULAR DE USO GENERAL DE VIAJEROS POR CARRETERA POR PARTE DE LAS EMPRESAS OPERADORAS A LOS EFECTOS DE COMPROBACIÓN POR LA ADMINISTRACIÓN DE LOS SERVICIOS PRESTADOS.

### INTRODUCCIÓN

Este documento pretende el establecimiento de los requisitos técnicos, de carácter informático y telemático, indispensables y mínimos, que han de cumplir las empresas operadoras de los servicios de transporte público regular y de uso general de viajeros por carretera.

Los requisitos aquí expuestos se entienden como mínimos y de obligado cumplimiento, necesarios para poder validar la integridad y veracidad de los datos y, por lo tanto, para realizar las comprobaciones y, en su caso, las liquidaciones económicas que de ellos pudieran derivarse.

Estos requerimientos técnicos están, principalmente, orientados a la transmisión de los datos resultantes de la explotación de los servicios. A grandes rasgos, son necesarios los datos descriptivos de cada billete y los referentes a los servicios realizados.

Para ello, por claridad de exposición, distinguiremos dos conjuntos de empresas:

- a) Las empresas con la infraestructura SIGETEX suministrada por la Junta de Extremadura.
- b) El resto de empresas.

Las primeras ya tienen instalados en sus sistemas los aplicativos y medios necesarios para cumplir con los requisitos exigidos.

Para el segundo grupo, ha sido definido, en función de las características de las mismas, un protocolo de transmisión y verificación que cumplirá con las exigencias de información y garantías de su integridad en las mismas condiciones que las empresas SIGETEX.

### SISTEMA SIGETEX

1. Las transmisiones de datos deberán referirse, como máximo, a un período MENSUAL, y ponerse a disposición de la Consejería, a través de la Dirección General competente, como máximo, dentro de los diez días hábiles posteriores al mes vencido.
2. Los ficheros que deben recibirse serán BILLETES.TXT (descripción de billetes) y HOJARUTA.TXT (relación de servicios), generados por el sistema de forma automática.

3. La Dirección General de Transportes habilitará los recursos técnicos necesarios para la recepción de ficheros transmitidos por la empresa de forma segura y fiable. Remitirá a la empresa el número de billetes aceptados tras los controles pertinentes y el importe subvencionado resultantes de los mismos, con el objeto de poder presentar alegaciones a la liquidación propuesta. El correo electrónico se admite como método válido para la recepción de los ficheros siempre que se produzcan anomalías de tipo técnico para la recepción automatizada.
4. Este sistema de transmisión sustituye al actualmente utilizado para comunicar los billetes expedidos dentro del programa SATE de subvención de viajeros.
5. Si, por problemas técnicos, tanto de la Administración como de la empresa remitente de los datos, no se pudieran mandar por el procedimiento expuesto en el punto 3, se procederá a su envío por correo electrónico a la cuenta que la Dirección General de Transportes habilite a tal fin.

Además de las reglas anteriores, se han de observar las siguientes:

1. Es obligatorio que de los bonos que se emitan, o de cualquier otra modalidad de venta de billetes, quede constancia en el sistema de gestión XPGema y, por tanto, en la transmisión de datos, de forma que pueda tenerse conocimiento de los ingresos que se generen por la expedición de estos títulos.
2. La correcta transmisión, en forma y plazo, de la información descrita, no exime a las empresas de la obligación de colaborar con la Administración, siempre que aquella sea requerida para el estudio, bien de forma presencial o telemática, de los datos de explotación de sus servicios.
3. Cualquier incidencia de importancia que afecte a la salvaguarda de los datos, su integridad o seguridad será comunicada a la Dirección General de manera inmediata, así como las actuaciones emprendidas y dirigidas a su solución.

Se detalla, en el apartado correspondiente, el procedimiento para el envío de los datos de explotación al servidor de la Junta de Extremadura (Envío de datos en XPGema).

#### OTROS SISTEMAS PROPIOS DE CADA EMPRESA

Las empresas colaboradoras con sistema propio ofrecen, bien a través de un acceso facilitado a la Dirección General, o bien a través de otra modalidad de transmisión, la integridad y veracidad de los datos suministrados, hechos que han de mantenerse durante el período de prestación de los servicios.



En todo caso, la comunicación entre la Dirección General y la empresa en cuestión se producirá bajo estas premisas:

1. Las transmisiones de datos deberán referirse, como máximo, a un período MENSUAL, y ponerse a disposición de la Consejería, a través de la Dirección General competente, como máximo, dentro de los diez días hábiles posteriores al mes vencido.
2. Este sistema de transmisión sustituye al actualmente utilizado para comunicar los billetes expedidos dentro del programa SATE de subvención de viajeros.
3. La comunicación, en forma y plazo, de la información establecida, no exime a las empresas de la obligación de colaborar con la Administración, siempre que aquella sea requerida para el estudio, bien de forma presencial o telemática, de los datos de explotación de sus servicios.
4. Por normalización de procesos ya implantados en la mayoría de empresas, se adoptará el sistema de doble fichero que responda a las características técnicas del sistema SIGETEX: un fichero para billetes y otro para hojas de ruta. Estos ficheros presentan la siguiente estructura:



## BILLETES (SEGÚN FORMATO SIGETEX)

DATO	Tamaño	Ini.	Fin	Valor en el ejemplo	Observaciones
FECHA_VIAJE	8	0	8	20190801	AAAAAMDD
CODIGO_DE_LINEA	3	8	11	104	Codificado según Empresa
CODIGO_DE_SUBLINEA	2	11	13	30	Codificado según Empresa
SENTIDO	1	13	14	1	1 → Ida, 2 → Vuelta
HORA_SERVICIO	4	14	18	0830	Formato HHMM
ORDEN	2	18	20	00	No necesario. Rellenar a ceros
ORIGEN_REAL	2	20	22	00	No necesario. Rellenar a ceros
MAQUINA	4	22	26	9005	
ESTADO	1	26	27	0	0 → Normal, 1 → Anulado
ORIGEN	2	27	29	00	No necesario. Rellenar a ceros
DESTINO	2	29	31	00	No necesario. Rellenar a ceros
PARADA_ORIGEN_BILLETE	4	31	35	0000	Según codificación empresa
PARADA_DESTINO_BILLETE	4	35	39	0000	Según codificación empresa
NUMERO_BILLETE	6	39	45	000007	
TARIFA	2	45	47	00	Según codificación empresa
PRECIO_BILLETE	5	47	52	00120	En céntimos de euro
PRECIO_COBRADO	5	52	57	00120	En céntimos de euro
AGENCIA_DE_VENTA	6	57	63	000000	No necesario. Rellenar a ceros
NO_TARIETA_SATE	16	63	79	0000000000000000	A ceros si no es tarifa SATE
NO_UTILIZADOS	5	79	84	00000	Rellenar a ceros
TIPO_BONO	3	84	87	000	Según codificación empresa
NO_UTILIZADOS_UNO	20	87	107	00005039000345000000	Rellenar a ceros
FECHA_DE_VENTA	8	107	115	20190801	Formato: YYYYMMDD
HORA_DE_VENTA	6	115	121	082500	Formato HHMMSS
NO_UTILIZADOS_DOS	8	121	129	00000000	No necesario. Rellenar a ceros





HOJAS DE RUTA (SERVICIOS)

DATO	Posiciones	Inicio	Fin	Valor en el ejemplo	Observaciones
FECHA_VIAJE	8	0	8	20190801	Formato: YYYYMMDD
CODIGO_DE_LINEA	3	8	11	104	Codificado según Empresa
CODIGO_DE_SUBLINEA	2	11	13	30	Codificado según Empresa
SENTIDO	1	13	14	1	1 → Ida, 2 → Vuelta
HORA_SERVICIO	4	14	18	0815	Formato HHMM
ORDEN	2	18	20	01	No necesario. Rellenar a ceros
ORIGEN_REAL	2	20	22	00	Ordinal del origen real de la expedición.
MAQUINA	4	22	26	9006	Número de expendedora de ruta
NO_UTILIZADO	1	26	27	0	No utilizado
DESTINO_REAL	2	27	29	00	Ordinal del destino real de la expedición.
CODIGO_PARADA_ORIGEN_REAL	4	29	33	0000	Código de parada origen de expedición
CODIGO_PARADA_DESTINO_REAL	4	33	37	0000	Código de parada destino de expedición
CODIGO_CONDUCTOR	4	37	41	0000	No necesario. Rellenar a ceros
NOMBRE_DE_CONDUCTOR	25	41	66	00000000000000000000000000	No necesario. Rellenar a espacios
TURNO	1	66	67	0	No necesario. Rellenar a cero
CODIGO_DE_COCHE	4	67	71	0000	No necesario. Rellenar a ceros
MATRICULA_DE_COCHE	9	71	80	08687-H00	
NO_UTILIZADOS_DOS	2	80	82	00	No necesario. Rellenar a ceros
VALOR_INICIAL_DE_KILOMETROS	4	82	86	0000	No necesario. Rellenar a ceros
VALOR_FINAL_DE_KILOMETROS	4	86	90	0450	Kms de la ruta * 10
HORA_APERTURA_MAQUINA	4	90	94	0815	Formato HHMM
HORA_SALIDA	4	94	98	0815	Formato HHMM
HORA_LLEGADA	4	98	102	0855	Formato HHMM
NO_UTILIZADOS	4	102	106	0000	
FECHA_DE_VENTA	8	106	114	20190801	Formato: YYYYMMDD
HORA_DE_VENTA	4	114	118	0815	Formato HHMM
AGENTE DE DESCARGA	4	118	122	9999	No necesario. Rellenar a ceros
AGENTE DE VENTA	4	122	126	0006	No necesario. Rellenar a ceros
AGENCIA DE VENTA	4	126	130	No e	No necesario. Rellenar a ceros
NÚMERO DE EXPEDICIÓN	5	130	135	00008	No necesario. Rellenar a ceros
NO NECESARIO	52	135	187	0000000000000.....0052	No necesario. Rellenar a ceros

Cualquier modificación en la estructura de datos expuesta, por motivos técnicos razonados, deberá ser consensuada con la Dirección General de Transportes y aprobada por esta.

### ENVÍO DE DATOS EN XPGema

En configuración accedemos a Cliente FTP (última opción). Debemos establecer los siguientes valores:

- Casilla de Activación: Marcada.
- Servidor: sigetex.juntaextremadura.net
- Puerto: 21.
- Usuario(\*): (proporcionada por la Junta en el momento de la instalación).
- Contraseña(\*): (proporcionada por la Junta en el momento de la instalación).
- Modo pasivo: Marcado.

(\* ) Excepto si está en blanco, realizar la prueba con los valores por defecto.

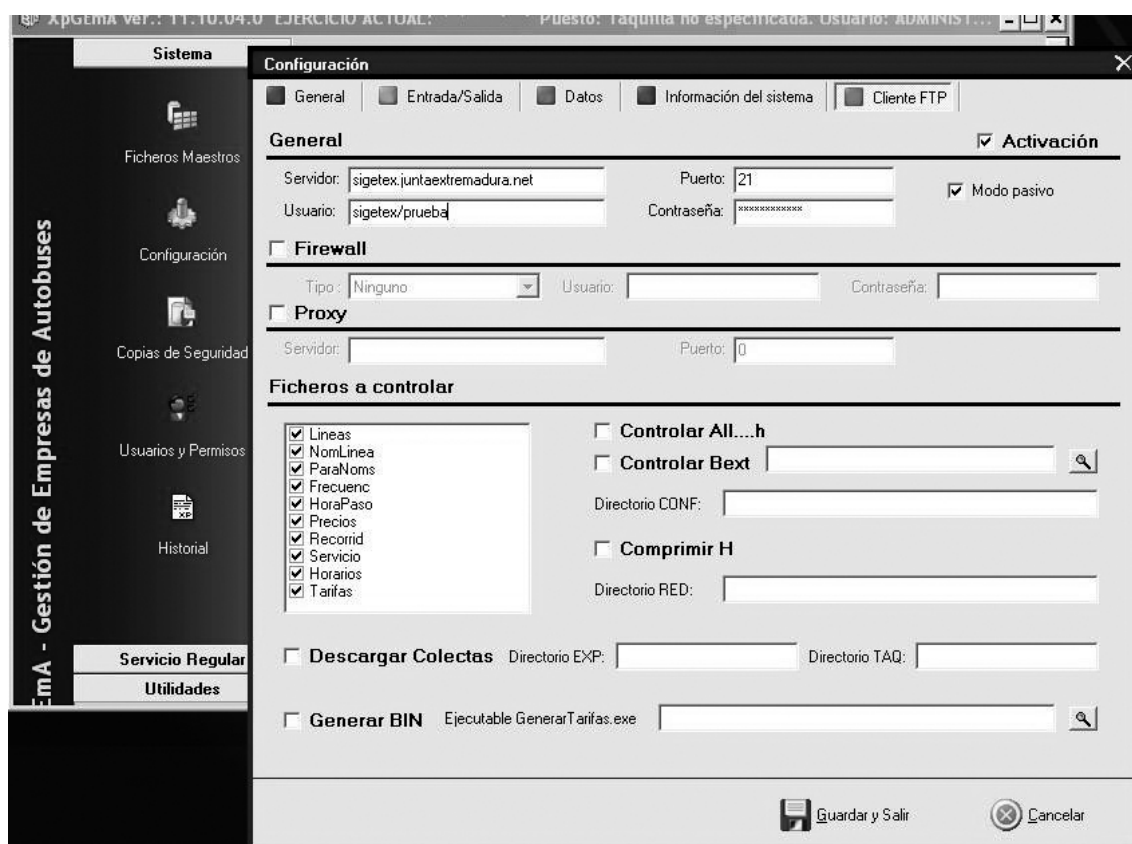

Fig. 1. Configuración de XPGema para transmisión de datos.

En ese momento se podrá cerrar XPGema y abrir de nuevo con la contraseña habitual. Recuerden que el uso de una contraseña distinta a la habitual puede generar diferencias en el funcionamiento del programa.

Para transmitir datos (Fig. 2), desde el menú de Utilidades, se deberá seleccionar Exportar ventas a TXT.

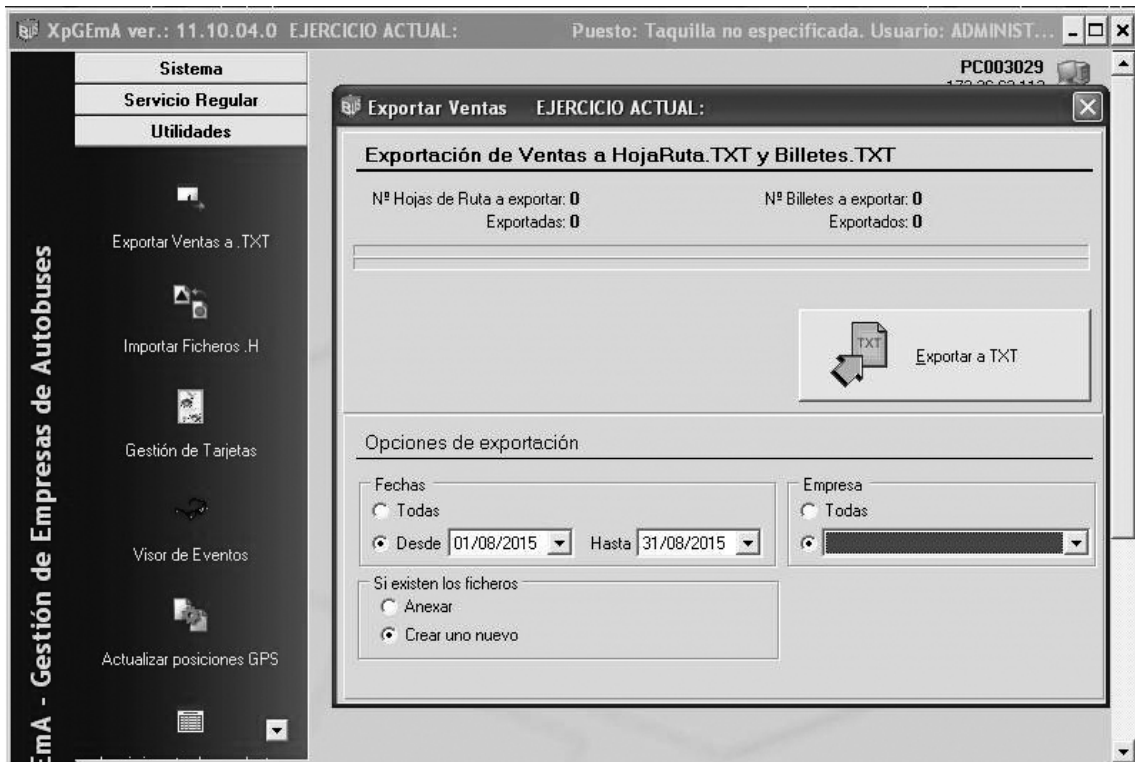

Fig. 2 Exportar Ventas a TXT y al servidor de la Consejería

Establezca para cada transmisión los siguientes valores en Opciones de Exportación

- Fechas: Desde. Periodo de tiempo que deseamos exportar.
- Si existen los ficheros: Crear uno nuevo
- Empresa: Seleccionar el ejercicio activo.

Finalmente, hacer clic sobre el botón Exportar a TXT y esperar que finalice el proceso.

#### RESOLUCIÓN DE PROBLEMAS, SOPORTE Y MANTENIMIENTO TÉCNICO

- a) Todas las empresas operadoras de servicios de transporte de viajeros por carretera son responsables del correcto funcionamiento de sus sistemas informáticos.



- b) Igualmente, son responsables del mantenimiento preventivo y correctivo de todo su equipamiento hardware y software, en la forma que se determina en el presente convenio de colaboración, de modo que, en todo momento, puedan cumplir con las condiciones requeridas para el envío de información a la Administración en los términos recogidos en este documento.
- c) Las averías detectadas, en el ámbito de la explotación de los servicios, serán corregidas en el menor plazo de tiempo posible y requerirán de la correspondiente comunicación a la Administración, informando del tiempo estimado en su reparación, que no podrá exceder de siete días hábiles. Una vez se solucione la incidencia deberá notificarse, asimismo, a la Dirección General, en unión, cuando proceda, del envío de un certificado técnico de reparación de la avería, daño o deterioro, emitido por la empresa responsable del mantenimiento de los equipos.

Todo ello sin perjuicio del procedimiento de subsanación de la avería, daño o deterioro sufrido por los equipos o tarjetas, no imputable a la empresa colaboradora, previsto en la cláusula séptima del presente Convenio, y en el artículo 17.3 del Decreto 83/2017.



*RESOLUCIÓN de 7 de diciembre de 2022, de la Secretaría General, por la que se da publicidad al Convenio de Colaboración entre la Consejería de Movilidad, Transporte y Vivienda y la Empresa "Javier Martín Fernández", para la gestión de las subvenciones destinadas al fomento de la movilidad previstas en el Decreto 83/2017, de 13 de junio, y otras prestaciones propias de la explotación de los Servicios de Transporte Público Regular y de Uso General de Viajeros por carretera JEA-019, durante los años 2022 a 2025.*  
(2022064124)

Habiéndose firmado el día 2 de junio de 2022, el Convenio de Colaboración entre la Consejería de Movilidad, Transporte y Vivienda y la Empresa "Javier Martín Fernández", para la gestión de las subvenciones destinadas al fomento de la movilidad previstas en el Decreto 83/2017, de 13 de junio, y otras prestaciones propias de la explotación de los Servicios de Transporte Público Regular y de Uso General de Viajeros por carretera JEA-019, durante los años 2022 a 2025, de conformidad con lo previsto en el artículo 8 del Decreto 217/2013, de 19 de noviembre, por el que se regula el Registro General de Convenios de la Administración de la Comunidad Autónoma de Extremadura.

RESUELVO:

La publicación en el Diario Oficial de Extremadura del convenio que figura como anexo de la presente resolución.

Mérida, 7 de diciembre de 2022.

La Secretaria General.  
PA, Resolución de 01/03/2021,  
DOE n.º 43, de 4 de marzo de 2021  
La Jefa de Servicio de Legislación y  
Documentación,  
M.ª MERCEDES ARGUETA MILLÁN

CONVENIO DE COLABORACIÓN ENTRE LA CONSEJERÍA DE MOVILIDAD, TRANSPORTE Y VIVIENDA Y LA EMPRESA "JAVIER MARTÍN FERNÁNDEZ", PARA LA GESTIÓN DE LAS SUBVENCIONES DESTINADAS AL FOMENTO DE LA MOVILIDAD PREVISTAS EN EL DECRETO 83/2017, DE 13 DE JUNIO, Y OTRAS PRESTACIONES PROPIAS DE LA EXPLOTACIÓN DE LOS SERVICIOS DE TRANSPORTE PÚBLICO REGULAR Y DE USO GENERAL DE VIAJEROS POR CARRETERA JEA-019, DURANTE LOS AÑOS 2022 A 2025

Mérida, 2 de junio de 2022.

REUNIDOS

De una parte, D<sup>a</sup>. Leire Iglesias Santiago, Consejera de Movilidad, Transporte y Vivienda, actuando en nombre y representación de la Consejería del mismo nombre, en virtud de la competencia que le confiere el artículo 36. a) de la Ley 1/2002, de 28 de febrero, del Gobierno y de la Administración de la Comunidad Autónoma de Extremadura.

Y de otra, D. Javier Martín Fernández, con NIF: \*\*\*6813\*\*, actuando en nombre y representación de la empresa del mismo nombre, titular del contrato de concesión de servicio público de transporte regular de uso general de viajeros por carretera JEA- 019, (Collado de la Vera-Jaraíz de la Vera.)

Actuando ambas partes de acuerdo con los principios de colaboración y servicio efectivo a los ciudadanos, se reconocen capacidad jurídica suficiente para otorgar y suscribir el presente convenio, a cuyo efecto,

EXPONEN

**Primero.** La Consejería de Movilidad, Transporte y Vivienda, a través de la Dirección General de Transportes, gestiona los servicios de transporte público regular de viajeros de uso general que se prestan en la Comunidad Autónoma, en virtud de la competencia exclusiva que atribuye a aquélla el artículo 9.1.39 del Estatuto de Autonomía de Extremadura, cuando discorra el itinerario íntegramente por el territorio de la Región, o al amparo de la Ley Orgánica 5/1987, de 30 de julio, de Delegación de Facultades del Estado en las Comunidades Autónomas en relación con los transportes por carretera y por cable, cuando se trate de servicios parciales interiores.

**Segundo.** La Junta de Extremadura, mediante el Decreto 83/2017, de 13 de junio, por el que se establecen las bases reguladoras de las subvenciones destinadas al fomento de la movilidad mediante el transporte público regular de uso general de viajeros por carretera, persigue el objetivo de financiar la movilidad de los beneficiarios a través de los servicios de transporte

público regular de uso general de viajeros por carretera, en aquellos desplazamientos que tengan su origen en la Comunidad Autónoma de Extremadura, como actividad de interés social, mediante la bonificación del precio del billete o título de transporte que los usuarios adquieran, debiendo cumplir los titulares del derecho a la subvención las obligaciones materiales y formales que se establezcan.

**Tercero.** Conforme a la normativa indicada, la gestión de las subvenciones destinadas al fomento de la movilidad se implementará mediante la aplicación, por parte de las empresas que presten los servicios de transporte público regular y de uso general de viajeros por carretera, de una bonificación del 50% del precio total vigente, a excepción de las víctimas de violencia de género que será del 100%, (resultante de la aplicación de las tarifas autorizadas y demás conceptos legales aplicables y de los descuentos que la empresa efectúe voluntariamente o tenga la obligación legal o contractual de practicar) del título de transporte adquirido por el usuario.

**Cuarto.** La empresa "Javier Martín Fernández", es titular del servicio de transporte público regular y de uso general de viajeros por carretera entre las localidades de Collado de la Vera-Jaraíz de la Vera, (JEAV-019), y ostenta la condición de empresa colaboradora en la gestión de las subvenciones destinadas al fomento de la movilidad reguladas en el Decreto 83/2017, al amparo de su artículo 9.

**Quinto.** De acuerdo con el artículo 10 del Decreto 83/2017, es obligación de la empresa colaboradora suscribir con la Consejería competente en materia de transportes el convenio que formalice la colaboración en la gestión de las ayudas a la movilidad.

**Sexto.** La Consejería de Movilidad, Transporte y Vivienda pretende, en la actualidad, mejorar la explotación de los servicios de transporte público regular y de uso general de viajeros por carretera mediante la implementación de herramientas tecnológicas que contribuyan a incrementar los niveles de eficacia de las prestaciones que integran el ejercicio de las funciones ejecutadas por las empresas prestadoras de aquellos servicios.

En atención a ello, la Consejería ha desarrollado un proyecto de instalación de una plataforma tecnológica común a los diferentes servicios, denominado Sistema Central de Gestión del Transporte en Extremadura, (SIGETEX).

Dicho Sistema se encuentra estructurado en los siguientes subsistemas:

- a) Subsistema de Gestión de Datos de las Ayudas a la Movilidad, (SATE).

Permite el suministro, tratamiento y transmisión, mediante procedimiento telemático, de los datos obtenidos en el proceso de aplicación de las subvenciones a la movilidad.

b) Subsistema de Validación y Venta de Billetes de Viaje.

A través de este sistema, también denominado Ticketing o Sistema de Monética, se incrementa la seguridad y eficacia de la operación de venta de billetes de viaje y la percepción de su importe por el conductor del vehículo, liberando un canal útil de información sobre la utilización del servicio.

c) Subsistema de Ayuda a la Explotación (SAE).

Permite disponer, de forma automática, de una información confiable y cierta acerca de las características cualitativas y cuantitativas del servicio ofrecido, de interés para la empresa (en cuanto que facilita la toma de decisiones en la planificación de la gestión, el control de la flota en servicio, la constancia de eventos, etc.), los usuarios, (en cuanto que facilita el conocimiento de retrasos en las paradas, correspondencia con otras líneas, posicionamiento de los autobuses, etc.), y la Administración.

d) Subsistema de Gestión de Datos de Explotación.

Permite al titular de la concesión o autorización gestionar y comunicar a la Administración los datos de explotación requeridos por la normativa vigente.

e) Subsistema de Gestión de Transporte a la Demanda.

Permite gestionar el transporte generado en zonas rurales dispersas como consecuencia de las necesidades de los usuarios.

f) Subsistema de Gestión de Recursos en Empresas de Transporte.

Ayuda a la generación de datos de interés para efectuar planificaciones de actuación en el sector del transporte.

**Séptimo.** Con el fin de ejecutar y hacer efectivo el Sistema SIGETEX, la Consejería de Movilidad, Transporte y Vivienda ha adquirido los bienes de equipo y elementos técnicos necesarios a los efectos de procurar, en virtud del presente instrumento, su entrega formal y puesta a disposición de los mismos a las empresas prestadoras de los servicios de transporte público regular de uso general de viajeros por carretera.

Con fundamento en lo expuesto, y manifestado por los reunidos el interés mutuo de fijar las condiciones de la colaboración y las obligaciones asumidas por las partes para la gestión de las subvenciones a la movilidad y otras prestaciones propias de la explotación de los servicios de transporte público regular de viajeros por carretera, formalizan, avalando su contenido, el presente instrumento, de acuerdo con las siguientes,



## ESTIPULACIONES

### A) GENERALES.

#### **Primera. Objeto.**

El presente convenio tiene por objeto el establecimiento del marco de colaboración entre la Consejería de Movilidad, Transporte y Vivienda y la empresa "Javier Martín Fernández", con el fin de fijar el sistema aplicable a la gestión de las subvenciones destinadas al fomento de la movilidad en los servicios de transporte público regular de uso general de viajeros por carretera (reguladas por el Decreto 83/2017, de 13 de junio), así como de otras prestaciones inherentes a la explotación del servicio JEAU-019, (Collado de la Vera-Jaraíz de la Vera), mediante, en ambos casos, el uso, gestión y administración de las herramientas y equipos tecnológicos previstos en el Sistema SIGETEX y cuya propiedad corresponde a la Consejería de Movilidad, Transporte y Vivienda, o, en los casos en los que el sistema tecnológico de la entidad colaboradora no se encuentre integrado en el Sistema SIGETEX, mediante la remisión directa de la información a este último, de acuerdo con lo prevenido en el artículo 22 del Decreto 277/2015, de 11 de septiembre, por el que se regulan, en el ámbito de la Comunidad Autónoma de Extremadura, los servicios de transporte público interurbano en automóviles de turismo, y se fijan determinadas obligaciones relacionadas con los servicios de transporte público interurbano en autobús.

El título que habilita para la utilización de las referidas herramientas y equipos por parte de la empresa colaboradora se entiende, de acuerdo con la normativa patrimonial, implícito en el título para la prestación del servicio público de transporte regular y de uso general de viajeros por carretera.

### B) REFERIDAS A LA GESTIÓN DE LAS SUBVENCIONES A LA MOVILIDAD.

#### **Segunda. Colaboración de la empresa.**

La empresa colaboradora se obliga a prestar su cooperación en la gestión de las subvenciones destinadas al fomento de la movilidad de determinadas personas en los servicios de transporte público regular y de uso general de viajeros por carretera, establecidas por el Decreto 83/2017, de 13 de junio, en los términos que resulten de su regulación, y confirma su adhesión al Sistema SIGETEX a los efectos de utilizar en dicha gestión los equipos, medios o elementos informáticos, electrónicos y telemáticos previstos en el mencionado Sistema, o, en el caso de falta de integración de su sistema tecnológico en SIGETEX, a la remisión directa de la información a esta plataforma.

En cualquiera de los dos casos, la entidad colaboradora se compromete a observar el protocolo técnico previsto en el anexo del presente convenio, por el que se determina el procedimiento



de remisión de los datos de explotación de los títulos de prestación de servicios de transporte público regular de uso general de viajeros por carretera por parte de las empresas operadoras a los efectos de comprobación por la Administración de los servicios prestados, datos de los que se extraerá la información necesaria para efectuar la liquidación de las bonificaciones del precio del billete practicadas al usuario en el proceso de gestión de las subvenciones destinadas al fomento de la movilidad previstas en el Decreto 83/2017, de 13 de junio.

La entidad colaboradora, en todo caso, se compromete a comunicar cualquier variación técnica que aplique en la organización operativa de sus servicios, tanto en códigos, como formatos y/o canales de entrega.

Del mismo modo, la Administración se compromete a la comunicación de aquellos cambios que realice que pueda afectar a cualquier procedimiento relativo al envío y recepción de información con la empresa colaboradora.

La entidad colaboradora se compromete a cumplir las medidas de publicidad que, a tal efecto, disponga el órgano competente de las subvenciones en cuya gestión participa.

### **Tercera. Bonificación del precio del título de viaje.**

La entidad colaboradora se compromete a practicar una bonificación del precio total vigente, (resultante de la aplicación de las tarifas autorizadas y demás conceptos legales aplicables y de los descuentos que el transportista efectúe voluntariamente o tenga la obligación legal o contractual de practicar), correspondiente a los títulos de transporte que adquieran los usuarios, beneficiarios de la tarjeta de transporte subvencionado, para efectuar desplazamientos por el trayecto que comprende el servicio que presta la transportista.

A estos efectos, constituyen descuentos, derivados de una obligación legal, las reducciones en los precios de los servicios regulares de uso general de transporte de viajeros por carretera, para los miembros de familias numerosas que tengan reconocida esta condición, y lo acrediten oficialmente mediante la vigencia del título de familia numerosa, de conformidad con la Ley 40/2003, de 18 de noviembre, de Protección a las Familias Numerosas, y su normativa de desarrollo.

La bonificación será del 100% para las personas beneficiarias que tengan la condición de víctimas de violencia de género y del 50% para el resto de beneficiarios, debiendo percibir la empresa colaboradora directamente de sus viajeros el porcentaje restante del citado precio.

No estarán comprendidas en el gasto subvencionable las cantidades que, en concepto de suplemento sobre el precio del contrato, perciba la empresa por la prestación de los servicios de transporte ofertados en la categoría de alta calidad.



Las cantidades dejadas de percibir por la empresa colaboradora como consecuencia de la aplicación de las bonificaciones serán reembolsadas a la misma por la Consejería de Movilidad, Transporte y Vivienda.

A efectos de tramitar el correspondiente reembolso de bonificaciones, la empresa colaboradora firmante autoriza expresamente al órgano concedente para obtener los datos tributarios y de seguridad social precisos para ello.

#### **Cuarta. Comprobación de la identidad del usuario.**

A los efectos de cursar la venta del billete solicitado por el usuario que exhiba la tarjeta de transporte subvencionado emitida a su nombre en el punto de expendición, la empresa colaboradora se obliga a comprobar que la persona beneficiaria se encuentra plenamente identificada.

Dicha comprobación tendrá lugar en el momento de la adquisición del título, salvo que el procedimiento empleado no lo permita, y, en todo caso, en el momento de iniciarse la realización del viaje.

#### **Quinta. Dotación de medios tecnológicos.**

La Consejería de Movilidad, Transporte y Vivienda puso a disposición de la empresa colaboradora los equipos y medios técnicos e informáticos para el adecuado tratamiento y control de las subvenciones destinadas al fomento de la movilidad que se apliquen en los servicios que gestiona, que fueron aceptados por aquella para su utilización en los vehículos adscritos a los servicios de transporte público regular y de uso general de viajeros por carretera que, sometidos a su explotación, discurran por el territorio de la Comunidad Autónoma de Extremadura.<sup>1</sup>

---

1. La presente cláusula se ha redactado siguiendo estrictamente la información facilitada por la empresa aquí firmante en declaración de fecha 28 de febrero de 2021, anexada al Convenio de Colaboración para este mismo servicio (JEAV-019), durante el año 2021; y en aclaración de fecha 1 de marzo de 2021:

“Respecto al Anexo II, ..., hacer las siguientes aclaraciones:

- Los equipos nunca funcionaron en vehículos Taxi (turismos) y así se notificó, con insistencia, una y otra vez desde la puesta en marcha del servicio. Si lo consideras oportuno te reenviamos los correos de notificación de incidencias al respecto.
- Por las cuestiones señaladas, venimos remitiendo las estadísticas de acuerdo a “otros sistemas propios de la empresa”.
- En ningún caso se nos entregó una segunda unidad de letrero interior, ni unidades de letreros exteriores. Los equipos se montaron en un turismo y minibus pequeño, por lo que esos equipos directamente no podían montarse en estos vehículos porque impedían la visión (están preparados para la luna de gran tamaño de un autobús).
- Respecto del segundo Apolo y Modem, desconocemos su paradero, pero fueron muchas las ocasiones en que se enviaron al equipo que se encargaba de la asistencia (Indra) los diferentes componentes, debido a nuestra insistencia en cuanto a problemas con el funcionamiento en general y el posicionamiento y gps en particular, por lo que entendemos que obran en vuestro poder.
- En cualquiera de los casos, seguimos a vuestra disposición para resolver estas cuestiones y que, de cara a este nuevo contrato, los equipos estén operativos. En cualquier caso, si que requerimos de una asistencia técnica eficiente, ya que cada vez que estos elementos se han instalado en nuestros vehículos (desconocemos si están preparados exclusivamente para autobuses y 24 V) hemos tenido problemas graves: consumos de baterías, avisos de fallo en airbags, goteras antena... que evidentemente las marcas oficiales no han asumido en garantía.”

Se consignan estos datos, sin perjuicio de la liquidación que, en su momento, se practique sobre el extinto Convenio.



Las características técnicas que reúnen los equipos entregados son las siguientes:

A. Equipo del Subsistema de Validación y Venta de Billetes de Viaje:

A.1. Máquina expendedora: 2 uds Máquinas y 2 uds. Bases.

<b>MÁQUINAS EXPENDEDORAS</b>		
	<b>MÁQUINA ( XP5+)</b>	<b>BASE</b>
1	06	06
2	0543	

A.2. Equipo de taquilla: NO uds.

B. Equipo del Subsistema de Ayuda a la Explotación (SAE):

B.1. Equipo móvil: 1 ud Apolos y NO uds Módems.

<b>EQUIPO MÓVIL</b>		
	<b>APOLO</b>	<b>MODEM</b>
1	APN-A3622	

B.2. Letrero interior: 1 ud.

	<b>LETRERO INTERIOR (XPEED)</b>
1	71

B.3. Letrero exterior: NO uds.

B.4. Antena: 2 uds.

**Sexta. Destino de los bienes suministrados.**

La empresa colaboradora se compromete a destinar los bienes de equipo necesarios descritos en la cláusula anterior, durante el período de vigencia del convenio, a la actividad de gestión de las subvenciones destinadas al fomento de la movilidad mediante el suministro, tratamiento y transmisión a la Consejería de los datos obtenidos en el proceso de aplicación de las referidas subvenciones.

**Séptima. Reembolso de las cantidades descontadas del precio del título de transporte.**

La Consejería firmante, con el fin de garantizar la aplicación de los fondos al cumplimiento adecuado de la actividad subvencionable, se compromete a rembolsar a la empresa colaboradora las cantidades dejadas de percibir por ésta como consecuencia de la aplicación de las bonificaciones practicadas en el precio del título del transporte.

A estos efectos, la Consejería competente en materia de transporte obtendrá del Sistema SIGETEX la información necesaria y válida, dentro de la remitida por la entidad colaboradora en relación con los datos de explotación de los servicios que gestione, con el fin de proceder a liquidar los billetes que han sido objeto de descuento, determinar el importe total de las bonificaciones practicadas y evacuar los trámites precisos para su reembolso.

Los datos de explotación remitidos por la empresa colaboradora, de los que se extraerá la información de las bonificaciones del precio del billete, deberán referirse, como máximo, a un período MENSUAL, y ponerse a disposición de la Consejería, como máximo, dentro de los diez días hábiles posteriores al mes vencido.

Cuando, como resultado del proceso de información, la liquidación de las bonificaciones arroje una cantidad diferente a la que conste en los datos suministrados por la entidad colaboradora, la discrepancia se someterá a un trámite de audiencia de aquella liquidación por un plazo de cinco días hábiles, a los efectos de que, por parte de la empresa, se efectúen las correcciones, subsanaciones o justificaciones pertinentes. Recibidas las alegaciones, o transcurrido el plazo para su remisión, se dictará, dentro de los cinco días hábiles siguientes, la correspondiente resolución, en la que se contenga el importe definitivo de la liquidación, que será notificada a la entidad colaboradora.

La empresa colaboradora será responsable de la integridad, seguridad y validez de los datos almacenados en sus sistemas informáticos y de los que se transmitan a la Administración. En caso de no remisión de los datos en el plazo estipulado en el párrafo anterior, salvo causa de fuerza mayor, no podrá practicarse liquidación del mes a que se refieran, y no se abonará la cuantía correspondiente, siendo de aplicación el correspondiente criterio de graduación del incumplimiento previsto en el Decreto 83/2017. En la tramitación del procedimiento de declaración de pérdida del derecho al cobro total o parcial del reembolso de las bonificaciones practicadas por la colaboradora, quedará garantizado, en todo caso, el derecho de la misma a un trámite de audiencia por un plazo de diez días.

En los casos de avería, daño o deterioro, sufrido por los equipos electrónicos o informáticos, o por las tarjetas de transporte subvencionado, utilizados en la gestión de la subvención, no imputables a la empresa colaboradora, y hasta su subsanación, se procederá de la siguiente forma:



- a) Si la avería, daño o deterioro no impide que la operación de expedición del billete objeto de descuento pueda efectuarse mediante la introducción manual de los datos del usuario en el equipo lector, se utilizará este sistema para el despacho del título.

En este caso, el reembolso de la parte del precio descontado requerirá la presentación, con ocasión de la remisión telemática ordinaria de los registros o datos a que se refiere la presente estipulación, de un certificado, suscrito por el representante legal de la empresa colaboradora, en que quede constancia de la referida operación manual, acompañado del documento resumen de la liquidación electrónica del descuento o descuentos en que se ha operado de dicha forma, donde se contengan los datos referidos a los servicios y billetes a que se refieran.

- b) Si la avería, daño o deterioro impide que la operación de expedición del billete objeto de descuento pueda efectuarse mediante la introducción manual de los datos del usuario en el equipo lector, el procedimiento telemático podrá sustituirse, con carácter excepcional y restrictivo, durante el plazo más breve posible, no superior a siete días hábiles, por el sistema de justificación mediante talones.

A estos efectos, se entiende por talón aquel documento numerado, emitido oficialmente, en el que pueda dejarse constancia de los siguientes datos, a cumplimentar por la empresa colaboradora: número de la tarjeta de transporte subvencionado, la fecha del viaje, denominación de la empresa prestadora del servicio, origen y destino del viaje, precio del billete y cantidad efectiva abonada por el beneficiario. Para su validez, el talón deberá ser, inexcusablemente, firmado por el conductor o representante legal de la empresa colaboradora, con expresión adicional de su número de DNI, y estampillado con el sello de la misma.

Será requisito necesario para el reembolso de las cantidades justificadas mediante talones, la aportación de los mismos al órgano concedente, dentro del plazo de quince días hábiles a contar desde la reparación del equipo, mediante el documento resumen de la liquidación electrónica de dichos talones, firmado por el representante legal de la empresa, en el que se contengan, conforme al modelo oficial, los datos referidos a los servicios y billetes de los que aquellos traen causa, así como de certificado técnico de reparación de la avería, daño o deterioro, emitido por la empresa responsable del mantenimiento de los equipos. El incumplimiento de este requisito determinará la inadmisión de los talones como medio de prueba.

**C) REFERIDAS A LA GESTIÓN DE OTRAS PRESTACIONES PROPIAS DE LA EXPLOTACIÓN DE LOS SERVICIOS DE TRANSPORTE PÚBLICO REGULAR.**

**Octava. Colaboración de la empresa.**

La entidad colaboradora, titular del servicio de transporte público regular de viajeros y de uso general por carretera JEA-019, (Collado de la Vera-Jaraíz de la Vera), se obliga a prestar su cooperación en la gestión de las prestaciones definidas en la cláusula siguiente y confirma su adhesión al Sistema SIGETEX a los efectos de emplear, en dicha gestión, los equipos, medios o elementos informáticos, electrónicos y telemáticos previstos en el mismo.

**Novena. Determinación de las prestaciones y dotación de medios tecnológicos.**

La empresa colaboradora acepta el suministro de los equipos y medios técnicos e informáticos a que se refiere la cláusula quinta y se compromete a utilizar vehículos dotados de los referidos equipos en todos los servicios de transporte público regular y de uso general de viajeros por carretera que, sometidos a su explotación, discurran por el territorio de la Comunidad Autónoma de Extremadura, con el fin de utilizarlos en la ejecución, entre otras, de las siguientes prestaciones:

- a) Operaciones de venta de billetes de viaje.
- b) Seguimiento y control, cualitativo y cuantitativo, del cumplimiento de las expediciones constitutivas de los servicios comprendidos en el título concesional o autorización y en sus modificaciones, de acuerdo con el calendario y los horarios en vigor.
- c) Comunicación de los datos de explotación de la concesión.
- d) Suministro, en tiempo real, de información de interés para el viajero.
- e) Gestión de los servicios prestados en régimen de transporte a la demanda, de acuerdo con las condiciones previstas en el título concesional o autorización .
- f) Puesta en funcionamiento y mantenimiento de las medidas de seguridad necesarias para la prevención y el control de circunstancias que entrañen un riesgo para la prestación legítima de los servicios.
- g) Elaboración de los datos particulares de la explotación que se establezcan en el título concesional o autorización susceptibles de ser aplicados a medidas de planificación de la actividad de transporte.

D) REFERIDAS AL RÉGIMEN DE UTILIZACIÓN DE LOS EQUIPOS SUMINISTRADOS A LA EMPRESA.

**Décima. Obligación de custodia y conservación.**

La empresa colaboradora se obliga a custodiar, conservar y hacer un uso racional de las herramientas tecnológicas integradas en el sistema SIGETEX e instaladas en todos los vehículos que, pertenecientes a su organización, discurran por el territorio de la Comunidad Autónoma de Extremadura.

**Undécima. Pago de las transmisiones de datos.**

El pago del precio correspondiente a las comunicaciones o transmisiones de datos que se efectúen, como consecuencia de la lícita utilización de los equipos entregados a la colaboradora, serán de cuenta de la Consejería de Movilidad, Transporte y Vivienda.

**Duodécima. Régimen de mantenimiento de los equipos.**

El mantenimiento y conservación de los equipos instalados en los vehículos integrados en el Sistema SIGETEX, estará sujeto al siguiente régimen:

Mantenimiento y conservación, incluida la reposición de componentes y equipos, por parte de la empresa colaboradora mediante contrato de mantenimiento celebrado, bien con el fabricante o proveedor de los equipos, bien con otro operador distinto.

**Decimotercera. Compromisos de la empresa colaboradora.**

La empresa colaboradora se compromete a:

- a) No destinar los equipos entregados a usos o fines diferentes a los asignados en virtud del presente convenio, sin perjuicio de su utilización en servicios de transporte propios de su tráfico mercantil cuando no se contravenga lo dispuesto en el título concesional o autorización.
- b) No usurpar, arrendar o ceder a terceros, total o parcialmente, los equipos suministrados ni consentir su uso o utilización ajenos.
- c) No realizar actuaciones sobre los equipos o sus elementos, físicos o lógicos, o sobre los datos proporcionados por los mismos, que entrañen manipulación, falseamiento, ocultación o modificación de su naturaleza o configuración o que alteren su significado, características o funcionalidades originarias.
- d) En el plazo de quince días hábiles, a contar desde el día siguiente a la finalización de la vigencia del convenio de colaboración, se procederá a la restitución de los equipos entregados, o de sus sustitutos en caso de reposición, en el Centro Regional de Transportes sito en la localidad de Mérida.

De no proceder a su devolución en el plazo indicado, la empresa colaboradora pagará por cada día de retraso la suma de 25 €/día, en calidad de penalidad por el aludido retraso.

**Decimocuarta. Obligación de reposición de elementos inútiles.**

La empresa colaboradora se obliga, ante cualquier pérdida, destrucción, deterioro o daño de los equipos, a proceder a su costa a la reposición inmediata del elemento, bien o herramienta afectado, el cual quedará sustituido por otro dotado de las mismas características y funcionalidades



propias del elemento perdido, destruido, deteriorado o dañado, incluida su total compatibilidad con el Sistema SIGETEX.

En los casos previstos en el párrafo anterior, la empresa colaboradora se obliga a comunicar, de forma inmediata, a la Consejería de Movilidad, Transporte y Vivienda la identidad del elemento, bien o equipo sustituido.

#### **Decimoquinta. Actualización de la información y solicitudes de modificación.**

La empresa colaboradora se obliga a mantener permanentemente actualizada toda la información contenida en el Sistema SIGETEX, así como a solicitar, mediante instrumentos telemáticos, todas las modificaciones que pretenda introducir en las condiciones de explotación del servicio, las cuales serán sometidas a procedimiento de validación por la Consejería de Movilidad, Transporte y Vivienda por idéntico canal a los efectos de comunicar su autorización o denegación.

E) REFERIDAS A DETERMINADOS EFECTOS DEL CONVENIO.

#### **Decimosexta. Actuaciones de comprobación.**

La empresa colaboradora se compromete a someterse a las actuaciones de comprobación que, respecto a la gestión de las subvenciones y de las demás prestaciones objeto del presente convenio, pueda efectuar la Dirección General de Transportes, así como cualesquiera otras de comprobación y control financiero que puedan realizar los órganos de control competentes, aportando cuanta información le sea requerida en el ejercicio de tales actuaciones.

#### **Decimoséptima. Responsabilidades.**

La contravención de los términos del convenio, así como el incumplimiento de cualquiera de las obligaciones asumidas por las partes en virtud de dicho instrumento, quedará sujeta a la indemnización de los daños y perjuicios que se hubieren ocasionado mediando dolo, fraude o negligencia a la Administración pública, al servicio público o a la empresa colaboradora, sin perjuicio de la exigencia de responsabilidad que dicha contravención o incumplimiento pueda generar cuando constituya infracción administrativa a la normativa del transporte o a la de patrimonio de la Comunidad Autónoma o conducta delictiva sancionada penalmente.

A efectos de declaración de pérdida del derecho al cobro total o parcial del reembolso de las bonificaciones practicadas en el precio del título del transporte respecto de una empresa colaboradora, son criterios de graduación de posibles incumplimientos los siguientes:

- a. El incumplimiento de la obligación de justificación de las bonificaciones practicadas a los beneficiarios en el tiempo y forma expresados en este convenio de colaboración:



extensión de la pérdida del 100 % del importe del reembolso correspondiente al período considerado.

- b. El incumplimiento de la obligación de justificación o la justificación insuficiente de la bonificaciones practicadas a los beneficiarios: extensión de la pérdida del 100 % del importe del reembolso correspondiente al período considerado.
- c. La resistencia, excusa, obstrucción o negativa a las actuaciones de comprobación material de la realización de la actividad: extensión de la pérdida del 100 % del importe del reembolso correspondiente al período objeto de comprobación.
- d. El incumplimiento de cualesquiera otras obligaciones o condiciones previstas en la Ley 6/2011, bases reguladoras, acto de convocatoria o convenio de colaboración: extensión de la pérdida del 100 % del importe del reembolso correspondiente al período a que se refiere el incumplimiento.

#### **Decimoctava. Plazo de vigencia.**

El presente convenio de colaboración será eficaz desde el momento de su firma, extendiendo los efectos de su vigencia a partir del día 1 de enero de 2022 y hasta el día 31 de diciembre de 2025, (condicionando su vigencia a la titularidad de los servicios) siendo susceptible, de conformidad con el artículo 10.2 del Decreto 83/2017, de modificación y de prórroga por mutuo acuerdo de las partes expresado antes de su finalización, sin que la duración total de las prórrogas pueda ser superior a la vigencia del período inicial, y sin que, en conjunto, la duración total del convenio de colaboración pueda exceder de seis años.

En todo caso, finalizada la vigencia del convenio, los equipos suministrados al amparo del Sistema SIGETEX, o sus sustitutos en caso de reposición, serán restituidos a la Consejería de Movilidad, Transporte y Vivienda.

#### **Decimonovena. Condición suspensiva de eficacia.**

Someter el presente convenio de colaboración a la condición suspensiva de aprobación, para los años 2022, 2023, 2024 y 2025, de las sucesivas convocatorias de las subvenciones destinadas al fomento de la movilidad, objeto del Decreto 83/2017, de 13 de junio.

Y en prueba de conformidad, las partes suscriben el presente convenio de colaboración en el lugar y fecha al inicio reseñados.

Por la Consejería de Movilidad,  
Transporte y Vivienda  
LEIRE IGLESIAS SANTIAGO

Por la Entidad Colaboradora  
JAVIER MARTÍN FERNÁNDEZ



## ANEXO

PROTOCOLO TÉCNICO POR EL QUE SE DETERMINA EL PROCEDIMIENTO DE REMISIÓN DE LOS DATOS DE EXPLOTACIÓN DE LOS SERVICIOS DE TRANSPORTE PÚBLICO REGULAR DE USO GENERAL DE VIAJEROS POR CARRETERA POR PARTE DE LAS EMPRESAS OPERADORAS A LOS EFECTOS DE COMPROBACIÓN POR LA ADMINISTRACIÓN DE LOS SERVICIOS PRESTADOS.

### INTRODUCCIÓN

Este documento pretende el establecimiento de los requisitos técnicos, de carácter informático y telemático, indispensables y mínimos, que han de cumplir las empresas operadoras de los servicios de transporte público regular y de uso general de viajeros por carretera.

Los requisitos aquí expuestos se entienden como mínimos y de obligado cumplimiento, necesarios para poder validar la integridad y veracidad de los datos y, por lo tanto, para realizar las comprobaciones y, en su caso, las liquidaciones económicas que de ellos pudieran derivarse.

Estos requerimientos técnicos están, principalmente, orientados a la transmisión de los datos resultantes de la explotación de los servicios. A grandes rasgos, son necesarios los datos descriptivos de cada billete y los referentes a los servicios realizados.

Para ello, por claridad de exposición, distinguiremos dos conjuntos de empresas:

- a) Las empresas con la infraestructura SIGETEX suministrada por la Junta de Extremadura.
- b) El resto de empresas.

Las primeras ya tienen instalados en sus sistemas los aplicativos y medios necesarios para cumplir con los requisitos exigidos.

Para el segundo grupo, ha sido definido, en función de las características de las mismas, un protocolo de transmisión y verificación que cumplirá con las exigencias de información y garantías de su integridad en las mismas condiciones que las empresas SIGETEX.

### SISTEMA SIGETEX

1. Las transmisiones de datos deberán referirse, como máximo, a un período MENSUAL, y ponerse a disposición de la Consejería, a través de la Dirección General competente, como máximo, dentro de los diez días hábiles posteriores al mes vencido.
2. Los ficheros que deben recibirse serán BILLETES.TXT (descripción de billetes) y HOJARUTA.TXT (relación de servicios), generados por el sistema de forma automática.

3. La Dirección General de Transportes habilitará los recursos técnicos necesarios para la recepción de ficheros transmitidos por la empresa de forma segura y fiable. Remitirá a la empresa el número de billetes aceptados tras los controles pertinentes y el importe subvencionado resultantes de los mismos, con el objeto de poder presentar alegaciones a la liquidación propuesta. El correo electrónico se admite como método válido para la recepción de los ficheros siempre que se produzcan anomalías de tipo técnico para la recepción automatizada.
4. Este sistema de transmisión sustituye al actualmente utilizado para comunicar los billetes expedidos dentro del programa SATE de subvención de viajeros.
5. Si, por problemas técnicos, tanto de la Administración como de la empresa remitente de los datos, no se pudieran mandar por el procedimiento expuesto en el punto 3, se procederá a su envío por correo electrónico a la cuenta que la Dirección General de Transportes habilite a tal fin.

Además de las reglas anteriores, se han de observar las siguientes:

1. Es obligatorio que de los bonos que se emitan, o de cualquier otra modalidad de venta de billetes, quede constancia en el sistema de gestión XPGema y, por tanto, en la transmisión de datos, de forma que pueda tenerse conocimiento de los ingresos que se generen por la expedición de estos títulos.
2. La correcta transmisión, en forma y plazo, de la información descrita, no exime a las empresas de la obligación de colaborar con la Administración, siempre que aquella sea requerida para el estudio, bien de forma presencial o telemática, de los datos de explotación de sus servicios.
3. Cualquier incidencia de importancia que afecte a la salvaguarda de los datos, su integridad o seguridad será comunicada a la Dirección General de manera inmediata, así como las actuaciones emprendidas y dirigidas a su solución.

Se detalla, en el apartado correspondiente, el procedimiento para el envío de los datos de explotación al servidor de la Junta de Extremadura (Envío de datos en XPGema).

#### OTROS SISTEMAS PROPIOS DE CADA EMPRESA

Las empresas colaboradoras con sistema propio ofrecen, bien a través de un acceso facilitado a la Dirección General, o bien a través de otra modalidad de transmisión, la integridad y veracidad de los datos suministrados, hechos que han de mantenerse durante el período de prestación de los servicios.



En todo caso, la comunicación entre la Dirección General y la empresa en cuestión se producirá bajo estas premisas:

1. Las transmisiones de datos deberán referirse, como máximo, a un período MENSUAL, y ponerse a disposición de la Consejería, a través de la Dirección General competente, como máximo, dentro de los diez días hábiles posteriores al mes vencido.
2. Este sistema de transmisión sustituye al actualmente utilizado para comunicar los billetes expedidos dentro del programa SATE de subvención de viajeros.
3. La comunicación, en forma y plazo, de la información establecida, no exime a las empresas de la obligación de colaborar con la Administración, siempre que aquella sea requerida para el estudio, bien de forma presencial o telemática, de los datos de explotación de sus servicios.
4. Por normalización de procesos ya implantados en la mayoría de empresas, se adoptará el sistema de doble fichero que responda a las características técnicas del sistema SIGETEX: un fichero para billetes y otro para hojas de ruta. Estos ficheros presentan la siguiente estructura:



## BILLETES (SEGÚN FORMATO SIGETEX)

DATO	Tamaño	Ini.	Fin	Valor en el ejemplo	Observaciones
FECHA_VIAJE	8	0	8	20190801	AAAAAMDD
CODIGO_DE_LINEA	3	8	11	104	Codificado según Empresa
CODIGO_DE_SUBLINEA	2	11	13	30	Codificado según Empresa
SENTIDO	1	13	14	1	1 → Ida, 2 → Vuelta
HORA_SERVICIO	4	14	18	0830	Formato HHMM
ORDEN	2	18	20	00	No necesario. Rellenar a ceros
ORIGEN_REAL	2	20	22	00	No necesario. Rellenar a ceros
MAQUINA	4	22	26	9005	
ESTADO	1	26	27	0	0 → Normal, 1 → Anulado
ORIGEN	2	27	29	00	No necesario. Rellenar a ceros
DESTINO	2	29	31	00	No necesario. Rellenar a ceros
PARADA_ORIGEN_BILLETE	4	31	35	0000	Según codificación empresa
PARADA_DESTINO_BILLETE	4	35	39	0000	Según codificación empresa
NUMERO_BILLETE	6	39	45	000007	
TARIFA	2	45	47	00	Según codificación empresa
PRECIO_BILLETE	5	47	52	00120	En céntimos de euro
PRECIO_COBRADO	5	52	57	00120	En céntimos de euro
AGENCIA_DE_VENTA	6	57	63	000000	No necesario. Rellenar a ceros
NO_TARIETA_SATE	16	63	79	0000000000000000	A ceros si no es tarifa SATE
NO_UTILIZADOS	5	79	84	00000	Rellenar a ceros
TIPO_BONO	3	84	87	000	Según codificación empresa
NO_UTILIZADOS_UNO	20	87	107	00005039000345000000	Rellenar a ceros
FECHA_DE_VENTA	8	107	115	20190801	Formato: YYYYMMDD
HORA_DE_VENTA	6	115	121	082500	Formato HHMMSS
NO_UTILIZADOS_DOS	8	121	129	00000000	No necesario. Rellenar a ceros



Cualquier modificación en la estructura de datos expuesta, por motivos técnicos razonados, deberá ser consensuada con la Dirección General de Transportes y aprobada por esta.

### ENVÍO DE DATOS EN XPGema

En configuración accedemos a Cliente FTP (última opción). Debemos establecer los siguientes valores:

- Casilla de Activación: Marcada.
- Servidor: sigetex.juntaextremadura.net
- Puerto: 21.
- Usuario(\*): (proporcionada por la Junta en el momento de la instalación).
- Contraseña(\*): (proporcionada por la Junta en el momento de la instalación).
- Modo pasivo: Marcado.

(\* ) Excepto si está en blanco, realizar la prueba con los valores por defecto.

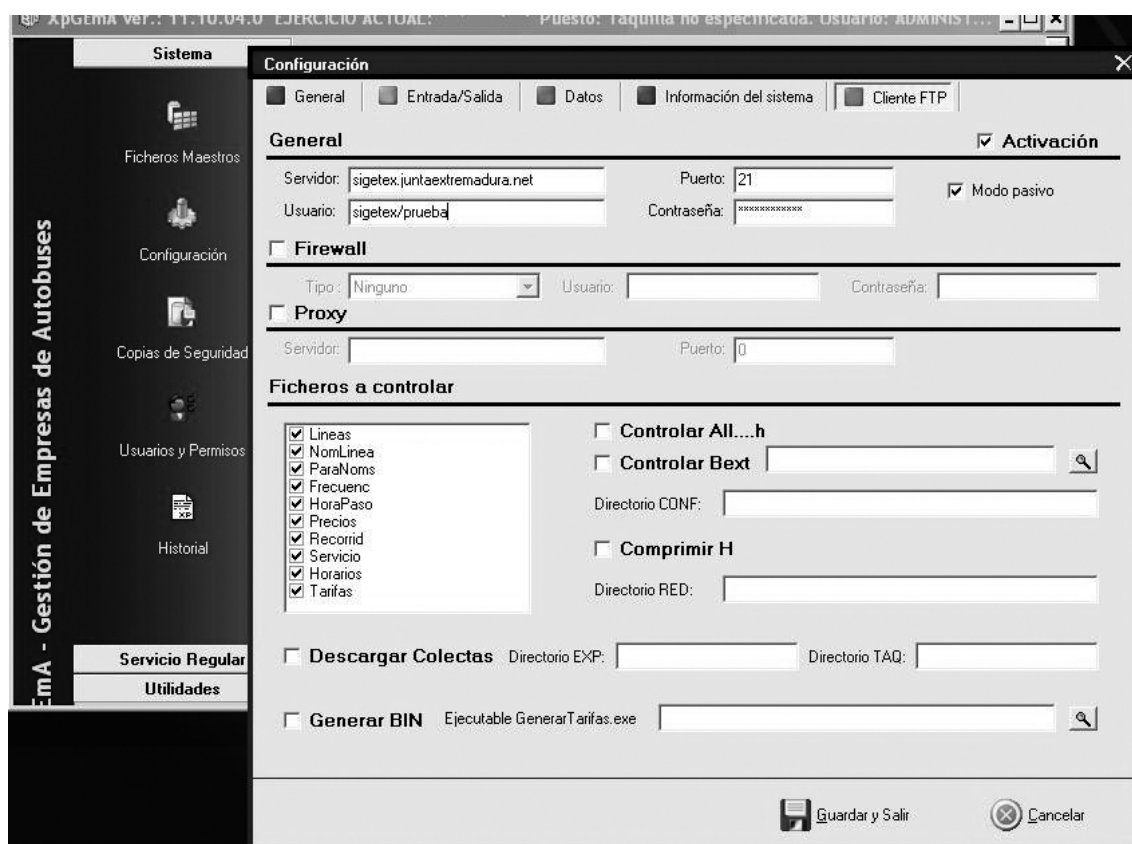

Fig. 1. Configuración de XPGema para transmisión de datos.



En ese momento se podrá cerrar XpGema y abrir de nuevo con la contraseña habitual. Recuerden que el uso de una contraseña distinta a la habitual puede generar diferencias en el funcionamiento del programa.

Para transmitir datos (Fig. 2), desde el menú de Utilidades, se deberá seleccionar Exportar ventas a TXT.

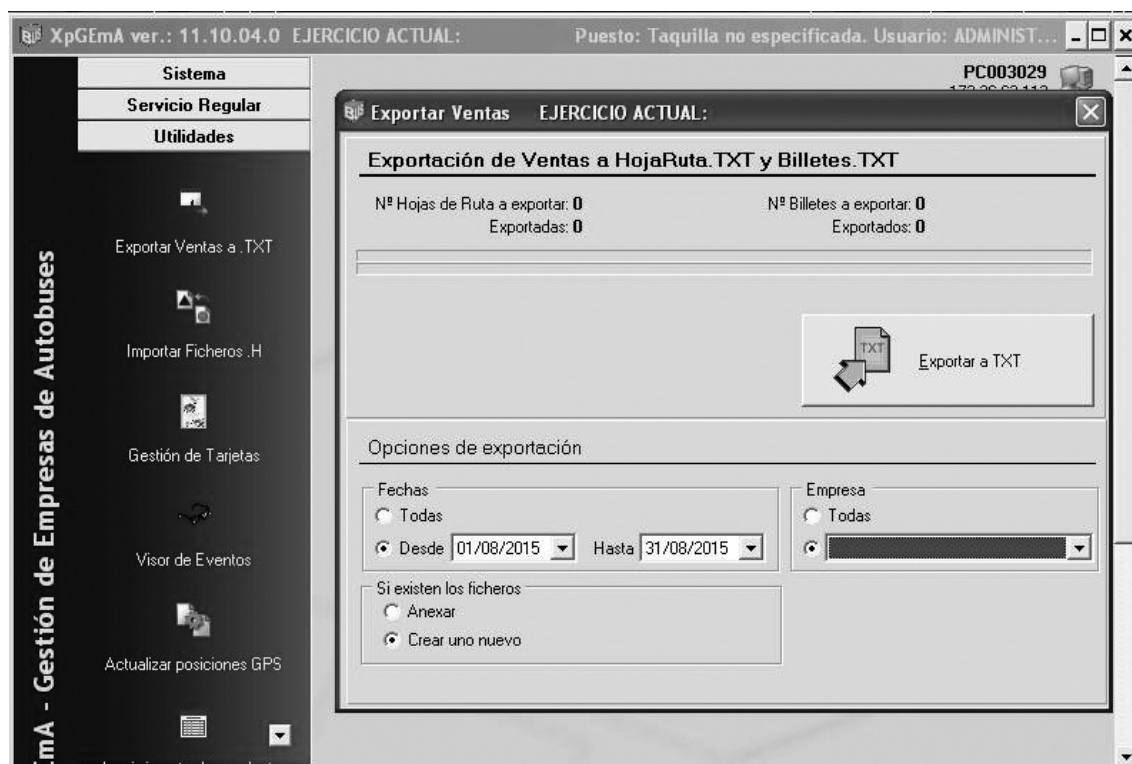

Fig. 2 Exportar Ventas a TXT y al servidor de la Consejería

Establezca para cada transmisión los siguientes valores en Opciones de Exportación:

- Fechas: Desde. Periodo de tiempo que deseamos exportar.
- Si existen los ficheros: Crear uno nuevo
- Empresa: Seleccionar el ejercicio activo.

Finalmente, hacer clic sobre el botón Exportar a TXT y esperar que finalice el proceso.

#### RESOLUCIÓN DE PROBLEMAS, SOPORTE Y MANTENIMIENTO TÉCNICO

- a) Todas las empresas operadoras de servicios de transporte de viajeros por carretera son responsables del correcto funcionamiento de sus sistemas informáticos.



- b) Igualmente, son responsables del mantenimiento preventivo y correctivo de todo su equipamiento hardware y software, en la forma que se determina en el presente convenio de colaboración, de modo que, en todo momento, puedan cumplir con las condiciones requeridas para el envío de información a la Administración en los términos recogidos en este documento.
- c) Las averías detectadas, en el ámbito de la explotación de los servicios, serán corregidas en el menor plazo de tiempo posible y requerirán de la correspondiente comunicación a la Administración, informando del tiempo estimado en su reparación, que no podrá exceder de siete días hábiles. Una vez se solucione la incidencia deberá notificarse, asimismo, a la Dirección General, en unión, cuando proceda, del envío de un certificado técnico de reparación de la avería, daño o deterioro, emitido por la empresa responsable del mantenimiento de los equipos.

Todo ello sin perjuicio del procedimiento de subsanación de la avería, daño o deterioro sufrido por los equipos o tarjetas, no imputable a la empresa colaboradora, previsto en la cláusula séptima del presente Convenio, y en el artículo 17.3 del Decreto 83/2017.





*RESOLUCIÓN de 7 de diciembre de 2022, de la Secretaría General, por la que se da publicidad al Convenio de Colaboración entre la Consejería de Movilidad, Transporte y Vivienda y la Empresa "M.<sup>a</sup> Concepción Benito Fernández", para la gestión de las subvenciones destinadas al fomento de la movilidad previstas en el Decreto 83/2017, de 13 de junio, y otras prestaciones propias de la explotación de los Servicios de Transporte Público Regular y de Uso General de Viajeros por carretera JEAU-017, durante los años 2022 a 2025.*  
(2022064125)

Habiéndose firmado el día 20 de abril de 2022, el Convenio de Colaboración entre la Consejería de Movilidad, Transporte y Vivienda y la Empresa "M.<sup>a</sup> Concepción Benito Fernández", para la gestión de las subvenciones destinadas al fomento de la movilidad previstas en el Decreto 83/2017, de 13 de junio, y otras prestaciones propias de la explotación de los Servicios de Transporte Público Regular y de Uso General de Viajeros por carretera JEAU-017, durante los años 2022 a 2025, de conformidad con lo previsto en el artículo 8 del Decreto 217/2013, de 19 de noviembre, por el que se regula el Registro General de Convenios de la Administración de la Comunidad Autónoma de Extremadura.

RESUELVO:

La publicación en el Diario Oficial de Extremadura del convenio que figura como anexo de la presente resolución.

Mérida, 7 de diciembre de 2022.

La Secretaria General.  
PA, Resolución de 01/03/2021,  
DOE n.º 43, de 4 de marzo de 2021  
La Jefa de Servicio de Legislación y  
Documentación,  
M.<sup>a</sup> MERCEDES ARGUETA MILLÁN

CONVENIO DE COLABORACIÓN ENTRE LA CONSEJERÍA DE MOVILIDAD, TRANSPORTE Y VIVIENDA Y LA EMPRESA "M<sup>a</sup> CONCEPCIÓN BENITO FERNÁNDEZ", PARA LA GESTIÓN DE LAS SUBVENCIONES DESTINADAS AL FOMENTO DE LA MOVILIDAD PREVISTAS EN EL DECRETO 83/2017, DE 13 DE JUNIO, Y OTRAS PRESTACIONES PROPIAS DE LA EXPLOTACIÓN DE LOS SERVICIOS DE TRANSPORTE PÚBLICO REGULAR Y DE USO GENERAL DE VIAJEROS POR CARRETERA JEAV-017, DURANTE LOS AÑOS 2022 A 2025

Mérida, 20 de abril de 2022.

REUNIDOS

De una parte, D<sup>a</sup>. Leire Iglesias Santiago, Consejera de Movilidad, Transporte y Vivienda, actuando en nombre y representación de la Consejería del mismo nombre, en virtud de la competencia que le confiere el artículo 36. a) de la Ley 1/2002, de 28 de febrero, del Gobierno y de la Administración de la Comunidad Autónoma de Extremadura.

Y de otra, D<sup>a</sup>. M<sup>a</sup> Concepción Benito Fernández, con NIF: \*\*\*0820\*\*, actuando en nombre y representación de la empresa del mismo nombre, titular del contrato de concesión del servicio público de transporte regular de uso general de viajeros por carretera JEAV-017, (Solana de Cabañas-Retamosa).

Actuando ambas partes de acuerdo con los principios de colaboración y servicio efectivo a los ciudadanos, se reconocen capacidad jurídica suficiente para otorgar y suscribir el presente convenio, a cuyo efecto

EXPONEN

**Primero.** La Consejería de Movilidad, Transporte y Vivienda, a través de la Dirección General de Transportes, gestiona los servicios de transporte público regular de viajeros de uso general que se prestan en la Comunidad Autónoma, en virtud de la competencia exclusiva que atribuye a aquélla el artículo 9.1.39 del Estatuto de Autonomía de Extremadura, cuando discorra el itinerario íntegramente por el territorio de la Región, o al amparo de la Ley Orgánica 5/1987, de 30 de julio, de Delegación de Facultades del Estado en las Comunidades Autónomas en relación con los transportes por carretera y por cable, cuando se trate de servicios parciales interiores.

**Segundo.** La Junta de Extremadura, mediante el Decreto 83/2017, de 13 de junio, por el que se establecen las bases reguladoras de las subvenciones destinadas al fomento de la movilidad mediante el transporte público regular de uso general de viajeros por carretera, persigue el objetivo de financiar la movilidad de los beneficiarios a través de los servicios de transporte



público regular de uso general de viajeros por carretera, en aquellos desplazamientos que tengan su origen en la Comunidad Autónoma de Extremadura, como actividad de interés social, mediante la bonificación del precio del billete o título de transporte que los usuarios adquieran, debiendo cumplir los titulares del derecho a la subvención las obligaciones materiales y formales que se establezcan.

**Tercero.** Conforme a la normativa indicada, la gestión de las subvenciones destinadas al fomento de la movilidad se implementará mediante la aplicación, por parte de las empresas que presten los servicios de transporte público regular y de uso general de viajeros por carretera, de una bonificación del 50% del precio total vigente, a excepción de las víctimas de violencia de género que será del 100%, (resultante de la aplicación de las tarifas autorizadas y demás conceptos legales aplicables y de los descuentos que la empresa efectúe voluntariamente o tenga la obligación legal o contractual de practicar) del título de transporte adquirido por el usuario.

**Cuarto.** La empresa "M<sup>a</sup> Concepción Benito Fernández", es titular del servicio de transporte público regular y de uso general de viajeros por carretera entre las localidades de Solana de Cabañas-Retamosa, (JEAV-017), y ostenta la condición de empresa colaboradora en la gestión de las subvenciones destinadas al fomento de la movilidad reguladas en el Decreto 83/2017, al amparo de su artículo 9.

**Quinto.** De acuerdo con el artículo 10 del Decreto 83/2017, es obligación de la empresa colaboradora suscribir con la Consejería competente en materia de transportes el convenio que formalice la colaboración en la gestión de las ayudas a la movilidad.

**Sexto.** La Consejería de Movilidad, Transporte y Vivienda pretende, en la actualidad, mejorar la explotación de los servicios de transporte público regular y de uso general de viajeros por carretera mediante la implementación de herramientas tecnológicas que contribuyan a incrementar los niveles de eficacia de las prestaciones que integran el ejercicio de las funciones ejecutadas por las empresas prestadoras de aquellos servicios.

En atención a ello, la Consejería ha desarrollado un proyecto de instalación de una plataforma tecnológica común a los diferentes servicios, denominado Sistema Central de Gestión del Transporte en Extremadura, (SIGETEX).

Dicho Sistema se encuentra estructurado en los siguientes subsistemas:

- a) Subsistema de Gestión de Datos de las Ayudas a la Movilidad, (SATE).

Permite el suministro, tratamiento y transmisión, mediante procedimiento telemático, de los datos obtenidos en el proceso de aplicación de las subvenciones a la movilidad.

b) Subsistema de Validación y Venta de Billetes de Viaje.

A través de este sistema, también denominado Ticketing o Sistema de Monética, se incrementa la seguridad y eficacia de la operación de venta de billetes de viaje y la percepción de su importe por el conductor del vehículo, liberando un canal útil de información sobre la utilización del servicio.

c) Subsistema de Ayuda a la Explotación (SAE).

Permite disponer, de forma automática, de una información confiable y cierta acerca de las características cualitativas y cuantitativas del servicio ofrecido, de interés para la empresa (en cuanto que facilita la toma de decisiones en la planificación de la gestión, el control de la flota en servicio, la constancia de eventos, etc.), los usuarios, (en cuanto que facilita el conocimiento de retrasos en las paradas, correspondencia con otras líneas, posicionamiento de los autobuses, etc.), y la Administración.

d) Subsistema de Gestión de Datos de Explotación.

Permite al titular de la concesión o autorización gestionar y comunicar a la Administración los datos de explotación requeridos por la normativa vigente.

e) Subsistema de Gestión de Transporte a la Demanda.

Permite gestionar el transporte generado en zonas rurales dispersas como consecuencia de las necesidades de los usuarios.

f) Subsistema de Gestión de Recursos en Empresas de Transporte.

Ayuda a la generación de datos de interés para efectuar planificaciones de actuación en el sector del transporte.

**Séptimo.** Con el fin de ejecutar y hacer efectivo el Sistema SIGETEX, la Consejería de Movilidad, Transporte y Vivienda ha adquirido los bienes de equipo y elementos técnicos necesarios a los efectos de procurar, en virtud del presente instrumento, su entrega formal y puesta a disposición de los mismos a las empresas prestadoras de los servicios de transporte público regular de uso general de viajeros por carretera.

Con fundamento en lo expuesto, y manifestado por los reunidos el interés mutuo de fijar las condiciones de la colaboración y las obligaciones asumidas por las partes para la gestión de las subvenciones a la movilidad y otras prestaciones propias de la explotación de los servicios de transporte público regular de viajeros por carretera, formalizan, avalando su contenido, el presente instrumento, de acuerdo con las siguientes,



## ESTIPULACIONES

### A) GENERALES.

#### **Primera. Objeto.**

El presente convenio tiene por objeto el establecimiento del marco de colaboración entre la Consejería de Movilidad, Transporte y Vivienda y la empresa "M<sup>a</sup> Concepción Benito Fernández", con el fin de fijar el sistema aplicable a la gestión de las subvenciones destinadas al fomento de la movilidad en los servicios de transporte público regular de uso general de viajeros por carretera (reguladas por el Decreto 83/2017, de 13 de junio), así como de otras prestaciones inherentes a la explotación del servicio JEAU-017, (Solana de Cabañas-Retamosa), mediante, en ambos casos, el uso, gestión y administración de las herramientas y equipos tecnológicos previstos en el Sistema SIGETEX y cuya propiedad corresponde a la Consejería de Movilidad, Transporte y Vivienda, o, en los casos en los que el sistema tecnológico de la entidad colaboradora no se encuentre integrado en el Sistema SIGETEX, mediante la remisión directa de la información a este último, de acuerdo con lo prevenido en el artículo 22 del Decreto 277/2015, de 11 de septiembre, por el que se regulan, en el ámbito de la Comunidad Autónoma de Extremadura, los servicios de transporte público interurbano en automóviles de turismo, y se fijan determinadas obligaciones relacionadas con los servicios de transporte público interurbano en autobús.

El título que habilita para la utilización de las referidas herramientas y equipos por parte de la empresa colaboradora se entiende, de acuerdo con la normativa patrimonial, implícito en el título para la prestación del servicio público de transporte regular y de uso general de viajeros por carretera.

### B) REFERIDAS A LA GESTIÓN DE LAS SUBVENCIONES A LA MOVILIDAD.

#### **Segunda. Colaboración de la empresa.**

La empresa colaboradora se obliga a prestar su cooperación en la gestión de las subvenciones destinadas al fomento de la movilidad de determinadas personas en los servicios de transporte público regular y de uso general de viajeros por carretera, establecidas por el Decreto 83/2017, de 13 de junio, en los términos que resulten de su regulación, y confirma su adhesión al Sistema SIGETEX a los efectos de utilizar en dicha gestión los equipos, medios o elementos informáticos, electrónicos y telemáticos previstos en el mencionado Sistema, o, en el caso de falta de integración de su sistema tecnológico en SIGETEX, a la remisión directa de la información a esta plataforma.

En cualquiera de los dos casos, la entidad colaboradora se compromete a observar el protocolo técnico previsto en el anexo del presente convenio, por el que se determina el procedimiento



de remisión de los datos de explotación de los títulos de prestación de servicios de transporte público regular de uso general de viajeros por carretera por parte de las empresas operadoras a los efectos de comprobación por la Administración de los servicios prestados, datos de los que se extraerá la información necesaria para efectuar la liquidación de las bonificaciones del precio del billete practicadas al usuario en el proceso de gestión de las subvenciones destinadas al fomento de la movilidad previstas en el Decreto 83/2017, de 13 de junio.

La entidad colaboradora, en todo caso, se compromete a comunicar cualquier variación técnica que aplique en la organización operativa de sus servicios, tanto en códigos, como formatos y/o canales de entrega.

Del mismo modo, la Administración se compromete a la comunicación de aquellos cambios que realice que pueda afectar a cualquier procedimiento relativo al envío y recepción de información con la empresa colaboradora.

La entidad colaboradora se compromete a cumplir las medidas de publicidad que, a tal efecto, disponga el órgano competente de las subvenciones en cuya gestión participa.

### **Tercera. Bonificación del precio del título de viaje.**

La entidad colaboradora se compromete a practicar una bonificación del precio total vigente, (resultante de la aplicación de las tarifas autorizadas y demás conceptos legales aplicables y de los descuentos que el transportista efectúe voluntariamente o tenga la obligación legal o contractual de practicar), correspondiente a los títulos de transporte que adquieran los usuarios, beneficiarios de la tarjeta de transporte subvencionado, para efectuar desplazamientos por el trayecto que comprende el servicio que presta la transportista.

A estos efectos, constituyen descuentos, derivados de una obligación legal, las reducciones en los precios de los servicios regulares de uso general de transporte de viajeros por carretera, para los miembros de familias numerosas que tengan reconocida esta condición, y lo acrediten oficialmente mediante la vigencia del título de familia numerosa, de conformidad con la Ley 40/2003, de 18 de noviembre, de Protección a las Familias Numerosas, y su normativa de desarrollo.

La bonificación será del 100% para las personas beneficiarias que tengan la condición de víctimas de violencia de género y del 50% para el resto de beneficiarios, debiendo percibir la empresa colaboradora directamente de sus viajeros el porcentaje restante del citado precio.

No estarán comprendidas en el gasto subvencionable las cantidades que, en concepto de suplemento sobre el precio del contrato, perciba la empresa por la prestación de los servicios de transporte ofertados en la categoría de alta calidad.





Las cantidades dejadas de percibir por la empresa colaboradora como consecuencia de la aplicación de las bonificaciones serán reembolsadas a la misma por la Consejería de Movilidad, Transporte y Vivienda.

A efectos de tramitar el correspondiente reembolso de bonificaciones, la empresa colaboradora firmante autoriza expresamente al órgano concedente para obtener los datos tributarios y de seguridad social precisos para ello.

#### **Cuarta. Comprobación de la identidad del usuario.**

A los efectos de cursar la venta del billete solicitado por el usuario que exhiba la tarjeta de transporte subvencionado emitida a su nombre en el punto de expendición, la empresa colaboradora se obliga a comprobar que la persona beneficiaria se encuentra plenamente identificada.

Dicha comprobación tendrá lugar en el momento de la adquisición del título, salvo que el procedimiento empleado no lo permita, y, en todo caso, en el momento de iniciarse la realización del viaje.

#### **Quinta. Dotación de medios tecnológicos.**

La Consejería de Movilidad, Transporte y Vivienda puso a disposición de la empresa colaboradora los equipos y medios técnicos e informáticos para el adecuado tratamiento y control de las subvenciones destinadas al fomento de la movilidad que se apliquen en los servicios que gestiona, que fueron aceptados por aquella para su utilización en los vehículos adscritos a los servicios de transporte público regular y de uso general de viajeros por carretera que, sometidos a su explotación, discurran por el territorio de la Comunidad Autónoma de Extremadura.<sup>1</sup>

Las características técnicas que reúnen los equipos entregados son las siguientes:

##### **A. Equipo del Subsistema de Validación y Venta de Billetes de Viaje:**

###### **A.1. Máquina expendedora: 2 uds Máquinas y 2 uds Bases.**

<b>MÁQUINAS EXPENDEDORAS</b>		
	<b>MÁQUINA ( XP5+)</b>	<b>BASE</b>
1	0477	0394
2	0394	0524

###### **A.2. Equipo de taquilla: NO uds.**

1. La presente cláusula se ha redactado siguiendo estrictamente la información facilitada por la empresa aquí firmante en declaración de fecha 12 de febrero de 2021, anexada al Convenio de Colaboración para este mismo servicio (JEAV-017), durante el año 2021.

Se consignan estos datos, sin perjuicio de la liquidación que en su momento se practique sobre el extinto Convenio.

**B. Equipo del Subsistema de Ayuda a la Explotación (SAE):**

B.1. Equipo óvil: 2 uds Apolos y 2 uds Módems.

EQUIPO MÓVIL		
	APOLO	MODEM
1	APN-A3566	NO
2	APN-A3697	NO

B.2. Letrero interior: NO uds.

B.3. Letrero exterior: NO uds.

B.4. Antena: 1uds.

**Sexta. Destino de los bienes suministrados.**

La empresa colaboradora se compromete a destinar los bienes de equipo necesarios descritos en la cláusula anterior, durante el período de vigencia del convenio, a la actividad de gestión de las subvenciones destinadas al fomento de la movilidad mediante el suministro, tratamiento y transmisión a la Consejería de los datos obtenidos en el proceso de aplicación de las referidas subvenciones.

**Séptima. Reembolso de las cantidades descontadas del precio del título de transporte.**

La Consejería firmante, con el fin de garantizar la aplicación de los fondos al cumplimiento adecuado de la actividad subvencionable, se compromete a reembolsar a la empresa colaboradora las cantidades dejadas de percibir por ésta como consecuencia de la aplicación de las bonificaciones practicadas en el precio del título del transporte.

A estos efectos, la Consejería competente en materia de transporte obtendrá del Sistema SIGETEX la información necesaria y válida, dentro de la remitida por la entidad colaboradora en relación con los datos de explotación de los servicios que gestione, con el fin de proceder a liquidar los billetes que han sido objeto de descuento, determinar el importe total de las bonificaciones practicadas y evacuar los trámites precisos para su reembolso.

Los datos de explotación remitidos por la empresa colaboradora, de los que se extraerá la información de las bonificaciones del precio del billete, deberán referirse, como máximo, a un período MENSUAL, y ponerse a disposición de la Consejería, como máximo, dentro de los diez días hábiles posteriores al mes vencido.



Cuando, como resultado del proceso de información, la liquidación de las bonificaciones arroje una cantidad diferente a la que conste en los datos suministrados por la entidad colaboradora, la discrepancia se someterá a un trámite de audiencia de aquella liquidación por un plazo de cinco días hábiles, a los efectos de que, por parte de la empresa, se efectúen las correcciones, subsanaciones o justificaciones pertinentes. Recibidas las alegaciones, o transcurrido el plazo para su remisión, se dictará, dentro de los cinco días hábiles siguientes, la correspondiente resolución, en la que se contenga el importe definitivo de la liquidación, que será notificada a la entidad colaboradora.

La empresa colaboradora será responsable de la integridad, seguridad y validez de los datos almacenados en sus sistemas informáticos y de los que se transmitan a la Administración. En caso de no remisión de los datos en el plazo estipulado en el párrafo anterior, salvo causa de fuerza mayor, no podrá practicarse liquidación del mes a que se refieran, y no se abonará la cuantía correspondiente, siendo de aplicación el correspondiente criterio de graduación del incumplimiento previsto en el Decreto 83/2017. En la tramitación del procedimiento de declaración de pérdida del derecho al cobro total o parcial del reembolso de las bonificaciones practicadas por la colaboradora, quedará garantizado, en todo caso, el derecho de la misma a un trámite de audiencia por un plazo de diez días.

En los casos de avería, daño o deterioro, sufrido por los equipos electrónicos o informáticos, o por las tarjetas de transporte subvencionado, utilizados en la gestión de la subvención, no imputables a la empresa colaboradora, y hasta su subsanación, se procederá de la siguiente forma:

- a) Si la avería, daño o deterioro no impide que la operación de expedición del billete objeto de descuento pueda efectuarse mediante la introducción manual de los datos del usuario en el equipo lector, se utilizará este sistema para el despacho del título.

En este caso, el reembolso de la parte del precio descontado requerirá la presentación, con ocasión de la remisión telemática ordinaria de los registros o datos a que se refiere la presente estipulación, de un certificado, suscrito por el representante legal de la empresa colaboradora, en que quede constancia de la referida operación manual, acompañado del documento resumen de la liquidación electrónica del descuento o descuentos en que se ha operado de dicha forma, donde se contengan los datos referidos a los servicios y billetes a que se refieran.

- b) Si la avería, daño o deterioro impide que la operación de expedición del billete objeto de descuento pueda efectuarse mediante la introducción manual de los datos del usuario en el equipo lector, el procedimiento telemático podrá sustituirse, con carácter excepcional y restrictivo, durante el plazo más breve posible, no superior a siete días hábiles, por el sistema de justificación mediante talones.



A estos efectos, se entiende por talón aquel documento numerado, emitido oficialmente, en el que pueda dejarse constancia de los siguientes datos, a cumplimentar por la empresa colaboradora: número de la tarjeta de transporte subvencionado, la fecha del viaje, denominación de la empresa prestadora del servicio, origen y destino del viaje, precio del billete y cantidad efectiva abonada por el beneficiario. Para su validez, el talón deberá ser, inexcusablemente, firmado por el conductor o representante legal de la empresa colaboradora, con expresión adicional de su número de DNI, y estampillado con el sello de la misma.

Será requisito necesario para el reembolso de las cantidades justificadas mediante talones, la aportación de los mismos al órgano concedente, dentro del plazo de quince días hábiles a contar desde la reparación del equipo, mediante el documento resumen de la liquidación electrónica de dichos talones, firmado por el representante legal de la empresa, en el que se contengan, conforme al modelo oficial, los datos referidos a los servicios y billetes de los que aquellos traen causa, así como de certificado técnico de reparación de la avería, daño o deterioro, emitido por la empresa responsable del mantenimiento de los equipos. El incumplimiento de este requisito determinará la inadmisión de los talones como medio de prueba.

#### C) REFERIDAS A LA GESTIÓN DE OTRAS PRESTACIONES PROPIAS DE LA EXPLOTACIÓN DE LOS SERVICIOS DE TRANSPORTE PÚBLICO REGULAR.

##### **Octava. Colaboración de la empresa.**

La entidad colaboradora, titular del servicio de transporte público regular de viajeros y de uso general por carretera Solana de Cabañas-Retamosa, (JEAV-017), se obliga a prestar su cooperación en la gestión de las prestaciones definidas en la cláusula siguiente y confirma su adhesión al Sistema SIGETEX a los efectos de emplear, en dicha gestión, los equipos, medios o elementos informáticos, electrónicos y telemáticos previstos en el mismo.

##### **Novena. Determinación de las prestaciones y dotación de medios tecnológicos.**

La empresa colaboradora acepta el suministro de los equipos y medios técnicos e informáticos a que se refiere la cláusula quinta y se compromete a utilizar vehículos dotados de los referidos equipos en todos los servicios de transporte público regular y de uso general de viajeros por carretera que, sometidos a su explotación, discurran por el territorio de la Comunidad Autónoma de Extremadura, con el fin de utilizarlos en la ejecución, entre otras, de las siguientes prestaciones:

- a) Operaciones de venta de billetes de viaje.

- b) Seguimiento y control, cualitativo y cuantitativo, del cumplimiento de las expediciones constitutivas de los servicios comprendidos en el título concesional o autorización y en sus modificaciones, de acuerdo con el calendario y los horarios en vigor.
- c) Comunicación de los datos de explotación de la concesión.
- d) Suministro, en tiempo real, de información de interés para el viajero.
- e) Gestión de los servicios prestados en régimen de transporte a la demanda, de acuerdo con las condiciones previstas en el título concesional o autorización.
- f) Puesta en funcionamiento y mantenimiento de las medidas de seguridad necesarias para la prevención y el control de circunstancias que entrañen un riesgo para la prestación legítima de los servicios.
- g) Elaboración de los datos particulares de la explotación que se establezcan en el título concesional o autorización susceptibles de ser aplicados a medidas de planificación de la actividad de transporte.

D) REFERIDAS AL RÉGIMEN DE UTILIZACIÓN DE LOS EQUIPOS SUMINISTRADOS A LA EMPRESA.

**Décima. Obligación de custodia y conservación.**

La empresa colaboradora se obliga a custodiar, conservar y hacer un uso racional de las herramientas tecnológicas integradas en el sistema SIGETEX e instaladas en todos los vehículos que, pertenecientes a su organización, discurran por el territorio de la Comunidad Autónoma de Extremadura.

**Undécima. Pago de las transmisiones de datos.**

El pago del precio correspondiente a las comunicaciones o transmisiones de datos que se efectúen, como consecuencia de la lícita utilización de los equipos entregados a la colaboradora, serán de cuenta de la Consejería de Movilidad, Transporte y Vivienda.

**Duodécima. Régimen de mantenimiento de los equipos.**

El mantenimiento y conservación de los equipos instalados en los vehículos integrados en el Sistema SIGETEX, estará sujeto al siguiente régimen:

Mantenimiento y conservación, incluida la reposición de componentes y equipos, por parte de la empresa colaboradora mediante contrato de mantenimiento celebrado, bien con el fabricante o proveedor de los equipos, bien con otro operador distinto.

**Decimotercera. Compromisos de la empresa colaboradora.**

La empresa colaboradora se compromete a:

- a) No destinar los equipos entregados a usos o fines diferentes a los asignados en virtud del presente convenio, sin perjuicio de su utilización en servicios de transporte propios de su tráfico mercantil cuando no se contravenga lo dispuesto en el título concesional o autorización.
- b) No usurpar, arrendar o ceder a terceros, total o parcialmente, los equipos suministrados ni consentir su uso o utilización ajenos.
- c) No realizar actuaciones sobre los equipos o sus elementos, físicos o lógicos, o sobre los datos proporcionados por los mismos, que entrañen manipulación, falseamiento, ocultación o modificación de su naturaleza o configuración o que alteren su significado, características o funcionalidades originarias.
- d) En el plazo de quince días hábiles, a contar desde el día siguiente a la finalización de la vigencia del convenio de colaboración, se procederá a la restitución de los equipos entregados, o de sus sustitutos en caso de reposición, en el Centro Regional de Transportes sito en la localidad de Mérida.

De no proceder a su devolución en el plazo indicado, la empresa colaboradora pagará por cada día de retraso la suma de 25 €/día, en calidad de penalidad por el aludido retraso.

**Decimocuarta. Obligación de reposición de elementos inútiles.**

La empresa colaboradora se obliga, ante cualquier pérdida, destrucción, deterioro o daño de los equipos, a proceder a su costa a la reposición inmediata del elemento, bien o herramienta afectado, el cual quedará sustituido por otro dotado de las mismas características y funcionalidades propias del elemento perdido, destruido, deteriorado o dañado, incluida su total compatibilidad con el Sistema SIGETEX.

En los casos previstos en el párrafo anterior, la empresa colaboradora se obliga a comunicar, de forma inmediata, a la Consejería de Movilidad, Transporte y Vivienda la identidad del elemento, bien o equipo sustituido.

**Decimoquinta. Actualización de la información y solicitudes de modificación.**

La empresa colaboradora se obliga a mantener permanentemente actualizada toda la información contenida en el Sistema SIGETEX, así como a solicitar, mediante instrumentos telemáticos, todas las modificaciones que pretenda introducir en las condiciones de explotación

del servicio, las cuales serán sometidas a procedimiento de validación por la Consejería de Movilidad, Transporte y Vivienda por idéntico canal a los efectos de comunicar su autorización o denegación.

E) REFERIDAS A DETERMINADOS EFECTOS DEL CONVENIO.

#### **Decimosexta. Actuaciones de comprobación.**

La empresa colaboradora se compromete a someterse a las actuaciones de comprobación que, respecto a la gestión de las subvenciones y de las demás prestaciones objeto del presente convenio, pueda efectuar la Dirección General de Transportes, así como cualesquiera otras de comprobación y control financiero que puedan realizar los órganos de control competentes, aportando cuanta información le sea requerida en el ejercicio de tales actuaciones.

#### **Decimoséptima. Responsabilidades.**

La contravención de los términos del convenio, así como el incumplimiento de cualquiera de las obligaciones asumidas por las partes en virtud de dicho instrumento, quedará sujeta a la indemnización de los daños y perjuicios que se hubieren ocasionado mediando dolo, fraude o negligencia a la Administración pública, al servicio público o a la empresa colaboradora, sin perjuicio de la exigencia de responsabilidad que dicha contravención o incumplimiento pueda generar cuando constituya infracción administrativa a la normativa del transporte o a la de patrimonio de la Comunidad Autónoma o conducta delictiva sancionada penalmente.

A efectos de declaración de pérdida del derecho al cobro total o parcial del reembolso de las bonificaciones practicadas en el precio del título del transporte respecto de una empresa colaboradora, son criterios de graduación de posibles incumplimientos los siguientes:

- a. El incumplimiento de la obligación de justificación de las bonificaciones practicadas a los beneficiarios en el tiempo y forma expresados en este convenio de colaboración: extensión de la pérdida del 100 % del importe del reembolso correspondiente al período considerado.
- b. El incumplimiento de la obligación de justificación o la justificación insuficiente de las bonificaciones practicadas a los beneficiarios: extensión de la pérdida del 100 % del importe del reembolso correspondiente al período considerado.
- c. La resistencia, excusa, obstrucción o negativa a las actuaciones de comprobación material de la realización de la actividad: extensión de la pérdida del 100 % del importe del reembolso correspondiente al período objeto de comprobación.



- d. El incumplimiento de cualesquiera otras obligaciones o condiciones previstas en la Ley 6/2011, bases reguladoras, acto de convocatoria o convenio de colaboración: extensión de la pérdida del 100 % del importe del reembolso correspondiente al período a que se refiere el incumplimiento.

**Decimoctava. Plazo de vigencia.**

El presente convenio de colaboración será eficaz desde el momento de su firma, extendiendo los efectos de su vigencia a partir del día 1 de enero de 2022 y hasta el día 31 de diciembre de 2025, (condicionando su vigencia a la titularidad de los servicios), siendo susceptible, de conformidad con el artículo 10.2 del Decreto 83/2017, de modificación y de prórroga por mutuo acuerdo de las partes expresado antes de su finalización, sin que la duración total de las prórrogas pueda ser superior a la vigencia del período inicial, y sin que, en conjunto, la duración total del convenio de colaboración pueda exceder de seis años.

En todo caso, finalizada la vigencia del convenio, los equipos suministrados al amparo del Sistema SIGETEX, o sus sustitutos en caso de reposición, serán restituidos a la Consejería de Movilidad, Transporte y Vivienda.

**Decimonovena. Condición suspensiva de eficacia.**

Someter el presente convenio de colaboración a la condición suspensiva de aprobación, para los años 2022, 2023, 2024 y 2025, de las sucesivas convocatorias de las subvenciones destinadas al fomento de la movilidad, objeto del Decreto 83/2017, de 13 de junio.

Y en prueba de conformidad, las partes suscriben el presente convenio de colaboración en el lugar y fecha al inicio reseñados.

Por la Consejería de Movilidad,  
Transporte y Vivienda  
LEIRE IGLESIAS SANTIAGO

Por la Entidad Colaboradora  
M<sup>a</sup> CONCEPCIÓN BENITO  
FERNÁNDEZ



## ANEXO

PROTOCOLO TÉCNICO POR EL QUE SE DETERMINA EL PROCEDIMIENTO DE REMISIÓN DE LOS DATOS DE EXPLOTACIÓN DE LOS SERVICIOS DE TRANSPORTE PÚBLICO REGULAR DE USO GENERAL DE VIAJEROS POR CARRETERA POR PARTE DE LAS EMPRESAS OPERADORAS A LOS EFECTOS DE COMPROBACIÓN POR LA ADMINISTRACIÓN DE LOS SERVICIOS PRESTADOS.

### INTRODUCCIÓN

Este documento pretende el establecimiento de los requisitos técnicos, de carácter informático y telemático, indispensables y mínimos, que han de cumplir las empresas operadoras de los servicios de transporte público regular y de uso general de viajeros por carretera.

Los requisitos aquí expuestos se entienden como mínimos y de obligado cumplimiento, necesarios para poder validar la integridad y veracidad de los datos y, por lo tanto, para realizar las comprobaciones y, en su caso, las liquidaciones económicas que de ellos pudieran derivarse.

Estos requerimientos técnicos están, principalmente, orientados a la transmisión de los datos resultantes de la explotación de los servicios. A grandes rasgos, son necesarios los datos descriptivos de cada billete y los referentes a los servicios realizados.

Para ello, por claridad de exposición, distinguiremos dos conjuntos de empresas:

- a) Las empresas con la infraestructura SIGETEX suministrada por la Junta de Extremadura.
- b) El resto de empresas.

Las primeras ya tienen instalados en sus sistemas los aplicativos y medios necesarios para cumplir con los requisitos exigidos.

Para el segundo grupo, ha sido definido, en función de las características de las mismas, un protocolo de transmisión y verificación que cumplirá con las exigencias de información y garantías de su integridad en las mismas condiciones que las empresas SIGETEX.

### SISTEMA SIGETEX

1. Las transmisiones de datos deberán referirse, como máximo, a un período MENSUAL, y ponerse a disposición de la Consejería, a través de la Dirección General competente, como máximo, dentro de los diez días hábiles posteriores al mes vencido.
2. Los ficheros que deben recibirse serán BILLETES.TXT (descripción de billetes) y HOJARUTA.TXT (relación de servicios), generados por el sistema de forma automática.

3. La Dirección General de Transportes habilitará los recursos técnicos necesarios para la recepción de ficheros transmitidos por la empresa de forma segura y fiable. Remitirá a la empresa el número de billetes aceptados tras los controles pertinentes y el importe subvencionado resultantes de los mismos, con el objeto de poder presentar alegaciones a la liquidación propuesta. El correo electrónico se admite como método válido para la recepción de los ficheros siempre que se produzcan anomalías de tipo técnico para la recepción automatizada.

4. Este sistema de transmisión sustituye al actualmente utilizado para comunicar los billetes expedidos dentro del programa SATE de subvención de viajeros.

5. Si, por problemas técnicos, tanto de la Administración como de la empresa remitente de los datos, no se pudieran mandar por el procedimiento expuesto en el punto 3, se procederá a su envío por correo electrónico a la cuenta que la Dirección General de Transportes habilite a tal fin.

Además de las reglas anteriores, se han de observar las siguientes:

1. Es obligatorio que de los bonos que se emitan, o de cualquier otra modalidad de venta de billetes, quede constancia en el sistema de gestión XPGema y, por tanto, en la transmisión de datos, de forma que pueda tenerse conocimiento de los ingresos que se generen por la expedición de estos títulos.

2. La correcta transmisión, en forma y plazo, de la información descrita, no exime a las empresas de la obligación de colaborar con la Administración, siempre que aquella sea requerida para el estudio, bien de forma presencial o telemática, de los datos de explotación de sus servicios.

3. Cualquier incidencia de importancia que afecte a la salvaguarda de los datos, su integridad o seguridad será comunicada a la Dirección General de manera inmediata, así como las actuaciones emprendidas y dirigidas a su solución.

Se detalla, en el apartado correspondiente, el procedimiento para el envío de los datos de explotación al servidor de la Junta de Extremadura (Envío de datos en XPGema).

#### OTROS SISTEMAS PROPIOS DE CADA EMPRESA

Las empresas colaboradoras con sistema propio ofrecen, bien a través de un acceso facilitado a la Dirección General, o bien a través de otra modalidad de transmisión, la integridad y veracidad de los datos suministrados, hechos que han de mantenerse durante el período de prestación de los servicios.



En todo caso, la comunicación entre la Dirección General y la empresa en cuestión se producirá bajo estas premisas:

1. Las transmisiones de datos deberán referirse, como máximo, a un período MENSUAL, y ponerse a disposición de la Consejería, a través de la Dirección General competente, como máximo, dentro de los diez días hábiles posteriores al mes vencido.
2. Este sistema de transmisión sustituye al actualmente utilizado para comunicar los billetes expedidos dentro del programa SATE de subvención de viajeros.
3. La comunicación, en forma y plazo, de la información establecida, no exime a las empresas de la obligación de colaborar con la Administración, siempre que aquella sea requerida para el estudio, bien de forma presencial o telemática, de los datos de explotación de sus servicios.
4. Por normalización de procesos ya implantados en la mayoría de empresas, se adoptará el sistema de doble fichero que responda a las características técnicas del sistema SIGETEX: un fichero para billetes y otro para hojas de ruta. Estos ficheros presentan la siguiente estructura:



## BILLETES (SEGÚN FORMATO SIGETEX)

DATO	Tamaño	Ini.	Fin	Valor en el ejemplo	Observaciones
FECHA_VIAJE	8	0	8	20190801	AAAAAMDD
CODIGO_DE_LINEA	3	8	11	104	Codificado según Empresa
CODIGO_DE_SUBLINEA	2	11	13	30	Codificado según Empresa
SENTIDO	1	13	14	1	1 → Ida, 2 → Vuelta
HORA_SERVICIO	4	14	18	0830	Formato HHMM
ORDEN	2	18	20	00	No necesario. Rellenar a ceros
ORIGEN_REAL	2	20	22	00	No necesario. Rellenar a ceros
MAQUINA	4	22	26	9005	
ESTADO	1	26	27	0	0 → Normal, 1 → Anulado
ORIGEN	2	27	29	00	No necesario. Rellenar a ceros
DESTINO	2	29	31	00	No necesario. Rellenar a ceros
PARADA_ORIGEN_BILLETE	4	31	35	0000	Según codificación empresa
PARADA_DESTINO_BILLETE	4	35	39	0000	Según codificación empresa
NUMERO_BILLETE	6	39	45	000007	
TARIFA	2	45	47	00	Según codificación empresa
PRECIO_BILLETE	5	47	52	00120	En céntimos de euro
PRECIO_COBRADO	5	52	57	00120	En céntimos de euro
AGENCIA_DE_VENTA	6	57	63	000000	No necesario. Rellenar a ceros
NO_TARIETA_SATE	16	63	79	0000000000000000	A ceros si no es tarifa SATE
NO_UTILIZADOS	5	79	84	00000	Rellenar a ceros
TIPO_BONO	3	84	87	000	Según codificación empresa
NO_UTILIZADOS_UNO	20	87	107	00005039000345000000	Rellenar a ceros
FECHA_DE_VENTA	8	107	115	20190801	Formato: YYYYMMDD
HORA_DE_VENTA	6	115	121	082500	Formato HHMMSS
NO_UTILIZADOS_DOS	8	121	129	00000000	No necesario. Rellenar a ceros



HOJAS DE RUTA (SERVICIOS)

DATO	Posiciones	Inicio	Fin	Valor en el ejemplo	Observaciones
FECHA_VIAJE	8	0	8	20190801	Formato: YYYYMMDD
CODIGO_DE_LINEA	3	8	11	104	Codificado según Empresa
CODIGO_DE_SUBLINEA	2	11	13	30	Codificado según Empresa
SENTIDO	1	13	14	1	1 → Ida, 2 → Vuelta
HORA_SERVICIO	4	14	18	0815	Formato HHMM
ORDEN	2	18	20	01	No necesario. Rellenar a ceros
ORIGEN_REAL	2	20	22	00	Ordinal del origen real de la expedición.
MAQUINA	4	22	26	9006	Número de expendedora de ruta
NO_UTILIZADO	1	26	27	0	No utilizado
DESTINO_REAL	2	27	29	00	Ordinal del destino real de la expedición.
CODIGO_PARADA_ORIGEN_REAL	4	29	33	0000	Código de parada origen de expedición
CODIGO_PARADA_DESTINO_REAL	4	33	37	0000	Código de parada destino de expedición
CODIGO_CONDUCTOR	4	37	41	0000	No necesario. Rellenar a ceros
NOMBRE_DE_CONDUCTOR	25	41	66	000000000000000000000000	No necesario. Rellenar a espacios
TURNO	1	66	67	0	No necesario. Rellenar a cero
CODIGO_DE_COCHE	4	67	71	0000	No necesario. Rellenar a ceros
MATRICULA_DE_COCHE	9	71	80	08687-H00	
NO_UTILIZADOS_DOS	2	80	82	00	No necesario. Rellenar a ceros
VALOR_INICIAL_DE_KILOMETROS	4	82	86	0000	No necesario. Rellenar a ceros
VALOR_FINAL_DE_KILOMETROS	4	86	90	0450	Kms de la ruta * 10
HORA_APERTURA_MAQUINA	4	90	94	0815	Formato HHMM
HORA_SALIDA	4	94	98	0815	Formato HHMM
HORA_LLEGADA	4	98	102	0855	Formato HHMM
NO_UTILIZADOS	4	102	106	0000	
FECHA_DE_VENTA	8	106	114	20190801	Formato: YYYYMMDD
HORA_DE_VENTA	4	114	118	0815	Formato HHMM
AGENTE DE DESCARGA	4	118	122	9999	No necesario. Rellenar a ceros
AGENTE DE VENTA	4	122	126	0006	No necesario. Rellenar a ceros
AGENCIA DE VENTA	4	126	130	No e	No necesario. Rellenar a ceros
NÚMERO DE EXPEDICIÓN	5	130	135	00008	No necesario. Rellenar a ceros
NO NECESARIO	52	135	187	00000000000000.....0052	No necesario. Rellenar a ceros

Cualquier modificación en la estructura de datos expuesta, por motivos técnicos razonados, deberá ser consensuada con la Dirección General de Transportes y aprobada por esta.

### ENVÍO DE DATOS EN XPGema

En configuración accedemos a Cliente FTP (última opción). Debemos establecer los siguientes valores:

- Casilla de Activación: Marcada.
- Servidor: sigetex.juntaextremadura.net
- Puerto: 21.
- Usuario(\*): (proporcionada por la Junta en el momento de la instalación).
- Contraseña(\*): (proporcionada por la Junta en el momento de la instalación).
- Modo pasivo: Marcado.

(\*). Excepto si está en blanco, realizar la prueba con los valores por defecto.

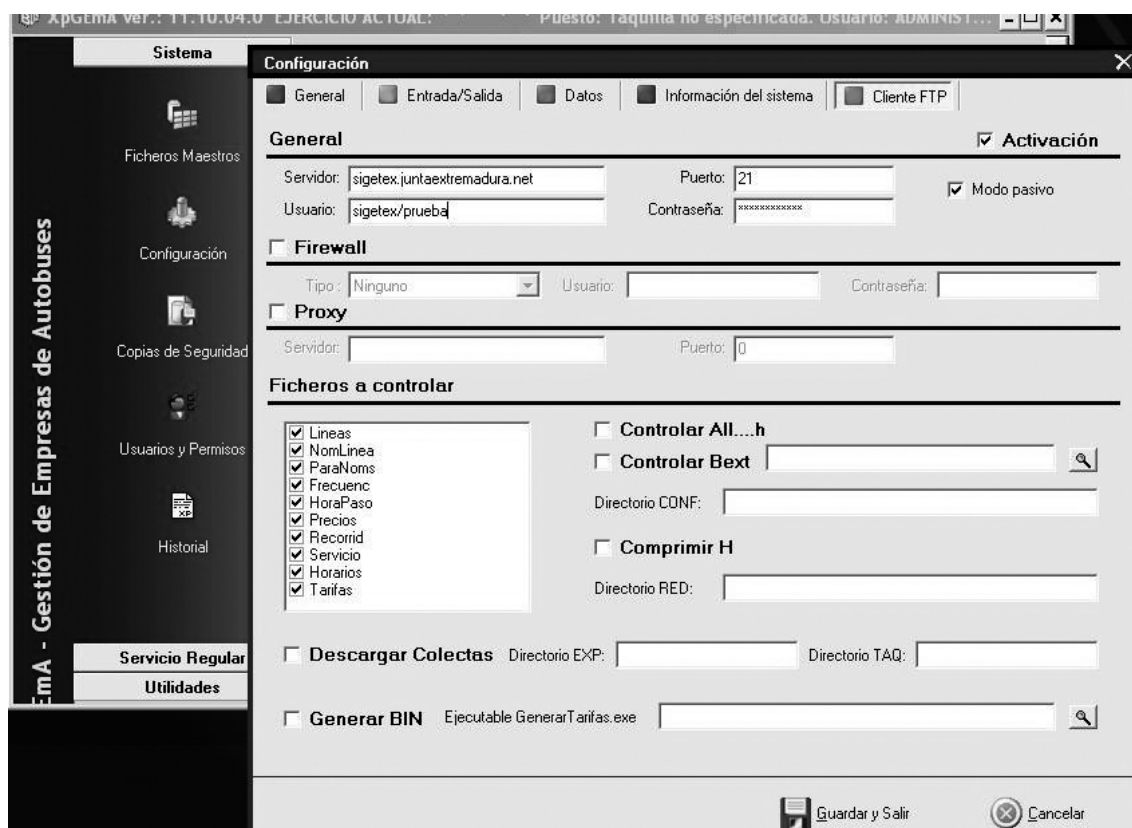

Fig. 1. Configuración de XPGema para transmisión de datos.

En ese momento se podrá cerrar XPGema y abrir de nuevo con la contraseña habitual. Recuerden que el uso de una contraseña distinta a la habitual puede generar diferencias en el funcionamiento del programa.

Para transmitir datos (Fig. 2), desde el menú de Utilidades, se deberá seleccionar Exportar ventas a TXT.

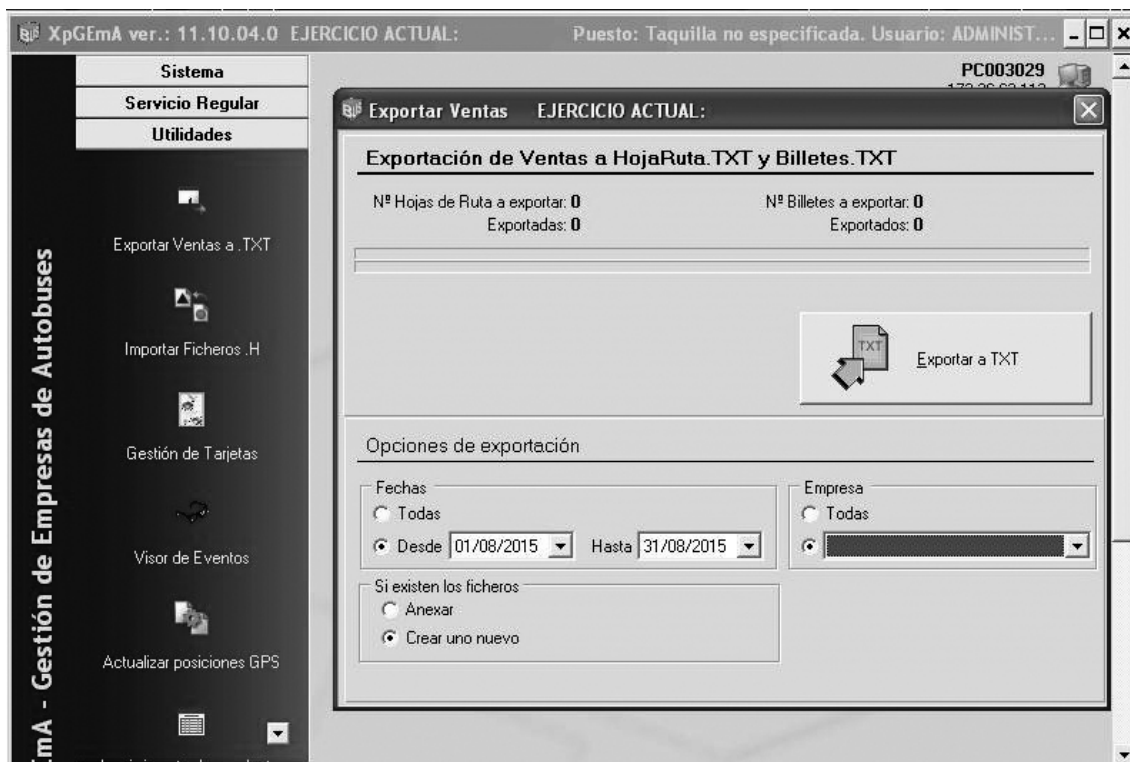

Fig. 2 Exportar Ventas a TXT y al servidor de la Consejería

Establezca para cada transmisión los siguientes valores en Opciones de Exportación

- Fechas: Desde. Periodo de tiempo que deseamos exportar.
- Si existen los ficheros: Crear uno nuevo
- Empresa: Seleccionar el ejercicio activo.

Finalmente, hacer clic sobre el botón Exportar a TXT y esperar que finalice el proceso.

#### RESOLUCIÓN DE PROBLEMAS, SOPORTE Y MANTENIMIENTO TÉCNICO

- a) Todas las empresas operadoras de servicios de transporte de viajeros por carretera son responsables del correcto funcionamiento de sus sistemas informáticos.



- b) Igualmente, son responsables del mantenimiento preventivo y correctivo de todo su equipamiento hardware y software, en la forma que se determina en el presente convenio de colaboración, de modo que, en todo momento, puedan cumplir con las condiciones requeridas para el envío de información a la Administración en los términos recogidos en este documento.
- c) Las averías detectadas, en el ámbito de la explotación de los servicios, serán corregidas en el menor plazo de tiempo posible y requerirán de la correspondiente comunicación a la Administración, informando del tiempo estimado en su reparación, que no podrá exceder de siete días hábiles. Una vez se solucione la incidencia deberá notificarse, asimismo, a la Dirección General, en unión, cuando proceda, del envío de un certificado técnico de reparación de la avería, daño o deterioro, emitido por la empresa responsable del mantenimiento de los equipos.

Todo ello sin perjuicio del procedimiento de subsanación de la avería, daño o deterioro sufrido por los equipos o tarjetas, no imputable a la empresa colaboradora, previsto en la cláusula séptima del presente Convenio, y en el artículo 17.3 del Decreto 83/2017.





*RESOLUCIÓN de 7 de diciembre de 2022, de la Secretaría General, por la que se da publicidad al Convenio de Colaboración entre la Consejería de Movilidad, Transporte y Vivienda y la Empresa "Autocares del Noreste, SA", para la gestión de las subvenciones destinadas al fomento de la movilidad previstas en el Decreto 83/2017, de 13 de junio, y otras prestaciones propias de la explotación de los Servicios de Transporte Público Regular y de Uso General de Viajeros por carretera JEV-024, durante los años 2022 a 2025.*  
(2022064181)

Habiéndose firmado el día 2 de junio de 2022, el Convenio de Colaboración entre la Consejería de Movilidad, Transporte y Vivienda y la Empresa "Autocares del Noreste, SA", para la gestión de las subvenciones destinadas al fomento de la movilidad previstas en el Decreto 83/2017, de 13 de junio, y otras prestaciones propias de la explotación de los Servicios de Transporte Público Regular y de Uso General de Viajeros por carretera JEV-024, durante los años 2022 a 2025, de conformidad con lo previsto en el artículo 8 del Decreto 217/2013, de 19 de noviembre, por el que se regula el Registro General de Convenios de la Administración de la Comunidad Autónoma de Extremadura.

RESUELVO:

La publicación en el Diario Oficial de Extremadura del convenio que figura como anexo de la presente resolución.

Mérida, 7 de diciembre de 2022.

La Secretaria General.  
PA, Resolución de 01/03/2021,  
DOE n.º 43, de 4 de marzo de 2021  
La Jefa de Servicio de Legislación y  
Documentación,  
M.ª MERCEDES ARGUETA MILLÁN

CONVENIO DE COLABORACIÓN ENTRE LA CONSEJERÍA DE MOVILIDAD, TRANSPORTE Y VIVIENDA Y LA EMPRESA "AUTOCARES DEL NORESTE, SA", PARA LA GESTIÓN DE LAS SUBVENCIONES DESTINADAS AL FOMENTO DE LA MOVILIDAD PREVISTAS EN EL DECRETO 83/2017, DE 13 DE JUNIO, Y OTRAS PRESTACIONES PROPIAS DE LA EXPLOTACIÓN DE LOS SERVICIOS DE TRANSPORTE PÚBLICO REGULAR Y DE USO GENERAL DE VIAJEROS POR CARRETERA JEV-024, DURANTE LOS AÑOS 2022 A 2025.

Mérida, 2 de junio de 2022.

#### REUNIDOS

De una parte, D<sup>a</sup>. Leire Iglesias Santiago, Consejera de Movilidad, Transporte y Vivienda, actuando en nombre y representación de la Consejería del mismo nombre, en virtud de la competencia que le confiere el artículo 36. a) de la Ley 1/2002, de 28 de febrero, del Gobierno y de la Administración de la Comunidad Autónoma de Extremadura.

Y de otra, D. Manuel Gallego Rico, con DNI: \*\*\*\*3278\*\*, actuando en nombre y representación de la empresa "Autocares del Noreste, SA", con NIF núm. A-28357622, titular del contrato de concesión del servicio público de transporte regular de viajeros de uso general por carretera JEV-024, (Cáceres-Badajoz).

Actuando ambas partes de acuerdo con los principios de colaboración y servicio efectivo a los ciudadanos, se reconocen capacidad jurídica suficiente para otorgar y suscribir el presente convenio, a cuyo efecto,

#### EXPONEN

**Primero.** La Consejería de Movilidad, Transporte y Vivienda, a través de la Dirección General de Transportes, gestiona los servicios de transporte público regular de viajeros de uso general que se prestan en la Comunidad Autónoma, en virtud de la competencia exclusiva que atribuye a aquélla el artículo 9.1.39 del Estatuto de Autonomía de Extremadura, cuando discurra el itinerario íntegramente por el territorio de la Región, o al amparo de la Ley Orgánica 5/1987, de 30 de julio, de Delegación de Facultades del Estado en las Comunidades Autónomas en relación con los transportes por carretera y por cable, cuando se trate de servicios parciales interiores.

**Segundo.** La Junta de Extremadura, mediante el Decreto 83/2017, de 13 de junio, por el que se establecen las bases reguladoras de las subvenciones destinadas al fomento de la movilidad mediante el transporte público regular de uso general de viajeros por carretera, persigue el objetivo de financiar la movilidad de los beneficiarios a través de los servicios de transporte

público regular de uso general de viajeros por carretera, en aquellos desplazamientos que tengan su origen en la Comunidad Autónoma de Extremadura, como actividad de interés social, mediante la bonificación del precio del billete o título de transporte que los usuarios adquieran, debiendo cumplir los titulares del derecho a la subvención las obligaciones materiales y formales que se establezcan.

**Tercero.** Conforme a la normativa indicada, la gestión de las subvenciones destinadas al fomento de la movilidad se implementará mediante la aplicación, por parte de las empresas que presten los servicios de transporte público regular y de uso general de viajeros por carretera, de una bonificación del 50% del precio total vigente, a excepción de las víctimas de violencia de género que será del 100%, (resultante de la aplicación de las tarifas autorizadas y demás conceptos legales aplicables y de los descuentos que la empresa efectúe voluntariamente o tenga la obligación legal o contractual de practicar) del título de transporte adquirido por el usuario.

**Cuarto.** La empresa "Autocares del Noreste, SA", es titular del servicio de transporte público regular y de uso general de viajeros por carretera entre las localidades de Cáceres-Badajoz, (JEV-024), y ostenta la condición de empresa colaboradora en la gestión de las subvenciones destinadas al fomento de la movilidad reguladas en el Decreto 83/2017, al amparo de su artículo 9.

**Quinto.** De acuerdo con el artículo 10 del Decreto 83/2017, es obligación de la empresa colaboradora suscribir con la Consejería competente en materia de transportes el convenio que formalice la colaboración en la gestión de las ayudas a la movilidad.

**Sexto.** La Consejería de Movilidad, Transporte y Vivienda pretende, en la actualidad, mejorar la explotación de los servicios de transporte público regular y de uso general de viajeros por carretera mediante la implementación de herramientas tecnológicas que contribuyan a incrementar los niveles de eficacia de las prestaciones que integran el ejercicio de las funciones ejecutadas por las empresas prestadoras de aquellos servicios.

En atención a ello, la Consejería ha desarrollado un proyecto de instalación de una plataforma tecnológica común a los diferentes servicios, denominado Sistema Central de Gestión del Transporte en Extremadura, (SIGETEX).

Dicho Sistema se encuentra estructurado en los siguientes subsistemas:

- a) Subsistema de Gestión de Datos de las Ayudas a la Movilidad, (SATE).

Permite el suministro, tratamiento y transmisión, mediante procedimiento telemático, de los datos obtenidos en el proceso de aplicación de las subvenciones a la movilidad.

b) Subsistema de Validación y Venta de Billetes de Viaje.

A través de este sistema, también denominado Ticketing o Sistema de Monética, se incrementa la seguridad y eficacia de la operación de venta de billetes de viaje y la percepción de su importe por el conductor del vehículo, liberando un canal útil de información sobre la utilización del servicio.

c) Subsistema de Ayuda a la Explotación (SAE).

Permite disponer, de forma automática, de una información confiable y cierta acerca de las características cualitativas y cuantitativas del servicio ofrecido, de interés para la empresa (en cuanto que facilita la toma de decisiones en la planificación de la gestión, el control de la flota en servicio, la constancia de eventos, etc.), los usuarios, (en cuanto que facilita el conocimiento de retrasos en las paradas, correspondencia con otras líneas, posicionamiento de los autobuses, etc.), y la Administración.

d) Subsistema de Gestión de Datos de Explotación.

Permite al titular de la concesión o autorización gestionar y comunicar a la Administración los datos de explotación requeridos por la normativa vigente.

e) Subsistema de Gestión de Transporte a la Demanda.

Permite gestionar el transporte generado en zonas rurales dispersas como consecuencia de las necesidades de los usuarios.

f) Subsistema de Gestión de Recursos en Empresas de Transporte.

Ayuda a la generación de datos de interés para efectuar planificaciones de actuación en el sector del transporte.

**Séptimo.** Con el fin de ejecutar y hacer efectivo el Sistema SIGETEX, la Consejería de Movilidad, Transporte y Vivienda ha adquirido los bienes de equipo y elementos técnicos necesarios a los efectos de procurar, en virtud del presente instrumento, su entrega formal y puesta a disposición de los mismos a las empresas prestadoras de los servicios de transporte público regular de uso general de viajeros por carretera.

Con fundamento en lo expuesto, y manifestado por los reunidos el interés mutuo de fijar las condiciones de la colaboración y las obligaciones asumidas por las partes para la gestión de las subvenciones a la movilidad y otras prestaciones propias de la explotación de los servicios de transporte público regular de viajeros por carretera, formalizan, avalando su contenido, el presente instrumento, de acuerdo con las siguientes,



## ESTIPULACIONES

### A) GENERALES.

#### **Primera. Objeto.**

El presente convenio tiene por objeto el establecimiento del marco de colaboración entre la Consejería de Movilidad, Transporte y Vivienda y la empresa "Autocares del Noreste, SA", con el fin de fijar el sistema aplicable a la gestión de las subvenciones destinadas al fomento de la movilidad en los servicios de transporte público regular de uso general de viajeros por carretera (reguladas por el Decreto 83/2017, de 13 de junio), así como de otras prestaciones inherentes a la explotación del servicio JEV-024, (Cáceres-Badajoz), mediante, en ambos casos, el uso, gestión y administración de las herramientas y equipos tecnológicos previstos en el Sistema SIGETEX y cuya propiedad corresponde a la Consejería de Movilidad, Transporte y Vivienda, o, en los casos en los que el sistema tecnológico de la entidad colaboradora no se encuentre integrado en el Sistema SIGETEX, mediante la remisión directa de la información a este último, de acuerdo con lo prevenido en el artículo 22 del Decreto 277/2015, de 11 de septiembre, por el que se regulan, en el ámbito de la Comunidad Autónoma de Extremadura, los servicios de transporte público interurbano en automóviles de turismo, y se fijan determinadas obligaciones relacionadas con los servicios de transporte público interurbano en autobús.

El título que habilita para la utilización de las referidas herramientas y equipos por parte de la empresa colaboradora se entiende, de acuerdo con la normativa patrimonial, implícito en el título para la prestación del servicio público de transporte regular y de uso general de viajeros por carretera.

### B) REFERIDAS A LA GESTIÓN DE LAS SUBVENCIONES A LA MOVILIDAD.

#### **Segunda. Colaboración de la empresa.**

La empresa colaboradora se obliga a prestar su cooperación en la gestión de las subvenciones destinadas al fomento de la movilidad de determinadas personas en los servicios de transporte público regular y de uso general de viajeros por carretera, establecidas por el Decreto 83/2017, de 13 de junio, en los términos que resulten de su regulación, y confirma su adhesión al Sistema SIGETEX a los efectos de utilizar en dicha gestión los equipos, medios o elementos informáticos, electrónicos y telemáticos previstos en el mencionado Sistema, o, en el caso de falta de integración de su sistema tecnológico en SIGETEX, a la remisión directa de la información a esta plataforma.

En cualquiera de los dos casos, la entidad colaboradora se compromete a observar el protocolo técnico previsto en el anexo del presente convenio, por el que se determina el procedimiento



de remisión de los datos de explotación de los títulos de prestación de servicios de transporte público regular de uso general de viajeros por carretera por parte de las empresas operadoras a los efectos de comprobación por la Administración de los servicios prestados, datos de los que se extraerá la información necesaria para efectuar la liquidación de las bonificaciones del precio del billete practicadas al usuario en el proceso de gestión de las subvenciones destinadas al fomento de la movilidad previstas en el Decreto 83/2017, de 13 de junio.

La entidad colaboradora, en todo caso, se compromete a comunicar cualquier variación técnica que aplique en la organización operativa de sus servicios, tanto en códigos, como formatos y/o canales de entrega.

Del mismo modo, la Administración se compromete a la comunicación de aquellos cambios que realice que pueda afectar a cualquier procedimiento relativo al envío y recepción de información con la empresa colaboradora.

La entidad colaboradora se compromete a cumplir las medidas de publicidad que, a tal efecto, disponga el órgano competente de las subvenciones en cuya gestión participa.

### **Tercera. Bonificación del precio del título de viaje.**

La entidad colaboradora se compromete a practicar una bonificación del precio total vigente, (resultante de la aplicación de las tarifas autorizadas y demás conceptos legales aplicables y de los descuentos que el transportista efectúe voluntariamente o tenga la obligación legal o contractual de practicar), correspondiente a los títulos de transporte que adquieran los usuarios, beneficiarios de la tarjeta de transporte subvencionado, para efectuar desplazamientos por el trayecto que comprende el servicio que presta la transportista.

A estos efectos, constituyen descuentos, derivados de una obligación legal, las reducciones en los precios de los servicios regulares de uso general de transporte de viajeros por carretera, para los miembros de familias numerosas que tengan reconocida esta condición, y lo acrediten oficialmente mediante la vigencia del título de familia numerosa, de conformidad con la Ley 40/2003, de 18 de noviembre, de Protección a las Familias Numerosas, y su normativa de desarrollo.

La bonificación será del 100% para las personas beneficiarias que tengan la condición de víctimas de violencia de género y del 50% para el resto de beneficiarios, debiendo percibir la empresa colaboradora directamente de sus viajeros el porcentaje restante del citado precio.

No estarán comprendidas en el gasto subvencionable las cantidades que, en concepto de suplemento sobre el precio del contrato, perciba la empresa por la prestación de los servicios de transporte ofertados en la categoría de alta calidad.



Las cantidades dejadas de percibir por la empresa colaboradora como consecuencia de la aplicación de las bonificaciones serán reembolsadas a la misma por la Consejería de Movilidad, Transporte y Vivienda.

A efectos de tramitar el correspondiente reembolso de bonificaciones, la empresa colaboradora firmante autoriza expresamente al órgano concedente para obtener los datos tributarios y de seguridad social precisos para ello.

#### **Cuarta. Comprobación de la identidad del usuario.**

A los efectos de cursar la venta del billete solicitado por el usuario que exhiba la tarjeta de transporte subvencionado emitida a su nombre en el punto de expendición, la empresa colaboradora se obliga a comprobar que la persona beneficiaria se encuentra plenamente identificada.

Dicha comprobación tendrá lugar en el momento de la adquisición del título, salvo que el procedimiento empleado no lo permita, y, en todo caso, en el momento de iniciarse la realización del viaje.

#### **Quinta. Dotación de medios tecnológicos.**

La Consejería de Movilidad, Transporte y Vivienda puso a disposición de la empresa colaboradora los equipos y medios técnicos e informáticos para el adecuado tratamiento y control de las subvenciones destinadas al fomento de la movilidad que se apliquen en los servicios que gestiona, que fueron aceptados por aquella para su utilización en los vehículos adscritos a los servicios de transporte público regular y de uso general de viajeros por carretera que, sometidos a su explotación, discurran por el territorio de la Comunidad Autónoma de Extremadura.

Las características técnicas que reúnen los equipos entregados son las siguientes:

A.1. Máquina expendedora: 3 uds Máquinas y 3 uds Bases.

<b>MÁQUINAS EXPENDEDORAS</b>		
	<b>MÁQUINA ( XP5+ )</b>	<b>BASE</b>
1	377	SIN NUMERACIÓN
2	412	SIN NUMERACIÓN
3	418	SIN NUMERACIÓN

A.2. Equipo de taquilla: NO uds.



B. Equipo del Subsistema de Ayuda a la Explotación (SAE):

B.1. Equipo móvil: NO uds Apolos y NO uds Módems.

B.2. Letrero interior: NO uds.

B.3. Letrero exterior: NO uds.

B.4. Antena: NO uds.

**Sexta. Destino de los bienes suministrados.**

La empresa colaboradora se compromete a destinar los bienes de equipo necesarios descritos en la cláusula anterior, durante el período de vigencia del convenio, a la actividad de gestión de las subvenciones destinadas al fomento de la movilidad mediante el suministro, tratamiento y transmisión a la Consejería de los datos obtenidos en el proceso de aplicación de las referidas subvenciones.

**Séptima. Reembolso de las cantidades descontadas del precio del título de transporte.**

La Consejería firmante, con el fin de garantizar la aplicación de los fondos al cumplimiento adecuado de la actividad subvencionable, se compromete a reembolsar a la empresa colaboradora las cantidades dejadas de percibir por ésta como consecuencia de la aplicación de las bonificaciones practicadas en el precio del título del transporte.

A estos efectos, la Consejería competente en materia de transporte obtendrá del Sistema SIGETEX la información necesaria y válida, dentro de la remitida por la entidad colaboradora en relación con los datos de explotación de los servicios que gestione, con el fin de proceder a liquidar los billetes que han sido objeto de descuento, determinar el importe total de las bonificaciones practicadas y evacuar los trámites precisos para su reembolso.

Los datos de explotación remitidos por la empresa colaboradora, de los que se extraerá la información de las bonificaciones del precio del billete, deberán referirse, como máximo, a un período mensual, y ponerse a disposición de la Consejería, como máximo, dentro de los diez días hábiles posteriores al mes vencido.

Cuando, como resultado del proceso de información, la liquidación de las bonificaciones arroje una cantidad diferente a la que conste en los datos suministrados por la entidad colaboradora, la discrepancia se someterá a un trámite de audiencia de aquella liquidación por un plazo de cinco días hábiles, a los efectos de que, por parte de la empresa, se efectúen las correcciones, subsanaciones o justificaciones pertinentes. Recibidas las alegaciones, o transcurrido el plazo para su remisión, se dictará, dentro de los cinco días hábiles siguientes, la correspondiente





resolución, en la que se contenga el importe definitivo de la liquidación, que será notificada a la entidad colaboradora.

La empresa colaboradora será responsable de la integridad, seguridad y validez de los datos almacenados en sus sistemas informáticos y de los que se transmitan a la Administración. En caso de no remisión de los datos en el plazo estipulado en el párrafo anterior, salvo causa de fuerza mayor, no podrá practicarse liquidación del mes a que se refieran, y no se abonará la cuantía correspondiente, siendo de aplicación el correspondiente criterio de graduación del incumplimiento previsto en el Decreto 83/2017. En la tramitación del procedimiento de declaración de pérdida del derecho al cobro total o parcial del reembolso de las bonificaciones practicadas por la colaboradora, quedará garantizado, en todo caso, el derecho de la misma a un trámite de audiencia por un plazo de diez días.

En los casos de avería, daño o deterioro, sufrido por los equipos electrónicos o informáticos, o por las tarjetas de transporte subvencionado, utilizados en la gestión de la subvención, no imputables a la empresa colaboradora, y hasta su subsanación, se procederá de la siguiente forma:

- a) Si la avería, daño o deterioro no impide que la operación de expedición del billete objeto de descuento pueda efectuarse mediante la introducción manual de los datos del usuario en el equipo lector, se utilizará este sistema para el despacho del título.

En este caso, el reembolso de la parte del precio descontado requerirá la presentación, con ocasión de la remisión telemática ordinaria de los registros o datos a que se refiere la presente estipulación, de un certificado, suscrito por el representante legal de la empresa colaboradora, en que quede constancia de la referida operación manual, acompañado del documento resumen de la liquidación electrónica del descuento o descuentos en que se ha operado de dicha forma, donde se contengan los datos referidos a los servicios y billetes a que se refieran.

- b) Si la avería, daño o deterioro impide que la operación de expedición del billete objeto de descuento pueda efectuarse mediante la introducción manual de los datos del usuario en el equipo lector, el procedimiento telemático podrá sustituirse, con carácter excepcional y restrictivo, durante el plazo más breve posible, no superior a siete días hábiles, por el sistema de justificación mediante talones.

A estos efectos, se entiende por talón aquel documento numerado, emitido oficialmente, en el que pueda dejarse constancia de los siguientes datos, a cumplimentar por la empresa colaboradora: número de la tarjeta de transporte subvencionado, la fecha del viaje, denominación de la empresa prestadora del servicio, origen y destino del viaje,



precio del billete y cantidad efectiva abonada por el beneficiario. Para su validez, el talón deberá ser, inexcusablemente, firmado por el conductor o representante legal de la empresa colaboradora, con expresión adicional de su número de DNI, y estampillado con el sello de la misma.

Será requisito necesario para el reembolso de las cantidades justificadas mediante talones, la aportación de los mismos al órgano concedente, dentro del plazo de quince días hábiles a contar desde la reparación del equipo, mediante el documento resumen de la liquidación electrónica de dichos talones, firmado por el representante legal de la empresa, en el que se contengan, conforme al modelo oficial, los datos referidos a los servicios y billetes de los que aquellos traen causa, así como de certificado técnico de reparación de la avería, daño o deterioro, emitido por la empresa responsable del mantenimiento de los equipos. El incumplimiento de este requisito determinará la inadmisión de los talones como medio de prueba.

C) REFERIDAS A LA GESTIÓN DE OTRAS PRESTACIONES PROPIAS DE LA EXPLOTACIÓN DE LOS SERVICIOS DE TRANSPORTE PÚBLICO REGULAR.

**Octava. Colaboración de la empresa.**

La entidad colaboradora, titular del servicio de transporte público regular de viajeros y de uso general por carretera JEV-024, (Cáceres-Badajoz), se obliga a prestar su cooperación en la gestión de las prestaciones definidas en la cláusula siguiente y confirma su adhesión al Sistema SIGETEX a los efectos de emplear, en dicha gestión, los equipos, medios o elementos informáticos, electrónicos y telemáticos previstos en el mismo.

**Novena. Determinación de las prestaciones y dotación de medios tecnológicos.**

La empresa colaboradora acepta el suministro de los equipos y medios técnicos e informáticos a que se refiere la cláusula quinta y se compromete a utilizar vehículos dotados de los referidos equipos en todos los servicios de transporte público regular y de uso general de viajeros por carretera que, sometidos a su explotación, discurren por el territorio de la Comunidad Autónoma de Extremadura, con el fin de utilizarlos en la ejecución, entre otras, de las siguientes prestaciones:

- a) Operaciones de venta de billetes de viaje.
- b) Seguimiento y control, cualitativo y cuantitativo, del cumplimiento de las expediciones constitutivas de los servicios comprendidos en el título concesional o autorización y en sus modificaciones, de acuerdo con el calendario y los horarios en vigor.



- c) Comunicación de los datos de explotación de la concesión.
- d) Suministro, en tiempo real, de información de interés para el viajero.
- e) Gestión de los servicios prestados en régimen de transporte a la demanda, de acuerdo con las condiciones previstas en el título concesional o autorización.
- f) Puesta en funcionamiento y mantenimiento de las medidas de seguridad necesarias para la prevención y el control de circunstancias que entrañen un riesgo para la prestación legítima de los servicios.
- g) Elaboración de los datos particulares de la explotación que se establezcan en el título concesional o autorización susceptibles de ser aplicados a medidas de planificación de la actividad de transporte.

D) REFERIDAS AL RÉGIMEN DE UTILIZACIÓN DE LOS EQUIPOS SUMINISTRADOS A LA EMPRESA.

#### **Décima. Obligación de custodia y conservación.**

La empresa colaboradora se obliga a custodiar, conservar y hacer un uso racional de las herramientas tecnológicas integradas en el sistema SIGETEX e instaladas en todos los vehículos que, pertenecientes a su organización, discurran por el territorio de la Comunidad Autónoma de Extremadura.

#### **Undécima. Pago de las transmisiones de datos.**

El pago del precio correspondiente a las comunicaciones o transmisiones de datos que se efectúen, como consecuencia de la lícita utilización de los equipos entregados a la colaboradora, serán de cuenta de la Consejería de Movilidad, Transporte y Vivienda.

#### **Duodécima. Régimen de mantenimiento de los equipos.**

El mantenimiento y conservación de los equipos instalados en los vehículos integrados en el Sistema SIGETEX, estará sujeto al siguiente régimen:

Mantenimiento y conservación, incluida la reposición de componentes y equipos, por parte de la empresa colaboradora mediante contrato de mantenimiento celebrado, bien con el fabricante o proveedor de los equipos, bien con otro operador distinto.

#### **Decimotercera. Compromisos de la empresa colaboradora.**

La empresa colaboradora se compromete a:

- a) No destinar los equipos entregados a usos o fines diferentes a los asignados en virtud del presente convenio, sin perjuicio de su utilización en servicios de transporte propios de su tráfico mercantil cuando no se contravenga lo dispuesto en el título concesional o autorización.
- b) No usurpar, arrendar o ceder a terceros, total o parcialmente, los equipos suministrados ni consentir su uso o utilización ajenos.
- c) No realizar actuaciones sobre los equipos o sus elementos, físicos o lógicos, o sobre los datos proporcionados por los mismos, que entrañen manipulación, falseamiento, ocultación o modificación de su naturaleza o configuración o que alteren su significado, características o funcionalidades originarias.
- d) En el plazo de quince días hábiles, a contar desde el día siguiente a la finalización de la vigencia del convenio de colaboración, se procederá a la restitución de los equipos entregados, o de sus sustitutos en caso de reposición, en el Centro Regional de Transportes sito en la localidad de Mérida.

De no proceder a su devolución en el plazo indicado, la empresa colaboradora pagará por cada día de retraso la suma de 25 €/día, en calidad de penalidad por el aludido retraso.

#### **Decimocuarta. Obligación de reposición de elementos inútiles.**

La empresa colaboradora se obliga, ante cualquier pérdida, destrucción, deterioro o daño de los equipos, a proceder a su costa a la reposición inmediata del elemento, bien o herramienta afectado, el cual quedará sustituido por otro dotado de las mismas características y funcionalidades propias del elemento perdido, destruido, deteriorado o dañado, incluida su total compatibilidad con el Sistema SIGETEX.

En los casos previstos en el párrafo anterior, la empresa colaboradora se obliga a comunicar, de forma inmediata, a la Consejería de Movilidad, Transporte y Vivienda la identidad del elemento, bien o equipo sustituido.

#### **Decimoquinta. Actualización de la información y solicitudes de modificación.**

La empresa colaboradora se obliga a mantener permanentemente actualizada toda la información contenida en el Sistema SIGETEX, así como a solicitar, mediante instrumentos telemáticos, todas las modificaciones que pretenda introducir en las condiciones de explotación del servicio, las cuales serán sometidas a procedimiento de validación por la Consejería de Movilidad, Transporte y Vivienda por idéntico canal a los efectos de comunicar su autorización o denegación.

E) REFERIDAS A DETERMINADOS EFECTOS DEL CONVENIO.

**Decimosexta. Actuaciones de comprobación.**

La empresa colaboradora se compromete a someterse a las actuaciones de comprobación que, respecto a la gestión de las subvenciones y de las demás prestaciones objeto del presente convenio, pueda efectuar la Dirección General de Transportes, así como cualesquiera otras de comprobación y control financiero que puedan realizar los órganos de control competentes, aportando cuanta información le sea requerida en el ejercicio de tales actuaciones.

**Decimoséptima. Responsabilidades.**

La contravención de los términos del convenio, así como el incumplimiento de cualquiera de las obligaciones asumidas por las partes en virtud de dicho instrumento, quedará sujeta a la indemnización de los daños y perjuicios que se hubieren ocasionado mediando dolo, fraude o negligencia a la Administración pública, al servicio público o a la empresa colaboradora, sin perjuicio de la exigencia de responsabilidad que dicha contravención o incumplimiento pueda generar cuando constituya infracción administrativa a la normativa del transporte o a la de patrimonio de la Comunidad Autónoma o conducta delictiva sancionada penalmente.

A efectos de declaración de pérdida del derecho al cobro total o parcial del reembolso de las bonificaciones practicadas en el precio del título del transporte respecto de una empresa colaboradora, son criterios de graduación de posibles incumplimientos los siguientes:

- a. El incumplimiento de la obligación de justificación de las bonificaciones practicadas a los beneficiarios en el tiempo y forma expresados en este convenio de colaboración: extensión de la pérdida del 100 % del importe del reembolso correspondiente al período considerado.
- b. El incumplimiento de la obligación de justificación o la justificación insuficiente de las bonificaciones practicadas a los beneficiarios: extensión de la pérdida del 100 % del importe del reembolso correspondiente al período considerado.
- c. La resistencia, excusa, obstrucción o negativa a las actuaciones de comprobación material de la realización de la actividad: extensión de la pérdida del 100 % del importe del reembolso correspondiente al período objeto de comprobación.
- d. El incumplimiento de cualesquiera otras obligaciones o condiciones previstas en la Ley 6/2011, bases reguladoras, acto de convocatoria o convenio de colaboración: extensión de la pérdida del 100 % del importe del reembolso correspondiente al período a que se refiere el incumplimiento.

**Decimoctava. Plazo de vigencia.**

El presente convenio de colaboración será eficaz desde el momento de su firma, extendiendo los efectos de su vigencia a partir del día 4 de abril de 2022 y hasta el día 31 de diciembre de 2025, (condicionando su vigencia a la titularidad de los servicios), siendo susceptible, de conformidad con el artículo 10.2 del Decreto 83/2017, de modificación y de prórroga por mutuo acuerdo de las partes expresado antes de su finalización, sin que la duración total de las prórrogas pueda ser superior a la vigencia del período inicial, y sin que, en conjunto, la duración total del convenio de colaboración pueda exceder de seis años.

En todo caso, finalizada la vigencia del convenio, los equipos suministrados al amparo del Sistema SIGETEX, o sus sustitutos en caso de reposición, serán restituidos a la Consejería de Movilidad, Transporte y Vivienda.

**Decimonovena. Condición suspensiva de eficacia.**

Someter el presente convenio de colaboración a la condición suspensiva de aprobación, para los años 2022, 2023, 2024 y 2025, de las sucesivas convocatorias de las subvenciones destinadas al fomento de la movilidad, objeto del Decreto 83/2017, de 13 de junio.

Y en prueba de conformidad, las partes suscriben el presente convenio de colaboración en el lugar y fecha al inicio reseñados.

Por la Consejería de Movilidad,  
Transporte y Vivienda  
LEIRE IGLESIAS SANTIAGO

Por la Entidad Colaboradora  
MANUEL GALLEGO RICO

## ANEXO

PROTOCOLO TÉCNICO POR EL QUE SE DETERMINA EL PROCEDIMIENTO DE REMISIÓN DE LOS DATOS DE EXPLOTACIÓN DE LOS SERVICIOS DE TRANSPORTE PÚBLICO REGULAR DE USO GENERAL DE VIAJEROS POR CARRETERA POR PARTE DE LAS EMPRESAS OPERADORAS A LOS EFECTOS DE COMPROBACIÓN POR LA ADMINISTRACIÓN DE LOS SERVICIOS PRESTADOS.

### INTRODUCCIÓN

Este documento pretende el establecimiento de los requisitos técnicos, de carácter informático y telemático, indispensables y mínimos, que han de cumplir las empresas operadoras de los servicios de transporte público regular y de uso general de viajeros por carretera.

Los requisitos aquí expuestos se entienden como mínimos y de obligado cumplimiento, necesarios para poder validar la integridad y veracidad de los datos y, por lo tanto, para realizar las comprobaciones y, en su caso, las liquidaciones económicas que de ellos pudieran derivarse.

Estos requerimientos técnicos están, principalmente, orientados a la transmisión de los datos resultantes de la explotación de los servicios. A grandes rasgos, son necesarios los datos descriptivos de cada billete y los referentes a los servicios realizados.

Para ello, por claridad de exposición, distinguiremos dos conjuntos de empresas:

- a) Las empresas con la infraestructura SIGETEX suministrada por la Junta de Extremadura.
- b) El resto de empresas.

Las primeras ya tienen instalados en sus sistemas los aplicativos y medios necesarios para cumplir con los requisitos exigidos.

Para el segundo grupo, ha sido definido, en función de las características de las mismas, un protocolo de transmisión y verificación que cumplirá con las exigencias de información y garantías de su integridad en las mismas condiciones que las empresas SIGETEX.

### SISTEMA SIGETEX

1. Las transmisiones de datos deberán referirse, como máximo, a un período mensual, y ponerse a disposición de la Consejería, a través de la Dirección General competente, como máximo, dentro de los diez días hábiles posteriores al mes vencido.
2. Los ficheros que deben recibirse serán BILLETES.TXT (descripción de billetes) y HOJARUTA.TXT (relación de servicios), generados por el sistema de forma automática.

3. La Dirección General de Transportes habilitará los recursos técnicos necesarios para la recepción de ficheros transmitidos por la empresa de forma segura y fiable. Remitirá a la empresa el número de billetes aceptados tras los controles pertinentes y el importe subvencionado resultantes de los mismos, con el objeto de poder presentar alegaciones a la liquidación propuesta. El correo electrónico se admite como método válido para la recepción de los ficheros siempre que se produzcan anomalías de tipo técnico para la recepción automatizada.
4. Este sistema de transmisión sustituye al actualmente utilizado para comunicar los billetes expedidos dentro del programa SATE de subvención de viajeros.
5. Si, por problemas técnicos, tanto de la Administración como de la empresa remitente de los datos, no se pudieran mandar por el procedimiento expuesto en el punto 3, se procederá a su envío por correo electrónico a la cuenta que la Dirección General de Transportes habilite a tal fin.

Además de las reglas anteriores, se han de observar las siguientes:

1. Es obligatorio que de los bonos que se emitan, o de cualquier otra modalidad de venta de billetes, quede constancia en el sistema de gestión XPGema y, por tanto, en la transmisión de datos, de forma que pueda tenerse conocimiento de los ingresos que se generen por la expedición de estos títulos.
2. La correcta transmisión, en forma y plazo, de la información descrita, no exime a las empresas de la obligación de colaborar con la Administración, siempre que aquella sea requerida para el estudio, bien de forma presencial o telemática, de los datos de explotación de sus servicios.
3. Cualquier incidencia de importancia que afecte a la salvaguarda de los datos, su integridad o seguridad será comunicada a la Dirección General de manera inmediata, así como las actuaciones emprendidas y dirigidas a su solución.

Se detalla, en el apartado correspondiente, el procedimiento para el envío de los datos de explotación al servidor de la Junta de Extremadura (Envío de datos en XPGema).

#### OTROS SISTEMAS PROPIOS DE CADA EMPRESA

Las empresas colaboradoras con sistema propio ofrecen, bien a través de un acceso facilitado a la Dirección General, o bien a través de otra modalidad de transmisión, la integridad y veracidad de los datos suministrados, hechos que han de mantenerse durante el período de prestación de los servicios.





En todo caso, la comunicación entre la Dirección General y la empresa en cuestión se producirá bajo estas premisas:

1. Las transmisiones de datos deberán referirse, como máximo, a un período mensual, y ponerse a disposición de la Consejería, a través de la Dirección General competente, como máximo, dentro de los diez días hábiles posteriores al mes vencido.
2. Este sistema de transmisión sustituye al actualmente utilizado para comunicar los billetes expedidos dentro del programa SATE de subvención de viajeros.
3. La comunicación, en forma y plazo, de la información establecida, no exime a las empresas de la obligación de colaborar con la Administración, siempre que aquella sea requerida para el estudio, bien de forma presencial o telemática, de los datos de explotación de sus servicios.
4. Por normalización de procesos ya implantados en la mayoría de empresas, se adoptará el sistema de doble fichero que responda a las características técnicas del sistema SIGETEX: un fichero para billetes y otro para hojas de ruta. Estos ficheros presentan la siguiente estructura:



## BILLETES (SEGÚN FORMATO SIGETEX)

DATO	Tamaño	Ini.	Fin	Valor en el ejemplo	Observaciones
FECHA_VIAJE	8	0	8	20190801	AAAAAMDD
CODIGO_DE_LINEA	3	8	11	104	Codificado según Empresa
CODIGO_DE_SUBLINEA	2	11	13	30	Codificado según Empresa
SENTIDO	1	13	14	1	1 → Ida, 2 → Vuelta
HORA_SERVICIO	4	14	18	0830	Formato HHMM
ORDEN	2	18	20	00	No necesario. Rellenar a ceros
ORIGEN_REAL	2	20	22	00	No necesario. Rellenar a ceros
MAQUINA	4	22	26	9005	
ESTADO	1	26	27	0	0 → Normal, 1 → Anulado
ORIGEN	2	27	29	00	No necesario. Rellenar a ceros
DESTINO	2	29	31	00	No necesario. Rellenar a ceros
PARADA_ORIGEN_BILLETE	4	31	35	0000	Según codificación empresa
PARADA_DESTINO_BILLETE	4	35	39	0000	Según codificación empresa
NUMERO_BILLETE	6	39	45	000007	
TARIFA	2	45	47	00	Según codificación empresa
PRECIO_BILLETE	5	47	52	00120	En céntimos de euro
PRECIO_COBRADO	5	52	57	00120	En céntimos de euro
AGENCIA_DE_VENTA	6	57	63	000000	No necesario. Rellenar a ceros
NO_TARJETA_SATE	16	63	79	0000000000000000	A ceros si no es tarifa SATE
NO_UTILIZADOS	5	79	84	00000	Rellenar a ceros
TIPO_BONO	3	84	87	000	Según codificación empresa
NO_UTILIZADOS_UNO	20	87	107	00005039000345000000	Rellenar a ceros
FECHA_DE_VENTA	8	107	115	20190801	Formato: YYYYMMDD
HORA_DE_VENTA	6	115	121	082500	Formato HHMMSS
NO_UTILIZADOS_DOS	8	121	129	00000000	No necesario. Rellenar a ceros



## HOJAS DE RUTA (SERVICIOS)

DATO	Posiciones	Inicio	Fin	Valor en el ejemplo	Observaciones
FECHA_VIAJE	8	0	8	20190801	Formato: YYYYMMDD
CODIGO_DE_LINEA	3	8	11	104	Codificado según Empresa
CODIGO_DE_SUBLINEA	2	11	13	30	Codificado según Empresa
SENTIDO	1	13	14	1	1 → Ida, 2 → Vuelta
HORA_SERVICIO	4	14	18	0815	Formato HHMM
ORDEN	2	18	20	01	No necesario. Rellenar a ceros
ORIGEN_REAL	2	20	22	00	Ordinal del origen real de la expedición.
MAQUINA	4	22	26	9006	Número de expendedora de ruta
NO_UTILIZADO	1	26	27	0	No utilizado
DESTINO_REAL	2	27	29	00	Ordinal del destino real de la expedición.
CODIGO_PARADA_ORIGEN_REAL	4	29	33	0000	Código de parada origen de expedición
CODIGO_PARADA_DESTINO_REAL	4	33	37	0000	Código de parada destino de expedición
CODIGO_CONDUCTOR	4	37	41	0000	No necesario. Rellenar a ceros
NOMBRE_DE_CONDUCTOR	25	41	66	0000000000000000000000000000	No necesario. Rellenar a espacios
TURN0	1	66	67	0	No necesario. Rellenar a cero
CODIGO_DE_COCHE	4	67	71	0000	No necesario. Rellenar a ceros
MATRICULA_DE_COCHE	9	71	80	08687-H00	
NO_UTILIZADOS_DOS	2	80	82	00	No necesario. Rellenar a ceros
VALOR_INICIAL_DE_KILOMETROS	4	82	86	0000	No necesario. Rellenar a ceros
VALOR_FINAL_DE_KILOMETROS	4	86	90	0450	Kms de la ruta * 10
HORA_APERTURA_MAQUINA	4	90	94	0815	Formato HHMM
HORA_SALIDA	4	94	98	0815	Formato HHMM
HORA_LLEGADA	4	98	102	0855	Formato HHMM
NO_UTILIZADOS	4	102	106	0000	
FECHA_DE_VENTA	8	106	114	20190801	Formato: YYYYMMDD
HORA_DE_VENTA	4	114	118	0815	Formato HHMM
AGENTE DE DESCARGA	4	118	122	9999	No necesario. Rellenar a ceros
AGENTE DE VENTA	4	122	126	0006	No necesario. Rellenar a ceros
AGENCIA DE VENTA	4	126	130	No e	No necesario. Rellenar a ceros
NÚMERO DE EXPEDICIÓN	5	130	135	00008	No necesario. Rellenar a ceros
NO NECESARIO	52	135	187	000000000000.....0052	No necesario. Rellenar a ceros

Cualquier modificación en la estructura de datos expuesta, por motivos técnicos razonados, deberá ser consensuada con la Dirección General de Transportes y aprobada por esta.

### ENVÍO DE DATOS EN XPGema

En configuración accedemos a Cliente FTP (última opción). Debemos establecer los siguientes valores:

- Casilla de Activación: Marcada
- Servidor: sigetex.juntaextremadura.net
- Puerto: 21.
- Usuario(\*): (proporcionada por la Junta en el momento de la instalación)
- Contraseña(\*): (proporcionada por la Junta en el momento de la instalación)
- Modo pasivo: Marcado

(\* ) Excepto si está en blanco, realizar la prueba con los valores por defecto.

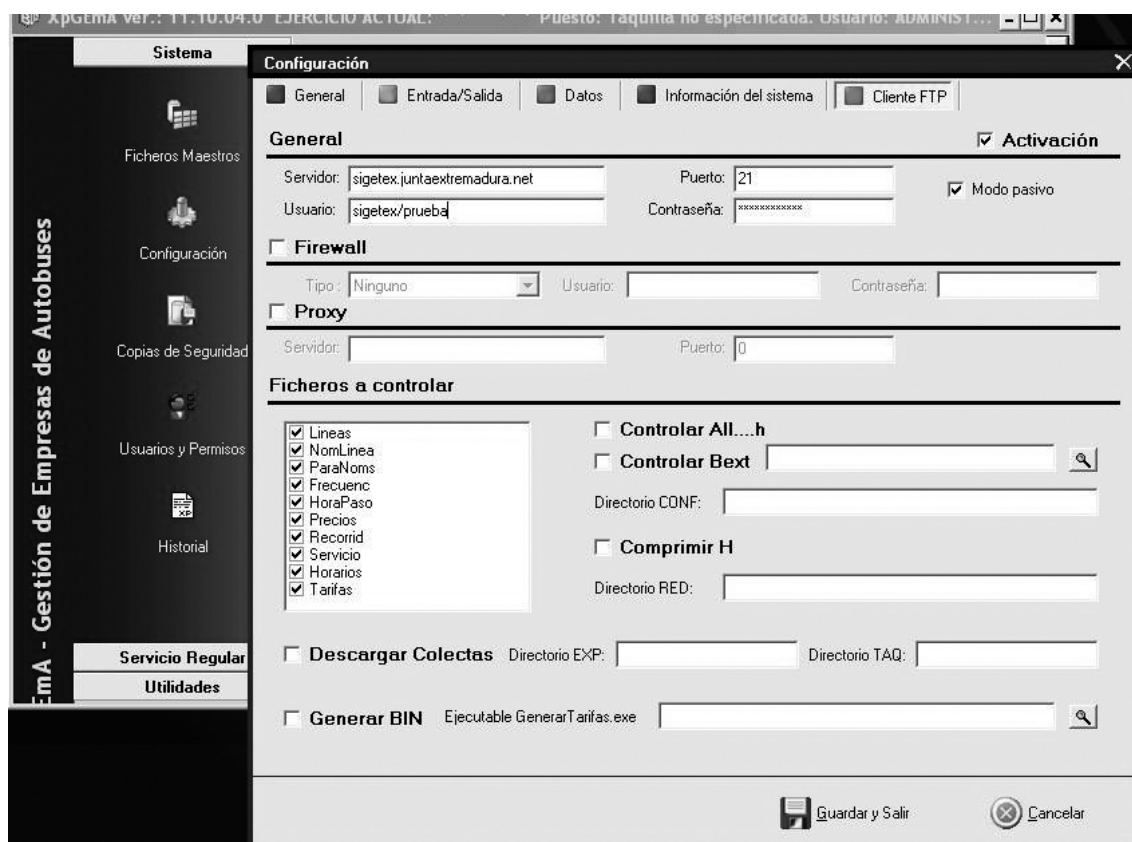

Fig. 1. Configuración de XPGema para transmisión de datos.

En ese momento se podrá cerrar XpGema y abrir de nuevo con la contraseña habitual. Recuerden que el uso de una contraseña distinta a la habitual puede generar diferencias en el funcionamiento del programa.

Para transmitir datos (Fig. 2), desde el menú de Utilidades, se deberá seleccionar Exportar ventas a TXT.

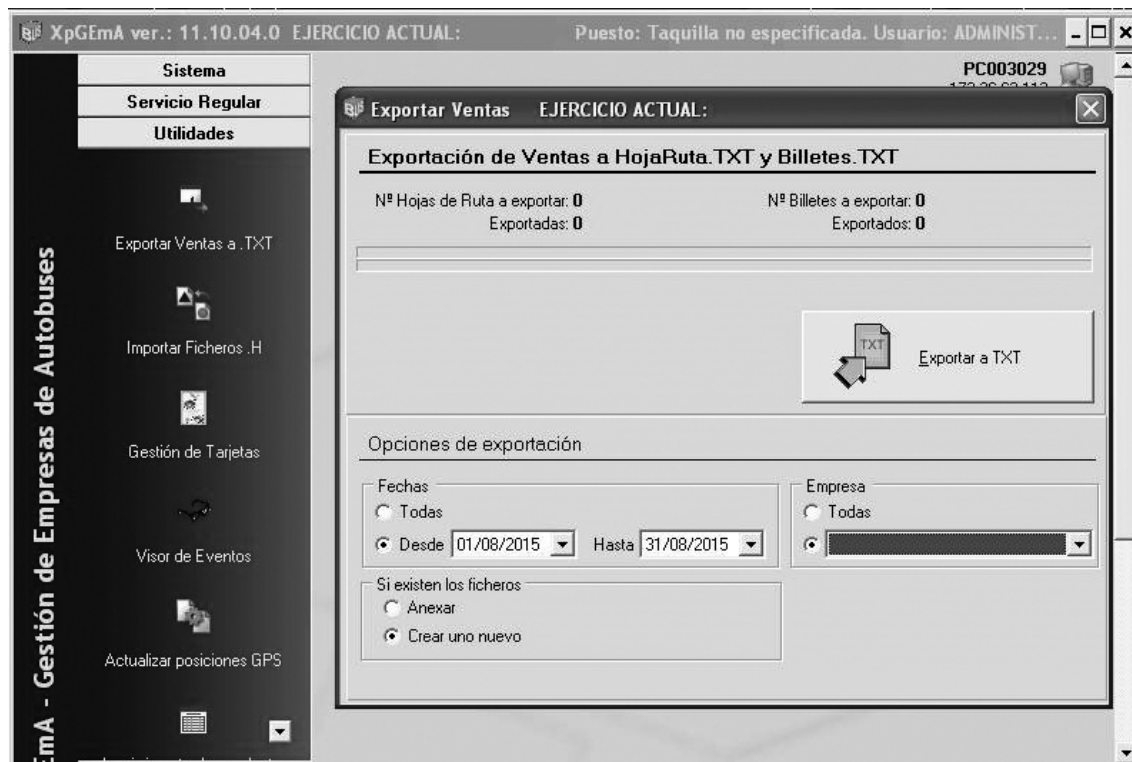

Fig. 2 Exportar Ventas a TXT y al servidor de la Consejería

Establezca para cada transmisión los siguientes valores en Opciones de Exportación:

- Fechas: Desde. Periodo de tiempo que deseamos exportar.
- Si existen los ficheros: Crear uno nuevo
- Empresa: Seleccionar el ejercicio activo.

Finalmente, hacer clic sobre el botón Exportar a TXT y esperar que finalice el proceso.

#### RESOLUCIÓN DE PROBLEMAS, SOPORTE Y MANTENIMIENTO TÉCNICO

- a) Todas las empresas operadoras de servicios de transporte de viajeros por carretera son responsables del correcto funcionamiento de sus sistemas informáticos.



- b) Igualmente, son responsables del mantenimiento preventivo y correctivo de todo su equipamiento hardware y software, en la forma que se determina en el presente convenio de colaboración, de modo que, en todo momento, puedan cumplir con las condiciones requeridas para el envío de información a la Administración en los términos recogidos en este documento.
- c) Las averías detectadas, en el ámbito de la explotación de los servicios, serán corregidas en el menor plazo de tiempo posible y requerirán de la correspondiente comunicación a la Administración, informando del tiempo estimado en su reparación, que no podrá exceder de siete días hábiles. Una vez se solucione la incidencia deberá notificarse, asimismo, a la Dirección General, en unión, cuando proceda, del envío de un certificado técnico de reparación de la avería, daño o deterioro, emitido por la empresa responsable del mantenimiento de los equipos.

Todo ello sin perjuicio del procedimiento de subsanación de la avería, daño o deterioro sufrido por los equipos o tarjetas, no imputable a la empresa colaboradora, previsto en la cláusula séptima del presente Convenio, y en el artículo 17.3 del Decreto 83/2017.



*RESOLUCIÓN de 7 de diciembre de 2022, de la Secretaría General, por la que se da publicidad al Convenio de Colaboración entre la Consejería de Movilidad, Transporte y Vivienda y la Empresa "EMIZ, SL", para la gestión de las subvenciones destinadas al fomento de la movilidad previstas en el Decreto 83/2017, de 13 de junio, y otras prestaciones propias de la explotación de los Servicios de Transporte Público Regular y de Uso General de Viajeros por carretera JEV-016, durante los años 2022 a 2025. (2022064182)*

Habiéndose firmado el día 2 de junio de 2022, el Convenio de Colaboración entre la Consejería de Movilidad, Transporte y Vivienda y la Empresa "EMIZ, SL", para la gestión de las subvenciones destinadas al fomento de la movilidad previstas en el Decreto 83/2017, de 13 de junio, y otras prestaciones propias de la explotación de los Servicios de Transporte Público Regular y de Uso General de Viajeros por carretera JEV-016, durante los años 2022 a 2025, de conformidad con lo previsto en el artículo 8 del Decreto 217/2013, de 19 de noviembre, por el que se regula el Registro General de Convenios de la Administración de la Comunidad Autónoma de Extremadura.

RESUELVO:

La publicación en el Diario Oficial de Extremadura del convenio que figura como anexo de la presente resolución.

Mérida, 7 de diciembre de 2022.

La Secretaria General.  
PA, Resolución de 01/03/2021,  
DOE n.º 43, de 4 de marzo de 2021  
La Jefa de Servicio de Legislación y  
Documentación,  
M.ª MERCEDES ARGUETA MILLÁN

CONVENIO DE COLABORACIÓN ENTRE LA CONSEJERÍA DE MOVILIDAD, TRANSPORTE Y VIVIENDA Y LA EMPRESA "EMIZ, SL", PARA LA GESTIÓN DE LAS SUBVENCIONES DESTINADAS AL FOMENTO DE LA MOVILIDAD PREVISTAS EN EL DECRETO 83/2017, DE 13 DE JUNIO, Y OTRAS PRESTACIONES PROPIAS DE LA EXPLOTACIÓN DE LOS SERVICIOS DE TRANSPORTE PÚBLICO REGULAR Y DE USO GENERAL DE VIAJEROS POR CARRETERA JEV-016, DURANTE LOS AÑOS 2022 A 2025.

Mérida, 2 de junio de 2022.

REUNIDOS

De una parte, D<sup>a</sup>. Leire Iglesias Santiago, Consejera de Movilidad, Transporte y Vivienda, actuando en nombre y representación de la Consejería del mismo nombre, en virtud de la competencia que le confiere el artículo 36. a) de la Ley 1/2002, de 28 de febrero, del Gobierno y de la Administración de la Comunidad Autónoma de Extremadura.

Y de otra, D. Benjamín Izquierdo Santiago, con DNI: \*\*\*1819\*\*, actuando en nombre y representación de la empresa "Emiz, SL", con NIF: B- 10106284, titular del contrato de servicio público de transporte regular de uso general de viajeros por carretera JEV-016, (Trujillo-Plasencia, con hijuelas).

Actuando ambas partes de acuerdo con los principios de colaboración y servicio efectivo a los ciudadanos, se reconocen capacidad jurídica suficiente para otorgar y suscribir el presente convenio, a cuyo efecto,

EXPONEN

**Primero.** La Consejería de Movilidad, Transporte y Vivienda, a través de la Dirección General de Transportes, gestiona los servicios de transporte público regular de viajeros de uso general que se prestan en la Comunidad Autónoma, en virtud de la competencia exclusiva que atribuye a aquélla el artículo 9.1.39 del Estatuto de Autonomía de Extremadura, cuando discorra el itinerario íntegramente por el territorio de la Región, o al amparo de la Ley Orgánica 5/1987, de 30 de julio, de Delegación de Facultades del Estado en las Comunidades Autónomas en relación con los transportes por carretera y por cable, cuando se trate de servicios parciales interiores.

**Segundo.** La Junta de Extremadura, mediante el Decreto 83/2017, de 13 de junio, por el que se establecen las bases reguladoras de las subvenciones destinadas al fomento de la movilidad mediante el transporte público regular de uso general de viajeros por carretera, persigue el objetivo de financiar la movilidad de los beneficiarios a través de los servicios de transporte



público regular de uso general de viajeros por carretera, en aquellos desplazamientos que tengan su origen en la Comunidad Autónoma de Extremadura, como actividad de interés social, mediante la bonificación del precio del billete o título de transporte que los usuarios adquieran, debiendo cumplir los titulares del derecho a la subvención las obligaciones materiales y formales que se establezcan.

**Tercero.** Conforme a la normativa indicada, la gestión de las subvenciones destinadas al fomento de la movilidad se implementará mediante la aplicación, por parte de las empresas que presten los servicios de transporte público regular y de uso general de viajeros por carretera, de una bonificación del 50% del precio total vigente, a excepción de las víctimas de violencia de género que será del 100%, (resultante de la aplicación de las tarifas autorizadas y demás conceptos legales aplicables y de los descuentos que la empresa efectúe voluntariamente o tenga la obligación legal o contractual de practicar) del título de transporte adquirido por el usuario.

**Cuarto.** La empresa "Emiz, SL", es titular del servicio de transporte público regular y de uso general de viajeros por carretera entre las localidades de Trujillo-Plasencia, con hijuelas, (JEV-016), y ostenta la condición de empresa colaboradora en la gestión de las subvenciones destinadas al fomento de la movilidad reguladas en el Decreto 83/2017, al amparo de su artículo 9.

**Quinto.** De acuerdo con el artículo 10 del Decreto 83/2017, es obligación de la empresa colaboradora suscribir con la Consejería competente en materia de transportes el convenio que formalice la colaboración en la gestión de las ayudas a la movilidad.

**Sexto.** La Consejería de Movilidad, Transporte y Vivienda pretende, en la actualidad, mejorar la explotación de los servicios de transporte público regular y de uso general de viajeros por carretera mediante la implementación de herramientas tecnológicas que contribuyan a incrementar los niveles de eficacia de las prestaciones que integran el ejercicio de las funciones ejecutadas por las empresas prestadoras de aquellos servicios.

En atención a ello, la Consejería ha desarrollado un proyecto de instalación de una plataforma tecnológica común a los diferentes servicios, denominado Sistema Central de Gestión del Transporte en Extremadura, (SIGETEX).

Dicho Sistema se encuentra estructurado en los siguientes subsistemas:

- a) Subsistema de Gestión de Datos de las Ayudas a la Movilidad, (SATE).

Permite el suministro, tratamiento y transmisión, mediante procedimiento telemático, de los datos obtenidos en el proceso de aplicación de las subvenciones a la movilidad.

b) Subsistema de Validación y Venta de Billetes de Viaje.

A través de este sistema, también denominado Ticketing o Sistema de Monética, se incrementa la seguridad y eficacia de la operación de venta de billetes de viaje y la percepción de su importe por el conductor del vehículo, liberando un canal útil de información sobre la utilización del servicio.

c) Subsistema de Ayuda a la Explotación (SAE).

Permite disponer, de forma automática, de una información confiable y cierta acerca de las características cualitativas y cuantitativas del servicio ofrecido, de interés para la empresa (en cuanto que facilita la toma de decisiones en la planificación de la gestión, el control de la flota en servicio, la constancia de eventos, etc.), los usuarios, (en cuanto que facilita el conocimiento de retrasos en las paradas, correspondencia con otras líneas, posicionamiento de los autobuses, etc.), y la Administración.

d) Subsistema de Gestión de Datos de Explotación.

Permite al titular de la concesión o autorización gestionar y comunicar a la Administración los datos de explotación requeridos por la normativa vigente.

e) Subsistema de Gestión de Transporte a la Demanda.

Permite gestionar el transporte generado en zonas rurales dispersas como consecuencia de las necesidades de los usuarios.

f) Subsistema de Gestión de Recursos en Empresas de Transporte.

Ayuda a la generación de datos de interés para efectuar planificaciones de actuación en el sector del transporte.

**Séptimo.** Con el fin de ejecutar y hacer efectivo el Sistema SIGETEX, la Consejería de Movilidad, Transporte y Vivienda ha adquirido los bienes de equipo y elementos técnicos necesarios a los efectos de procurar, en virtud del presente instrumento, su entrega formal y puesta a disposición de los mismos a las empresas prestadoras de los servicios de transporte público regular de uso general de viajeros por carretera.

Con fundamento en lo expuesto, y manifestado por los reunidos el interés mutuo de fijar las condiciones de la colaboración y las obligaciones asumidas por las partes para la gestión de las subvenciones a la movilidad y otras prestaciones propias de la explotación de los servicios de transporte público regular de viajeros por carretera, formalizan, avalando su contenido, el presente instrumento, de acuerdo con las siguientes,

## ESTIPULACIONES

### A) GENERALES.

#### **Primera. Objeto.**

El presente convenio tiene por objeto el establecimiento del marco de colaboración entre la Consejería de Movilidad, Transporte y Vivienda y la empresa "Emiz, SL", con el fin de fijar el sistema aplicable a la gestión de las subvenciones destinadas al fomento de la movilidad en los servicios de transporte público regular de uso general de viajeros por carretera (reguladas por el Decreto 83/2017, de 13 de junio), así como de otras prestaciones inherentes a la explotación del servicio JEV-016, (Trujillo-Plasencia, con hijuelas), mediante, en ambos casos, el uso, gestión y administración de las herramientas y equipos tecnológicos previstos en el Sistema SIGETEX y cuya propiedad corresponde a la Consejería de Movilidad, Transporte y Vivienda, o, en los casos en los que el sistema tecnológico de la entidad colaboradora no se encuentre integrado en el Sistema SIGETEX, mediante la remisión directa de la información a este último, de acuerdo con lo prevenido en el artículo 22 del Decreto 277/2015, de 11 de septiembre, por el que se regulan, en el ámbito de la Comunidad Autónoma de Extremadura, los servicios de transporte público interurbano en automóviles de turismo, y se fijan determinadas obligaciones relacionadas con los servicios de transporte público interurbano en autobús.

El título que habilita para la utilización de las referidas herramientas y equipos por parte de la empresa colaboradora se entiende, de acuerdo con la normativa patrimonial, implícito en el título para la prestación del servicio público de transporte regular y de uso general de viajeros por carretera.

### B) REFERIDAS A LA GESTIÓN DE LAS SUBVENCIONES A LA MOVILIDAD.

#### **Segunda. Colaboración de la empresa.**

La empresa colaboradora se obliga a prestar su cooperación en la gestión de las subvenciones destinadas al fomento de la movilidad de determinadas personas en los servicios de transporte público regular y de uso general de viajeros por carretera, establecidas por el Decreto 83/2017, de 13 de junio, en los términos que resulten de su regulación, y confirma su adhesión al Sistema SIGETEX a los efectos de utilizar en dicha gestión los equipos, medios o elementos informáticos, electrónicos y telemáticos previstos en el mencionado Sistema, o, en el caso de falta de integración de su sistema tecnológico en SIGETEX, a la remisión directa de la información a esta plataforma.

En cualquiera de los dos casos, la entidad colaboradora se compromete a observar el protocolo técnico previsto en el anexo del presente convenio, por el que se determina el procedimiento



de remisión de los datos de explotación de los títulos de prestación de servicios de transporte público regular de uso general de viajeros por carretera por parte de las empresas operadoras a los efectos de comprobación por la Administración de los servicios prestados, datos de los que se extraerá la información necesaria para efectuar la liquidación de las bonificaciones del precio del billete practicadas al usuario en el proceso de gestión de las subvenciones destinadas al fomento de la movilidad previstas en el Decreto 83/2017, de 13 de junio.

La entidad colaboradora, en todo caso, se compromete a comunicar cualquier variación técnica que aplique en la organización operativa de sus servicios, tanto en códigos, como formatos y/o canales de entrega.

Del mismo modo, la Administración se compromete a la comunicación de aquellos cambios que realice que pueda afectar a cualquier procedimiento relativo al envío y recepción de información con la empresa colaboradora.

La entidad colaboradora se compromete a cumplir las medidas de publicidad que, a tal efecto, disponga el órgano competente de las subvenciones en cuya gestión participa.

### **Tercera. Bonificación del precio del título de viaje.**

La entidad colaboradora se compromete a practicar una bonificación del precio total vigente, (resultante de la aplicación de las tarifas autorizadas y demás conceptos legales aplicables y de los descuentos que el transportista efectúe voluntariamente o tenga la obligación legal o contractual de practicar), correspondiente a los títulos de transporte que adquieran los usuarios, beneficiarios de la tarjeta de transporte subvencionado, para efectuar desplazamientos por el trayecto que comprende el servicio que presta la transportista.

A estos efectos, constituyen descuentos, derivados de una obligación legal, las reducciones en los precios de los servicios regulares de uso general de transporte de viajeros por carretera, para los miembros de familias numerosas que tengan reconocida esta condición, y lo acrediten oficialmente mediante la vigencia del título de familia numerosa, de conformidad con la Ley 40/2003, de 18 de noviembre, de Protección a las Familias Numerosas, y su normativa de desarrollo.

La bonificación será del 100% para las personas beneficiarias que tengan la condición de víctimas de violencia de género y del 50% para el resto de beneficiarios, debiendo percibir la empresa colaboradora directamente de sus viajeros el porcentaje restante del citado precio.

No estarán comprendidas en el gasto subvencionable las cantidades que, en concepto de suplemento sobre el precio del contrato, perciba la empresa por la prestación de los servicios de transporte ofertados en la categoría de alta calidad.



Las cantidades dejadas de percibir por la empresa colaboradora como consecuencia de la aplicación de las bonificaciones serán reembolsadas a la misma por la Consejería de Movilidad, Transporte y Vivienda.

A efectos de tramitar el correspondiente reembolso de bonificaciones, la empresa colaboradora firmante autoriza expresamente al órgano concedente para obtener los datos tributarios y de seguridad social precisos para ello.

#### **Cuarta. Comprobación de la identidad del usuario.**

A los efectos de cursar la venta del billete solicitado por el usuario que exhiba la tarjeta de transporte subvencionado emitida a su nombre en el punto de expendición, la empresa colaboradora se obliga a comprobar que la persona beneficiaria se encuentra plenamente identificada.

Dicha comprobación tendrá lugar en el momento de la adquisición del título, salvo que el procedimiento empleado no lo permita, y, en todo caso, en el momento de iniciarse la realización del viaje.

#### **Quinta. Dotación de medios tecnológicos.**

La Consejería de Movilidad, Transporte y Vivienda puso a disposición de la empresa colaboradora los equipos y medios técnicos e informáticos para el adecuado tratamiento y control de las subvenciones destinadas al fomento de la movilidad que se apliquen en los servicios que gestiona, que fueron aceptados por aquella para su utilización en los vehículos adscritos a los servicios de transporte público regular y de uso general de viajeros por carretera que, sometidos a su explotación, discurran por el territorio de la Comunidad Autónoma de Extremadura.<sup>1</sup>

Las características técnicas que reúnen los equipos entregados son las siguientes:

##### **A. Equipo del Subsistema de Validación y Venta de Billetes de Viaje:**

##### **A.1. Máquina expendedora: 4 uds Máquinas y 4 uds. Bases.**

<b>MÁQUINAS EXPENDEDORAS</b>		
	<b>MÁQUINA ( XP5+)</b>	<b>BASE</b>
1	P0454	BA0454
2	P0455	BA0455
3	P0562	BA0562
4	P0566	BA0566

1. La presente cláusula se ha redactado siguiendo estrictamente la información facilitada por la empresa aquí firmante en declaración de fecha 18 de febrero de 2021, anexada al anterior Convenio de Colaboración para este mismo servicio (JEV-016).

Se consignan estos datos, sin perjuicio de la liquidación que en su momento se practique sobre el extinto Convenio.



A.2. Equipo de taquilla: NO uds.

B. Equipo del Subsistema de Ayuda a la Explotación (SAE):

B.1. Equipo móvil: 4 uds Apolos y 4 uds Módems.

<b>EQUIPO MÓVIL</b>		
	<b>APOLO</b>	<b>MODEM</b>
1	DESCONOCIDO (Está instalado oculto)	DESCONOCIDO (Está instalado oculto)
2	DESCONOCIDO (Está instalado oculto)	DESCONOCIDO (Está instalado oculto)
3	DESCONOCIDO (Está instalado oculto)	DESCONOCIDO (Está instalado oculto)
4	DESCONOCIDO (Está instalado oculto)	DESCONOCIDO (Está instalado oculto)

B.2. Letrero interior: 4 uds.

	<b>LETRERO INTERIOR (XPEED)</b>
1	XD7052
2	XD7073
3	XD7113
4	XD7273

B.3. Letrero exterior: 3 uds.

	<b>LETRERO EXTERIOR (N.º HANNOVER)</b>
1	110724034010061
2	DESCONOCIDO (Está borroso)
3	DESCONOCIDO (Está borroso)

B.4. Antena: 4 uds.

### **Sexta. Destino de los bienes suministrados.**

La empresa colaboradora se compromete a destinar los bienes de equipo necesarios descritos en la cláusula anterior, durante el período de vigencia del convenio, a la actividad de gestión

de las subvenciones destinadas al fomento de la movilidad mediante el suministro, tratamiento y transmisión a la Consejería de los datos obtenidos en el proceso de aplicación de las referidas subvenciones.

**Séptima. Reembolso de las cantidades descontadas del precio del título de transporte.**

La Consejería firmante, con el fin de garantizar la aplicación de los fondos al cumplimiento adecuado de la actividad subvencionable, se compromete a rembolsar a la empresa colaboradora las cantidades dejadas de percibir por ésta como consecuencia de la aplicación de las bonificaciones practicadas en el precio del título del transporte.

A estos efectos, la Consejería competente en materia de transporte obtendrá del Sistema SIGETEX la información necesaria y válida, dentro de la remitida por la entidad colaboradora en relación con los datos de explotación de los servicios que gestione, con el fin de proceder a liquidar los billetes que han sido objeto de descuento, determinar el importe total de las bonificaciones practicadas y evacuar los trámites precisos para su reembolso.

Los datos de explotación remitidos por la empresa colaboradora, de los que se extraerá la información de las bonificaciones del precio del billete, deberán referirse, como máximo, a un período MENSUAL, y ponerse a disposición de la Consejería, como máximo, dentro de los diez días hábiles posteriores al mes vencido.

Cuando, como resultado del proceso de información, la liquidación de las bonificaciones arroje una cantidad diferente a la que conste en los datos suministrados por la entidad colaboradora, la discrepancia se someterá a un trámite de audiencia de aquella liquidación por un plazo de cinco días hábiles, a los efectos de que, por parte de la empresa, se efectúen las correcciones, subsanaciones o justificaciones pertinentes. Recibidas las alegaciones, o transcurrido el plazo para su remisión, se dictará, dentro de los cinco días hábiles siguientes, la correspondiente resolución, en la que se contenga el importe definitivo de la liquidación, que será notificada a la entidad colaboradora.

La empresa colaboradora será responsable de la integridad, seguridad y validez de los datos almacenados en sus sistemas informáticos y de los que se transmitan a la Administración. En caso de no remisión de los datos en el plazo estipulado en el párrafo anterior, salvo causa de fuerza mayor, no podrá practicarse liquidación del mes a que se refieran, y no se abonará la cuantía correspondiente, siendo de aplicación el correspondiente criterio de graduación del incumplimiento previsto en el Decreto 83/2017. En la tramitación del procedimiento de declaración de pérdida del derecho al cobro total o parcial del reembolso de las bonificaciones practicadas por la colaboradora, quedará garantizado, en todo caso, el derecho de la misma a un trámite de audiencia por un plazo de diez días.



En los casos de avería, daño o deterioro, sufrido por los equipos electrónicos o informáticos, o por las tarjetas de transporte subvencionado, utilizados en la gestión de la subvención, no imputables a la empresa colaboradora, y hasta su subsanación, se procederá de la siguiente forma:

- a) Si la avería, daño o deterioro no impide que la operación de expedición del billete objeto de descuento pueda efectuarse mediante la introducción manual de los datos del usuario en el equipo lector, se utilizará este sistema para el despacho del título.

En este caso, el reembolso de la parte del precio descontado requerirá la presentación, con ocasión de la remisión telemática ordinaria de los registros o datos a que se refiere la presente estipulación, de un certificado, suscrito por el representante legal de la empresa colaboradora, en que quede constancia de la referida operación manual, acompañado del documento resumen de la liquidación electrónica del descuento o descuentos en que se ha operado de dicha forma, donde se contengan los datos referidos a los servicios y billetes a que se refieran.

- b) Si la avería, daño o deterioro impide que la operación de expedición del billete objeto de descuento pueda efectuarse mediante la introducción manual de los datos del usuario en el equipo lector, el procedimiento telemático podrá sustituirse, con carácter excepcional y restrictivo, durante el plazo más breve posible, no superior a siete días hábiles, por el sistema de justificación mediante talones.

A estos efectos, se entiende por talón aquel documento numerado, emitido oficialmente, en el que pueda dejarse constancia de los siguientes datos, a cumplimentar por la empresa colaboradora: número de la tarjeta de transporte subvencionado, la fecha del viaje, denominación de la empresa prestadora del servicio, origen y destino del viaje, precio del billete y cantidad efectiva abonada por el beneficiario. Para su validez, el talón deberá ser, inexcusablemente, firmado por el conductor o representante legal de la empresa colaboradora, con expresión adicional de su número de DNI, y estampillado con el sello de la misma.

Será requisito necesario para el reembolso de las cantidades justificadas mediante talones, la aportación de los mismos al órgano concedente, dentro del plazo de quince días hábiles a contar desde la reparación del equipo, mediante el documento resumen de la liquidación electrónica de dichos talones, firmado por el representante legal de la empresa, en el que se contengan, conforme al modelo oficial, los datos referidos a los servicios y billetes de los que aquellos traen causa, así como de certificado técnico de reparación de la avería, daño o deterioro, emitido por la empresa responsable del mantenimiento de los equipos. El incumplimiento de este requisito determinará la inadmisión de los talones como medio de prueba.



C) REFERIDAS A LA GESTIÓN DE OTRAS PRESTACIONES PROPIAS DE LA EXPLOTACIÓN DE LOS SERVICIOS DE TRANSPORTE PÚBLICO REGULAR.

**Octava. Colaboración de la empresa.**

La entidad colaboradora, titular del servicio de transporte público regular de viajeros y de uso general por carretera entre las localidades de Trujillo-Plasencia, con hijuelas, (JEV-016), se obliga a prestar su cooperación en la gestión de las prestaciones definidas en la cláusula siguiente y confirma su adhesión al Sistema SIGETEX a los efectos de emplear, en dicha gestión, los equipos, medios o elementos informáticos, electrónicos y telemáticos previstos en el mismo.

**Novena. Determinación de las prestaciones y dotación de medios tecnológicos.**

La empresa colaboradora acepta el suministro de los equipos y medios técnicos e informáticos a que se refiere la cláusula quinta y se compromete a utilizar vehículos dotados de los referidos equipos en todos los servicios de transporte público regular y de uso general de viajeros por carretera que, sometidos a su explotación, discurran por el territorio de la Comunidad Autónoma de Extremadura, con el fin de utilizarlos en la ejecución, entre otras, de las siguientes prestaciones:

- a) Operaciones de venta de billetes de viaje.
- b) Seguimiento y control, cualitativo y cuantitativo, del cumplimiento de las expediciones constitutivas de los servicios comprendidos en el título concesional o autorización y en sus modificaciones, de acuerdo con el calendario y los horarios en vigor.
- c) Comunicación de los datos de explotación de la concesión.
- d) Suministro, en tiempo real, de información de interés para el viajero.
- e) Gestión de los servicios prestados en régimen de transporte a la demanda, de acuerdo con las condiciones previstas en el título concesional o autorización.
- f) Puesta en funcionamiento y mantenimiento de las medidas de seguridad necesarias para la prevención y el control de circunstancias que entrañen un riesgo para la prestación legítima de los servicios.
- g) Elaboración de los datos particulares de la explotación que se establezcan en el título concesional o autorización susceptibles de ser aplicados a medidas de planificación de la actividad de transporte.

D) REFERIDAS AL RÉGIMEN DE UTILIZACIÓN DE LOS EQUIPOS SUMINISTRADOS A LA EMPRESA.

**Décima. Obligación de custodia y conservación.**

La empresa colaboradora se obliga a custodiar, conservar y hacer un uso racional de las herramientas tecnológicas integradas en el sistema SIGETEX e instaladas en todos los vehículos que, pertenecientes a su organización, discurran por el territorio de la Comunidad Autónoma de Extremadura.

**Undécima. Pago de las transmisiones de datos.**

El pago del precio correspondiente a las comunicaciones o transmisiones de datos que se efectúen, como consecuencia de la lícita utilización de los equipos entregados a la colaboradora, serán de cuenta de la Consejería de Movilidad, Transporte y Vivienda.

**Duodécima. Régimen de mantenimiento de los equipos.**

El mantenimiento y conservación de los equipos instalados en los vehículos integrados en el Sistema SIGETEX, estará sujeto al siguiente régimen:

Mantenimiento y conservación, incluida la reposición de componentes y equipos, por parte de la empresa colaboradora mediante contrato de mantenimiento celebrado, bien con el fabricante o proveedor de los equipos, bien con otro operador distinto.

**Decimotercera. Compromisos de la empresa colaboradora.**

La empresa colaboradora se compromete a:

- a) No destinar los equipos entregados a usos o fines diferentes a los asignados en virtud del presente convenio, sin perjuicio de su utilización en servicios de transporte propios de su tráfico mercantil cuando no se contravenga lo dispuesto en el título concesional o autorización.
- b) No usurpar, arrendar o ceder a terceros, total o parcialmente, los equipos suministrados ni consentir su uso o utilización ajenos.
- c) No realizar actuaciones sobre los equipos o sus elementos, físicos o lógicos, o sobre los datos proporcionados por los mismos, que entrañen manipulación, falseamiento, ocultación o modificación de su naturaleza o configuración o que alteren su significado, características o funcionalidades originarias.
- d) En el plazo de quince días hábiles, a contar desde el día siguiente a la finalización de la vigencia del convenio de colaboración, se procederá a la restitución de los equipos

entregados, o de sus sustitutos en caso de reposición, en el Centro Regional de Transportes sito en la localidad de Mérida.

De no proceder a su devolución en el plazo indicado, la empresa colaboradora pagará por cada día de retraso la suma de 25 €/día, en calidad de penalidad por el aludido retraso.

**Decimocuarta. Obligación de reposición de elementos inútiles.**

La empresa colaboradora se obliga, ante cualquier pérdida, destrucción, deterioro o daño de los equipos, a proceder a su costa a la reposición inmediata del elemento, bien o herramienta afectado, el cual quedará sustituido por otro dotado de las mismas características y funcionalidades propias del elemento perdido, destruido, deteriorado o dañado, incluida su total compatibilidad con el Sistema SIGETEX.

En los casos previstos en el párrafo anterior, la empresa colaboradora se obliga a comunicar, de forma inmediata, a la Consejería de Movilidad, Transporte y Vivienda la identidad del elemento, bien o equipo sustituido.

**Decimoquinta. Actualización de la información y solicitudes de modificación.**

La empresa colaboradora se obliga a mantener permanentemente actualizada toda la información contenida en el Sistema SIGETEX, así como a solicitar, mediante instrumentos telemáticos, todas las modificaciones que pretenda introducir en las condiciones de explotación del servicio, las cuales serán sometidas a procedimiento de validación por la Consejería de Movilidad, Transporte y Vivienda por idéntico canal a los efectos de comunicar su autorización o denegación.

E) REFERIDAS A DETERMINADOS EFECTOS DEL CONVENIO.

**Decimosexta. Actuaciones de comprobación.**

La empresa colaboradora se compromete a someterse a las actuaciones de comprobación que, respecto a la gestión de las subvenciones y de las demás prestaciones objeto del presente convenio, pueda efectuar la Dirección General de Transportes, así como cualesquiera otras de comprobación y control financiero que puedan realizar los órganos de control competentes, aportando cuanta información le sea requerida en el ejercicio de tales actuaciones.

**Decimoséptima. Responsabilidades.**

La contravención de los términos del convenio, así como el incumplimiento de cualquiera de las obligaciones asumidas por las partes en virtud de dicho instrumento, quedará sujeta a la indemnización de los daños y perjuicios que se hubieren ocasionado mediando dolo, fraude o

negligencia a la Administración pública, al servicio público o a la empresa colaboradora, sin perjuicio de la exigencia de responsabilidad que dicha contravención o incumplimiento pueda generar cuando constituya infracción administrativa a la normativa del transporte o a la de patrimonio de la Comunidad Autónoma o conducta delictiva sancionada penalmente.

A efectos de declaración de pérdida del derecho al cobro total o parcial del reembolso de las bonificaciones practicadas en el precio del título del transporte respecto de una empresa colaboradora, son criterios de graduación de posibles incumplimientos los siguientes:

- a. El incumplimiento de la obligación de justificación de las bonificaciones practicadas a los beneficiarios en el tiempo y forma expresados en este convenio de colaboración: extensión de la pérdida del 100 % del importe del reembolso correspondiente al período considerado.
- b. El incumplimiento de la obligación de justificación o la justificación insuficiente de la bonificaciones practicadas a los beneficiarios: extensión de la pérdida del 100 % del importe del reembolso correspondiente al período considerado.
- c. La resistencia, excusa, obstrucción o negativa a las actuaciones de comprobación material de la realización de la actividad: extensión de la pérdida del 100 % del importe del reembolso correspondiente al período objeto de comprobación.
- d. El incumplimiento de cualesquiera otras obligaciones o condiciones previstas en la Ley 6/2011, bases reguladoras, acto de convocatoria o convenio de colaboración: extensión de la pérdida del 100 % del importe del reembolso correspondiente al período a que se refiere el incumplimiento.

#### **Decimoctava. Plazo de vigencia.**

El presente convenio de colaboración será eficaz desde el momento de su firma, extendiendo los efectos de su vigencia a partir del día 1 de enero de 2022 y hasta el día 31 de diciembre de 2025, (condicionando su vigencia a la titularidad de los servicios), siendo susceptible, de conformidad con el artículo 10.2 del Decreto 83/2017, de modificación y de prórroga por mutuo acuerdo de las partes expresado antes de su finalización, sin que la duración total de las prórrogas pueda ser superior a la vigencia del período inicial, y sin que, en conjunto, la duración total del convenio de colaboración pueda exceder de seis años.

En todo caso, finalizada la vigencia del convenio, los equipos suministrados al amparo del Sistema SIGETEX, o sus sustitutos en caso de reposición, serán restituidos a la Consejería de Movilidad, Transporte y Vivienda.

**Decimonovena. Condición suspensiva de eficacia.**

Someter el presente convenio de colaboración a la condición suspensiva de aprobación, para los años 2022, 2023, 2024 y 2025, de las sucesivas convocatorias de las subvenciones destinadas al fomento de la movilidad, objeto del Decreto 83/2017, de 13 de junio.

Y en prueba de conformidad, las partes suscriben el presente convenio de colaboración en lugar y fecha al inicio reseñado.

Por la Consejería de Movilidad,  
Transporte y Vivienda  
LEIRE IGLESIAS SANTIAGO

Por la Entidad Colaboradora  
BENJAMÍN IZQUIERDO  
SANTIAGO

## ANEXO

PROTOCOLO TÉCNICO POR EL QUE SE DETERMINA EL PROCEDIMIENTO DE REMISIÓN DE LOS DATOS DE EXPLOTACIÓN DE LOS SERVICIOS DE TRANSPORTE PÚBLICO REGULAR DE USO GENERAL DE VIAJEROS POR CARRETERA POR PARTE DE LAS EMPRESAS OPERADORAS A LOS EFECTOS DE COMPROBACIÓN POR LA ADMINISTRACIÓN DE LOS SERVICIOS PRESTADOS.

### INTRODUCCIÓN

Este documento pretende el establecimiento de los requisitos técnicos, de carácter informático y telemático, indispensables y mínimos, que han de cumplir las empresas operadoras de los servicios de transporte público regular y de uso general de viajeros por carretera.

Los requisitos aquí expuestos se entienden como mínimos y de obligado cumplimiento, necesarios para poder validar la integridad y veracidad de los datos y, por lo tanto, para realizar las comprobaciones y, en su caso, las liquidaciones económicas que de ellos pudieran derivarse.

Estos requerimientos técnicos están, principalmente, orientados a la transmisión de los datos resultantes de la explotación de los servicios. A grandes rasgos, son necesarios los datos descriptivos de cada billete y los referentes a los servicios realizados.

Para ello, por claridad de exposición, distinguiremos dos conjuntos de empresas:

- a) Las empresas con la infraestructura SIGETEX suministrada por la Junta de Extremadura.
- b) El resto de empresas.

Las primeras ya tienen instalados en sus sistemas los aplicativos y medios necesarios para cumplir con los requisitos exigidos.

Para el segundo grupo, ha sido definido, en función de las características de las mismas, un protocolo de transmisión y verificación que cumplirá con las exigencias de información y garantías de su integridad en las mismas condiciones que las empresas SIGETEX.

### SISTEMA SIGETEX

1. Las transmisiones de datos deberán referirse, como máximo, a un período MENSUAL, y ponerse a disposición de la Consejería, a través de la Dirección General competente, como máximo, dentro de los diez días hábiles posteriores al mes vencido.
2. Los ficheros que deben recibirse serán BILLETES.TXT (descripción de billetes) y HOJARUTA.TXT (relación de servicios), generados por el sistema de forma automática.

3. La Dirección General de Transportes habilitará los recursos técnicos necesarios para la recepción de ficheros transmitidos por la empresa de forma segura y fiable. Remitirá a la empresa el número de billetes aceptados tras los controles pertinentes y el importe subvencionado resultantes de los mismos, con el objeto de poder presentar alegaciones a la liquidación propuesta. El correo electrónico se admite como método válido para la recepción de los ficheros siempre que se produzcan anomalías de tipo técnico para la recepción automatizada.
4. Este sistema de transmisión sustituye al actualmente utilizado para comunicar los billetes expedidos dentro del programa SATE de subvención de viajeros.
5. Si, por problemas técnicos, tanto de la Administración como de la empresa remitente de los datos, no se pudieran mandar por el procedimiento expuesto en el punto 3, se procederá a su envío por correo electrónico a la cuenta que la Dirección General de Transportes habilite a tal fin.

Además de las reglas anteriores, se han de observar las siguientes:

1. Es obligatorio que de los bonos que se emitan, o de cualquier otra modalidad de venta de billetes, quede constancia en el sistema de gestión XPGema y, por tanto, en la transmisión de datos, de forma que pueda tenerse conocimiento de los ingresos que se generen por la expedición de estos títulos.
2. La correcta transmisión, en forma y plazo, de la información descrita, no exime a las empresas de la obligación de colaborar con la Administración, siempre que aquella sea requerida para el estudio, bien de forma presencial o telemática, de los datos de explotación de sus servicios.
3. Cualquier incidencia de importancia que afecte a la salvaguarda de los datos, su integridad o seguridad será comunicada a la Dirección General de manera inmediata, así como las actuaciones emprendidas y dirigidas a su solución.

Se detalla, en el apartado correspondiente, el procedimiento para el envío de los datos de explotación al servidor de la Junta de Extremadura (Envío de datos en XPGema).

#### OTROS SISTEMAS PROPIOS DE CADA EMPRESA

Las empresas colaboradoras con sistema propio ofrecen, bien a través de un acceso facilitado a la Dirección General, o bien a través de otra modalidad de transmisión, la integridad y veracidad de los datos suministrados, hechos que han de mantenerse durante el período de prestación de los servicios.



En todo caso, la comunicación entre la Dirección General y la empresa en cuestión se producirá bajo estas premisas:

1. Las transmisiones de datos deberán referirse, como máximo, a un período MENSUAL, y ponerse a disposición de la Consejería, a través de la Dirección General competente, como máximo, dentro de los diez días hábiles posteriores al mes vencido.
2. Este sistema de transmisión sustituye al actualmente utilizado para comunicar los billetes expedidos dentro del programa SATE de subvención de viajeros.
3. La comunicación, en forma y plazo, de la información establecida, no exime a las empresas de la obligación de colaborar con la Administración, siempre que aquella sea requerida para el estudio, bien de forma presencial o telemática, de los datos de explotación de sus servicios.
4. Por normalización de procesos ya implantados en la mayoría de empresas, se adoptará el sistema de doble fichero que responda a las características técnicas del sistema SIGETEX: un fichero para billetes y otro para hojas de ruta. Estos ficheros presentan la siguiente estructura:





## BILLETES (SEGÚN FORMATO SIGETEX)

DATO	Tamaño	Ini.	Fin	Valor en el ejemplo	Observaciones
FECHA_VIAJE	8	0	8	20190801	AAAAAMDD
CODIGO_DE_LINEA	3	8	11	104	Codificado según Empresa
CODIGO_DE_SUBLINEA	2	11	13	30	Codificado según Empresa
SENTIDO	1	13	14	1	1 → Ida, 2 → Vuelta
HORA_SERVICIO	4	14	18	0830	Formato HHMM
ORDEN	2	18	20	00	No necesario. Rellenar a ceros
ORIGEN_REAL	2	20	22	00	No necesario. Rellenar a ceros
MAQUINA	4	22	26	9005	
ESTADO	1	26	27	0	0 → Normal, 1 → Anulado
ORIGEN	2	27	29	00	No necesario. Rellenar a ceros
DESTINO	2	29	31	00	No necesario. Rellenar a ceros
PARADA_ORIGEN_BILLETE	4	31	35	0000	Según codificación empresa
PARADA_DESTINO_BILLETE	4	35	39	0000	Según codificación empresa
NUMERO_BILLETE	6	39	45	000007	
TARIFA	2	45	47	00	Según codificación empresa
PRECIO_BILLETE	5	47	52	00120	En céntimos de euro
PRECIO_COBRADO	5	52	57	00120	En céntimos de euro
AGENCIA_DE_VENTA	6	57	63	000000	No necesario. Rellenar a ceros
NO_TARJETA_SATE	16	63	79	0000000000000000	A ceros si no es tarifa SATE
NO_UTILIZADOS	5	79	84	00000	Rellenar a ceros
TIPO_BONO	3	84	87	000	Según codificación empresa
NO_UTILIZADOS_UNO	20	87	107	0000503900003450000000	Rellenar a ceros
FECHA_DE_VENTA	8	107	115	20190801	Formato: YYYYMMDD
HORA_DE_VENTA	6	115	121	082500	Formato HHMMSS
NO_UTILIZADOS_DOS	8	121	129	00000000	No necesario. Rellenar a ceros



HOJAS DE RUTA (SERVICIOS)

DATO	Posiciones	Inicio	Fin	Valor en el ejemplo	Observaciones
FECHA_VIAJE	8	0	8	20190801	Formato: YYYYMMDD
CODIGO_DE_LINEA	3	8	11	104	Codificado según Empresa
CODIGO_DE_SUBLINEA	2	11	13	30	Codificado según Empresa
SENTIDO	1	13	14	1	1 → Ida, 2 → Vuelta
HORA_SERVICIO	4	14	18	0815	Formato HHMM
ORDEN	2	18	20	01	No necesario. Rellenar a ceros
ORIGEN_REAL	2	20	22	00	Ordinal del origen real de la expedición.
MAQUINA	4	22	26	9006	Número de expendedora de ruta
NO_UTILIZADO	1	26	27	0	No utilizado
DESTINO_REAL	2	27	29	00	Ordinal del destino real de la expedición.
CODIGO_PARADA_ORIGEN_REAL	4	29	33	0000	Código de parada origen de expedición
CODIGO_PARADA_DESTINO_REAL	4	33	37	0000	Código de parada destino de expedición
CODIGO_CONDUCTOR	4	37	41	0000	No necesario. Rellenar a ceros
NOMBRE_DE_CONDUCTOR	25	41	66	00000000000000000000000000	No necesario. Rellenar a espacios
TURNO	1	66	67	0	No necesario. Rellenar a cero
CODIGO_DE_COCHE	4	67	71	0000	No necesario. Rellenar a ceros
MATRICULA_DE_COCHE	9	71	80	08687-H00	
NO_UTILIZADOS_DOS	2	80	82	00	No necesario. Rellenar a ceros
VALOR_INICIAL_DE_KILOMETROS	4	82	86	0000	No necesario. Rellenar a ceros
VALOR_FINAL_DE_KILOMETROS	4	86	90	0450	Kms de la ruta * 10
HORA_APERTURA_MAQUINA	4	90	94	0815	Formato HHMM
HORA_SALIDA	4	94	98	0815	Formato HHMM
HORA_LLEGADA	4	98	102	0855	Formato HHMM
NO_UTILIZADOS	4	102	106	0000	
FECHA_DE_VENTA	8	106	114	20190801	Formato: YYYYMMDD
HORA_DE_VENTA	4	114	118	0815	Formato HHMM
AGENTE DE DESCARGA	4	118	122	9999	No necesario. Rellenar a ceros
AGENTE DE VENTA	4	122	126	0006	No necesario. Rellenar a ceros
AGENCIA DE VENTA	4	126	130	No e	No necesario. Rellenar a ceros
NÚMERO DE EXPEDICIÓN	5	130	135	00008	No necesario. Rellenar a ceros
NO NECESARIO	52	135	187	0000000000000.....0052	No necesario. Rellenar a ceros

Cualquier modificación en la estructura de datos expuesta, por motivos técnicos razonados, deberá ser consensuada con la Dirección General de Transportes y aprobada por esta.

### ENVÍO DE DATOS EN XPGema

En configuración accedemos a Cliente FTP (última opción). Debemos establecer los siguientes valores:

- Casilla de Activación: Marcada.
- Servidor: sigetex.juntaextremadura.net
- Puerto: 21.
- Usuario(\*): (proporcionada por la Junta en el momento de la instalación).
- Contraseña(\*): (proporcionada por la Junta en el momento de la instalación).
- Modo pasivo: Marcado.

(\* ) Excepto si está en blanco, realizar la prueba con los valores por defecto.

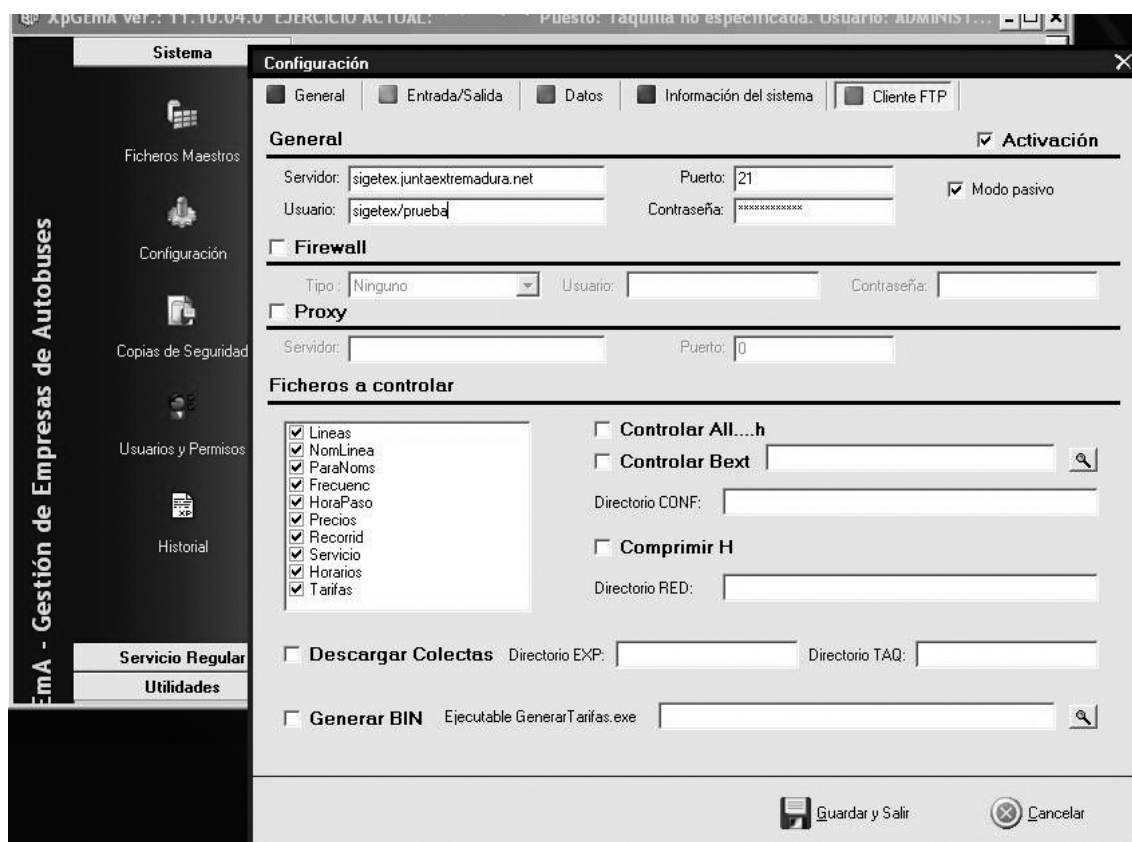

Fig. 1. Configuración de XPGema para transmisión de datos.

En ese momento se podrá cerrar XPGema y abrir de nuevo con la contraseña habitual. Recuerden que el uso de una contraseña distinta a la habitual puede generar diferencias en el funcionamiento del programa.

Para transmitir datos (Fig. 2), desde el menú de Utilidades, se deberá seleccionar Exportar ventas a TXT.

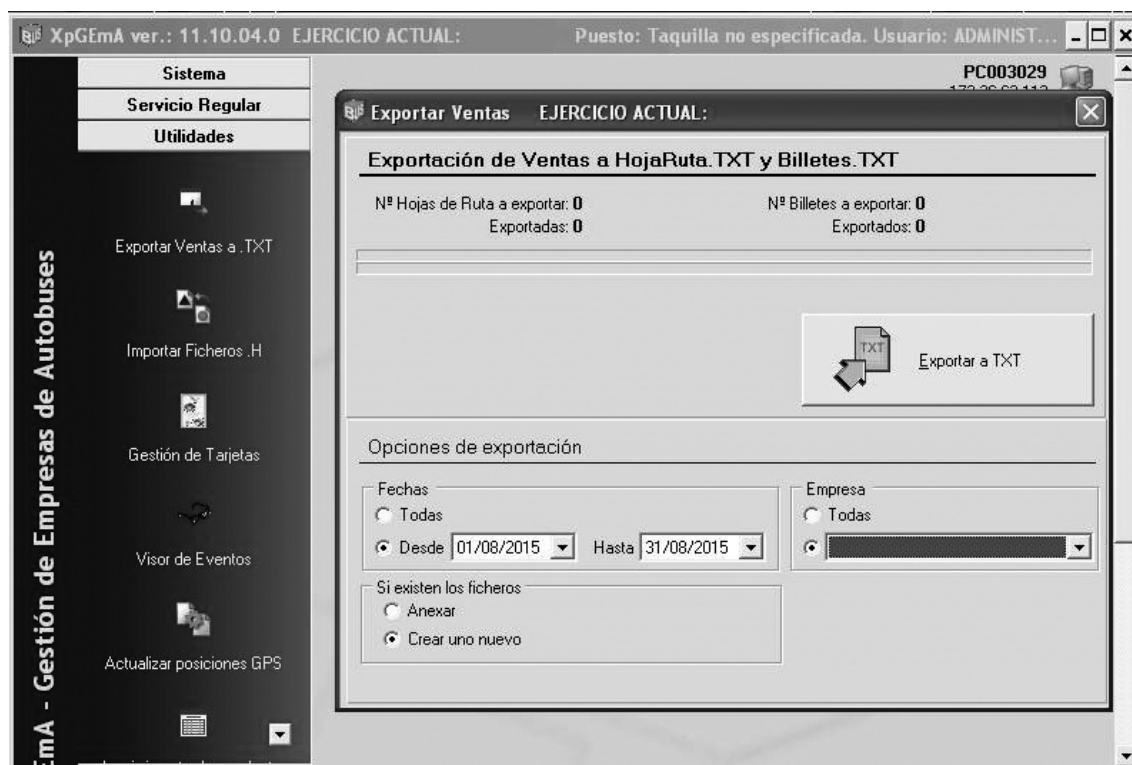

Fig. 2 Exportar Ventas a TXT y al servidor de la Consejería

Establezca para cada transmisión los siguientes valores en Opciones de Exportación:

- Fechas: Desde. Periodo de tiempo que deseamos exportar.
- Si existen los ficheros: Crear uno nuevo.
- Empresa: Seleccionar el ejercicio activo.

Finalmente, hacer clic sobre el botón Exportar a TXT y esperar que finalice el proceso.

#### RESOLUCIÓN DE PROBLEMAS, SOPORTE Y MANTENIMIENTO TÉCNICO

- a) Todas las empresas operadoras de servicios de transporte de viajeros por carretera son responsables del correcto funcionamiento de sus sistemas informáticos.



- b) Igualmente, son responsables del mantenimiento preventivo y correctivo de todo su equipamiento hardware y software, en la forma que se determina en el presente convenio de colaboración, de modo que, en todo momento, puedan cumplir con las condiciones requeridas para el envío de información a la Administración en los términos recogidos en este documento.
- c) Las averías detectadas, en el ámbito de la explotación de los servicios, serán corregidas en el menor plazo de tiempo posible y requerirán de la correspondiente comunicación a la Administración, informando del tiempo estimado en su reparación, que no podrá exceder de siete días hábiles. Una vez se solucione la incidencia deberá notificarse, asimismo, a la Dirección General, en unión, cuando proceda, del envío de un certificado técnico de reparación de la avería, daño o deterioro, emitido por la empresa responsable del mantenimiento de los equipos.

Todo ello sin perjuicio del procedimiento de subsanación de la avería, daño o deterioro sufrido por los equipos o tarjetas, no imputable a la empresa colaboradora, previsto en la cláusula séptima del presente Convenio, y en el artículo 17.3 del Decreto 83/2017.





*RESOLUCIÓN de 7 de diciembre de 2022, de la Secretaría General, por la que se da publicidad al Convenio de Colaboración entre la Consejería de Movilidad, Transporte y Vivienda y la Empresa "J.J. Martín Gallego, SL", para la gestión de las subvenciones destinadas al fomento de la movilidad previstas en el Decreto 83/2017, de 13 de junio, y otras prestaciones propias de la explotación de los Servicios de Transporte Público Regular y de Uso General de Viajeros por carretera: VACL-055, durante los años 2022 a 2025.*  
(2022064183)

Habiéndose firmado el día 10 de junio de 2022, el Convenio de Colaboración entre la Consejería de Movilidad, Transporte y Vivienda y la Empresa "J.J. Martín Gallego, SL", para la gestión de las subvenciones destinadas al fomento de la movilidad previstas en el Decreto 83/2017, de 13 de junio, y otras prestaciones propias de la explotación de los Servicios de Transporte Público Regular y de Uso General de Viajeros por carretera : VACL-055, durante los años 2022 a 2025, de conformidad con lo previsto en el artículo 8 del Decreto 217/2013, de 19 de noviembre, por el que se regula el Registro General de Convenios de la Administración de la Comunidad Autónoma de Extremadura.

RESUELVO:

La publicación en el Diario Oficial de Extremadura del convenio que figura como anexo de la presente resolución.

Mérida, 7 de diciembre de 2022.

La Secretaria General.  
PA, Resolución de 01/03/2021,  
DOE n.º 43, de 4 de marzo de 2021  
La Jefa de Servicio de Legislación y  
Documentación,  
M.ª MERCEDES ARGUETA MILLÁN



CONVENIO DE COLABORACIÓN ENTRE LA CONSEJERÍA DE MOVILIDAD,  
TRANSPORTE Y VIVIENDA Y LA EMPRESA "J.J. MARTÍN GALLEGO, SL",  
PARA LA GESTIÓN DE LAS SUBVENCIONES DESTINADAS AL FOMENTO DE  
LA MOVILIDAD PREVISTAS EN EL DECRETO 83/2017, DE 13 DE JUNIO, Y  
OTRAS PRESTACIONES PROPIAS DE LA EXPLOTACIÓN DE LOS SERVICIOS  
DE TRANSPORTE PÚBLICO REGULAR Y DE USO GENERAL DE VIAJEROS POR  
CARRETERA: VACL-055, DURANTE LOS AÑOS 2022 A 2025

Mérida, 10 de junio de 2022.

REUNIDOS:

De una parte, D<sup>a</sup>. Leire Iglesias Santiago, Consejera de Movilidad, Transporte y Vivienda, actuando en nombre y representación de la Consejería del mismo nombre, en virtud de la competencia que le confiere el artículo 36. a) de la Ley 1/2002, de 28 de febrero, del Gobierno y de la Administración de la Comunidad Autónoma de Extremadura.

Y de otra, D. Gerardo Martín Gallego, con DNI: \*\*\*2892\*\*, actuando en nombre y representación de la empresa "J.J. Martín Gallego, SL", con NIF núm. B-37270865, titular del contrato de concesión del servicio público de transporte regular de uso general de viajeros por carretera VACL-055 (Ciudad Rodrigo-Torre de Don Miguel.)

Actuando ambas partes de acuerdo con los principios de colaboración y servicio efectivo a los ciudadanos, se reconocen capacidad jurídica suficiente para otorgar y suscribir el presente convenio, a cuyo efecto,

EXPONEN:

**Primero.** La Consejería de Movilidad, Transporte y Vivienda, a través de la Dirección General de Transportes, gestiona los servicios de transporte público regular de viajeros de uso general que se prestan en la Comunidad Autónoma, en virtud de la competencia exclusiva que atribuye a aquélla el artículo 9.1.39 del Estatuto de Autonomía de Extremadura, cuando discurra el itinerario íntegramente por el territorio de la Región, o al amparo de la Ley Orgánica 5/1987, de 30 de julio, de Delegación de Facultades del Estado en las Comunidades Autónomas en relación con los transportes por carretera y por cable, cuando se trate de servicios parciales interiores.

**Segundo.** La Junta de Extremadura, mediante el Decreto 83/2017, de 13 de junio, por el que se establecen las bases reguladoras de las subvenciones destinadas al fomento de la movilidad mediante el transporte público regular de uso general de viajeros por carretera, persigue el objetivo de financiar la movilidad de los beneficiarios a través de los servicios de transporte

público regular de uso general de viajeros por carretera, en aquellos desplazamientos que tengan su origen en la Comunidad Autónoma de Extremadura, como actividad de interés social, mediante la bonificación del precio del billete o título de transporte que los usuarios adquieran, debiendo cumplir los titulares del derecho a la subvención las obligaciones materiales y formales que se establezcan.

**Tercero.** Conforme a la normativa indicada, la gestión de las subvenciones destinadas al fomento de la movilidad se implementará mediante la aplicación, por parte de las empresas que presten los servicios de transporte público regular y de uso general de viajeros por carretera, de una bonificación del 50% del precio total vigente, a excepción de las víctimas de violencia de género que será del 100%, (resultante de la aplicación de las tarifas autorizadas y demás conceptos legales aplicables y de los descuentos que la empresa efectúe voluntariamente o tenga la obligación legal o contractual de practicar) del título de transporte adquirido por el usuario.

**Cuarto.** La empresa "J.J. Martín Gallego, SL", es titular del servicio público de transporte regular de uso general de viajeros por carretera entre las localidades de Ciudad Rodrigo-Torre de Don Miguel, (VACL-055), y ostenta la condición de empresa colaboradora en la gestión de las subvenciones destinadas al fomento de la movilidad reguladas en el Decreto 83/2017, al amparo de su artículo 9.

**Quinto.** De acuerdo con el artículo 10 del Decreto 83/2017, es obligación de la empresa colaboradora suscribir con la Consejería competente en materia de transportes el convenio que formalice la colaboración en la gestión de las ayudas a la movilidad.

**Sexto.** La Consejería de Movilidad, Transporte y Vivienda pretende, en la actualidad, mejorar la explotación de los servicios de transporte público regular y de uso general de viajeros por carretera mediante la implementación de herramientas tecnológicas que contribuyan a incrementar los niveles de eficacia de las prestaciones que integran el ejercicio de las funciones ejecutadas por las empresas prestadoras de aquellos servicios.

En atención a ello, la Consejería ha desarrollado un proyecto de instalación de una plataforma tecnológica común a los diferentes servicios, denominado Sistema Central de Gestión del Transporte en Extremadura, (SIGETEX).

Dicho Sistema se encuentra estructurado en los siguientes subsistemas:

- a) Subsistema de Gestión de Datos de las Ayudas a la Movilidad, (SATE).

Permite el suministro, tratamiento y transmisión, mediante procedimiento telemático, de los datos obtenidos en el proceso de aplicación de las subvenciones a la movilidad.



b) Subsistema de Validación y Venta de Billetes de Viaje.

A través de este sistema, también denominado Ticketing o Sistema de Monética, se incrementa la seguridad y eficacia de la operación de venta de billetes de viaje y la percepción de su importe por el conductor del vehículo, liberando un canal útil de información sobre la utilización del servicio.

c) Subsistema de Ayuda a la Explotación (SAE).

Permite disponer, de forma automática, de una información confiable y cierta acerca de las características cualitativas y cuantitativas del servicio ofrecido, de interés para la empresa (en cuanto que facilita la toma de decisiones en la planificación de la gestión, el control de la flota en servicio, la constancia de eventos, etc.), los usuarios, (en cuanto que facilita el conocimiento de retrasos en las paradas, correspondencia con otras líneas, posicionamiento de los autobuses, etc.), y la Administración.

d) Subsistema de Gestión de Datos de Explotación.

Permite al titular de la concesión o autorización gestionar y comunicar a la Administración los datos de explotación requeridos por la normativa vigente.

e) Subsistema de Gestión de Transporte a la Demanda.

Permite gestionar el transporte generado en zonas rurales dispersas como consecuencia de las necesidades de los usuarios.

f) Subsistema de Gestión de Recursos en Empresas de Transporte.

Ayuda a la generación de datos de interés para efectuar planificaciones de actuación en el sector del transporte.

**Séptimo.** Con el fin de ejecutar y hacer efectivo el Sistema SIGETEX, la Consejería de Movilidad, Transporte y Vivienda ha adquirido los bienes de equipo y elementos técnicos necesarios a los efectos de procurar, en virtud del presente instrumento, su entrega formal y puesta a disposición de los mismos a las empresas prestadoras de los servicios de transporte público regular de uso general de viajeros por carretera.

Con fundamento en lo expuesto, y manifestado por los reunidos el interés mutuo de fijar las condiciones de la colaboración y las obligaciones asumidas por las partes para la gestión de las subvenciones a la movilidad y otras prestaciones propias de la explotación de los servicios de transporte público regular de viajeros por carretera, formalizan, avalando su contenido, el presente instrumento, de acuerdo con las siguientes,



## ESTIPULACIONES

### A) GENERALES.

#### **Primera. Objeto.**

El presente convenio tiene por objeto el establecimiento del marco de colaboración entre la Consejería de Movilidad, Transporte y Vivienda y la empresa "J.J. Martín Gallego, SL", con el fin de fijar el sistema aplicable a la gestión de las subvenciones destinadas al fomento de la movilidad en los servicios de transporte público regular de uso general de viajeros por carretera (reguladas por el Decreto 83/2017, de 13 de junio), así como de otras prestaciones inherentes a la explotación del servicio VACL-055, (Ciudad Rodrigo-Torre de Don Miguel), mediante, en ambos casos, el uso, gestión y administración de las herramientas y equipos tecnológicos previstos en el Sistema SIGETEX y cuya propiedad corresponde a la Consejería de Movilidad, Transporte y Vivienda, o, en los casos en los que el sistema tecnológico de la entidad colaboradora no se encuentre integrado en el Sistema SIGETEX, mediante la remisión directa de la información a este último, de acuerdo con lo prevenido en el artículo 22 del Decreto 277/2015, de 11 de septiembre, por el que se regulan, en el ámbito de la Comunidad Autónoma de Extremadura, los servicios de transporte público interurbano en automóviles de turismo, y se fijan determinadas obligaciones relacionadas con los servicios de transporte público interurbano en autobús.

El título que habilita para la utilización de las referidas herramientas y equipos por parte de la empresa colaboradora se entiende, de acuerdo con la normativa patrimonial, implícito en el título para la prestación del servicio público de transporte regular y de uso general de viajeros por carretera.

### B) REFERIDAS A LA GESTIÓN DE LAS SUBVENCIONES A LA MOVILIDAD.

#### **Segunda. Colaboración de la empresa.**

La empresa colaboradora se obliga a prestar su cooperación en la gestión de las subvenciones destinadas al fomento de la movilidad de determinadas personas en los servicios de transporte público regular y de uso general de viajeros por carretera, establecidas por el Decreto 83/2017, de 13 de junio, en los términos que resulten de su regulación, y confirma su adhesión al Sistema SIGETEX a los efectos de utilizar en dicha gestión los equipos, medios o elementos informáticos, electrónicos y telemáticos previstos en el mencionado Sistema, o, en el caso de falta de integración de su sistema tecnológico en SIGETEX, a la remisión directa de la información a esta plataforma.

En cualquiera de los dos casos, la entidad colaboradora se compromete a observar el protocolo técnico previsto en el anexo del presente convenio, por el que se determina el procedimiento



de remisión de los datos de explotación de los títulos de prestación de servicios de transporte público regular de uso general de viajeros por carretera por parte de las empresas operadoras a los efectos de comprobación por la Administración de los servicios prestados, datos de los que se extraerá la información necesaria para efectuar la liquidación de las bonificaciones del precio del billete practicadas al usuario en el proceso de gestión de las subvenciones destinadas al fomento de la movilidad previstas en el Decreto 83/2017, de 13 de junio.

La entidad colaboradora, en todo caso, se compromete a comunicar cualquier variación técnica que aplique en la organización operativa de sus servicios, tanto en códigos, como formatos y/o canales de entrega.

Del mismo modo, la Administración se compromete a la comunicación de aquellos cambios que realice que pueda afectar a cualquier procedimiento relativo al envío y recepción de información con la empresa colaboradora.

La entidad colaboradora se compromete a cumplir las medidas de publicidad que, a tal efecto, disponga el órgano competente de las subvenciones en cuya gestión participa.

### **Tercera. Bonificación del precio del título de viaje.**

La entidad colaboradora se compromete a practicar una bonificación del precio total vigente, (resultante de la aplicación de las tarifas autorizadas y demás conceptos legales aplicables y de los descuentos que el transportista efectúe voluntariamente o tenga la obligación legal o contractual de practicar), correspondiente a los títulos de transporte que adquieran los usuarios, beneficiarios de la tarjeta de transporte subvencionado, para efectuar desplazamientos por el trayecto que comprende el servicio que presta la transportista.

A estos efectos, constituyen descuentos, derivados de una obligación legal, las reducciones en los precios de los servicios regulares de uso general de transporte de viajeros por carretera, para los miembros de familias numerosas que tengan reconocida esta condición, y lo acrediten oficialmente mediante la vigencia del título de familia numerosa, de conformidad con la Ley 40/2003, de 18 de noviembre, de Protección a las Familias Numerosas, y su normativa de desarrollo.

La bonificación será del 100% para las personas beneficiarias que tengan la condición de víctimas de violencia de género y del 50% para el resto de beneficiarios, debiendo percibir la empresa colaboradora directamente de sus viajeros el porcentaje restante del citado precio.

No estarán comprendidas en el gasto subvencionable las cantidades que, en concepto de suplemento sobre el precio del contrato, perciba la empresa por la prestación de los servicios de transporte ofertados en la categoría de alta calidad.



Las cantidades dejadas de percibir por la empresa colaboradora como consecuencia de la aplicación de las bonificaciones serán reembolsadas a la misma por la Consejería de Movilidad, Transporte y Vivienda.

A efectos de tramitar el correspondiente reembolso de bonificaciones, la empresa colaboradora firmante autoriza expresamente al órgano concedente para obtener los datos tributarios y de seguridad social precisos para ello.

#### **Cuarta. Comprobación de la identidad del usuario.**

A los efectos de cursar la venta del billete solicitado por el usuario que exhiba la tarjeta de transporte subvencionado emitida a su nombre en el punto de expendición, la empresa colaboradora se obliga a comprobar que la persona beneficiaria se encuentra plenamente identificada.

Dicha comprobación tendrá lugar en el momento de la adquisición del título, salvo que el procedimiento empleado no lo permita, y, en todo caso, en el momento de iniciarse la realización del viaje.

#### **Quinta. Dotación de medios tecnológicos.**

La Consejería de Movilidad, Transporte y Vivienda puso a disposición de la empresa colaboradora los equipos y medios técnicos e informáticos para el adecuado tratamiento y control de las subvenciones destinadas al fomento de la movilidad que se apliquen en los servicios que gestiona, que fueron aceptados por aquella para su utilización en los vehículos adscritos a los servicios de transporte público regular y de uso general de viajeros por carretera que, sometidos a su explotación, discurran por el territorio de la Comunidad Autónoma de Extremadura.<sup>1</sup>

Las características técnicas que reúnen los equipos entregados son las siguientes:

##### **A. Equipo del Subsistema de Validación y Venta de Billetes de Viaje:**

###### **A.1. Máquina expendedora: 1 ud Máquina y 1 ud Base.**

<b>MÁQUINAS EXPENDEDORAS</b>		
	<b>MÁQUINA ( XP5+ )</b>	<b>BASE</b>
1	0402	

###### **A.2. Equipo de taquilla: NO uds.**

1. La presente cláusula se ha redactado siguiendo estrictamente la información facilitada por la empresa aquí firmante en declaración de fecha 30/12/2020, anexada a la Prórroga del Convenio de Colaboración para este mismo servicio (VACL-055), para el año 2021.

Se consignan estos datos, sin perjuicio de la liquidación que en su momento se practique sobre el extinto Convenio.

B. Equipo del Subsistema de Ayuda a la Explotación (SAE):

B.1. Equipo Móvil: 1 ud Apolo y 1 ud Módem.

B.2. Letrero interior: 1 ud.

B.3. Letrero exterior: 1 ud.

B.4. Antena: 1 ud.

**Sexta. Destino de los bienes suministrados.**

La empresa colaboradora se compromete a destinar los bienes de equipo necesarios descritos en la cláusula anterior, durante el período de vigencia del convenio, a la actividad de gestión de las subvenciones destinadas al fomento de la movilidad mediante el suministro, tratamiento y transmisión a la Consejería de los datos obtenidos en el proceso de aplicación de las referidas subvenciones.

**Séptima. Reembolso de las cantidades descontadas del precio del título de transporte.**

La Consejería firmante, con el fin de garantizar la aplicación de los fondos al cumplimiento adecuado de la actividad subvencionable, se compromete a rembolsar a la empresa colaboradora las cantidades dejadas de percibir por ésta como consecuencia de la aplicación de las bonificaciones practicadas en el precio del título del transporte.

A estos efectos, la Consejería competente en materia de transporte obtendrá del Sistema SIGETEX la información necesaria y válida, dentro de la remitida por la entidad colaboradora en relación con los datos de explotación de los servicios que gestione, con el fin de proceder a liquidar los billetes que han sido objeto de descuento, determinar el importe total de las bonificaciones practicadas y evacuar los trámites precisos para su reembolso.

Los datos de explotación remitidos por la empresa colaboradora, de los que se extraerá la información de las bonificaciones del precio del billete, deberán referirse, como máximo, a un período MENSUAL, y ponerse a disposición de la Consejería, como máximo, dentro de los diez días hábiles días posteriores al mes vencido.

Cuando, como resultado del proceso de información, la liquidación de las bonificaciones arroje una cantidad diferente a la que conste en los datos suministrados por la entidad colaboradora, la discrepancia se someterá a un trámite de audiencia de aquella liquidación por un plazo de cinco días hábiles, a los efectos de que, por parte de la empresa, se efectúen las correcciones, subsanaciones o justificaciones pertinentes. Recibidas las alegaciones, o transcurrido el plazo

para su remisión, se dictará, dentro de los cinco días hábiles siguientes, la correspondiente resolución, en la que se contenga el importe definitivo de la liquidación, que será notificada a la entidad colaboradora.

La empresa colaboradora será responsable de la integridad, seguridad y validez de los datos almacenados en sus sistemas informáticos y de los que se transmitan a la Administración. En caso de no remisión de los datos en el plazo estipulado en el párrafo anterior, salvo causa de fuerza mayor, no podrá practicarse liquidación del mes a que se refieran, y no se abonará la cuantía correspondiente, siendo de aplicación el correspondiente criterio de graduación del incumplimiento previsto en el Decreto 83/2017. En la tramitación del procedimiento de declaración de pérdida del derecho al cobro total o parcial del reembolso de las bonificaciones practicadas por la colaboradora, quedará garantizado, en todo caso, el derecho de la misma a un trámite de audiencia por un plazo de diez días hábiles.

En los casos de avería, daño o deterioro, sufrido por los equipos electrónicos o informáticos, o por las tarjetas de transporte subvencionado, utilizados en la gestión de la subvención, no imputables a la empresa colaboradora, y hasta su subsanación, se procederá de la siguiente forma:

- a) Si la avería, daño o deterioro no impide que la operación de expedición del billete objeto de descuento pueda efectuarse mediante la introducción manual de los datos del usuario en el equipo lector, se utilizará este sistema para el despacho del título.

En este caso, el reembolso de la parte del precio descontado requerirá la presentación, con ocasión de la remisión telemática ordinaria de los registros o datos a que se refiere la presente estipulación, de un certificado, suscrito por el representante legal de la empresa colaboradora, en que quede constancia de la referida operación manual, acompañado del documento resumen de la liquidación electrónica del descuento o descuentos en que se ha operado de dicha forma, donde se contengan los datos referidos a los servicios y billetes a que se refieran.

- b) Si la avería, daño o deterioro impide que la operación de expedición del billete objeto de descuento pueda efectuarse mediante la introducción manual de los datos del usuario en el equipo lector, el procedimiento telemático podrá sustituirse, con carácter excepcional y restrictivo, durante el plazo más breve posible, no superior a siete días hábiles, por el sistema de justificación mediante talones.

A estos efectos, se entiende por talón aquel documento numerado, emitido oficialmente, en el que pueda dejarse constancia de los siguientes datos, a cumplimentar por la empresa colaboradora: número de la tarjeta de transporte subvencionado, la fecha del



viaje, denominación de la empresa prestadora del servicio, origen y destino del viaje, precio del billete y cantidad efectiva abonada por el beneficiario. Para su validez, el talón deberá ser, inexcusablemente, firmado por el conductor o representante legal de la empresa colaboradora, con expresión adicional de su número de DNI, y estampillado con el sello de la misma.

Será requisito necesario para el reembolso de las cantidades justificadas mediante talones, la aportación de los mismos al órgano concedente, dentro del plazo de quince días hábiles a contar desde la reparación del equipo, mediante el documento resumen de la liquidación electrónica de dichos talones, firmado por el representante legal de la empresa, en el que se contengan, conforme al modelo oficial, los datos referidos a los servicios y billetes de los que aquellos traen causa, así como de certificado técnico de reparación de la avería, daño o deterioro, emitido por la empresa responsable del mantenimiento de los equipos. El incumplimiento de este requisito determinará la inadmisión de los talones como medio de prueba.

#### C) REFERIDAS A LA GESTIÓN DE OTRAS PRESTACIONES PROPIAS DE LA EXPLOTACIÓN DE LOS SERVICIOS DE TRANSPORTE PÚBLICO REGULAR.

##### **Octava. Colaboración de la empresa.**

La entidad colaboradora, titular del servicio público de transporte regular de viajeros de uso general por carretera Ciudad Rodrigo-Torre de Don Miguel (VACL-055), se obliga a prestar su cooperación en la gestión de las prestaciones definidas en la cláusula siguiente y confirma su adhesión al Sistema SIGETEX a los efectos de emplear, en dicha gestión, los equipos, medios o elementos informáticos, electrónicos y telemáticos previstos en el mismo.

##### **Novena. Determinación de las prestaciones y dotación de medios tecnológicos.**

La empresa colaboradora acepta el suministro de los equipos y medios técnicos e informáticos a que se refiere la cláusula quinta y se compromete a utilizar vehículos dotados de los referidos equipos en todos los servicios de transporte público regular y de uso general de viajeros por carretera que, sometidos a su explotación, discurren por el territorio de la Comunidad Autónoma de Extremadura, con el fin de utilizarlos en la ejecución, entre otras, de las siguientes prestaciones:

- a) Operaciones de venta de billetes de viaje.
- b) Seguimiento y control, cualitativo y cuantitativo, del cumplimiento de las expediciones constitutivas de los servicios comprendidos en el título concesional o autorización y en sus modificaciones, de acuerdo con el calendario y los horarios en vigor.

- c) Comunicación de los datos de explotación de la concesión.
- d) Suministro, en tiempo real, de información de interés para el viajero.
- e) Gestión de los servicios prestados en régimen de transporte a la demanda, de acuerdo con las condiciones previstas en el título concesional o autorización.
- f) Puesta en funcionamiento y mantenimiento de las medidas de seguridad necesarias para la prevención y el control de circunstancias que entrañen un riesgo para la prestación legítima de los servicios.
- g) Elaboración de los datos particulares de la explotación que se establezcan en el título concesional o autorización susceptibles de ser aplicados a medidas de planificación de la actividad de transporte.

D) REFERIDAS AL RÉGIMEN DE UTILIZACIÓN DE LOS EQUIPOS SUMINISTRADOS A LA EMPRESA.

#### **Décima. Obligación de custodia y conservación.**

La empresa colaboradora se obliga a custodiar, conservar y hacer un uso racional de las herramientas tecnológicas integradas en el sistema SIGETEX e instaladas en todos los vehículos que, pertenecientes a su organización, discurran por el territorio de la Comunidad Autónoma de Extremadura.

#### **Undécima. Pago de las transmisiones de datos.**

El pago del precio correspondiente a las comunicaciones o transmisiones de datos que se efectúen, como consecuencia de la lícita utilización de los equipos entregados a la colaboradora, serán de cuenta de la Consejería de Movilidad, Transporte y Vivienda.

#### **Duodécima. Régimen de mantenimiento de los equipos.**

El mantenimiento y conservación de los equipos instalados en los vehículos integrados en el Sistema SIGETEX, estará sujeto al siguiente régimen:

Mantenimiento y conservación, incluida la reposición de componentes y equipos, por parte de la empresa colaboradora mediante contrato de mantenimiento celebrado, bien con el fabricante o proveedor de los equipos, bien con otro operador distinto.

#### **Decimotercera. Compromisos de la empresa colaboradora.**

La empresa colaboradora se compromete a:





- a) No destinar los equipos entregados a usos o fines diferentes a los asignados en virtud del presente convenio, sin perjuicio de su utilización en servicios de transporte propios de su tráfico mercantil cuando no se contravenga lo dispuesto en el título concesional o autorización.
- b) No usurpar, arrendar o ceder a terceros, total o parcialmente, los equipos suministrados ni consentir su uso o utilización ajenos.
- c) No realizar actuaciones sobre los equipos o sus elementos, físicos o lógicos, o sobre los datos proporcionados por los mismos, que entrañen manipulación, falseamiento, ocultación o modificación de su naturaleza o configuración o que alteren su significado, características o funcionalidades originarias.
- d) En el plazo de quince días hábiles, a contar desde el día siguiente a la finalización de la vigencia del convenio de colaboración, se procederá a la restitución de los equipos entregados, o de sus sustitutos en caso de reposición, en el Centro Regional de Transportes sito en la localidad de Mérida.

De no proceder a su devolución en el plazo indicado, la empresa colaboradora pagará por cada día de retraso la suma de 25 €/día, en calidad de penalidad por el aludido retraso.

#### **Decimocuarta. Obligación de reposición de elementos inútiles.**

La empresa colaboradora se obliga, ante cualquier pérdida, destrucción, deterioro o daño de los equipos, a proceder a su costa a la reposición inmediata del elemento, bien o herramienta afectado, el cual quedará sustituido por otro dotado de las mismas características y funcionalidades propias del elemento perdido, destruido, deteriorado o dañado, incluida su total compatibilidad con el Sistema SIGETEX.

En los casos previstos en el párrafo anterior, la empresa colaboradora se obliga a comunicar, de forma inmediata, a la Consejería de Movilidad, Transporte y Vivienda la identidad del elemento, bien o equipo sustituido.

#### **Decimoquinta. Actualización de la información y solicitudes de modificación.**

La empresa colaboradora se obliga a mantener permanentemente actualizada toda la información contenida en el Sistema SIGETEX, así como a solicitar, mediante instrumentos telemáticos, todas las modificaciones que pretenda introducir en las condiciones de explotación del servicio, las cuales serán sometidas a procedimiento de validación por la Consejería de Movilidad, Transporte y Vivienda por idéntico canal a los efectos de comunicar su autorización o denegación.

E) REFERIDAS A DETERMINADOS EFECTOS DEL CONVENIO.

#### **Decimosexta. Actuaciones de comprobación.**

La empresa colaboradora se compromete a someterse a las actuaciones de comprobación que, respecto a la gestión de las subvenciones y de las demás prestaciones objeto del presente convenio, pueda efectuar la Dirección General de Transportes, así como cualesquiera otras de comprobación y control financiero que puedan realizar los órganos de control competentes, aportando cuanta información le sea requerida en el ejercicio de tales actuaciones.

#### **Decimoséptima. Responsabilidades.**

La contravención de los términos del convenio, así como el incumplimiento de cualquiera de las obligaciones asumidas por las partes en virtud de dicho instrumento, quedará sujeta a la indemnización de los daños y perjuicios que se hubieren ocasionado mediando dolo, fraude o negligencia a la Administración pública, al servicio público o a la empresa colaboradora, sin perjuicio de la exigencia de responsabilidad que dicha contravención o incumplimiento pueda generar cuando constituya infracción administrativa a la normativa del transporte o a la de patrimonio de la Comunidad Autónoma o conducta delictiva sancionada penalmente.

A efectos de declaración de pérdida del derecho al cobro total o parcial del reembolso de las bonificaciones practicadas en el precio del título del transporte respecto de una empresa colaboradora, son criterios de graduación de posibles incumplimientos los siguientes:

- a. El incumplimiento de la obligación de justificación de las bonificaciones practicadas a los beneficiarios en el tiempo y forma expresados en este convenio de colaboración: extensión de la pérdida del 100 % del importe del reembolso correspondiente al período considerado.
- b. El incumplimiento de la obligación de justificación o la justificación insuficiente de la bonificaciones practicadas a los beneficiarios: extensión de la pérdida del 100 % del importe del reembolso correspondiente al período considerado.
- c. La resistencia, excusa, obstrucción o negativa a las actuaciones de comprobación material de la realización de la actividad: extensión de la pérdida del 100 % del importe del reembolso correspondiente al período objeto de comprobación.
- d. El incumplimiento de cualesquiera otras obligaciones o condiciones previstas en la Ley 6/2011, bases reguladoras, acto de convocatoria o convenio de colaboración: extensión de la pérdida del 100 % del importe del reembolso correspondiente al período a que se refiere el incumplimiento.

**Decimoctava. Plazo de vigencia.**

El presente convenio de colaboración será eficaz desde el momento de su firma, extendiendo los efectos de su vigencia a partir del día 1 de enero de 2022 y hasta el día 31 de diciembre de 2025, (estableciéndose como condición resolutoria la titularidad de los servicios), siendo susceptible, de conformidad con el artículo 10.2 del Decreto 83/2017, de modificación y de prórroga por mutuo acuerdo de las partes expresado antes de su finalización, sin que la duración total de las prórrogas pueda ser superior a la vigencia del período inicial, y sin que, en conjunto, la duración total del convenio de colaboración pueda exceder de seis años.

En todo caso, finalizada la vigencia del convenio, los equipos suministrados al amparo del Sistema SIGETEX, o sus sustitutos en caso de reposición, serán restituidos a la Consejería de Movilidad, Transporte y Vivienda.

**Decimonovena. Condición suspensiva de eficacia.**

Someter el presente convenio de colaboración a la condición suspensiva de aprobación, para los años 2022, 2023, 2024 y 2025, de las sucesivas convocatorias de las subvenciones destinadas al fomento de la movilidad, objeto del Decreto 83/2017, de 13 de junio.

Y en prueba de conformidad, las partes suscriben el presente convenio de colaboración en el lugar y fecha al inicio reseñados.

Por La Consejería de Movilidad,  
Transporte y Vivienda  
LEIRE IGLESIAS SANTIAGO

Por la Entidad Colaboradora  
GERARDO MARTÍN GALLEG0

## ANEXO

PROTOCOLO TÉCNICO POR EL QUE SE DETERMINA EL PROCEDIMIENTO DE REMISIÓN DE LOS DATOS DE EXPLOTACIÓN DE LOS SERVICIOS DE TRANSPORTE PÚBLICO REGULAR DE USO GENERAL DE VIAJEROS POR CARRETERA POR PARTE DE LAS EMPRESAS OPERADORAS A LOS EFECTOS DE COMPROBACIÓN POR LA ADMINISTRACIÓN DE LOS SERVICIOS PRESTADOS.

### INTRODUCCIÓN

Este documento pretende el establecimiento de los requisitos técnicos, de carácter informático y telemático, indispensables y mínimos, que han de cumplir las empresas operadoras de los servicios de transporte público regular y de uso general de viajeros por carretera.

Los requisitos aquí expuestos se entienden como mínimos y de obligado cumplimiento, necesarios para poder validar la integridad y veracidad de los datos y, por lo tanto, para realizar las comprobaciones y, en su caso, las liquidaciones económicas que de ellos pudieran derivarse.

Estos requerimientos técnicos están, principalmente, orientados a la transmisión de los datos resultantes de la explotación de los servicios. A grandes rasgos, son necesarios los datos descriptivos de cada billete y los referentes a los servicios realizados.

Para ello, por claridad de exposición, distinguiremos dos conjuntos de empresas:

- a) Las empresas con la infraestructura SIGETEX suministrada por la Junta de Extremadura.
- b) El resto de empresas.

Las primeras ya tienen instalados en sus sistemas los aplicativos y medios necesarios para cumplir con los requisitos exigidos.

Para el segundo grupo, ha sido definido, en función de las características de las mismas, un protocolo de transmisión y verificación que cumplirá con las exigencias de información y garantías de su integridad en las mismas condiciones que las empresas SIGETEX.

### SISTEMA SIGETEX

1. Las transmisiones de datos deberán referirse, como máximo, a un período MENSUAL, y ponerse a disposición de la Consejería, a través de la Dirección General competente, como máximo, dentro de los diez días hábiles posteriores al mes vencido.
2. Los ficheros que deben recibirse serán BILLETES.TXT (descripción de billetes) y HOJARUTA.TXT (relación de servicios), generados por el sistema de forma automática.

3. La Dirección General de Transportes habilitará los recursos técnicos necesarios para la recepción de ficheros transmitidos por la empresa de forma segura y fiable. Remitirá a la empresa el número de billetes aceptados tras los controles pertinentes y el importe subvencionado resultantes de los mismos, con el objeto de poder presentar alegaciones a la liquidación propuesta. El correo electrónico se admite como método válido para la recepción de los ficheros siempre que se produzcan anomalías de tipo técnico para la recepción automatizada.
4. Este sistema de transmisión sustituye al actualmente utilizado para comunicar los billetes expedidos dentro del programa SATE de subvención de viajeros.
5. Si, por problemas técnicos, tanto de la Administración como de la empresa remitente de los datos, no se pudieran mandar por el procedimiento expuesto en el punto 3, se procederá a su envío por correo electrónico a la cuenta que la Dirección General de Transportes habilite a tal fin.

Además de las reglas anteriores, se han de observar las siguientes:

1. Es obligatorio que de los bonos que se emitan, o de cualquier otra modalidad de venta de billetes, quede constancia en el sistema de gestión XPGema y, por tanto, en la transmisión de datos, de forma que pueda tenerse conocimiento de los ingresos que se generen por la expedición de estos títulos.
2. La correcta transmisión, en forma y plazo, de la información descrita, no exime a las empresas de la obligación de colaborar con la Administración, siempre que aquella sea requerida para el estudio, bien de forma presencial o telemática, de los datos de explotación de sus servicios.
3. Cualquier incidencia de importancia que afecte a la salvaguarda de los datos, su integridad o seguridad será comunicada a la Dirección General de manera inmediata, así como las actuaciones emprendidas y dirigidas a su solución.

Se detalla, en el apartado correspondiente, el procedimiento para el envío de los datos de explotación al servidor de la Junta de Extremadura (Envío de datos en XPGema).

#### OTROS SISTEMAS PROPIOS DE CADA EMPRESA

Las empresas colaboradoras con sistema propio ofrecen, bien a través de un acceso facilitado a la Dirección General, o bien a través de otra modalidad de transmisión, la integridad y veracidad de los datos suministrados, hechos que han de mantenerse durante el período de prestación de los servicios.



En todo caso, la comunicación entre la Dirección General y la empresa en cuestión se producirá bajo estas premisas:

1. Las transmisiones de datos deberán referirse, como máximo, a un período MENSUAL, y ponerse a disposición de la Consejería, a través de la Dirección General competente, como máximo, dentro de los diez días hábiles posteriores al mes vencido.
2. Este sistema de transmisión sustituye al actualmente utilizado para comunicar los billetes expedidos dentro del programa SATE de subvención de viajeros.
3. La comunicación, en forma y plazo, de la información establecida, no exime a las empresas de la obligación de colaborar con la Administración, siempre que aquella sea requerida para el estudio, bien de forma presencial o telemática, de los datos de explotación de sus servicios.
4. Por normalización de procesos ya implantados en la mayoría de empresas, se adoptará el sistema de doble fichero que responda a las características técnicas del sistema SIGETEX: un fichero para billetes y otro para hojas de ruta. Estos ficheros presentan la siguiente estructura:



BILLETES (SEGÚN FORMATO SIGETEX)

DATO	Tamaño	Ini.	Fin	Valor en el ejemplo	Observaciones
FECHA_VIAJE	8	0	8	20190801	AAAAAMDD
CODIGO_DE_LINEA	3	8	11	104	Codificado según Empresa
CODIGO_DE_SUBLINEA	2	11	13	30	Codificado según Empresa
SENTIDO	1	13	14	1	1 → Ida, 2 → Vuelta
HORA_SERVICIO	4	14	18	0830	Formato HHMM
ORDEN	2	18	20	00	No necesario. Rellenar a ceros
ORIGEN_REAL	2	20	22	00	No necesario. Rellenar a ceros
MAQUINA	4	22	26	9005	
ESTADO	1	26	27	0	0 → Normal, 1 → Anulado
ORIGEN	2	27	29	00	No necesario. Rellenar a ceros
DESTINO	2	29	31	00	No necesario. Rellenar a ceros
PARADA_ORIGEN_BILLETE	4	31	35	0000	Según codificación empresa
PARADA_DESTINO_BILLETE	4	35	39	0000	Según codificación empresa
NUMERO_BILLETE	6	39	45	000007	
TARIFA	2	45	47	00	Según codificación empresa
PRECIO_BILLETE	5	47	52	00120	En céntimos de euro
PRECIO_COBRADO	5	52	57	00120	En céntimos de euro
AGENCIA_DE_VENTA	6	57	63	000000	No necesario. Rellenar a ceros
NO_TARIETA_SATE	16	63	79	0000000000000000	A ceros si no es tarifa SATE
NO_UTILIZADOS	5	79	84	00000	Rellenar a ceros
TIPO_BONO	3	84	87	000	Según codificación empresa
NO_UTILIZADOS_UNO	20	87	107	00005039000345000000	Rellenar a ceros
FECHA_DE_VENTA	8	107	115	20190801	Formato: YYYYMMDD
HORA_DE_VENTA	6	115	121	082500	Formato HHMMSS
NO_UTILIZADOS_DOS	8	121	129	00000000	No necesario. Rellenar a ceros



HOJAS DE RUTA (SERVICIOS)

DATO	Posiciones	Inicio	Fin	Valor en el ejemplo	Observaciones
FECHA VIAJE	8	0	8	20190801	Formato: YYYYMMDD
CODIGO_DE_LINEA	3	8	11	104	Codificado según Empresa
CODIGO_DE_SUBLINEA	2	11	13	30	Codificado según Empresa
SENTIDO	1	13	14	1	1 → Ida, 2 → Vuelta
HORA_SERVICIO	4	14	18	0815	Formato HHMM
ORDEN	2	18	20	01	No necesario. Rellenar a ceros
ORIGEN_REAL	2	20	22	00	Ordinal del origen real de la expedición.
MAQUINA	4	22	26	9006	Número de expendedor de ruta
NO_UTILIZADO	1	26	27	0	No utilizado
DESTINO_REAL	2	27	29	00	Ordinal del destino real de la expedición.
CODIGO_PARADA_ORIGEN_REAL	4	29	33	0000	Código de parada origen de expedición
CODIGO_PARADA_DESTINO_REAL	4	33	37	0000	Código de parada destino de expedición
CODIGO_CONDUCTOR	4	37	41	0000	No necesario. Rellenar a ceros
NOMBRE_DE_CONDUCTOR	25	41	66	00000000000000000000000000000000	No necesario. Rellenar a espacios
TURNO	1	66	67	0	No necesario. Rellenar a cero
CODIGO_DE_COCHE	4	67	71	0000	No necesario. Rellenar a ceros
MATRICULA_DE_COCHE	9	71	80	08687-H00	
NO_UTILIZADOS_DOS	2	80	82	00	No necesario. Rellenar a ceros
VALOR_INICIAL_DE_KILOMETROS	4	82	86	0000	No necesario. Rellenar a ceros
VALOR_FINAL_DE_KILOMETROS	4	86	90	0450	Kms de la ruta * 10
HORA_APERTURA_MAQUINA	4	90	94	0815	Formato HHMM
HORA_SALIDA	4	94	98	0815	Formato HHMM
HORA_LLEGADA	4	98	102	0855	Formato HHMM
NO_UTILIZADOS	4	102	106	0000	
FECHA_DE_VENTA	8	106	114	20190801	Formato: YYYYMMDD
HORA_DE_VENTA	4	114	118	0815	Formato HHMM
AGENTE DE DESCARGA	4	118	122	9999	No necesario. Rellenar a ceros
AGENTE DE VENTA	4	122	126	0006	No necesario. Rellenar a ceros
AGENCIA DE VENTA	4	126	130	No e	No necesario. Rellenar a ceros
NÚMERO DE EXPEDICIÓN	5	130	135	00008	No necesario. Rellenar a ceros
NO NECESARIO	52	135	187	000000000000.....0052	No necesario. Rellenar a ceros



Cualquier modificación en la estructura de datos expuesta, por motivos técnicos razonados, deberá ser consensuada con la Dirección General de Transportes y aprobada por esta.

### ENVÍO DE DATOS EN XPGema

En configuración accedemos a Cliente FTP (última opción). Debemos establecer los siguientes valores:

- Casilla de Activación: Marcada.
- Servidor: sigetex.juntaextremadura.net
- Puerto: 21.
- Usuario(\*): (proporcionada por la Junta en el momento de la instalación).
- Contraseña(\*): (proporcionada por la Junta en el momento de la instalación).
- Modo pasivo: Marcado.

(\* ) Excepto si está en blanco, realizar la prueba con los valores por defecto.

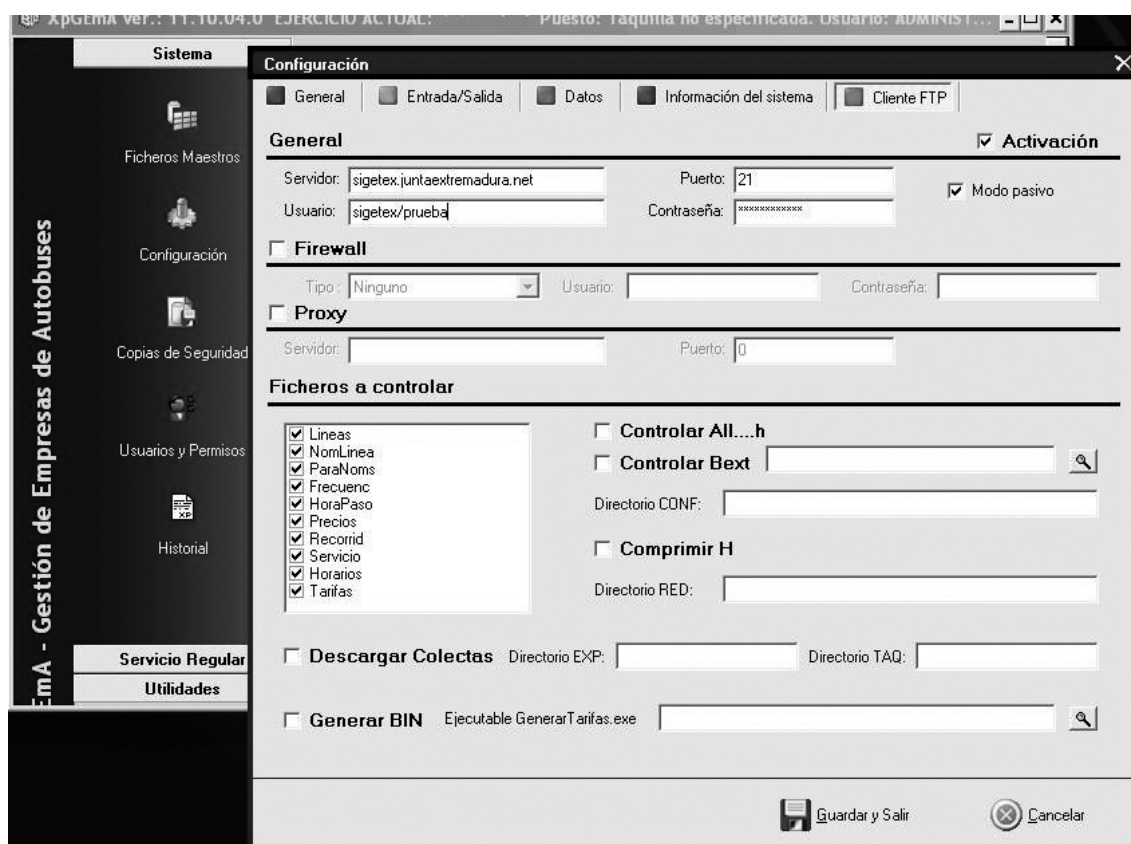

Fig. 1. Configuración de XPGema para transmisión de datos.

En ese momento se podrá cerrar XPGema y abrir de nuevo con la contraseña habitual. Recuerden que el uso de una contraseña distinta a la habitual puede generar diferencias en el funcionamiento del programa.

Para transmitir datos (Fig. 2), desde el menú de Utilidades, se deberá seleccionar Exportar ventas a TXT.

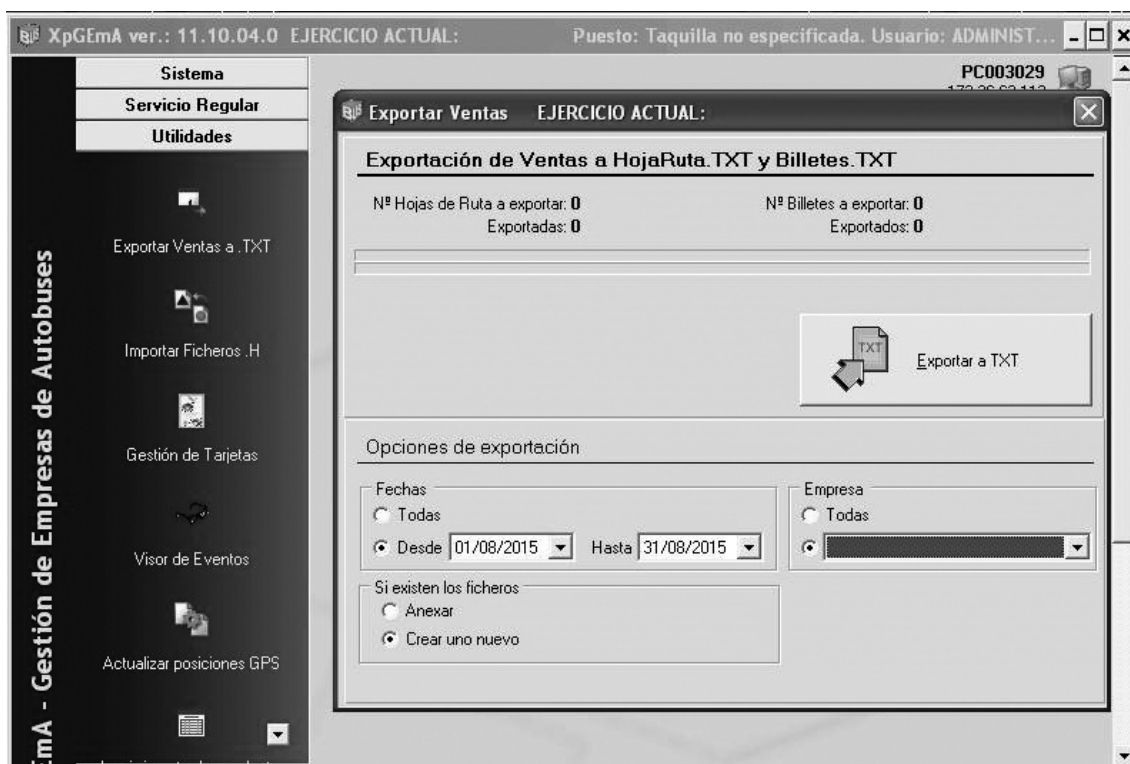

Fig. 2 Exportar Ventas a TXT y al servidor de la Consejería

Establezca para cada transmisión los siguientes valores en Opciones de Exportación:

- Fechas: Desde. Periodo de tiempo que deseamos exportar.
- Si existen los ficheros: Crear uno nuevo
- Empresa: Seleccionar el ejercicio activo.

Finalmente, hacer clic sobre el botón Exportar a TXT y esperar que finalice el proceso.

#### RESOLUCIÓN DE PROBLEMAS, SOPORTE Y MANTENIMIENTO TÉCNICO

- a) Todas las empresas operadoras de servicios de transporte de viajeros por carretera son responsables del correcto funcionamiento de sus sistemas informáticos.



- b) Igualmente, son responsables del mantenimiento preventivo y correctivo de todo su equipamiento hardware y software, en la forma que se determina en el presente convenio de colaboración, de modo que, en todo momento, puedan cumplir con las condiciones requeridas para el envío de información a la Administración en los términos recogidos en este documento.
- c) Las averías detectadas, en el ámbito de la explotación de los servicios, serán corregidas en el menor plazo de tiempo posible y requerirán de la correspondiente comunicación a la Administración, informando del tiempo estimado en su reparación, que no podrá exceder de siete días hábiles. Una vez se solucione la incidencia deberá notificarse, asimismo, a la Dirección General, en unión, cuando proceda, del envío de un certificado técnico de reparación de la avería, daño o deterioro, emitido por la empresa responsable del mantenimiento de los equipos.

Todo ello sin perjuicio del procedimiento de subsanación de la avería, daño o deterioro sufrido por los equipos o tarjetas, no imputable a la empresa colaboradora, previsto en la cláusula séptima del presente Convenio, y en el artículo 17.3 del Decreto 83/2017.



*RESOLUCIÓN de 9 de diciembre de 2022, de la Secretaría General, por la que se da publicidad al Convenio de Colaboración entre la Consejería de Sanidad y Servicios Sociales de la Junta de Extremadura y el Ayuntamiento de Villanueva del Fresno en la prestación de información, valoración y orientación de los Servicios Sociales de Atención Social Básica. (2022063897)*

Habiéndose firmado el día 7 de diciembre de 2022, el Convenio de Colaboración entre la Consejería de Sanidad y Servicios Sociales de la Junta de Extremadura y el Ayuntamiento de Villanueva del Fresno en la prestación de información, valoración y orientación de los Servicios Sociales de Atención Social Básica, de conformidad con lo previsto en el artículo 8 del Decreto 217/2013, de 19 de noviembre, por el que se regula el Registro General de Convenios de la Administración de la Comunidad Autónoma de Extremadura.

RESUELVO:

La publicación en el Diario Oficial de Extremadura del convenio que figura como anexo de la presente resolución.

Mérida, 9 de diciembre de 2022.

La Secretaria General.  
PA, Resolución de 01/03/2021,  
DOE n.º 43, de 4 de marzo de 2021.  
La Jefa de Servicio de Legislación y  
Documentación,  
M.ª MERCEDES ARGUETA MILLÁN



CONVENIO DE COLABORACIÓN ENTRE LA CONSEJERÍA DE SANIDAD  
Y SERVICIOS SOCIALES DE LA JUNTA DE EXTREMADURA Y EL  
AYUNTAMIENTO DE VILLANUEVA DEL FRESNO EN LA PRESTACIÓN DE  
INFORMACIÓN, VALORACIÓN Y ORIENTACIÓN DE LOS SERVICIOS  
SOCIALES DE ATENCIÓN SOCIAL BÁSICA.

Mérida, 7 de diciembre de 2022.

REUNIDOS

De una parte, don José M.<sup>a</sup> Vergeles Blanca, Vicepresidente Segundo y Consejero de Sanidad y Servicios Sociales de la Junta de Extremadura, cargo para el que fue nombrado por Decreto del Presidente 18/2019, de 1 de julio (DOE núm. 126, de 2 de julio), actuando en virtud de las atribuciones que le confiere el artículo 36.a) de la Ley 1/2002, de 28 de febrero, del Gobierno y de la Administración de la Comunidad Autónoma de Extremadura.

Y de otra, D. Ramón Díaz Farías Alcalde-Presidente del Ayuntamiento de Villanueva del Fresno, cargo para el que fue elegido con fecha de 15 de junio de 2019, actuando en virtud de las atribuciones que le confiere el artículo 21.1.b) de la Ley 7/1985, de 2 de abril, Reguladora de las Bases de Régimen Local.

En el ejercicio de las facultades propias de sus cargos, ambas partes se reconocen recíprocamente capacidad para obligarse en los términos del presente convenio y, a tal efecto,

EXPONEN

**Primero.** El Estatuto de Autonomía de Extremadura atribuye a ésta, en su artículo 9.1.27, la competencia exclusiva en materia de acción social.

En este marco competencial, se aprueba la Ley 14/2015, de 9 de abril, de Servicios Sociales de Extremadura, que tiene entre su objeto garantizar en el ámbito de la Comunidad Autónoma de Extremadura el derecho subjetivo y universal de la ciudadanía de acceso al sistema público de servicios sociales en los términos y con los requisitos regulados en la propia ley con objeto de promover el bienestar social y contribuir al pleno desarrollo de las personas y la justicia social. Igualmente, es objeto de esta ley regular y organizar el sistema público de servicios sociales de Extremadura y establecer los mecanismos de coordinación y trabajo en red de todas las entidades implicadas en su prestación, articulando su relación con el resto de sistemas de protección social.

Para la consecución de su objeto, la citada ley estructura el sistema público de servicios sociales de Extremadura en dos niveles de atención: los servicios sociales de atención social básica y los servicios sociales de atención especializada.

**Segundo.** Que la Ley 14/2015, de 9 de abril, de Servicios Sociales de Extremadura regula los servicios sociales de atención social básica como la estructura básica y el primer nivel de atención del Sistema Público de Servicios Sociales. Estos servicios garantizarán, a las personas que cumplan los requisitos establecidos, la prestación de información, valoración y orientación y la prestación de acompañamiento social en situación de exclusión social.

En relación con la prestación de información, valoración y orientación de los servicios sociales de atención social básica, la misma ofrecerá información, valoración y orientación a las necesidades y demandas de la población, canalizando las situaciones de necesidad hacia las prestaciones necesarias. Esta prestación será prestada por profesionales titulados en Trabajo Social.

**Tercero.** Que la Administración de la Comunidad Autónoma de Extremadura tiene las competencias en materia de servicios sociales en el territorio de la Comunidad Autónoma, así como la gestión y ordenación del Sistema Público de Servicios Sociales, en los términos establecidos en la Ley 14/2015, de 9 de abril, de Servicios Sociales de Extremadura.

La Consejería de Sanidad y Servicios Sociales es el órgano administrativo de la Administración de la Comunidad Autónoma de Extremadura al que le corresponde en virtud del Decreto del Presidente 41/2021, de 2 de diciembre, por el que se modifica la denominación y competencias de las Consejerías que conforman la Administración de la Comunidad Autónoma de Extremadura, las competencias en materia de servicios sociales. Asimismo, en virtud del Decreto 163/2019, de 29 de octubre, por el que se establece la estructura orgánica de la Consejería de Sanidad y Servicios Sociales y se modifica el Decreto 222/2008, de 24 de octubre, por el que se aprueban los Estatutos del Servicio Extremeño de Promoción de la Autonomía y Atención a la Dependencia, corresponde a la Dirección General de Servicios Sociales, Infancia y Familias las funciones de la planificación, ejecución, evaluación y seguimiento de los Servicios Sociales de Atención Social Básica.

**Cuarto.** Que el Ayuntamiento de Villanueva del Fresno en el marco de las competencias que le confiere el artículo 25.2.e) de la Ley 7/1985, de 2 de abril, Reguladora de las Bases del Régimen Local y el artículo 35.1.a) y 2 de la Ley 14/2015, de 9 de abril, de Servicios Sociales de Extremadura, le corresponde prestar los servicios sociales de atención social básica.

**Quinto.** Que la Ley 14/2015, de 9 de abril, de Servicios Sociales de Extremadura establece en su artículo 37 que las Administraciones Públicas de la Comunidad Autónoma deberán, en el marco de sus respectivas competencias, establecer una adecuada coordinación y colaboración administrativa, para asegurar la homogeneidad en la prestación de servicios sociales en toda la región, garantizar la continuidad de las prestaciones y conseguir una mayor eficiencia del Sistema Público de Servicios Sociales.

La cooperación económica, técnica y administrativa con las entidades locales, en materia de servicios sociales, se desarrollará con carácter voluntario, bajo las formas y en los términos previstos en las leyes, pudiendo tener lugar, en todo caso, mediante los consorcios y los convenios administrativos que se suscriban al efecto.

Asimismo, el artículo 44 de esta ley, establece como un instrumento de cooperación financiera entre las distintas Administraciones Públicas el convenio de colaboración, a fin de alcanzar el cumplimiento de los objetivos determinados en la planificación general del Sistema Público de Servicios Sociales.

**Sexto.** Que con objeto de regular la colaboración entre la Junta de Extremadura y las Entidades Locales en la prestación de información, valoración y orientación de los servicios sociales de atención social básica, se aprueba el Decreto 99/2016, de 5 de julio, por el que se regula la colaboración entre la Junta de Extremadura y las entidades locales en la prestación de información, valoración y orientación de los servicios sociales de atención social básica de la Comunidad Autónoma de Extremadura (DOE núm. 132, de 11 de julio de 2016), colaboración que se formalizará mediante la suscripción de convenios de colaboración.

En el marco del citado decreto, la Consejería de Sanidad y Servicios Sociales tiene reconocido al Ayuntamiento de Villanueva del Fresno un total de 1 profesionales del Trabajo Social para la prestación de información, valoración y orientación del servicio social de atención social básica.

**Séptimo.** Que conforme dispone el artículo 10 del Decreto 99/2016, de 5 de julio, por el que se regula la colaboración entre la Junta de Extremadura y las entidades locales en la prestación de información, valoración y orientación de los servicios sociales de atención social básica de la Comunidad Autónoma de Extremadura, el presente convenio de colaboración tiene naturaleza administrativa, quedando excluido del ámbito de aplicación de la Ley 9/2017, de 8 de noviembre, de Contratos del Sector Público, por la que se transponen al ordenamiento jurídico español las Directivas del Parlamento Europeo y del Consejo 2014/23/UE y 2014/24/UE, de 26 de febrero de 2014, en virtud de lo dispuesto en su artículo 6, aplicándose los principios de esta Ley para resolver las dudas y lagunas que pudieran presentarse.

Igualmente, el presente convenio queda excluido del ámbito de aplicación de la Ley 6/2011, de 23 de marzo, de Subvenciones de la Comunidad Autónoma de Extremadura, en virtud de lo dispuesto en su artículo 3.1 g).

**Octavo.** Que, para el cumplimiento de los intereses comunes, en el que la Junta de Extremadura y el Ayuntamiento de Villanueva del Fresno comparten competencias, ambas partes coinciden en la necesidad de garantizar la prestación de información, valoración y orientación del servicio social de atención social básica, que permita a su vez garantizar el derecho subjetivo y universal de la ciudadanía de acceso al Sistema Público de Servicios Sociales con

objeto de promover el bienestar social y contribuir al pleno desarrollo de las personas y la justicia social.

Por todo lo expuesto, ambas partes acuerdan materializar su colaboración mediante la firma del presente convenio, que se regirá por las siguientes,

### CLÁUSULAS

#### **Primera. Objeto.**

El presente convenio tiene por objeto regular la colaboración entre la Consejería de Sanidad y Servicios Sociales de la Junta de Extremadura y el Ayuntamiento de Villanueva del Fresno (en lo sucesivo Ayuntamiento), con NIF P0615400I, en la prestación de información, valoración y orientación (en lo sucesivo prestación) del servicio social de atención social básica (en lo sucesivo servicio social).

#### **Segunda. Actuaciones de la prestación de información, valoración y orientación de los servicios sociales de atención social básica.**

Para el cumplimiento del objeto del presente convenio el Ayuntamiento a través del servicio social garantizará la prestación a las personas que cumplan los requisitos establecidos en la Ley 14/2015, de 9 de abril, de Servicios Sociales de Extremadura y demás normativa que lo desarrolle, realizando las siguientes actuaciones:

1. Atención a las necesidades y demandas de la población, canalizando las situaciones de necesidad hacia las prestaciones necesarias.
2. Diagnóstico de las situaciones de necesidad social y elaboración y ejecución, cuando sea necesario, del plan de atención social regulado en el artículo 18 de la Ley 14/2015, de 9 de abril, de Servicios Sociales de Extremadura.
3. Atención inmediata a personas en situación o riesgo de exclusión social.

Además de las actuaciones anteriores, el Ayuntamiento a través del servicio social desarrollará las funciones atribuidas a los servicios sociales de atención social básica en el artículo 16 de la Ley 14/2015, de 9 de abril, de Servicios Sociales de Extremadura, y cuantas otras actuaciones o funciones se les atribuya legal o reglamentariamente relacionadas con la prestación.

#### **Tercera. Financiación y compromisos económicos que asumen cada una de las partes.**

La financiación del presente convenio asciende a la cantidad Treinta y Cinco Mil Dosecientos Nueve Euros (35.209,00 €), destinada a financiar los costes de personal y de funcionamiento





de la prestación del servicio social del Ayuntamiento, conforme al presupuesto que se detalla en el anexo de este convenio.

De acuerdo con la citada financiación, los compromisos económicos que asumen cada una de las partes firmantes, serán los siguientes:

1. La Junta de Extremadura, a través de la Consejería de Sanidad y Servicios Sociales, aportará a la financiación del presente convenio la cantidad de Treinta y Cuatro Mil Ochocientos Cincuenta y Seis Euros con Noventa y Un Céntimos (34.856,91 €), correspondiente al 99% de la financiación del mismo, con cargo a los presupuestos generales de la Comunidad Autónoma de Extremadura para el año 2023, en la aplicación presupuestaria 110030000/G/252B/46000/CAG0000001/20160094 "Servicios Sociales de Atención Social Básica", con fuente de financiación Comunidad Autónoma.

El presente convenio se tramita mediante tramitación anticipada, por lo que la aportación de la Junta de Extremadura queda sometida a la condición suspensiva de existencia de crédito adecuado y suficiente en los presupuestos generales de la Comunidad Autónoma de Extremadura para el año 2023 para financiar las obligaciones derivadas del convenio en el ejercicio 2023.

2. El Ayuntamiento aportará a la financiación del presente convenio la cantidad de Trescientos Cincuenta y Dos Euros con Nueve Céntimos (352,09 €), con cargo a los Presupuestos del Ayuntamiento para el año 2023. Dicha cantidad corresponde a la diferencia hasta alcanzar el 100% de la financiación del presente convenio.

#### **Cuarta. Pago y justificación.**

1. El pago de la aportación de la Consejería de Sanidad y Servicios Sociales para la financiación del convenio, condicionado a la existencia de crédito presupuestario adecuado y suficiente en la anualidad 2023, se realizará al Ayuntamiento en la forma prevista en el Decreto 105/2005, de 12 de abril, por el que se aprueba el Plan de Disposición de Fondos de la Tesorería de la Comunidad Autónoma de Extremadura:
  - a) Un primer 50 % de la cantidad aportada por la Consejería de Sanidad y Servicios Sociales al convenio. A efectos de realizar este abono, se procederá al reconocimiento de la obligación y propuesta de pago, una vez formalizado el convenio, a partir del inicio del plazo de vigencia del convenio previsto en la cláusula undécima para que se proceda a su ordenación y pago durante el primer cuatrimestre del ejercicio 2023.
  - b) Un segundo abono de un 25 % de la cantidad aportada por la Consejería de Sanidad y Servicios Sociales al convenio, previa justificación por el Ayuntamiento de gastos y pagos correspondientes a cantidad igual o superior al 25% de la financiación del convenio.



- c) Un tercer y último abono de un 25 % de la cantidad aportada por la Consejería de Sanidad y Servicios Sociales al convenio, previa justificación por el Ayuntamiento de gastos y pagos correspondientes a cantidad igual o superior al 50% de la financiación del convenio, y que deberá presentarse hasta el 3 de noviembre de 2023, inclusive.

El Ayuntamiento está exenta de la obligación de constituir garantía por los citados pagos anticipados conforme dispone la disposición adicional cuarta letra b) de la Ley 5/2007, de 19 de abril, General de Hacienda Pública de Extremadura.

2. Los gastos y pagos realizados por el Ayuntamiento en la prestación del servicio social se justificará mediante la presentación de certificación expedida por la persona titular de la secretaría-intervención o intervención del Ayuntamiento con indicación expresa de los gastos y pagos realizados en concepto de personal y de funcionamiento de la prestación, teniendo en cuenta las cantidades recogidas en el anexo del presente convenio para cada uno de estos conceptos, sin que en ningún caso pueda destinarse el exceso de gasto en uno de ellos con la ejecución inferior o no ejecución en el otro.

Los documentos justificativos de los gastos y pagos realizados por el Ayuntamiento con cargo al presente convenio deberán ser custodiados por esta entidad local, como mínimo, hasta el año 2028, en tanto puedan ser objeto de actuaciones de comprobación y control, pudiendo ser solicitados, en cualquier momento, por la Consejería de Sanidad y Servicios Sociales o la Intervención General de la Junta de Extremadura en el ejercicio de sus competencias de control del gasto público.

La justificación de gastos y pagos realizados correspondientes a cantidad igual o superior al 100% de la financiación del convenio deberá presentarse a la Consejería de Sanidad y Servicios Sociales hasta el 15 de febrero de 2024, inclusive.

Con la justificación de gastos y pagos realizados correspondientes a cantidad igual o superior al 100%, deberá presentarse, además, una memoria técnica de evaluación del funcionamiento de la prestación del servicio social, conforme al modelo que establezca la Dirección General de Servicios Sociales, Infancia y Familias como responsable del seguimiento, vigilancia y control del convenio.

#### **Quinta. Del personal de la prestación de información, valoración y orientación del servicio social de atención social básica.**

El personal que ofrecerá la prestación, conforme al artículo 30 de la Ley 14/2015, de 9 de abril, de Servicios Sociales de Extremadura, serán profesionales titulados en Trabajo Social. Este personal estará vinculado jurídicamente al Ayuntamiento, ya sea en condición de funcionario o contratado en régimen de derecho laboral, según proceda. La Consejería de Sanidad



y Servicios Sociales será ajena a todo tipo de relación funcional o laboral con el citado personal.

Cuando dentro del periodo de vigencia del convenio el personal de la prestación cause baja o se produzca un incremento del número de profesionales del Trabajo Social de acuerdo a lo previsto en el Decreto 99/2016, de 5 de julio, el Ayuntamiento procederá a la cobertura del puesto de trabajo en los términos establecidos en la Ley 7/1985, de 2 de abril, Reguladora de las Bases del Régimen Local y demás normativa estatal y autonómica vigente que le sea de aplicación, evitando con ello un vacío en la atención a la población.

El Ayuntamiento comunicará a la Consejería de Sanidad y Servicios Sociales los datos del personal que ofrece la prestación, con indicación de la jornada laboral y la distribución horaria.

#### **Sexta. Obligaciones de las partes.**

1. La Consejería de Sanidad y Servicios Sociales asume, mediante la suscripción del presente convenio, las siguientes obligaciones:
  - a) Realizar el pago de los compromisos económicos asumidos con la suscripción del presente convenio en los términos regulados en el mismo.
  - b) Asesorar, a solicitud del Ayuntamiento, respecto a la organización funcional de la prestación.
  - c) Prestar, en la medida de sus posibilidades, a los profesionales del Trabajo Social de la prestación, la asistencia técnica que estos precisen para el desarrollo de las actuaciones y funciones que tienen encomendadas.
  - d) Proporcionar información a los profesionales del Trabajo Social de la prestación sobre novedades legislativas o administrativas que puedan resultar de su interés para el adecuado desarrollo de la prestación.
2. El Ayuntamiento asume, mediante la suscripción del presente convenio, las siguientes obligaciones:
  - a) Garantizar la efectiva prestación de información, valoración y orientación en los términos regulados en la Ley 14/2015, de 9 de abril, de Servicios Sociales de Extremadura y en sus disposiciones de desarrollo.
  - b) Dotar de un espacio físico adecuado para la prestación. Dicho espacio contará con conexión telefónica y a la red internet; permitirá el archivo y custodia de los expedientes sociales de acuerdo con los requisitos de confidencialidad que establece la normativa de

aplicación sobre protección de datos de carácter personal; y garantizará la privacidad en la intervención social y la accesibilidad de la población.

- c) Asumir las diferencias al alza que pudieran existir respecto a las cuantías establecidas en el anexo, en concepto de personal y funcionamiento, cuando el coste real de la prestación del servicio social sea superior.
- d) Abonar a los profesionales del Trabajo Social de la prestación las retribuciones y las indemnizaciones por razón de servicio que legalmente les correspondan de conformidad con la normativa de aplicación en la entidad local.
- e) Facilitar la formación y especialización de los profesionales del Trabajo Social de la prestación, así como la asistencia de la persona responsable del personal del Ayuntamiento de la que dependen los profesionales a las reuniones de información, estudio y coordinación a las que sea convocado por las diferentes consejerías de la Junta de Extremadura o las entidades públicas de ellas dependientes.
- f) Desarrollar aquellas funciones que a los servicios sociales de atención social básica le sean asignadas por las diferentes consejerías de la Junta de Extremadura o entidades públicas de ellas dependientes, así como cumplimentar los diferentes soportes documentales establecidos o que les sean requeridos.
- g) Facilitar toda la información que le sea requerida y someterse a las actuaciones de comprobación y control que puedan realizarse por la Consejería de Sanidad y Servicios Sociales.

**Séptima. Seguimiento, vigilancia y control de la ejecución del convenio y de los compromisos adquiridos por los firmantes.**

Para el seguimiento, vigilancia y control de la ejecución del presente convenio las partes firmantes nombran responsable del mismo a la Dirección General de Servicios Sociales, Infancia y Familias de la Consejería de Sanidad y Servicios Sociales, que tendrá las facultades necesarias para supervisar su ejecución y adoptar las decisiones y dictar las instrucciones necesarias con el fin de asegurar la correcta realización de las actuaciones convenidas.

Asimismo, se podrá constituir una comisión de seguimiento, a propuesta de cualquiera de las partes firmantes, para realizar el seguimiento de las actuaciones del convenio y resolver las dudas y controversias que pudieran surgir en la aplicación e interpretación de las cláusulas del mismo, sin perjuicio de las facultades de la Dirección General de Servicios Sociales, Infancia y Familias como responsable del seguimiento, vigilancia y control de la ejecución del presente convenio.

La comisión de seguimiento estará integrada por cinco miembros: tres personas designadas por la Consejería de Sanidad y Servicios Sociales, que serán nombradas por la persona titular de la Dirección General de Servicios Sociales, Infancia y Familias, correspondiendo a una de ellas la presidencia, y dos personas designadas por la Ayuntamiento que serán nombradas por la persona titular que ostente la Presidencia.

La secretaría de la comisión la ejercerá una persona funcionaria de la Dirección General de Servicios Sociales, Infancia y Familias que asistirá a la misma, con voz pero sin voto.

En el plazo de un mes desde la notificación de la propuesta de constitución de la comisión, las partes designarán a sus representantes y lo comunicará a la otra parte.

Se reconoce a cada parte firmante la facultad de convocar reuniones de la comisión. Los miembros de esta comisión no generarán derecho económico alguno con cargo a la financiación del presente convenio por su pertenencia a la misma o asistencia a sus reuniones.

En lo no contemplado por esta cláusula, sobre el funcionamiento y actuaciones de la comisión, se estará a lo dispuesto por la Ley 40/2015, de 1 de octubre, de Régimen Jurídico del Sector Público, sobre órganos colegiados de las distintas administraciones públicas.

#### **Octava. Difusión y publicidad.**

En el material impreso, así como en la difusión que la Mancomunidad haga del desarrollo de la prestación objeto del convenio, deberá hacer constar la colaboración de la Consejería de Sanidad y Servicios Sociales, para lo que se estará a lo dispuesto en el Decreto 7/2002, de 29 de enero, de la Imagen Corporativa de la Junta de Extremadura.

En el tratamiento de los datos que se obtengan del desarrollo de la prestación objeto del presente convenio estará sometida a lo dispuesto en la Ley Orgánica 3/2018, de 5 de diciembre, de Protección de Datos Personales y garantía de los derechos digitales.

#### **Novena. Modificación del convenio.**

El presente convenio podrá ser modificado cuando se produzcan alguna o algunas de las siguientes causas previstas en el Decreto 99/2016, de 5 de julio:

- a) Por mutuo acuerdo de las partes.
- b) Por una modificación en la organización del servicio social del Ayuntamiento, que conlleve un incremento o reducción del número de profesionales para la prestación del servicio social, conforme se dispone en la disposición transitoria primera del Decreto 99/2016, de 5 de julio.



- c) Por un incremento o reducción del número de profesionales del Trabajo Social reconocido al servicio social del Ayuntamiento por la Consejería de Sanidad y Servicios Sociales para la prestación, conforme se dispone en la disposición transitoria segunda del Decreto 99/2016, de 5 de julio.

Cuando la modificación del convenio conlleve un aumento de las aportaciones económicas asumidas por las partes firmantes para la financiación del presente convenio, procederá su modificación siempre y cuando exista crédito adecuado y suficiente en los presupuestos de cada parte firmante.

El acuerdo de modificación se incorporará como adenda al convenio, formalizado antes de la finalización de la duración del convenio.

#### **Décima. Plazo de vigencia del convenio.**

El presente convenio entrará en vigor el mismo día de su firma, si bien, teniendo en cuenta su objeto, tendrá efectos desde el día 1 de enero de 2023 hasta el día 31 de diciembre del 2023, y con independencia del plazo de 15 de febrero de 2024, que regula la cláusula cuarta a efectos de justificación por parte del Ayuntamiento.

En cualquier momento antes del 31 de diciembre de 2023, fecha de finalización del presente convenio, las partes firmantes podrán acordar unánimemente su prórroga en función de las disponibilidades presupuestarias, o su extinción. La prórroga del convenio podrá conllevar la actualización de la financiación y compromisos económicos de cada parte firmante.

#### **Undécima. Extinción y liquidación del convenio.**

1. El presente convenio se extingue por el cumplimiento de las actuaciones objeto del mismo o por incurrir en causa de resolución.

Son causas de resolución:

- a) El transcurso del plazo de vigencia del convenio sin haberse acordado la prórroga del mismo.
- b) Acuerdo unánime de las partes firmantes.
- c) El incumplimiento de las obligaciones y compromisos asumidos por cualquiera de las partes firmantes.
- d) Por decisión judicial declaratoria de la nulidad del convenio.

e) Por cualquier otra causa distinta de las anteriores prevista en el convenio o en otras leyes.

2. La extinción del presente convenio dará lugar a la liquidación del mismo con el objeto de determinar las obligaciones y compromisos de cada una de las partes, para lo que se estará a lo dispuesto en el artículo 52 de la Ley 40/2015, de 1 de octubre, de Régimen Jurídico del Sector Público, y en el artículo 8 del Decreto 99/2016, de 5 de julio.

En relación con la aportación de la Consejería de Sanidad y Servicios Sociales, finalizado el convenio, procederá el reintegro a favor de la Junta de Extremadura de las cantidades percibidas por el Ayuntamiento que no hayan sido aplicadas durante el ejercicio 2023, correspondiente a la financiación de la prestación del servicio social, cuando se dé alguna o algunas de las siguientes causas:

- a) La no ejecución o la falta de continuidad de la prestación del servicio social.
- b) La falta de justificación o justificación insuficiente de los gastos en concepto de personal y/o de funcionamiento.
- c) El incumplimiento de las obligaciones y compromisos previstos en el presente convenio.

No será necesario el reintegro, en el caso de prórroga del presente convenio o en el caso de firma de un nuevo convenio entre estas mismas partes firmantes y para el cumplimiento del mismo objeto establecido en este convenio, pudiendo la Consejería de Sanidad y Servicios Sociales hacer la regulación de su aportación liquidando las cantidades no aplicadas en el ejercicio anterior con las cantidades recogidas en la prórroga o nuevo convenio suscrito.

Para la exigencia del reintegro se estará a lo dispuesto en la Ley 5/2007, de 19 de abril, General de Hacienda Pública de Extremadura y demás normativa que le sea de aplicación en virtud de la materia.

No obstante lo anterior, si cuando concurra cualquiera de las causas de resolución del convenio existen actuaciones en curso de ejecución, las partes, a propuesta de la Dirección General de Servicios Sociales, Infancia y Familias como responsable del seguimiento, vigilancia y control o, en su caso, de la comisión de seguimiento del convenio, podrán acordar la continuación y finalización de las actuaciones en curso que consideren oportunas, estableciendo un plazo improrrogable para su finalización, transcurrido el cual deberá realizarse la liquidación de las mismas en los términos establecidos en los apartados anteriores.

#### **Duodécima. Ámbito jurisdiccional.**

El presente convenio tiene naturaleza administrativa. Las controversias que pudieran surgir sobre la interpretación, modificación, resolución y efectos se resolverán entre las partes ago-



tando todas las formas posibles de conciliación para llegar a un acuerdo amistoso extrajudicial. En su defecto, serán competentes para conocer las cuestiones litigiosas los órganos del Orden Jurisdiccional Contencioso-Administrativo.

Y para que así conste y en prueba de conformidad, firman el presente convenio mediante firma electrónica, tomándose como fecha de formalización del presente documento la fecha del último firmante.

El Vicepresidente Segundo y Consejero de  
Sanidad y Servicios Sociales,  
JOSÉ M.<sup>a</sup> VERGELES BLANCA

Alcalde-Presidente del Ayuntamiento de  
Villanueva del Fresno,  
RAMÓN DÍAZ FARÍAS







*RESOLUCIÓN de 9 de diciembre de 2022, de la Secretaría General, por la que se da publicidad al Convenio para el desarrollo de programas formativos de Formación Profesional Dual en el sistema educativo entre la Consejería de Educación y Empleo y Vicente Ramos Cabanillas, para el ciclo formativo de Grado Medio en Aprovechamiento y Conservación del Medio Natural y de Grado Superior en Gestión Forestal y del Medio Natural de la EFA Casagrande de Valdivia. (2022063898)*

Habiéndose firmado el día 24 de noviembre de 2022, el Convenio para el desarrollo de programas formativos de Formación Profesional Dual en el sistema educativo entre la Consejería de Educación y Empleo y Vicente Ramos Cabanillas, para el ciclo formativo de Grado Medio en Aprovechamiento y Conservación del Medio Natural y de Grado Superior en Gestión Forestal y del Medio Natural del EFA Casagrande de Valdivia, de conformidad con lo previsto en el artículo 8 del Decreto 217/2013, de 19 de noviembre, por el que se regula el Registro General de Convenios de la Administración de la Comunidad Autónoma de Extremadura.

RESUELVO:

La publicación en el Diario Oficial de Extremadura del convenio que figura como anexo de la presente resolución.

Mérida, 9 de diciembre de 2022.

La Secretaria General.  
PA, Resolución de 01/03/2021,  
DOE n.º 43, de 4 de marzo de 2021.  
La Jefa de Servicio de Legislación y  
Documentación,  
M.ª MERCEDES ARGUETA MILLÁN



CONVENIO PARA EL DESARROLLO DE PROGRAMAS FORMATIVOS DE FORMACIÓN PROFESIONAL DUAL EN EL SISTEMA EDUCATIVO ENTRE LA CONSEJERÍA DE EDUCACIÓN Y EMPLEO Y VICENTE RAMOS CABANILLAS, PARA EL CICLO FORMATIVO DE GRADO MEDIO EN APROVECHAMIENTO Y CONSERVACIÓN DEL MEDIO NATURAL Y DE GRADO SUPERIOR EN GESTIÓN FORESTAL Y DEL MEDIO NATURAL DEL EFA CASAGRANDE DE VALDIVIA.

Mérida, 24 de noviembre de 2022.

REUNIDOS

De una parte, el Ilmo. Sr. Secretario General de la Consejería de Educación y Empleo de la Junta de Extremadura, don Rubén Rubio Polo, cargo para el que fue nombrado por Decreto 151/2015, de 10 de julio (DOE núm. 1 (extra) de 11 de julio), en virtud de la delegación efectuada mediante Resolución de 13 de noviembre de 2019, de la Consejera (DOE núm. 223, de 19 de noviembre), en representación de la Consejería de Educación y Empleo.

Y de otra, la empresa Vicente Ramos Cabanillas, con CIF 33991347S y domicilio en C/ Ramón Y Cajal 8 código postal 06700 Villanueva de la Serena, Badajoz, con teléfono de contacto \_\_\_\_\_, correo electrónico \_\_\_\_\_ y Don Vicente Ramos Cabanillas, como director y representante de la misma.

Las partes reconocen capacidad y legitimidad para convenir, a cuyo efecto.

EXPONEN

1. Que el objetivo del presente convenio entre las entidades a las que representan para el desarrollo de un proyecto de Formación Profesional Dual en el sistema educativo.
2. Que el apartado 1 del artículo 75 de la Ley 2/2011, de 4 de marzo, de Economía Sostenible insta a las administraciones educativas y laborales a propiciar la colaboración con las empresas y entidades empresariales, en particular a través de la impartición por éstas, de módulos profesionales incluidos en títulos de formación profesional en sus instalaciones para garantizar que la formación se realice con los equipamientos más actuales [apartado 2.b)].
3. Que el Real Decreto 1529/2012, de 8 de noviembre, por el que se desarrolla el contrato para la formación y el aprendizaje y se establecen las bases de la Formación Profesional Dual, fija en su Título III, bajo la rúbrica Formación Profesional Dual del sistema educativo, el marco para el desarrollo de proyectos de Formación Profesional Dual en el sistema educativo, con la coparticipación de los centros educativos y las empresas colaboradoras.



4. Que el apartado 1 del artículo 29 del Real Decreto 1529/2012, de 8 de noviembre, establece que los centros educativos autorizados para impartir ciclos formativos de formación profesional podrán suscribir convenios con empresas del sector correspondiente, de acuerdo con lo que determine la normativa autonómica.
5. Que el apartado 5 del artículo 8 del Real Decreto 1147/2011, de 29 de julio, por el que se establece la ordenación general de la formación profesional del sistema educativo indica que con el fin de facilitar al alumnado la adquisición de las competencias correspondientes, las Administraciones educativas, en el marco de sus competencias, promoverán la autonomía pedagógica organizativa y de gestión de los centros que impartan formación profesional, fomentarán el trabajo en equipo del profesorado y el desarrollo de planes de formación, investigación e innovación en su ámbito docente, así como las actuaciones que favorezcan la mejora continua de los procesos formativos.

#### ACUERDAN

1. Suscribir el presente convenio para el desarrollo de un proyecto de Formación Profesional Dual en el sistema educativo.
2. Incorporar al presente convenio, a lo largo del periodo de vigencia, las relaciones nominales de alumnos y alumnas acogidos al mismo (Anexo II), el programa de formación (Anexo III. a y b) que podrá ser modificado y adaptado en función de las necesidades del desarrollo del mismo, y los documentos necesarios que faciliten su seguimiento y evaluación.
3. Formalizar el presente convenio de acuerdo con las siguientes,

#### CLÁUSULAS

**Primera.** El alumnado seleccionado, hasta 2 estudiantes, de los ciclos formativos de Grado Medio en Aprovechamiento y Conservación del Medio Natural (AGA2-5) y de Grado Superior en Gestión Forestal y del Medio Natural (AGA3-2), desarrollarán las actividades formativas programadas en el Anexo IIIa y Anexo IIIb, que podrán ser modificadas y adaptadas en función de las necesidades del desarrollo de las mismas, en los locales de los centros de trabajo de la empresa colaboradora o, en su caso, en aquellos lugares en los que la empresa desarrolle su actividad productiva, sin que ello implique relación laboral alguna con ninguna de las dependencias pertenecientes a la empresa Vicente Ramos Cabanillas.

También podrá desarrollarse esta labor en el centro educativo cuando las empresas carezcan de espacios para tales usos, debiendo, en todo caso, ser la docencia impartida por personal de la empresa.



Será en el programa formativo donde se concrete la distribución horaria y jornada de participación de los estudiantes en el centro educativo y en las empresas, pudiéndose organizar por días a la semana, por semanas, por quincenas o por meses.

**Segunda.** La empresa o centro de trabajo colaborador se compromete al cumplimiento de la programación de las actividades formativas que han sido acordadas con el EFA Casagrande de Valdivia, a realizar su seguimiento y la valoración del progreso del alumnado y, junto con el tutor o la tutora del mencionado centro educativo, a la revisión de la programación, si una vez iniciado el mismo y a la vista de los resultados, fuera necesario.

**Tercera.** La empresa o centro de trabajo colaborador nombrará un responsable (tutor/a-coordinador/a) para la coordinación de las actividades formativas a realizar en el centro de trabajo, que garantizará la orientación y consulta del alumno o alumna, facilitará las relaciones con el Departamento de la Familia Profesional implicado del centro educativo, aportará los informes valorativos que contribuyan a la evaluación y facilitará el acceso a la empresa para llevar a cabo las actuaciones de valoración y supervisión del proceso.

**Cuarta.** La empresa o centro de trabajo colaborador informará a los representantes de los trabajadores de la relación nominal de estudiantes y del contenido del programa formativo (actividades, calendario, horarios y localización) que desarrollarán los alumnos y alumnas sujetos a este convenio.

**Quinta.** Cualquier eventualidad de accidente que pudiera producirse será contemplada a tenor del Seguro Escolar, de acuerdo con la Reglamentación establecida por el Decreto 2078/1971, de 13 de agosto.

No obstante lo anterior, la Consejería de Educación y Empleo suscribirá un seguro adicional para mejorar indemnizaciones, cubrir daños a terceros o responsabilidad civil.

**Sexta.** La Administración educativa notificará al Área Funcional de Trabajo e Inmigración del Ministerio de Trabajo y Economía Social una copia del presente convenio, y pondrá a su disposición en caso de que lo solicite la relación de alumnos y alumnas que, en cada período de tiempo, estén llevando a cabo el programa formativo en la empresa colaboradora.

**Séptima.** La Administración educativa podrá proporcionar al tutor/a-coordinador/a y resto de personal de la empresa colaboradora implicados en el proceso de formación y aprendizaje un curso de formación sobre metodología docente y uso de plataformas docentes.

**Octava.** El centro educativo se compromete al cumplimiento de la programación de las actividades formativas que han sido acordadas con la empresa colaboradora, a realizar su seguimiento y la valoración del progreso de los estudiantes y, junto con el tutor/a de la empresa colaboradora, a la revisión de la programación, si una vez iniciado el mismo y a la vista de los resultados, fuera necesario.



**Novena.** El centro educativo nombrará un responsable (tutor/a-coordinador/a) para la coordinación de las actividades formativas, que garantizará la orientación y consulta del alumnado y facilitará las relaciones con la empresa colaboradora.

**Décima.** El profesorado participante en el proyecto de Formación Profesional Dual del ciclo formativo de Grado Medio en Aprovechamiento y Conservación del Medio Natural (AGA2-5) y de Grado Superior en Gestión Forestal y del Medio Natural (AGA3-2), tendrá como funciones:

- a) Participar, en su caso, en la elaboración, revisión y actualización de las programaciones didácticas, fijando el programa formativo de acuerdo con la empresa colaboradora.
- b) Asistir a las reuniones de coordinación del proyecto.
- c) Participar en las actividades de formación organizadas por la Consejería de Educación y Empleo.
- d) Realizar las actividades de coordinación necesarias para el adecuado desarrollo del proyecto.
- e) Evaluar a los y las estudiantes teniendo en cuenta, en su caso, las aportaciones del profesorado de la empresa y el resultado de las actividades desarrolladas en la misma.

**Undécima.** Las personas designadas como responsables (tutoras/coordinadoras) tendrán las siguientes funciones:

- a) Realizar el seguimiento y coordinación del equipo de docentes y formadores que integren el proyecto, coordinando sus actividades y, en su caso, los departamentos implicados.
- b) Velar por la correcta implantación del nuevo modelo metodológico, curricular y organizativo, coordinando el diseño y desarrollo de la programación didáctica y el programa formativo.
- c) Revisar y trasladar las programaciones didácticas y memorias finales.
- d) Participar en tareas de formación.
- e) Coordinar las reuniones mensuales de control en las que se hará seguimiento de cada uno de los estudiantes.
- f) Tutelar los procesos de evaluación de los distintos módulos profesionales, teniendo en cuenta las aportaciones de los formadores de la empresa y el resultado de las actividades desarrolladas en la misma.



**Duodécima.** El centro educativo informará a los estudiantes, con anterioridad a la matrícula en el ciclo de acuerdo con el artículo 8.3 del Decreto 100/2014, entre otros, sobre los siguientes aspectos:

- a. Las finalidades de la Formación Profesional Dual.
- b. La distribución temporal de la actividad formativa en el centro educativo y en la empresa colaboradora.
- c. El contenido del convenio suscrito entre el centro educativo y la empresa colaboradora.
- d. Régimen de becas.
- e. Normas internas de funcionamiento de la empresa.
- f. Circunstancias que pueden dar lugar a la interrupción, suspensión o exclusión del estudiante del proyecto de Formación Profesional Dual de acuerdo con el reglamento de régimen interno de los centros educativos y el régimen de infracciones y sanciones establecido en las normas de funcionamiento de la empresa.

**Decimotercera.** La selección del alumnado responde a las siguientes exigencias:

- Criterios académicos generales de acceso a enseñanzas de formación profesional del sistema educativo.
- Realización de pruebas teórico/prácticas en los siguientes módulos/ámbitos:  
El desarrollo de estas pruebas podrá ser con la siguiente metodología:
  - De desarrollo.
  - Tipo test.
- Entrevista personal por la empresa colaboradora y/o centro educativo.
- Test psicotécnicos por la empresa colaboradora y/o centro educativo.
- Reconocimiento médico.
- Otros (especificar): calificaciones, y asistencia a clase durante el primer trimestre del primer curso y la motivación del alumnado en caso de empate.



**Decimocuarta.** Los estudiantes relacionados en el Anexo II cuando cursen segundo curso del ciclo tendrán derecho a beca en las siguientes condiciones:

- Por la Administración educativa, en la cuantía de ..... euros/mes.
- Por la empresa colaboradora, en la cuantía de ..... euros/mes.
- Otras entidades (especificar): en la cuantía de ..... euros/mes.
- No se concederá beca.

**Decimoquinta.** En todo momento el alumnado irá provisto en la empresa del DNI y tarjeta de identificación del centro educativo.

**Decimosexta.** Los estudiantes participantes en los proyectos de Formación Profesional Dual del sistema educativo habrán de someterse al proceso de selección fijado en este convenio.

**Decimoséptima.** Los estudiantes y tutores legales, en su caso, deberán adoptar, suscribiendo el modelo normalizado establecido al efecto (Anexo IV), el compromiso de cumplir las condiciones del proyecto y de la empresa participante establecidas en el convenio.

**Decimoctava.** Se establece formación complementaria:

- No.
- Sí<sup>1</sup> (especificar):

**Decimonovena.** Este convenio entra en vigor desde el momento de la firma del mismo y tendrá una duración de cuatro años.

**Vigésima.** En lo no contemplado en el convenio y sus Anexos será de aplicación el Real Decreto 1529/2012, de 8 de noviembre, y demás normativa de aplicación.

**Vigésimo primera.** El presente convenio podrá extinguirse por mutuo acuerdo, por expiración del tiempo convenido o por denuncia de cualquiera de las partes, que será comunicada a la otra con una antelación mínima de treinta días, arbitrando en todo caso por la empresa las medidas necesarias para que el alumnado que haya iniciado el proyecto en modalidad dual pueda completarlo, hasta la obtención del título y que estén en todo caso basadas en alguna de las siguientes causas:

- a. Cese de actividades del centro educativo o de la empresa colaboradora.
- b. Fuerza mayor que imposibilite el desarrollo de las actividades programadas.

---

<sup>1</sup> Su desarrollo se concreta en el programa de formación.



- c. Incumplimiento de las cláusulas establecidas en el convenio, inadecuación pedagógica de las actividades formativas programadas o vulneración de las normas que, en relación con la realización de las actividades programadas, estén en cada caso vigentes.

Igualmente se podrá rescindir para un determinado alumno, alumna o grupo de estudiantes, por cualquiera de las partes firmantes, y ser excluido de su participación en el convenio por decisión unilateral del centro educativo, de la empresa colaboradora, o conjunta de ambos, en los siguientes supuestos:

- a. Faltas repetidas de asistencia y/o puntualidad no justificadas, previa audiencia del interesado.
- b. Actitud incorrecta o falta de aprovechamiento, previa audiencia del interesado.

El Secretario General de la Consejería de  
Educación y Empleo.  
(PD, Resolución de 13 de noviembre 2019,  
DOE núm. 223, de 19 de noviembre),  
D. RUBÉN RUBIO POLO

El representante legal de Vicente Ramos  
Cabanillas,  
D. VICENTE RAMOS CABANILLAS





*RESOLUCIÓN de 9 de diciembre de 2022, de la Secretaría General, por la que se da publicidad al Convenio para el desarrollo de programas formativos de Formación Profesional Dual en el sistema educativo entre la Consejería de Educación y Empleo y Tecnaiclimate, SL, para los ciclos formativos de Grado Medio en Instalaciones Frigoríficas y de Climatización e Instalaciones de Producción de Calor del IES San Roque de Badajoz. (2022063899)*

Habiéndose firmado el día 11 de noviembre de 2022, el Convenio para el desarrollo de programas formativos de Formación Profesional Dual en el sistema educativo entre la Consejería de Educación y Empleo y Tecnaiclimate, SL, para los ciclos formativos de Grado Medio en Instalaciones Frigoríficas y de Climatización e Instalaciones de Producción de Calor del IES San Roque de Badajoz, de conformidad con lo previsto en el artículo 8 del Decreto 217/2013, de 19 de noviembre, por el que se regula el Registro General de Convenios de la Administración de la Comunidad Autónoma de Extremadura.

RESUELVO:

La publicación en el Diario Oficial de Extremadura del convenio que figura como anexo de la presente resolución.

Mérida, 9 de diciembre de 2022.

La Secretaria General.  
PA, Resolución de 01/03/2021,  
DOE n.º 43, de 4 de marzo de 2021.  
La Jefa de Servicio de Legislación y  
Documentación,  
M.ª MERCEDES ARGUETA MILLÁN



CONVENIO PARA EL DESARROLLO DE PROGRAMAS FORMATIVOS DE FORMACIÓN PROFESIONAL DUAL EN EL SISTEMA EDUCATIVO ENTRE LA CONSEJERÍA DE EDUCACIÓN Y EMPLEO Y TECNAIRCLIMA, SL, PARA LOS CICLOS FORMATIVOS DE GRADO MEDIO EN INSTALACIONES FRIGORÍFICAS Y DE CLIMATIZACIÓN E INSTALACIONES DE PRODUCCIÓN DE CALOR DEL IES SAN ROQUE DE BADAJOZ.

Mérida, 11 de noviembre de 2022.

REUNIDOS

De una parte, el Ilmo. Sr. Secretario General de la Consejería de Educación y Empleo de la Junta de Extremadura, don Rubén Rubio Polo, cargo para el que fue nombrado por Decreto 151/2015, de 10 de julio (DOE núm. 1 (extra) de 11 de julio), en virtud de la delegación efectuada mediante Resolución de 13 de noviembre de 2019, de la Consejera (DOE núm. 223, de 19 de noviembre), en representación de la Consejería de Educación y Empleo.

Y de otra, la empresa Tecnairclima, SL con CIF: B06654644 y domicilio en C/ Nevero Nueve, nave 24, código postal 06006 Badajoz, con teléfono de contacto \_\_\_\_\_, correo electrónico \_\_\_\_\_, y Don Carlos Daniel Rodríguez Tarrat como representante de la misma.

Las partes reconocen capacidad y legitimidad para convenir, a cuyo efecto.

EXPONEN

1. Que el objetivo del presente convenio es la colaboración entre las entidades a las que representan para el desarrollo de un proyecto de Formación Profesional Dual en el sistema educativo.
2. Que el apartado 1 del artículo 75 de la Ley 2/2011, de 4 de marzo, de Economía Sostenible insta a las administraciones educativas y laborales a propiciar la colaboración con las empresas y entidades empresariales, en particular a través de la impartición por éstas, de módulos profesionales incluidos en títulos de formación profesional en sus instalaciones para garantizar que la formación se realice con los equipamientos más actuales [apartado 2.b)].
3. Que el Real Decreto 1529/2012, de 8 de noviembre, por el que se desarrolla el contrato para la formación y el aprendizaje y se establecen las bases de la Formación Profesional Dual, fija en su Título III, bajo la rúbrica Formación Profesional Dual del sistema educativo, el marco para el desarrollo de proyectos de Formación Profesional Dual en el sistema educativo, con la coparticipación de los centros educativos y las empresas colaboradoras.
4. Que el apartado 1 del artículo 29 del Real Decreto 1529/2012, de 8 de noviembre, establece que los centros educativos autorizados para impartir ciclos formativos de formación



profesional podrán suscribir convenios de colaboración con empresas del sector correspondiente, de acuerdo con lo que determine la normativa autonómica.

5. Que el apartado 5 del artículo 8 del Real Decreto 1147/2011, de 29 de julio, por el que se establece la ordenación general de la formación profesional del sistema educativo indica que con el fin de facilitar al alumnado la adquisición de las competencias correspondientes, las Administraciones educativas, en el marco de sus competencias, promoverán la autonomía pedagógica organizativa y de gestión de los centros que impartan formación profesional, fomentarán el trabajo en equipo del profesorado y el desarrollo de planes de formación, investigación e innovación en su ámbito docente, así como las actuaciones que favorezcan la mejora continua de los procesos formativos.

#### ACUERDAN

1. Suscribir el presente convenio de colaboración para el desarrollo de un proyecto de Formación Profesional Dual en el sistema educativo.
2. Incorporar al presente convenio, a lo largo del periodo de vigencia, las relaciones nominales de alumnos y alumnas acogidos al mismo (Anexo II), el programa de formación (Anexo III. a y b) que podrá ser modificado y adaptado en función de las necesidades del desarrollo del mismo, y los documentos necesarios que faciliten su seguimiento y evaluación.
3. Formalizar el presente convenio de acuerdo con las siguientes,

#### CLÁUSULAS

**Primera.** El alumnado seleccionado, hasta 8 estudiantes, de los ciclos formativos de Grado Medio en Instalaciones de Producción de Calor (IMA 2-4) y en Instalaciones Frigoríficas y de Climatización (IMA 2-5), desarrollarán las actividades formativas programadas en el Anexo IIIa y Anexo IIIb, que podrán ser modificadas y adaptadas en función de las necesidades del desarrollo de las mismas, en los locales de los centros de trabajo de la empresa colaboradora o, en su caso, en aquellos lugares en los que la empresa desarrolle su actividad productiva, sin que ello implique relación laboral alguna con ninguna de las dependencias pertenecientes a la empresa Tecnaiclimate, SL.

También podrá desarrollarse esta labor en el centro educativo cuando las empresas carezcan de espacios para tales usos, debiendo, en todo caso, ser la docencia impartida por personal de la empresa.

Será en el programa formativo donde se concrete la distribución horaria y jornada de participación de los estudiantes en el centro educativo y en las empresas, pudiéndose organizar por días a la semana, por semanas, por quincenas o por meses.



**Segunda.** La empresa o centro de trabajo colaborador se compromete al cumplimiento de la programación de las actividades formativas que han sido acordadas con el IES San Roque, a realizar su seguimiento y la valoración del progreso del alumnado y, junto con el tutor o la tutora del mencionado centro educativo, a la revisión de la programación, si una vez iniciado el mismo y a la vista de los resultados, fuera necesario.

**Tercera.** La empresa o centro de trabajo colaborador nombrará un responsable (tutor/a-coordinador/a) para la coordinación de las actividades formativas a realizar en el centro de trabajo, que garantizará la orientación y consulta del alumno o alumna, facilitará las relaciones con el Departamento de la Familia Profesional implicado del centro educativo, aportará los informes valorativos que contribuyan a la evaluación y facilitará el acceso a la empresa para llevar a cabo las actuaciones de valoración y supervisión del proceso.

**Cuarta.** La empresa o centro de trabajo colaborador informará a los representantes de los trabajadores de la relación nominal de estudiantes y del contenido del programa formativo (actividades, calendario, horarios y localización) que desarrollarán los alumnos y alumnas sujetos a este convenio de colaboración.

**Quinta.** Cualquier eventualidad de accidente que pudiera producirse será contemplada a tenor del Seguro Escolar, de acuerdo con la Reglamentación establecida por el Decreto 2078/1971, de 13 de agosto.

No obstante lo anterior, la Consejería de Educación y Empleo suscribirá un seguro adicional para mejorar indemnizaciones, cubrir daños a terceros o responsabilidad civil.

**Sexta.** La Administración educativa notificará al Área Funcional de Trabajo e Inmigración del Ministerio Trabajo y Economía Social una copia del presente convenio, y pondrá a su disposición en caso de que lo solicite la relación de alumnos y alumnas que, en cada período de tiempo, estén llevando a cabo el programa formativo en la empresa colaboradora.

**Séptima.** La Administración educativa podrá proporcionar al tutor/a-coordinador/a y resto de personal de la empresa colaboradora implicados en el proceso de formación y aprendizaje un curso de formación sobre metodología docente y uso de plataformas docentes.

**Octava.** El centro educativo se compromete al cumplimiento de la programación de las actividades formativas que han sido acordadas con la empresa colaboradora, a realizar su seguimiento y la valoración del progreso de los estudiantes y, junto con el tutor/a de la empresa colaboradora, a la revisión de la programación, si una vez iniciado el mismo y a la vista de los resultados, fuera necesario.

**Novena.** El centro educativo nombrará un responsable (tutor/a-coordinador/a) para la coordinación de las actividades formativas, que garantizará la orientación y consulta del alumnado y facilitará las relaciones con la empresa colaboradora.

**Décima.** El profesorado participante en el proyecto de Formación Profesional Dual de los ciclos formativos de Grado Medio en Instalaciones de Producción de Calor (IMA 2-4) y en Instalaciones Frigoríficas y de Climatización (IMA 2-5), tendrá como funciones:

- a) Participar, en su caso, en la elaboración, revisión y actualización de las programaciones didácticas, fijando el programa formativo de acuerdo con la empresa colaboradora.
- b) Asistir a las reuniones de coordinación del proyecto.
- c) Participar en las actividades de formación organizadas por la Consejería de Educación y Empleo.
- d) Realizar las actividades de coordinación necesarias para el adecuado desarrollo del proyecto.
- e) Evaluar a los y las estudiantes teniendo en cuenta, en su caso, las aportaciones del profesorado de la empresa y el resultado de las actividades desarrolladas en la misma.

**Undécima.** Las personas designadas como responsables (tutoras/coordinadoras) tendrán las siguientes funciones:

- a) Realizar el seguimiento y coordinación del equipo de docentes y formadores que integren el proyecto, coordinando sus actividades y, en su caso, los departamentos implicados.
- b) Velar por la correcta implantación del nuevo modelo metodológico, curricular y organizativo, coordinando el diseño y desarrollo de la programación didáctica y el programa formativo.
- c) Revisar y trasladar las programaciones didácticas y memorias finales.
- d) Participar en tareas de formación.
- e) Coordinar las reuniones mensuales de control en las que se hará seguimiento de cada uno de los estudiantes.
- f) Tutelar los procesos de evaluación de los distintos módulos profesionales, teniendo en cuenta las aportaciones de los formadores de la empresa y el resultado de las actividades desarrolladas en la misma.

**Duodécima.** El centro educativo informará a los estudiantes, con anterioridad a la matrícula en el ciclo de acuerdo con el artículo 8.3 del Decreto 100/2014, entre otros, sobre los siguientes aspectos:

- a. Las finalidades de la Formación Profesional Dual.



- b. La distribución temporal de la actividad formativa en el centro educativo y en la empresa colaboradora.
- c. El contenido del convenio de colaboración suscrito entre el centro educativo y la empresa colaboradora.
- d. Régimen de becas.
- e. Normas internas de funcionamiento de la empresa.
- f. Circunstancias que pueden dar lugar a la interrupción, suspensión o exclusión del estudiante del proyecto de Formación Profesional Dual de acuerdo con el reglamento de régimen interno de los centros educativos y el régimen de infracciones y sanciones establecido en las normas de funcionamiento de la empresa.

**Decimotercera.** La selección del alumnado responde a las siguientes exigencias:

Criterios académicos generales de acceso a enseñanzas de formación profesional del sistema educativo.

Realización de pruebas teórico/prácticas en los siguientes módulos/ámbitos:

El desarrollo de estas pruebas podrá ser con la siguiente metodología:

De desarrollo.

Tipo test.

Entrevista personal por la empresa colaboradora y/o centro educativo.

Test psicotécnicos por la empresa colaboradora y/o centro educativo.

Reconocimiento médico.

Otros (especificar): calificaciones, asistencia a clase, actitud, esfuerzo y motivación del alumnado, consideraciones a tener en cuenta para determinar su incorporación o no a la empresa o centro de trabajo.

**Decimocuarta.** Los estudiantes relacionados en el Anexo II cuando cursen segundo curso del ciclo tendrán derecho a beca en las siguientes condiciones:

Por la Administración educativa, en la cuantía de ..... euros/mes.

Por la empresa colaboradora, en la cuantía de ..... euros/mes.



Otras entidades (especificar): en la cuantía de ..... euros/mes.

No se concederá beca.

**Decimoquinta.** En todo momento el alumnado irá provisto en la empresa del DNI y tarjeta de identificación del centro educativo.

**Decimosexta.** Los estudiantes participantes en los proyectos de Formación Profesional Dual del sistema educativo habrán de someterse al proceso de selección fijado en este convenio de colaboración.

**Decimoséptima.** Los estudiantes y tutores legales, en su caso, deberán adoptar, suscribiendo el modelo normalizado establecido al efecto (Anexo IV), el compromiso de cumplir las condiciones del proyecto y de la empresa participante establecidas en el convenio de colaboración.

**Decimoctava.** Se establece formación complementaria:

No.

Sí<sup>1</sup> (especificar):

**Decimonovena.** Este convenio entra en vigor desde el momento de la firma del mismo y tendrá una duración de cuatro años.

**Vigésima.** En lo no contemplado en el convenio y sus Anexos será de aplicación el Real Decreto 1529/2012, de 8 de noviembre, y demás normativa de aplicación.

**Vigésimo primera.** El presente convenio podrá extinguirse por mutuo acuerdo, por expiración del tiempo convenido o por denuncia de cualquiera de las partes, que será comunicada a la otra con una antelación mínima de treinta días, arbitrándose en todo caso por la empresa las medidas necesarias para que el alumnado que haya iniciado el proyecto en modalidad dual pueda completarlo, hasta la obtención del título y que estén en todo caso basadas en alguna de las siguientes causas:

- a. Cese de actividades del centro educativo o de la empresa colaboradora.
- b. Fuerza mayor que imposibilite el desarrollo de las actividades programadas.
- c. Incumplimiento de las cláusulas establecidas en el convenio de colaboración, inadecuación pedagógica de las actividades formativas programadas o vulneración de las normas que, en relación con la realización de las actividades programadas, estén en cada caso vigentes.

---

<sup>1</sup> Su desarrollo se concreta en el programa de formación.



Igualmente se podrá rescindir para un determinado alumno, alumna o grupo de estudiantes, por cualquiera de las partes firmantes, y ser excluido de su participación en el convenio por decisión unilateral del centro educativo, de la empresa colaboradora, o conjunta de ambos, en los siguientes supuestos:

- a. Faltas repetidas de asistencia y/o puntualidad no justificadas, previa audiencia del interesado.
- b. Actitud incorrecta o falta de aprovechamiento, previa audiencia del interesado.

El Secretario General de la Consejería de  
Educación y Empleo.  
(PD, Resolución de 13 de noviembre 2019,  
DOE núm. 223, de 19 de noviembre),  
D. RUBÉN RUBIO POLO

El representante legal de Tecnairclima, SL,  
D. CARLOS DANIEL RODRÍGUEZ TARRAT





*RESOLUCIÓN de 23 de diciembre de 2022, de la Dirección General de Financiación Autonómica y Fondos Europeos, por la que se publica la Decisión de Ejecución de la Comisión de 14 de diciembre de 2022, por la que se aprueba el Programa FEDER Extremadura 2021-2027. (2023060012)*

Mediante Decisión de Ejecución de la Comisión de 14 de diciembre de 2022, se aprueba el Programa Extremadura FEDER 2021-2027, en el marco del objetivo de inversión en empleo y crecimiento para la comunidad autónoma de Extremadura en España.

Teniendo en cuenta que el Programa FEDER Extremadura 2021-2027 ha sido sometido al procedimiento de evaluación ambiental estratégica, procede dar cumplimiento a lo establecido en el apartado 2 del artículo 26 de la ley 21/2013, de 9 de diciembre, de evaluación ambiental y a lo establecido en el apartado 2 del artículo 46 de la Ley 16/2015, de 23 de abril, de protección ambiental de la Comunidad Autónoma de Extremadura, mediante la publicación en el DOE de la presente resolución, en la que se incluyen como Anexo I de la misma, la Decisión de Ejecución de la Comisión, aprobando el Programa y como Anexo II, la información solicitada en los citados artículos.

Adicionalmente a lo anterior, se considera necesario dar publicidad, mediante la presente resolución, al citado programa FEDER Extremadura 2021-2027, por la trascendencia que su implementación ha de tener para las Administraciones, los sectores afectados y ciudadanos, y en definitiva, para la sociedad en general. Pero debido a la extensión del Programa, éste no se reproduce en esta resolución, sino que estará disponible en el siguiente enlace:

<https://www.juntaex.es/w/borrador-programa-extremadura-feder-2021-2027?inheritRedirect=true>

En consecuencia, para general conocimiento, se dispone la publicación de la citada decisión de aprobación, que se acompaña como Anexo a la presente resolución.

Mérida, 23 de diciembre de 2022.

La Directora General de Financiación  
Autonómica y Fondos Europeos,  
LOURDES HERNÁNDEZ MARTÍNEZ

**ANEXO I****DECISIÓN DE EJECUCIÓN DE LA COMISIÓN DE 14 DE DICIEMBRE DE 2022,  
POR LA QUE SE APRUEBA EL PROGRAMA EXTREMADURA FEDER 2021-2027**

Visto el Tratado de Funcionamiento de la Unión Europea,

Visto el Reglamento (UE) 2021/1060 del Parlamento Europeo y del Consejo, de 24 de junio de 2021, por el que se establecen las disposiciones comunes relativas al Fondo Europeo de Desarrollo Regional, al Fondo Social Europeo Plus, al Fondo de Cohesión, al Fondo de Transición Justa y al Fondo Europeo Marítimo, de Pesca y de Acuicultura, así como las normas financieras para dichos Fondos y para el Fondo de Asilo, Migración e Integración, el Fondo de Seguridad Interior y el Instrumento de Apoyo Financiero a la Gestión de Fronteras y la Política de Visados, y en particular su artículo 23, apartado 4,

Considerando lo siguiente:

- (1) El 23 de junio de 2022 España presentó, a través del sistema de intercambio electrónico de datos de la Comisión, el programa "Programa Extremadura FEDER 2021-2027" para recibir ayuda del Fondo Europeo de Desarrollo Regional ('FEDER') en el marco del objetivo de inversión en empleo y crecimiento para la comunidad autónoma de Extremadura en España.
- (2) España ha elaborado el programa en cooperación con los socios contemplados en el artículo 8, apartado 1, del Reglamento (UE) 2021/1060.
- (3) El programa contiene todos los elementos previstos en el artículo 22, apartado 3, del Reglamento (UE) 2021/1060 y ha sido elaborado con arreglo al modelo que figura en el anexo V del Reglamento (UE) 2021/1060.
- (4) De conformidad con el artículo 15, apartado 2, del Reglamento (UE) 2021/1060, el programa establece la evaluación de España del cumplimiento de las condiciones favorecedoras horizontales y de las condiciones favorecedoras temáticas vinculadas a los objetivos específicos seleccionados para el programa. La Comisión toma nota de la evaluación de España, en la que España llega a la conclusión de que no se cumplen algunas condiciones favorecedoras temáticas. De conformidad con el artículo 15, apartado 5, del Reglamento (UE) 2021/1060, los gastos relacionados con operaciones relacionadas con el objetivo u objetivos específicos afectados por las condiciones favorecedoras no cumplidas pueden incluirse en las solicitudes de pago, pero no deben ser reembolsados por la Comisión hasta que esta haya informado al Estado miembro 1 DO L 231 de 30.6.2021, p. 159. ES 2 ES del cumplimiento de la condición favorecedora con arreglo al artículo 15, apartado 4, párrafo primero, de dicho Reglamento.

- (5) De conformidad con el artículo 23 del Reglamento (UE) 2021/1060, la Comisión evaluó el programa y presentó observaciones conforme a lo dispuesto en el apartado 2 de ese mismo artículo el 12 de agosto de 2022 y el 28 de noviembre de 2022. España facilitó información adicional el 10 de noviembre de 2022 y presentó un programa revisado final el 2 de diciembre de 2022.
- (6) La Comisión llegó a la conclusión de que el programa cumple lo dispuesto en el Reglamento (UE) 2021/1060 y en el Reglamento (UE) 2021/1058 del Parlamento Europeo y del Consejo, es coherente con el Acuerdo de Asociación de España y tiene en cuenta las recomendaciones específicas por país, los retos pertinentes identificados en el plan nacional integrado de energía y clima y los principios del pilar europeo de derechos sociales.
- (7) Con arreglo a lo dispuesto en el artículo 86, apartado 1, párrafo primero, del Reglamento (UE) 2021/1060, la presente Decisión constituye una decisión de financiación a efectos del artículo 110, apartado 1, del Reglamento (UE, Euratom) 2018/1046 del Parlamento Europeo y del Consejo<sup>3</sup>. No obstante, es preciso especificar los elementos necesarios para contraer los compromisos presupuestarios con respecto al programa contemplado en la presente Decisión.
- (8) De conformidad con el artículo 112, apartados 1 y 2, del Reglamento (UE) 2021/1060, es necesario fijar para cada prioridad el porcentaje de cofinanciación y el importe máximo de la ayuda de los Fondos. También es necesario especificar si el porcentaje de cofinanciación para la prioridad se aplica a la contribución total, incluida la contribución pública y privada, o a la contribución pública.
- (9) La presente Decisión se entiende sin perjuicio de la posición de la Comisión en cuanto a la conformidad de las operaciones financiadas en el marco del programa con las normas sobre ayudas estatales aplicables en el momento de la concesión de la ayuda.
- (10) Por consiguiente, procede aprobar el programa,

HA ADOPTADO LA PRESENTE DECISIÓN:

### **Artículo 1.**

Queda aprobado el programa "Programa Extremadura FEDER 2021-2027" de ayuda del FEDER en el marco del objetivo de inversión en empleo y crecimiento para la comunidad autónoma de Extremadura en España para el período del 1 de enero de 2021 al 31 de diciembre de 2027, presentado en su versión final el 2 de diciembre de 2022.

**Artículo 2.**

1. El importe máximo de la ayuda del FEDER para todo el período de programación y por año, se establece en el anexo I.
2. El importe máximo de la ayuda del programa se establece en 910 174 855 EUR, y se financiará a partir de la siguiente línea presupuestaria específica del presupuesto general de la Unión Europea para 2022:

05 02 01.01: 910 174 855 EUR (FEDER – Regiones menos desarrolladas).

3. El porcentaje máximo de cofinanciación para cada prioridad se establece en el anexo II. El porcentaje de cofinanciación para cada prioridad será aplicable a la contribución pública.

**Artículo 3.**

Se cumplen las condiciones favorecedoras con excepción de:

- La condición favorecedora temática “2.4 Marco eficaz de gestión del riesgo de catástrofes”;
- La condición favorecedora temática “2.5 Planificación actualizada de las inversiones requeridas en los sectores del agua y las aguas residuales”;
- La condición favorecedora temática “2.6 Planificación actualizada de la gestión de los residuos”;
- La condición favorecedora temática “3.1 Planificación exhaustiva del transporte al nivel apropiado”.

**Artículo 4.**

El destinatario de la presente Decisión es el Reino de España.

## ANEXO II

### 1. Integración en el programa de los aspectos ambientales.

El Programa FEDER de Extremadura 2021-2027 y el procedimiento de Evaluación Ambiental Estratégica se ha llevado a cabo en paralelo de manera que todas aquellas incidencias detectadas durante el procedimiento han podido ser incorporadas y tratadas en ambos documentos de forma continuada con el objetivo de obtener los mejores resultados, no sólo en cuanto a los retos socioeconómicos a los que responde el Programa, sino también en cuanto al desempeño medioambiental de éste y su papel en la lucha contra el cambio climático.

Asimismo, las actuaciones incluidas en el Programa han sido previamente evaluadas bajo el principio DNSH o de no causar un perjuicio significativo acorde al Reglamento (UE) 2021/852, según el que se considera que una actividad económica tiene la consideración de medioambientalmente sostenible, y se establecen las medidas y requisitos que deben cumplir para asegurar que éstas no generan un impacto ambiental significativo.

Durante la fase de programación se han realizado cambios y ajustes en el Programa que han permitido mejorar los aspectos medioambientales de éste gracias a la elaboración del Estudio Ambiental Estratégico y a las observaciones y alegaciones recibidas durante la fase de consultas y la fase de información pública.

Entre éstos destacan la reducción de acciones que suponen la implementación de infraestructuras y la priorización de acciones que incluyen condicionantes de sostenibilidad y edificación digna y eficiente en aquellos Objetivos Específicos en que se prevé la necesidad de construir infraestructuras en el medio, ya que, tras la detección de impactos en el procedimiento de evaluación ambiental, se priorizó la adopción de medidas para la protección de los recursos, la población y el medio ambiente.

Por otro lado, dada la dificultad de prever ciertos impactos ambientales en la fase de programación, debido a la definición general de actuaciones careciente de detalles, se trasladó al Estudio Ambiental Estratégico la definición de medidas que puedan tener un efecto en la elegibilidad de las actuaciones a realizar en fases posteriores del desarrollo del Programa FEDER Extremadura 2021-2027, con el objetivo de asegurar que éstas se desarrollaran con criterios de sostenibilidad y en aras de proteger el medio ambiente.

Del mismo modo, se estableció una correlación entre el seguimiento ambiental derivado de la evaluación ambiental estratégica y el seguimiento del Programa establecido por el Reglamento (UE) 2021/1060 de forma que se incorporen los criterios ambientales y climáticos a estos, asegurando un correcto desarrollo del Programa tanto a nivel socioeconómico como ambiental.

Según lo expuesto anteriormente, se considera que se han aplicado medidas y mecanismos para asegurar la integración de criterios de sostenibilidad durante todas las fases de desarrollo del Programa FEDER Extremadura 2021-2027, que permiten acometer una protección efectiva del medio ambiente en el desarrollo de las actuaciones y una participación activa en la lucha contra los efectos del cambio climático.

## 2. Información pública y Declaración Ambiental Estratégica.

La Dirección General de Financiación Autonómica y Fondos Europeos ha sometido a información pública la versión inicial del Programa FEDER Extremadura 2021-2027 junto con el Estudio Ambiental Estratégico, en el DOE n.º 112, de 13 de junio de 2022, mediante "Anuncio de 7 de junio de 2022 por el que se somete a información pública la versión inicial del Programa FEDER Extremadura 2021-2027 y su Estudio Ambiental Estratégico". A tales efectos, la versión inicial del Programa FEDER Extremadura 2021-2027 y su Estudio Ambiental Estratégico se pudieron consultar durante 45 días hábiles, a contar desde el día siguiente a la publicación del anuncio. No se han recibido alegaciones durante este periodo de información pública.

Simultáneamente, se realizaron las consultas a las Administraciones Públicas afectadas y personas interesadas conforme al artículo 22 de la ley 21/2013, de 9 de diciembre, de evaluación ambiental.

Se han tenido en cuenta las observaciones recibidas y han sido tratadas tanto en el Programa FEDER de Extremadura 2021-2027 como en el Estudio Ambiental Estratégico de éste.

El Programa FEDER de Extremadura 2021-2027 cumplirá con todo lo establecido en la normativa sectorial vigente en las materias de biodiversidad, población, salud humana, fauna, flora, tierra, agua, aire, factores climáticos, bienes materiales, patrimonio cultural, incluido el patrimonio histórico, paisaje, la ordenación del territorio y el urbanismo.

La Evaluación Ambiental Estratégica ordinaria realizada no exime de que los planes y programas y los proyectos derivados del desarrollo del Programa FEDER Extremadura 2021-2027 cumplan con todo lo establecido en la Ley 16/2015, de 23 de abril, de protección ambiental de la Comunidad Autónoma de Extremadura, con lo establecido en la Ley 21/2013, de 9 de diciembre, de evaluación ambiental y con lo dispuesto en la Ley 42/2007, de 13 de diciembre, del Patrimonio Natural y de la Biodiversidad.

Especialmente, deberán contar con los informes ambientales (informe de impacto ambiental, declaración de impacto ambiental, informe ambiental, autorización ambiental, informe de afección a Red Natura 2000, etc.) que correspondan en función del tipo de actividad, su localización y su posible repercusión ambiental.

Asimismo, cualquier actuación que se pretenda desarrollar deberá contar con las autorizaciones pertinentes, especialmente las de carácter ambiental, que permitan establecer los sistemas de prevención de impactos por emisiones, inmisiones o vertidos de sustancias o mezclas potencialmente contaminantes.

De manera general, se determina que la aplicación del Programa no tendrá efectos significativos en el medio ambiente, por lo que las determinaciones establecidas responden a la integración de aspectos ambientales en la elección de las actuaciones que van a ser financiadas por el Programa:

- Las líneas de ayudas que sean objeto de financiación de fondos FEDER deberán incluir en sus bases reguladoras, una referencia específica sobre la necesidad de presentar la resolución aprobatoria del trámite ambiental correspondiente para obtener la respectiva autorización, en su caso.
- Cumplimiento estricto, del apartado 7 "medidas propuestas para la minimización de los efectos del Programa" del Estudio Ambiental Estratégico, en cuanto a la priorización de las actuaciones financiables, exclusiones de actuaciones financiables, cumplimientos generales y medidas específicas para cada línea de actuación programada. Deberá incluirse, entre la priorización de actuaciones financiables, aquellas que contribuyan a la defensa frente a riesgos naturales y tecnológicos.
- Se hace hincapié en la posibilidad de excluir de la financiación del Programa FEDER Extremadura 2021-2027, aquellas actuaciones que vulneren la normativa nacional, comunitaria y autonómica en materia de medio ambiente.

### 3. Justificación de la alternativa seleccionada.

La alternativa cero, o de no realización, supondría no cumplir los objetivos reglamentarios de inversión del periodo 2021-2027, entre ellos, los objetivos de concentración temática en los OP1 y OP2 que facilitarían la transición verde y digital de Extremadura y los porcentajes de contribución a los objetivos climáticos y a la biodiversidad, por lo que se perdería la asignación del FEDER para la parte destinada a esta Comunidad Autónoma.

El diseño del Programa FEDER Extremadura 2021-2027 parte de un diagnóstico de situación de la región en que se detecta qué necesidades presenta y los retos a los que la ejecución de actuaciones puede dar respuesta.

A través de dicho diagnóstico se han seleccionado los Objetivos Específicos (OE) en los que se programarán las distintas actuaciones que permitan abordar el desarrollo socioeconómico de la región en aquellos ámbitos en que presenta mayores dificultades.

Finalmente, tras la definición de los OE que se incluirán en el Programa FEDER Extremadura 2021-2027, a través de las aportaciones de los gestores se han seleccionado aquellas actuaciones que permitan abordar los retos de la región.

La Alternativa 1, por tanto, pretende cubrir las necesidades de la región repartiendo los fondos en los Objetivos Específicos y actuaciones que permitan el desarrollo de Extremadura y cumplir con los objetivos de concentración temática establecidos en el Reglamento (UE) 2021/1058.

Ésta supone numerosos impactos positivos en diversos ámbitos de la región puesto que aborda los retos que presenta Extremadura para el periodo de programación 2021-2027. Sin embargo, el desarrollo de las actuaciones que impulsen la transformación de la región puede conllevar en ocasiones impactos negativos sobre el medio debido a sus características.

La Alternativa 2 se caracteriza por programar actuaciones en todos aquellos ámbitos en que Extremadura presenta necesidades para abordar todos los retos identificados pero incluyendo criterios que permitan seleccionar sólo aquellas actuaciones que presenten las mejores características tanto socioeconómicas como ambientales.

Ésta persigue los mismos objetivos que la Alternativa 1, incluyendo distintos criterios para la selección de operaciones, como se describe a continuación, por lo que se han seleccionado aquellas que presentan mejores características ambientales y descartando las que puedan suponer los mayores impactos ambientales negativos.

La inclusión de los criterios de sostenibilidad para la selección y definición de las actuaciones programadas permite disminuir principalmente la implementación de infraestructuras en los ámbitos que permiten priorizar la mejora de infraestructuras existentes, en lugar de la construcción de nueva infraestructura y la relocalización de servicios en infraestructura existente, así como se han permitido priorizar actuaciones que incluyan criterios de sostenibilidad y medidas para mejorar su eficiencia energética y reducir su impacto en el transcurso de su desarrollo.

Finalmente, se realiza una valoración de los efectos positivos y negativos de cada una de las diferentes alternativas en función de las características de cada Objetivo Específico y el tipo de actuaciones que éstos incluyen, con la finalidad de seleccionar aquella que permita un mayor desarrollo de la región y contribuya de forma positiva a lograr los diferentes objetivos de protección ambientales y climáticos.

Se descarta inicialmente la alternativa 0, dado que la no realización del Programa FEDER Extremadura 2021-2027 supondría la pérdida de los recursos asignados a la región y ralentizaría su desarrollo, puesto que no se llevarían a cabo actuaciones que permitan dar respuesta a los diferentes retos y necesidades de Extremadura.



Tras la valoración cuantitativa de las alternativas planteadas, la Alternativa 1 presenta un porcentaje más elevado de impactos ambientales negativos derivados de su desarrollo, frente al mayor porcentaje de impactos ambientales positivos que presenta la Alternativa 2.

Finalmente, se escoge la Alternativa 2 puesto que el reparto de los recursos en los Objetivos Específicos seleccionados para dar respuesta a los retos de Extremadura presenta mayores beneficios frente a la ejecución de actuaciones de la Alternativa 1, que presenta mayores impactos ambientales negativos.

La Alternativa 2, permitirá consolidar los avances obtenidos en el periodo anterior de programación, así como impulsar el desarrollo de la región acorde a las necesidades que presenta en el contexto socioeconómico, ambiental y climático actual, aportando mayores beneficios para impulsar el desarrollo sostenible de Extremadura.

#### 4. Medidas adoptadas para el seguimiento de los efectos en el medio ambiente de la aplicación del programa.

De acuerdo con el carácter transversal de la prioridad ambiental en el ámbito de la Programación FEDER, el sistema de vigilancia y seguimiento ambiental se considerará específicamente en el Sistema de Seguimiento y Evaluación de los Programas y será integrado en este.

El sistema de vigilancia ambiental servirá para el análisis del desarrollo en los ámbitos ambiental y climático de las diferentes acciones desarrolladas en el marco del Programa, mientras que el sistema de seguimiento ambiental pretende evaluar de forma global los resultados del Programa en cuanto a los objetivos ambientales en los que es de incidencia.

Los aspectos definidos a evaluar por el sistema de vigilancia ambiental deberán realizarse para cada una de las acciones desarrolladas en el marco del Programa FEDER a través de informes anuales en los que se incluirá de forma descriptiva el grado de implementación de las medidas establecidas en el presenta EsAE y las dificultades que han surgido para su integración, la evolución de los impactos ambientales previamente identificados y la descripción de otros impactos o efectos ambientales no identificados previamente que puedan surgir durante la ejecución de las acciones.

La identificación de los impactos derivados de las acciones del Programa FEDER debe servir para determinar los efectos reales de éstas sobre el medio ambiente, así como la efectividad de las medidas previstas con el objetivo de analizar el desarrollo en el ámbito ambiental, aportar información sobre la idoneidad de las decisiones tomadas y dotar de capacidad para la implementación de nuevas medidas, la modificación de aquellas ya implementadas y la necesidad de modificación de las actuaciones en aras de mejorar su rendimiento ambiental y climático.



Por otro lado, se analizará y describirá la efectividad de las acciones de carácter ambiental y climático con el objetivo de aportar información acerca del desarrollo de los objetivos establecidos de forma que pueda generarse capacidad de adaptación de las acciones programadas para así mejorar su efecto, en caso de ser necesario.

Por ello, se analizarán los indicadores de resultado pertenecientes al OP2 establecidos para el análisis del Programa FEDER objeto de evaluación, puesto que éstos servirán para medir el desarrollo en los objetivos ambientales y climáticos.

A través de éstos, se contabilizará en qué medida el Programa contribuye realmente a su financiación y determinar, siempre que sea posible de manera cuantitativa, en qué medida contribuye a reducir/ampliar la brecha existente entre la situación original y la situación objetivo de pleno cumplimiento.

Finalmente, el informe de vigilancia ambiental deberá deducir la necesidad de implementar nuevas medidas, corregir las existentes o realizar modificaciones de las acciones que sean pertinentes para mejorar su desarrollo ambiental, contribuyendo a orientar la planificación a través de la generación de información.

Por otro lado, para conocer y medir la efectividad del Programa FEDER Extremadura 2021-2027 a la consecución de los objetivos climáticos y ambientales, se evaluará su evolución a través de un sistema de seguimiento basado en indicadores ambientales.

Los resultados del sistema de seguimiento ambiental deberán incluirse dentro del Plan de Seguimiento y Evaluación para asegurar que la prioridad ambiental se integra en todos y cada uno de los aspectos de la ejecución y el seguimiento del Programa.

• • •



**CONSEJERÍA DE AGRICULTURA, DESARROLLO RURAL, POBLACIÓN Y TERRITORIO**

*RESOLUCIÓN de 21 de diciembre de 2022, de la Secretaría General de Población y Desarrollo Rural, por la que se dispone la ejecución del auto n.º 59/2022, de 24 de marzo, de la Sala de lo Contencioso-administrativo del Tribunal Superior de Justicia de Extremadura. (2023060008)*

Mediante el fallo del auto anterior, se ha resuelto el recurso contencioso-administrativo 631/2021, promovido por el Procurador María Dolores García García, en nombre y representación de MASESUR, SL, siendo demandada la Junta de Extremadura. Un recurso que versa sobre: abono de intereses de demora.

El artículo 9.1 del Decreto 59/1991, de 23 de julio, por el que se regula la tramitación administrativa en la ejecución de las resoluciones judiciales, establece que el titular del órgano competente dictará la correspondiente resolución en orden al cumplimiento de la Sentencia.

Por tanto, y en uso de las atribuciones conferidas por la legislación vigente,

**RESUELVO:**

**Único.** Proceder a la ejecución del fallo del auto número 59/2022, de 20 de octubre de 2022, de la Sala de lo Contencioso-administrativo del Tribunal Superior de Justicia de Extremadura en el recurso contencioso-administrativo núm. 631/2021, llevando a puro y debido efecto el fallo, cuya parte dispositiva dice:

- “La Sala acuerda: 1. Declarar terminado el PO 631/2021.
2. Fijar en el importe de 18.445,37 euros la cantidad que la Junta de Extremadura está obligada a pagar a la parte actora MASESUR, SL, en obligación de pago reconocida en el informe de la Jefa de Servicio de Infraestructuras del Medio Rural de fecha 10-3-2022.  
  
Esta cantidad es líquida a fecha de este auto y debe ser abonado por la Junta de Extremadura.
3. Archivar el presente proceso con devolución del expediente administrativo a la Administración demandada.
4. Sin hacer especial pronunciamiento respecto a las costas procesales causadas”.

Mérida, 21 de diciembre de 2022.

El Secretario General de Población y  
Desarrollo Rural,  
MANUEL MEJÍAS TAPIA

*RESOLUCIÓN de 22 de diciembre de 2022, de la Secretaría General, por la que se dispone la ejecución de la sentencia n.º 558/2022, de 20 de octubre, de la Sala de lo Contencioso-administrativo del Tribunal Superior de Justicia de Extremadura. (2023060010)*

Mediante el fallo de la sentencia anterior, se ha resuelto el recurso contencioso-administrativo 564/2021, promovido por el Procurador D. Luis Felipe Mena Velasco, en nombre y representación de Cooperativa del Campo Industrial "Los Guadalperales", siendo demandada la Junta de Extremadura. Un recurso que versa sobre: "la resolución de fecha 11/11/2020 de la Consejera de Agricultura, Desarrollo Rural, Población y Territorio por la que se aprueba el deslinde de la vía pecuaria "Colada del Camino de Guadalupe", posteriormente confirmada en reposición por resolución de fecha 27/05/2021".

El artículo 9.1 del Decreto 59/1991, de 23 de julio, por el que se regula la tramitación administrativa en la ejecución de las resoluciones judiciales, establece que el titular del órgano competente dictará la correspondiente resolución en orden al cumplimiento de la Sentencia.

Por tanto, y en uso de las atribuciones conferidas por la legislación vigente,

#### RESUELVO

**Único.** Proceder a la ejecución del fallo de la sentencia n.º 558/2022, de 20 de octubre de 2022, de la Sala de lo Contencioso-administrativo del Tribunal Superior de Justicia de Extremadura en el recurso contencioso-administrativo núm. 564/2021, llevando a puro y debido efecto el fallo, cuya parte dispositiva dice:

"Estimar el recurso interpuesto por el procurador D. Luis Felipe Mena Velasco, en nombre y representación de Cooperativa del Campo Industrial de Los Guadalperales con la asistencia letrada de D. Luis Valencia Ureña contra la resolución de fecha 11/11/2020 de la Consejera de Agricultura, Desarrollo Rural, Población y Territorio por la que se aprueba el deslinde de la vía pecuaria "Colada del Camino de Guadalupe", posteriormente confirmada en reposición por resolución de fecha 27/05/2021, que anulamos por no ser conformes a derecho. Las costas se imponen a la Administración con el límite establecido".

Mérida, 22 de diciembre de 2022.

La Consejera,  
PD, (Resolución de 23 de julio de 2019,  
DOE núm. 26 de julio),  
La Secretaria General,  
MARÍA CURIEL MUÑOZ



*EXTRACTO de la convocatoria de ayudas 13/2022 de la Estrategia de Desarrollo Local Participativo LEADER 2014-2020 de ADICOMT para proyectos no productivos (Ayuntamientos) para inversiones en 19.2.4.- Servicios básicos para la economía y la población rural. (2023060014)*

BDNS(Identif.): 667972

De conformidad con lo previsto en los artículos 17.3 B y 20.8 a de la Ley 38/2003, de 17 de noviembre, General de Subvenciones, se publica el extracto de la Convocatoria de ayudas 13/2022 de la Estrategia de Desarrollo Local Participativo LEADER 2014-2020 de ADICOMT para Proyectos NO Productivos (Ayuntamientos) para inversiones en 19.2.4.- Servicios básicos para la economía y la población rural, correspondiente a la convocatoria cuyo texto completo puede consultarse en la Base de Datos Nacional de Subvenciones (<http://www.infosubvenciones.gob.es/>).

**Primero. Objeto.**

Se convocan dentro de la Orden de 18 de noviembre de 2020 por la que se regula el sistema de ayudas bajo la metodología LEADER y el procedimiento de gestión, para el periodo de programación de desarrollo rural 2014-2020, subvenciones dentro de la Submedida 19.2. Apoyo para la realización de las operaciones conforme a la Estrategia de Desarrollo Local Participativo correspondiente a Servicios básicos para la economía y la población rural.

La convocatoria será de aplicación en el ámbito geográfico de la comarca Miajadas y Trujillo, en Extremadura, cuyo ámbito de actuación son los términos municipales de Abertura, Alcollarín, La Aldea del Obispo, Campo Lugar, Conquista de la Sierra, La Cumbre, Escorial, Garciaz, Herguijuela, Ibahernando, Madroñera, Miajadas, Puerto de Santa Cruz, Robledillo de Trujillo, Santa Cruz de la Sierra, Torrecillas de la Tiesa, Trujillo, Villamesías y Zorita.

El sistema de ayudas en el marco del eje LEADER tiene como finalidad la aplicación de estrategias innovadoras mediante la metodología LEADER, contribuyendo de esta manera al desarrollo sostenible a largo plazo de los territorios rurales, además de contribuir a la mejora de la gobernanza y movilización del potencial de desarrollo endógeno de las zonas rurales.

**Segundo. Personas destinatarias finales de las ayudas.**

Tendrán la consideración de beneficiarios en la presente convocatoria está destinada exclusivamente a ayuntamientos de la Comarca Miajadas-Trujillo.

**Tercero. Bases reguladoras.**

Orden de 18 de noviembre de 2022, por el que se regula el sistema de ayudas bajo la metodología LEADER y el procedimiento de gestión, para el periodo de programación de desarrollo rural 2014-2020.

**Cuarto. Cuantía.**

Para la convocatoria de las ayudas indicadas, se destinará un montante de 745.000,00 € que se abonarán con cargo a la Aplicación Presupuestaria G/314A/120030000/FR14190200/20160174, de acuerdo con las disponibilidades de crédito consignadas en los Presupuestos Generales de la Comunidad Autónoma.

La intensidad de ayuda podrá alcanzar hasta un máximo del 100 % del gasto subvencionable, con el límite de 125.000,00 euros por proyecto.

**Quinto. Plazo de presentación de solicitudes.**

El plazo de presentación de solicitudes de ayudas será de cuarenta y cinco días, desde el día siguiente a la publicación del extracto de la convocatoria en el Diario Oficial de Extremadura.

Mérida, 29 de diciembre de 2022.

La Secretaria General,  
MARÍA CURIEL MUÑOZ





*EXTRACTO de la convocatoria de ayudas 13/2022 de la Estrategia de Desarrollo Local Participativo LEADER 2014-2020 de ADICOMT para proyectos no productivos (Ayuntamientos) para inversiones en 19.2.6.- Mantenimiento, recuperación y rehabilitación del patrimonio rural. (2023060017)*

BDNS(Identif.): 667977

De conformidad con lo previsto en los artículos 17.3 B y 20.8 a de la Ley 38/2003, de 17 de noviembre, General de Subvenciones, se publica el extracto de la Convocatoria de ayudas 13/2022 de la Estrategia de Desarrollo Local Participativo LEADER 2014-2020 de ADICOMT para Proyectos NO Productivos (Ayuntamientos) para inversiones en 19.2.6.- Mantenimiento, recuperación y rehabilitación del patrimonio rural, correspondiente a la convocatoria cuyo texto completo puede consultarse en la Base de Datos Nacional de Subvenciones (<http://www.infosubvenciones.gob.es/>).

#### **Primero. Objeto.**

Se convocan dentro de la Orden de 18 de noviembre de 2020 por la que se regula el sistema de ayudas bajo la metodología LEADER y el procedimiento de gestión, para el periodo de programación de desarrollo rural 2014-2020, subvenciones dentro de la Submedida 19.2. Apoyo para la realización de las operaciones conforme a la Estrategia de Desarrollo Local Participativo correspondiente a Mantenimiento, recuperación y rehabilitación del patrimonio rural.

La convocatoria será de aplicación en el ámbito geográfico de la comarca Miajadas y Trujillo, en Extremadura, cuyo ámbito de actuación son los términos municipales de Abertura, Alcollarín, La Aldea del Obispo, Campo Lugar, Conquista de la Sierra, La Cumbre, Escorial, Garciaz, Herguijuela, Ibahernando, Madroñera, Miajadas, Puerto de Santa Cruz, Robledillo de Trujillo, Santa Cruz de la Sierra, Torrecillas de la Tiesa, Trujillo, Villamesías y Zorita.

El sistema de ayudas en el marco del eje LEADER tiene como finalidad la aplicación de estrategias innovadoras mediante la metodología LEADER, contribuyendo de esta manera al desarrollo sostenible a largo plazo de los territorios rurales, además de contribuir a la mejora de la gobernanza y movilización del potencial de desarrollo endógeno de las zonas rurales.

#### **Segundo. Personas destinatarias finales de las ayudas.**

Tendrán la consideración de beneficiarios en la presente convocatoria está destinada exclusivamente a ayuntamientos de la Comarca Miajadas-Trujillo.

#### **Tercero. Bases reguladoras.**

Orden de 18 de noviembre de 2022, por el que se regula el sistema de ayudas bajo la metodología LEADER y el procedimiento de gestión, para el periodo de programación de desarrollo rural 2014-2020.

**Cuarto. Cuantía.**

Para la convocatoria de las ayudas indicadas, se destinará un montante de 105.000,00 € que se abonarán con cargo a la Aplicación Presupuestaria G/314A/120030000/FR14190200/20160174, de acuerdo con las disponibilidades de crédito consignadas en los Presupuestos Generales de la Comunidad Autónoma.

La intensidad de ayuda podrá alcanzar hasta un máximo del 100 % del gasto subvencionable, con el límite de 125.000,00 euros por proyecto.

**Quinto. Plazo de presentación de solicitudes.**

El plazo de presentación de solicitudes de ayudas será de cuarenta y cinco días, desde el día siguiente a la publicación del extracto de la convocatoria en el Diario Oficial de Extremadura.

Mérida, 29 de diciembre de 2022.

La Secretaria General,  
MARÍA CURIEL MUÑOZ

• • •







## **CONSEJERÍA DE EDUCACIÓN Y EMPLEO**

*RESOLUCIÓN de 20 de diciembre de 2022, de la Dirección General de Trabajo, por la que se modifica el anexo de la Resolución de 4 de noviembre de 2022, por la que se hace público el calendario laboral oficial de fiestas locales para la Comunidad Autónoma de Extremadura durante el año 2023. (2023060005)*

Mediante Resolución de la Dirección General de Trabajo de fecha 4 de noviembre de 2022, publicada en el DOE n.º 216, de 10 de noviembre de 2022, se determinaron las fiestas locales en el ámbito de la Comunidad Autónoma de Extremadura para el año 2023, conforme a las propuestas realizadas por los respectivos Ayuntamientos, las cuales fueron detalladas en el Anexo de la citada Resolución.

Recibidas las propuestas de fiestas locales por parte de las Entidades Locales de Tornavacas y Robledillo de Gata, en las cuales solicita la modificación de días festivos, resulta preciso actualizar el Anexo y proceder a su publicación para general conocimiento.

A la vista de lo expuesto, esta Dirección General de Trabajo,

### ACUERDA

**Primero.** Modificar el anexo de la Resolución de esta Dirección General de fecha 4 de noviembre de 2022, por la que se determinan las fiestas locales en el ámbito de la Comunidad Autónoma de Extremadura para el año 2023, corrigiendo la relación de fiestas locales que aparecen en el mismo de las siguientes Entidades Locales:

Provincia de Cáceres.

TORNAVACAS: 14 de septiembre y 15 de septiembre.

ROBLEDILLO DE GATA: 3 de febrero y 14 de agosto.

**Segundo.** Disponer su publicación en el Diario Oficial de Extremadura.

Mérida, 20 de diciembre de 2022.

La Directora General de Trabajo,  
MARÍA SANDRA PACHECO MAYA



*RESOLUCIÓN de 23 de diciembre de 2022, de la Secretaría General de Educación, por la que se determinan los Centros de Educación Infantil y Primaria que aplicarán el programa experimental Aulas 1-2 en el curso escolar 2023-2024. (2023060007)*

La Orden de 30 de noviembre de 2021 (DOE núm. 233, de 3 de diciembre) regula la implantación del programa experimental Aulas 1-2 para la escolarización anticipada en centros públicos de Educación Infantil y Primaria del alumnado del primer ciclo de Educación Infantil.

Mediante Resolución de 15 de diciembre de 2022, de la Consejera, (DOE núm. 244, de 22 de diciembre) se aprueba la ampliación de la vigencia del programa experimental Aulas 1-2 para el curso académico 2023-2024.

El artículo 1 de esta orden establece que se determinará, para cada curso escolar, los centros públicos de Educación Infantil y Primaria de la Comunidad Autónoma de Extremadura que ofertan el programa experimental Aulas 1-2 para la escolarización anticipada de niños y niñas del primer ciclo de Educación Infantil, mediante resolución de la Secretaría General de Educación con anterioridad al inicio del proceso de escolarización.

A tenor de lo expuesto, en virtud de las facultades que me atribuye el artículo 59 de la Ley 1/2002, de 28 de febrero, del Gobierno y de la Administración de la Comunidad Autónoma de Extremadura,

RESUELVO:

**Primero.** Centros que ofertan el programa experimental Aulas 1-2 para el curso 2023-2024.

Aprobar los centros públicos de Educación Infantil y Primaria de la Comunidad Autónoma de Extremadura que ofertan el programa experimental Aulas 1-2 para la escolarización anticipada de niños y niñas del primer ciclo de Educación Infantil para el curso 2023-2024 que se relacionan en el anexo de la presente resolución.

Se abrirán aquellas aulas, dentro del programa experimental Aulas 1-2, cuando el número de solicitudes presentadas, que cumplan los requisitos, sean igual o superior a cinco.

**Segundo.** Recursos.

Contra la presente resolución, que no agota la vía administrativa, las personas interesadas podrán interponer recurso de alzada ante la Consejera de Educación y Empleo, en el plazo de un mes contado a partir del día siguiente al de su publicación en el Diario Oficial de Extremadura, tal y como disponen los artículos 121 y 122 de la Ley 39/2015, de 1 de octubre, sin perjuicio de que puedan interponer cualquier otro que estimen procedente.

Mérida, 23 de diciembre de 2022.

El Secretario General de Educación,  
FRANCISCO JAVIER AMAYA FLORES

**ANEXO**

RELACIÓN DE CENTROS PÚBLICOS DE EDUCACIÓN INFANTIL Y PRIMARIA QUE APLICARÁN EL PROGRAMA EXPERIMENTAL AULAS 1-2 EN EL CURSO 2023-2024

<b>CÓDIGO CENTRO</b>	<b>LOCALIDAD</b>	<b>CENTRO EDUCATIVO</b>	<b>TIPOLOGÍA DE AULA</b>	<b>NÚMERO DE AULAS</b>
06000034	Aceuchal	C.E.I.P. Ntra Sra de la Soledad	A2	1
10000087	Ahigal	C.E.I.P. Divino Maestro	A1-2	1
10008001	Alagón del Río	C.R.A. Valle del Alagón	A1-2	1
10000117	Alcántara	C.E.I.P. Miguel Primo de Rivera	A1-2	1
06000113	Alconchel	C.E.I.P. Virgen de la Luz	A1	1
06000113	Alconchel	C.E.I.P. Virgen de la Luz	A2	1
10000181	Alcuéscar	C.E.I.P. Doctor Huertas	A1	1
10000181	Alcuéscar	C.E.I.P. Doctor Huertas	A2	1
10000211	Aldea del Cano	C.E.I.P. San Martín	A1-2	1
10000245	Aldeanueva de la Vera	C.E.I.P. Santísimo Cristo de la Salud	A1-2	1
06000149	Almendral	C.E.I.P. José María Carande	A1-2	1
06000319	Almendralejo	C.E.I.P. José de Espronceda	A2	1
06000216	Almendralejo	C.E.I.P. Ortega y Gasset	A2	2
06005731	Badajoz	C.E.I.P. Cerro de Reyes	A1-2	1
06000988	Badajoz	C.E.I.P. Leopoldo Pastor Sito	A1-2	1
06006462	Badajoz	C.E.I.P. Manuel Pacheco	A1	1
06006462	Badajoz	C.E.I.P. Manuel Pacheco	A2	1
06012814	Badajoz	C.E.I.P. Mirador de Cerro Gordo	A2	3
06000575	Badajoz	C.E.I.P. Ntra. Sra. De Fátima	A1-2	1
06000541	Badajoz	C.E.I.P. Santa Engracia	A1	1



<b>CÓDIGO CENTRO</b>	<b>LOCALIDAD</b>	<b>CENTRO EDUCATIVO</b>	<b>TIPOLOGÍA DE AULA</b>	<b>NÚMERO DE AULAS</b>
06000541	Badajoz	C.E.I.P. Santa Engracia	A2	1
06000691	Badajoz	C.E.I.P. Santa Marina	A2	2
06001521	Bienvenida	C.E.I.P. Virgen de los Milagros	A1-2	1
06001543	Burguillos del Cerro	C.E.I.P. Ntra. Sra. De Guadalupe	A2	1
10007914	Cabrero	C.R.A. Riscos de Villavieja	A1-2	1
10006454	Cáceres	C.E.I.P. Cervantes	A1	1
10006454	Cáceres	C.E.I.P. Cervantes	A2	1
10000865	Cáceres	C.E.I.P. Extremadura	A2	1
10007471	Cáceres	C.E.I.P. Francisco Pizarro	A2	1
10000890	Cáceres	C.E.I.P. Gabriel y Galán	A1-2	1
06001695	Campanario	C.E.I.P. Ntra. Sra. De Piedraescrita	A2	1
10001511	Carcaboso	C.E.I.P. Ntra. Sra. De Fátima	A1	1
10001511	Carcaboso	C.E.I.P. Ntra. Sra. De Fátima	A2	1
10001560	Casar de Cáceres	C.E.I.P. León Leal Ramos	A2	1
10001596	Casar de Palomero	C.E.I.P. Joaquín Úbeda	A1-2	1
10001845	Ceclavín	C.E.I.P. Virgen del Encinar	A2	1
06001944	Cheles	C.E.I.P. Virgen de la Luz	A2	1
06001907	Cordobilla de Lacara	C.E.I.P. Zurbarán	A1-2	1
06006929	Corte de Peleas	C.R.A. Tierra de Barros	A1-2	1
10002141	Cuacos de Yuste	C.E.I.P. Jeromín	A1-2	1
06001981	Don Benito	C.E.I.P. Donoso Cortés	A2	1
06001968	Don Benito	C.E.I.P. Zurbarán	A2	1
06002377	Fuente de Cantos	C.E.I.P. Francisco de Zurbarán	A2	1



<b>CÓDIGO CENTRO</b>	<b>LOCALIDAD</b>	<b>CENTRO EDUCATIVO</b>	<b>TIPOLOGÍA DE AULA</b>	<b>NÚMERO DE AULAS</b>
06002419	Fuente del Maestre	C.E.I.P. Miguel Garrayo	A2	1
06002420	Fuentes de León	C.E.I.P. Patriarca San José	A1-2	1
10002278	Galisteo	C.E.I.P. Ntra. Sra. De Fátima	A1-2	1
10007811	Gata	C.R.A. Almenara	A1-2	1
10002515	Guadalupe	C.E.I.P. Reyes Católicos	A1-2	1
06001300	Guadiana	C.E.I.P. San Isidro	A1-2	1
06002471	Guareña	C.E.I.P. San Gregorio	A2	1
10002795	Hervás	C.E.I.P. Santísimo Cristo de la Salud	A2	1
06002641	Higuera de Vargas	C.E.I.P. Ntra. Sra. De Loreto	A1	1
06002641	Higuera de Vargas	C.E.I.P. Ntra. Sra. De Loreto	A2	1
06002651	Higuera la Real	C.E.I.P. Ntra. Sra. De Guadalupe	A2	1
06002687	Hornachos	C.E.I.P. Ntra. Sra. De los Remedios	A2	1
06001865	La Codosera	C.E.I.P. Ntra. Sra. De Chandavila	A1-2	1
06001919	La Coronada	C.E.I.P. Ntra. Sra. De la Piedad	A2	1
06002456	La Garrovilla	C.E.I.P. Ntra Sra de la Caridad	A1-2	1
10004263	La Pesga	C.E.I.P. San Francisco Javier	A1-2	1
06004180	La Roca de la Sierra	C.E.I.P. Santa María del Prado	A1	1
06004180	La Roca de la Sierra	C.E.I.P. Santa María del Prado	A2	1
06005196	La Zarza	C.E.I.P. Ntra. Sra. De las Nieves	A2	1
06002882	Llera	C.E.I.P. Luis García Llera	A1-2	1
06002894	Llerena	C.E.I.P. Suárez Somonte	A2	1
06005548	Los Santos de Maimona	C.E.I.P. Manuel Jesús Romero Muñoz	A2	1



<b>CÓDIGO CENTRO</b>	<b>LOCALIDAD</b>	<b>CENTRO EDUCATIVO</b>	<b>TIPOLOGÍA DE AULA</b>	<b>NÚMERO DE AULAS</b>
10003192	Madrigal de la Vera	C.E.I.P. Santa Florentina	A1-2	1
10003313	Malpartida de Plasencia	C.E.I.P. Fray Alonso Fernández	A2	1
06003047	Medina de las Torres	C.E.I.P. Francisco Parada	A1-2	1
06003141	Mérida	C.E.I.P. Antonio Machado	A1-2	1
06006498	Mérida	C.E.I.P. José María Calatrava	A1	1
06006498	Mérida	C.E.I.P. José María Calatrava	A2	1
06011691	Mérida	C.E.I.P. Maximiliano Macías	A2	1
06003138	Mérida	C.E.I.P. Ntra. Sra. De la Antigua	A2	1
06006401	Mérida	C.E.I.P. Pablo Neruda	A1	1
06006401	Mérida	C.E.I.P. Pablo Neruda	A2	1
10003507	Miajadas	C.E.I.P. García Siñeriz	A2	1
06003473	Monesterio	C.E.I.P. El Llano	A2	2
10003660	Montehermoso	C.E.I.P. Sebastián Martín	A2	1
06005494	Montijo	C.E.I.P. Príncipe de Asturias	A2	1
10003878	Navalmoral de la Mata	C.E.I.P. Campo Arañuelo	A2	1
10003891	Navalmoral de la Mata	C.E.I.P. El Pozón	A2	1
10006481	Navalmoral de la Mata	C.E.I.P. Sierra de Gredos	A2	1
06003679	Navalvillar de Pela	C.E.I.P. Ntra Sra de Guadalupe	A2	1
10003982	Navas del Madroño	C.E.I.P. Ntra Sra de la O	A1	1
10003982	Navas del Madroño	C.E.I.P. Ntra Sra de la O	A2	1
10007021	Pinofranqueado	C.E.I.P. Luis Chamizo	A2	1



<b>CÓDIGO CENTRO</b>	<b>LOCALIDAD</b>	<b>CENTRO EDUCATIVO</b>	<b>TIPOLOGÍA DE AULA</b>	<b>NÚMERO DE AULAS</b>
10007321	Plasencia	C.E.I.P. La Paz	A1-2	1
10004627	Plasencia	C.E.I.P. Santiago Ramón y Cajal	A1	1
10004627	Plasencia	C.E.I.P. Santiago Ramón y Cajal	A2	1
06003953	Puebla de Alcocer	C.E.I.P. Antonio Hernández Gil	A1-2	1
10002126	Puebla de Argeme	C.E.I.P. La Acequia	A1-2	1
06003965	Puebla de la Calzada	C.E.I.P. Calzada Romana	A2	1
10005334	Pueblonuevo de Miramontes	C.E.I.P. San Pedro de Alcántara	A1-2	1
06004155	Ribera del Fresno	C.E.I.P. Meléndez Valdés	A2	1
10004901	Riolobos	C.E.I.P. San José de Calasanz	A1-2	1
06005755	San Vicente de Alcántara	C.E.I.P. Pedro Vilallonga Canóvas	A2	1
06004246	Santa Amalia	C.E.I.P. Amalia de Sajonia	A2	1
06004258	Santa Marta de los Barros	C.E.I.P. Ntra. Sra. De Gracia	A2	1
10005206	Serradilla	C.E.I.P. Cristo de la Victoria	A 1-2	1
10007859	Talaván	C.R.A. Los Cuatro Lugares	A 1-2	1
06004398	Talavera la Real	C.E.I.P. San José	A2	1
10012326	Talayuela	C.E.I.P. Juan Güell	A2	1
10005383	Tiétar	C.E.I.P. San José Obrero	A1-2	1
10005474	Tornavacas	C.E.I.P. Santísimo Cristo del Perdón	A1-2	1
10005504	Torrecilla de la Tiesa	C.E.I.P. María Lluch	A1-2	1
10005531	Torrejoncillo	C.E.I.P. Batalla de Pavía	A1	1
10005531	Torrejoncillo	C.E.I.P. Batalla de Pavía	A2	1



CÓDIGO CENTRO	LOCALIDAD	CENTRO EDUCATIVO	TIPOLOGÍA DE AULA	NÚMERO DE AULAS
06004519	Usagre	C.E.I.P. Antonio Chavero	A2	1
06004520	Valdecaballeros	C.E.I.P. Manuel Ordóñez Maestro	A1-2	1
06001397	Valdelacalzada	C.E.I.P. Adolfo Díaz Ambrona	A2	1
10006065	Valencia de Alcántara	C.E.I.P. General Navarro	A2	1
06004581	Valverde de Leganés	C.E.I.P. César Hurtado Delicado	A2	1
10003751	Vegaviana	C.E.I.P. María de los Ángeles Ballesteros	A1-2	1
06005861	Villanueva de la Serena	C.E.I.P. Cruz del Río	A1	1
06005861	Villanueva de la Serena	C.E.I.P. Cruz del Río	A2	1
06004994	Villanueva de la Serena	C.E.I.P. Santiago Apóstol	A2	1
10006247	Villanueva de la Vera	C.E.I.P. Santa Ana	A2	1
06005071	Zafra	C.E.I.P. Germán Cid	A2	1
06005159	Zahínos	C.E.I.P. Luis Chamizo	A2	1

Tipología de las aulas: según Anexo I de la Orden de 30 de noviembre de 2021 por la que se implanta el programa experimental Aulas 1-2 para la escolarización anticipada en centros públicos de Educación Infantil y Primaria del alumnado del primer ciclo de Educación Infantil:

- Aulas-Uno (A1): destinada para el alumnado del segundo curso del primer ciclo de Educación Infantil.
- Aulas-Dos (A2): destinada para el alumnado del tercer curso del primer ciclo de Educación Infantil.
- Aulas-Mixtas 1-2 (A1-2): destinada para el alumnado del segundo y tercer curso del primer ciclo de Educación Infantil.





*MODIFICACIÓN del Extracto y Anuncio por el que se amplía el plazo de presentación de solicitudes de la Resolución de 29 de noviembre de 2022, de la Dirección General de Innovación e Inclusión Educativa, por la que se convocan ayudas destinadas al alumnado con necesidades educativas específicas de apoyo educativo, escolarizados en centros docentes sostenidos con fondos públicos de la Comunidad Autónoma de Extremadura, para el curso 2022/2023. (2022064274)*

BDNS(Identif.): 664457

BDNS(Identif.): 664458

BDNS(Identif.): 664459

De conformidad con lo previsto en los artículos 17.3.b y 20.8.a de la Ley 38/2003, de 17 de noviembre, General de Subvenciones, se publica el extracto de la convocatoria cuyo texto completo puede consultarse en la Base de Datos Nacional de Subvenciones

(<https://www.infosubvenciones.es/bdnstrans/GE/es/convocatoria/664457>)

(<https://www.infosubvenciones.es/bdnstrans/GE/es/convocatoria/664458>)

<https://www.infosubvenciones.es/bdnstrans/GE/es/convocatoria/664459>)

De conformidad con lo previsto en los artículos 17.3 b y 20.8 a de la Ley 38/2003, de 17 de noviembre, General de Subvenciones, se publicó en el Diario Oficial de Extremadura número 244, de fecha 22 de diciembre de 2022, la Resolución de 29 de noviembre y el extracto de la convocatoria de ayudas destinadas al alumnado con necesidades específicas de apoyo educativo, escolarizados en centros docentes sostenidos con fondos públicos, de la Comunidad Autónoma de Extremadura, para el curso 2022/2023.

El resuelto noveno de dicha resolución, y el apartado sexto del extracto, establecían que el plazo de presentación de solicitudes, para las Líneas A y C, será de 10 días hábiles contados desde la publicación de la convocatoria, y su extracto, en el Diario Oficial de Extremadura, es decir, del 23 de diciembre de 2022 al 9 de enero de 2023, coincidiendo el periodo de presentación de solicitudes con el periodo de cierre de los centros educativos por vacaciones escolares. Entre la documentación que se tiene que adjuntar con la solicitud figura la certificación de la dirección del centro educativo donde el alumno realiza estudios en el curso para el que se solicita la ayuda y el Informe del Equipo de Orientación Educativa y Psicopedagógica del sector o, en su caso, del Departamento de Orientación, documentos que, ante el cierre por vacaciones escolares de los centros educativos hasta el día 8 de enero de 2023, serían difíciles de presentar.



El artículo 32 de la Ley 39/2015, de 1 de octubre, del Procedimiento Administrativo Común de las Administraciones Públicas, posibilita la ampliación de los plazos establecidos, siempre que no se trate de un plazo ya vencido, que la ampliación no exceda de la mitad del mismo, y si las circunstancias lo aconsejan y con ello no se perjudican derechos de terceros.

Mediante la presente resolución se procede a ampliar el plazo inicial de presentación de solicitudes y demás documentación acreditativa detallada en el resuelvo octavo de la citada Resolución, en cinco días hábiles. Dicho plazo comprenderá desde el día 10 al 16 de enero de 2023, ambos inclusive.

Mérida, 29 de diciembre de 2022.

El Director General de Innovación e  
Inclusión Educativa,  
(PD, Resolución 13/11/2019,  
DOE n.º 223, de 19 de noviembre),  
JUAN PABLO VENERO VALENZUELA

• • •





## **CONSEJERÍA DE IGUALDAD Y COOPERACIÓN PARA EL DESARROLLO**

*RESOLUCIÓN de 21 de diciembre de 2022, de la Dirección de la Agencia Extremeña de Cooperación Internacional para el Desarrollo, por la que se da publicidad a la concesión de subvenciones a Proyectos de Educación para la Ciudadanía Global tramitadas por el procedimiento de concurrencia competitiva correspondientes al año 2022. (2023060001)*

La Ley 1/2008, de 22 de mayo, de creación de Entidades Públicas de la Junta de Extremadura, crea la Agencia Extremeña de Cooperación Internacional para el Desarrollo (AEXCID), incluyendo entre sus funciones la propuesta de convocatorias y concesión de ayudas y subvenciones en dicha materia.

El Decreto del Presidente 41/2021, de 2 de diciembre, por el que se modifican la denominación y competencias de las Consejerías que conforman la Administración de la Comunidad Autónoma de Extremadura, atribuye a la Consejería de Igualdad y Cooperación para el Desarrollo, en su artículo tercero, las competencias en materia de cooperación internacional al desarrollo, adscribiéndose la Agencia Extremeña de Cooperación Internacional para el Desarrollo a la Consejería de Igualdad y Cooperación para el Desarrollo a través de Decreto 139/2021, de 21 de diciembre, por el que se establece la estructura orgánica de la Consejería de igualdad y Cooperación para el Desarrollo.

La Ley 6/2011, de 23 de marzo, de Subvenciones de la Comunidad Autónoma de Extremadura, establece en su artículo 17 la obligación de publicar las subvenciones concedidas en el Diario Oficial de Extremadura con expresión de la convocatoria, programa y crédito presupuestario al que se imputen, beneficiario, cantidad concedida, finalidad o finalidades de la subvención. De acuerdo con ello, el Decreto 5/2019, de 5 de febrero, por el que se establecen las Bases Reguladoras de las ayudas en materia de cooperación internacional para el desarrollo (DOE n.º 28, de 11 de febrero) dispone la necesidad de publicar, además, el país en el que se llevará a cabo la acción subvencionada.

Por Resolución de 16 de diciembre de 2021, de la Secretaría General, se convocan subvenciones a proyectos de Educación para la Ciudadanía Global tramitadas por el procedimiento de concurrencia competitiva para el año 2022 (DOE n.º 8, de 13 de enero de 2022).

Examinadas las solicitudes, los proyectos presentados, vistos los informes de la Comisión de Valoración y Evaluación y del Consejo Asesor de Cooperación para el Desarrollo; de acuerdo, con la propuesta de la Gerente de la Agencia Extremeña de Cooperación Internacional para el Desarrollo, y una vez resueltas y notificadas las resoluciones a las entidades beneficiarias, procede dar publicidad a la concesión de las ayudas en cumplimiento de lo dispuesto en el



artículo 17 de la Ley 6/2011, de 23 de marzo, de Subvenciones de la Comunidad Autónoma de Extremadura y el artículo 41.5 del Decreto 5/2019, de 5 de febrero, por el que se establecen las bases reguladoras de las ayudas en materia de cooperación internacional para el desarrollo.

Por todo ello, en virtud de las competencias conferidas por el ordenamiento jurídico,

#### RESUELVO

Dar publicidad en el anexo I adjunto a esta resolución, a las ayudas concedidas al amparo la Resolución de 16 de diciembre de 2021, de la Secretaría General, por la que se convocan subvenciones a proyectos de Educación para la Ciudadanía Global tramitadas por el procedimiento de concurrencia competitiva para el año 2022, haciendo constar la entidad beneficiaria, la cantidad concedida, país de ejecución y el proyecto objeto de financiación; por importe total de 912.583,97 €, con cargo al Proyecto de gasto 20090027 "Acciones para la Cooperación Internacional para el Desarrollo", Fondo CAG0000001, Centro Gestor 170030000, Aplicación Presupuestaria G/252C/48900.

Mérida, 21 de diciembre de 2022.

El Director de la Agencia Extremeña  
de Cooperación Internacional para el  
Desarrollo,

**JOSÉ ÁNGEL CALLE SUÁREZ**

**ANEXO I****AYUDAS CONCEDIDAS AÑO 2022**

Proyecto de gasto 20090027 "Acciones para la Cooperación Internacional para el Desarrollo", Fondo CAG0000001  
 Centro Gestor 170030000, Aplicación presupuestaria G/252C/48900

<b>EXPT.</b>	<b>ENTIDAD</b>	<b>PAÍS DE EJECUCIÓN</b>	<b>PROYECTO</b>	<b>IMPORTE CONCEDIDO</b>
22ED005	FUNDACIÓN UNICEF COMITÉ ESPAÑOL	Extremadura (España)	Séptimo Encuentro Estatal de consejos locales de participación infantil y adolescente: afianzando el derecho a la participación	37.400,00 €
22ED009	PAISAJE, ECOLOGÍA Y GÉNERO	Extremadura (España)	Desde la agricultura contribuimos a la consecución de los Objetivos de Desarrollo Sostenible	39.773,94 €
22ED015	FUNDACIÓN MUJERES	Extremadura (España)	Espacios de ocio seguro para las mujeres	40.000,00 €
22ED016	INCYDES-INVESTIGACIÓN, CULTURA Y DESARROLLO SOCIAL	Extremadura (España)	ColectivArte: trabajando procesos de reflexión de forma colectiva para promover la igualdad de género y construir relaciones sociales equitativas y sanas	40.000,00 €
22ED017	ASOCIACIÓN COMITÉ ESPAÑOL DE LA UNRWA	Extremadura (España)	Actúa por Palestina: teatro social desde los derechos humanos y el desarrollo sostenible de la población refugiada de Palestina	40.000,00 €
22ED018	MOVIMIENTO EXTREMEÑO POR LA PAZ	Extremadura (España)	"Cultivando pueblos, acción desde el medio rural" Edición IV	39.992,11 €
22ED019	INSTITUTO SINDICAL DE COOPERACIÓN AL DESARROLLO	Extremadura (España)	Contribuir a la generación de una ciudadanía extremeña global con conciencia crítica sobre la realidad mundial, comprometida con la paz y los Derechos Humanos y laborales en las mujeres extremeñas del medio rural	39.992,55 €
22ED021	ASOCIACIÓN EXTREMEÑA DE COMUNICACIÓN SOCIAL (AECOS)	Extremadura (España)	Ante problemas globales, voces locales. Por una comunicación transformadora y rural	40.000,00 €



EXPTE.	ENTIDAD	PAÍS DE EJECUCIÓN	PROYECTO	IMPORTE CONCEDIDO
22ED024	ASOCIACIÓN TALLER DE EDUCACIÓN EN VALORES ALTERNATIVOS (COLECTIVO CALA)	Extremadura (España)	Reverso al futuro. De las distopías a las utopías	39.986,55 €
22ED025	FUNDACIÓN AYUDA EN ACCIÓN	Extremadura (España)	Education4thePlanet: caminando hacia una Extremadura más inclusiva y sostenible	39.999,85 €
22ED027	FUNDACIÓN ALIANZA POR LOS DERECHOS, LA IGUALDAD Y LA SOLIDARIDAD INTERNACIONAL (ALIANZA POR LA SOLIDARIDAD)	Extremadura (España)	Agila: construyendo estrategias compartidas de incidencia audiovisual para una sociedad más justa, libre y diversa en Extremadura	40.000,00 €
22ED028	FUNDACIÓN TRIÁNGULO EXTREMADURA	Extremadura (España)	Ponte en mis zapatos: Visibilizados los mecanismos y estructuras de discriminación globales, generadores de discursos de odio basados en prejuicios sobre orientación sexual e identidad de género, a través de las vivencias de personas defensoras de derechos humanos de países receptores de ayuda oficial al desarrollo	39.960,22 €
22ED029	SOLIDARIDAD CON GUINEA BISSAU, SOGUIBA	Extremadura (España)	Glocalidad Fase II: Laboratorios para una convivencia más inclusiva, igualitaria y sostenible	39.997,20 €
22ED030	LIGA ESPAÑOLA DE LA EDUCACIÓN Y LA CULTURA POPULAR	Extremadura (España)	ParticipAcción Juvenil: investigación, formación y participación a favor de la sostenibilidad de la vida en el contexto de la crisis multidimensional	39.950,37 €
22ED031	MEDICUS MUNDI SUR	Extremadura (España)	PUEBLOS SALUDABLES. Comunidades sostenibles mediante la identificación de sus activos de salud	37.091,10 €
22ED032	FARMACÉUTICOS MUNDI	Extremadura (España)	CULTIVANDO SALUD: Comunidades promotoras de bienestar	39.985,95 €
22ED033	FUNDACIÓN BOSCO GLOBAL	Extremadura (España)	Desmonta tu lado Hater: impulsando una ciudadanía promotora de cultura de Paz desde la prevención de los discursos de odio y el fomento de la resiliencia	38.485,44 €



EXpte.	ENTIDAD	PAÍS DE EJECUCIÓN	PROYECTO	IMPORTE CONCEDIDO
22ED034	ASOCIACIÓN DE DESARROLLO RUREX	Extremadura (España)	Me Toca La Fibra II Educación entorno a la moda sostenible en Extremadura	39.985,01 €
22ED036	FUNDACIÓN ENTRECULTURAS-FE Y ALEGRÍA	Extremadura (España)	Redes 4.7: Tejiendo Ciudadanía Global en Extremadura para no dejar a nadie atrás	40.000,00 €
22ED037	FUNDACIÓN MUSOL (MUNICIPALISTAS POR LA SOLIDARIDAD Y EL FORTALECIMIENTO INSTITUCIONAL)	Extremadura (España)	Mayores Activ-ODS. Envejecimiento activo para la Agenda 2030 y los Objetivos de Desarrollo Sostenible en Extremadura. Fase II	39.994,25 €
22ED038	PAZ CON DIGNIDAD	Extremadura (España)	Trazando hojas de ruta de solidaridad y apoyo	39.989,43 €
22ED039	ASOCIACIÓN DE UNIVERSIDADES POPULARES DE EXTREMADURA	Extremadura (España)	Congreso de participación para la incidencia social desde la Educación para una Ciudadanía Global	40.000,00 €
22ED040	CONEMUND	Extremadura (España)	Promoción del desarrollo sostenible en la provincia de Cáceres impulsando medidas participadas de mitigación del cambio climático	40.000,00 €
TOTAL CONCEDIDO				912.583,97 €



*RESOLUCIÓN de 21 de diciembre de 2022, de la Dirección de la Agencia Extremeña de Cooperación Internacional para el Desarrollo, por la que se da publicidad a la concesión de subvenciones a Proyectos de Cooperación Internacional para el Desarrollo, tramitadas por el procedimiento de concurrencia competitiva correspondientes al año 2022. (2023060004)*

La Ley 1/2008, de 22 de mayo, de creación de Entidades Públicas de la Junta de Extremadura, crea la Agencia Extremeña de Cooperación Internacional para el Desarrollo (AEXCID), incluyendo entre sus funciones la propuesta de convocatorias y concesión de ayudas y subvenciones en dicha materia.

El Decreto del Presidente 41/2021, de 2 de diciembre, por el que se modifican la denominación y competencias de las Consejerías que conforman la Administración de la Comunidad Autónoma de Extremadura, atribuye a la Consejería de Igualdad y Cooperación para el Desarrollo, en su artículo tercero, las competencias en materia de cooperación internacional al desarrollo, adscribiéndose la Agencia Extremeña de Cooperación Internacional para el Desarrollo a la Consejería de Igualdad y Cooperación para el Desarrollo a través de Decreto 139/2021, de 21 de diciembre, por el que se establece la estructura orgánica de la Consejería de igualdad y Cooperación para el Desarrollo.

La Ley 6/2011, de 23 de marzo, de Subvenciones de la Comunidad Autónoma de Extremadura, establece en su artículo 17 la obligación de publicar las subvenciones concedidas en el Diario Oficial de Extremadura con expresión de la convocatoria, programa y crédito presupuestario al que se imputen, beneficiario, cantidad concedida, finalidad o finalidades de la subvención. De acuerdo con ello, el Decreto 5/2019, de 5 de febrero, por el que se establecen las Bases Reguladoras de las ayudas en materia de cooperación internacional para el desarrollo (DOE n.º 28, de 11 de febrero) dispone la necesidad de publicar, además, el país en el que se llevará a cabo la acción subvencionada.

Por Resolución de 16 de diciembre de 2021, de la Secretaria General, se convocan subvenciones a proyectos de Cooperación Internacional para el Desarrollo tramitadas por el procedimiento de concurrencia competitiva para el año 2022 (DOE n.º 8 de 13 de enero de 2022).

Examinadas las solicitudes, los proyectos presentados, vistos los informes de la Comisión de Valoración y Evaluación y del Consejo Asesor de Cooperación para el Desarrollo; de acuerdo, con la propuesta de la Gerente de la Agencia Extremeña de Cooperación Internacional para el Desarrollo, y una vez resueltas y notificadas las resoluciones a las entidades beneficiarias, procede dar publicidad a la concesión de las ayudas en cumplimiento de lo dispuesto en el artículo 17 de la Ley 6/2011, de 23 de marzo, de Subvenciones de la Comunidad Autónoma de Extremadura y el artículo 32.5 del Decreto 5/2019, de 5 de febrero, por el que se esta-





blecen las Bases Regulatoras de las ayudas en materia de cooperación internacional para el desarrollo.

Por todo ello, en virtud de las competencias conferidas por el ordenamiento jurídico

#### RESUELVO

**Primero.** Dar publicidad en el anexo I adjunto a esta resolución, a las ayudas concedidas al amparo de la Resolución de 16 de diciembre de 2021, de la Secretaria General, por la que se convocan subvenciones a proyectos de Cooperación Internacional para el Desarrollo tramitadas por el procedimiento de concurrencia competitiva para el año 2022, especificándose la entidad beneficiaria, la cantidad concedida, el proyecto objeto de financiación y el país en que se llevará a cabo; por importe total de 3.512.030,43 € con cargo Proyecto de gasto 20090027 "Acciones para la Cooperación Internacional para el Desarrollo", Fondo CAG0000001 Centro Gestor 170030000, Aplicación Presupuestaria G/252C/48900.

**Segundo.** Dar publicidad en el anexo II a las ayudas concedidas al amparo de la Resolución de 16 de diciembre de 2021, de la Secretaria General, por la que se convocan subvenciones a proyectos de Cooperación Internacional para el Desarrollo tramitadas por el procedimiento de concurrencia competitiva para el año 2022, especificándose la entidad beneficiaria, la cantidad concedida, el proyecto objeto de financiación y el país en que se llevará a cabo; por importe total de 499.996,31 €, con cargo Proyecto de gasto 20090027 "Acciones para la Cooperación Internacional para el Desarrollo", Fondo CAG0000001 Centro Gestor 170030000, Aplicación Presupuestaria G/252C/78900.

Mérida, 21 de diciembre de 2022.

El Director de la Agencia Extremeña  
de Cooperación Internacional para el  
Desarrollo,

JOSÉ ÁNGEL CALLE SUÁREZ

**ANEXO I****AYUDAS CONCEDIDAS 2022**

Proyecto de gasto 20090027 "Acciones para la Cooperación Internacional para el Desarrollo", Fondo CAG0000001  
 Centro Gestor 170030000, Aplicación Presupuestaria G/252C/48900

<b>EXPT</b>	<b>ENTIDAD</b>	<b>PAÍS DE EJECUCIÓN</b>	<b>PROYECTO</b>	<b>IMPORTE CONCEDIDO</b>
22PC001	MUJERES EN ZONA DE CONFLICTO	Malí	Fortalecido el acceso al sistema de salud pública, especialmente en mujeres y niñas en el Distrito Sanitario de Ouessebouougou con un enfoque basado en la prevención. Fase 2	249.998,79 €
22PC002	MEDICUS MUNDI SUR	El Salvador	Acceso universal a la atención integral de salud de las adolescentes, con énfasis en salud sexual y reproductiva, bajo el modelo de servicios de salud amigables en el Departamento de Ahuachapán, El Salvador	250.000,00 €
22PC003	FUNDACIÓN ATABAL PARA LA COOPERACIÓN AL DESARROLLO	Sierra Leona	Eco Project. Fase 2. Oportunidades formativas y laborales para jóvenes en riesgo en Sierra Leona	162.771,20 €
22PC005	ASOCIACIÓN NOVACT	Territorios Palestinos Ocupados	Red Resiliente: Reforzando la protección de jóvenes y mujeres defensoras en comunidades vulnerables de Jerusalén, Hebrón y Valle del Jordán	247.819,26 €
22PC009	ASOCIACIÓN POR LA PAZ Y EL DESARROLLO	Senegal	Promoción del Desarrollo Comunitario y apoyo a grupos vulnerables, en un contexto de pandemia de COVID-19, a través del refuerzo y la dinamización de actividades agrícolas de subsistencia y generadoras de ingresos llevadas a cabo esencialmente por agrupaciones femeninas de 4 comunas (Mlomp, Niamone, Mangagou-lack y Sindian) de la Región de Ziguinchor, Senegal	239.323,00 €
22PC012	FUNDACIÓN MUJERES	Uganda	ABAWALA: The future is female	179.972,89 €



EXPT	ENTIDAD	PAÍS DE EJECUCIÓN	PROYECTO	IMPORTE CONCEDIDO
22PC018	ASAMBLEA DE COOPERACIÓN POR LA PAZ	Territorios Palestinos Ocupados	Agentes de Cambio para la Igualdad de Género y la Protección de Derechos y de la Dignidad de la población palestina bajo ocupación	250.000,00 €
22PC022	FUNDACIÓN ALIANZA POR LOS DERECHOS, LA IGUALDAD Y LA SOLIDARIDAD INTERNACIONAL (ALIANZA POR LA SOLIDARIDAD)	Senegal	Apoyando la resiliencia y la transición ecológica en Senegal: aumentando el acceso a recursos económicos sostenibles de las mujeres en las aldeas de Dinguiraye, Sare Yero Bouya y Touba Mboyene (departamento de Medina Yoro Fouta)	248.088,37 €
22PC023	BRIGADAS INTERNACIONALES DE PAZ	Colombia	Acompañamiento y observación internacional para la protección integral y fortalecimiento de las organizaciones y personas defensoras de derechos humanos en su labor a favor de víctimas de desaparición forzada en Colombia, a través de la búsqueda de verdad, justicia, reparación y no repetición	133.455,00 €
22PC026	LIGA ESPAÑOLA DE LA EDUCACIÓN Y LA CULTURA POPULAR	El Salvador	Mejorados los mecanismos de atención al estudiantado con discapacidad de la Universidad de El Salvador (UES), para lograr una Educación Superior Inclusiva con enfoque de género	181.845,88 €
22PC031	CRUZ ROJA ESPAÑOLA. COMITÉ AUTÓNOMICO DE EXTREMADURA	Malí	Contribuir a la reducción de la pobreza, fortaleciendo la seguridad alimentaria y los medios de vida mediante la promoción de la sostenibilidad medioambiental y empoderamiento de las mujeres en la comuna de Pelengana	233.100,00 €
22PC040	INSTITUTO SINDICAL DE COOPERACIÓN AL DESARROLLO	Senegal	Mejora del sistema educativo senegalés desde la lucha contra todo tipo de violencia y el apoyo al personal docente	142.413,79 €
22PC042	FUNDACIÓN AYUDA EN ACCIÓN	Mozambique	Contribuyendo al ejercicio del derecho a la educación con Enfoque Basado en los Derechos Humanos y de Género en el Distrito de Metuge	250.000,00 €



EXPT	ENTIDAD	PAÍS DE EJECUCIÓN	PROYECTO	IMPORTE CONCEDIDO
22PC049	FARMACÉUTICOS MUNDI	Mali	Apoyo al ejercicio de los DDSSRR de mujeres, adolescentes y niñas con énfasis en la prevención de PTN y empoderamiento para la protección contra las violencias basadas en el género en las Comunas Kita Nord y Boudofo (Cercle de Kita, región de Kayes)	250.000,00 €
22PC050	AGRUPACIÓN: FUNDACIÓN TRIÁNGULO EXTREMADURA ASAMBLEA DE COOPERACIÓN POR LA PAZ	El Salvador	Inclusión sociolaboral y participación ciudadana de la población LGBTI en El Salvador	259.067,21 €
22PC051	FUNDACIÓN TRIÁNGULO EXTREMADURA	Bolivia Perú	Juntas ante las pandemias - Aumentada la capacidad de las OSC LGBTI+ y el impacto de sus estrategias de coordinación en Latinoamérica	234.175,04 €
			TOTAL CONCEDIDO	3.512.030,43 €

**ANEXO II****AYUDAS CONCEDIDAS 2022**

Proyecto de gasto 20090027 "Acciones para la Cooperación Internacional para el Desarrollo", Fondo CAG0000001

Centro Gestor 170030000, Aplicación Presupuestaria G/252C/78900

<b>EXPTE</b>	<b>ENTIDAD</b>	<b>PAÍS DE EJECUCIÓN</b>	<b>PROYECTO</b>	<b>IMPORTE CONCEDIDO</b>
22PC017	MOVIMIENTO EXTREMEÑO POR LA PAZ	Mali	Juntos, frenando el COVID	249.996,31 €
22PC029	PAZ CON DIGNIDAD	El Salvador	Mejora en la capacidad de respuesta ante el COVID 19, la situación hidrosanitaria y la calidad de vida de las mujeres desde su incorporación en el abastecimiento y la gobernanza comunitaria del agua en 4 comunidades del cantón San Diego, La Libertad	250.000,00 €
			<b>TOTAL CONCEDIDO</b>	<b>499.996,31 €</b>

*RESOLUCIÓN de 22 de diciembre de 2022, de la Dirección de la Agencia Extremeña de Cooperación Internacional para el Desarrollo, por la que se da publicidad a la concesión de subvenciones a Proyectos de Cooperación Internacional para el Desarrollo tramitadas por el procedimiento de concesión directa a través de convocatoria abierta en el año 2022. (2023060002)*

La Ley 1/2008, de 22 de mayo, de creación de Entidades Públicas de la Junta de Extremadura, crea la Agencia Extremeña de Cooperación Internacional para el Desarrollo (AEXCID), incluyendo entre sus funciones la propuesta de convocatorias y concesión de ayudas y subvenciones en dicha materia.

El Decreto del Presidente 41/2021, de 3 de diciembre, ha modificado la denominación y competencias de las Consejerías que conforman la Administración de la Comunidad Autónoma de Extremadura. En el mismo se atribuyen entre otras a la Consejería de Igualdad y Cooperación para el Desarrollo las competencias en materia de cooperación internacional al desarrollo anteriormente ejercidas por la Consejería de Igualdad y Portavocía, adscribiéndose la Agencia Extremeña de Cooperación Internacional para el Desarrollo a la Consejería de Igualdad y Cooperación para el Desarrollo a través de Decreto 139/2021, de 21 de diciembre, por el que se establece la estructura orgánica de la Consejería de igualdad y Cooperación para el Desarrollo.

La Ley 6/2011, de 23 de marzo, de Subvenciones de la Comunidad Autónoma de Extremadura, establece en su artículo 17 la obligación de publicar las subvenciones concedidas en el Diario Oficial de Extremadura con expresión de la convocatoria, programa y crédito presupuestario al que se imputen, beneficiario, cantidad concedida, finalidad o finalidades de la subvención. De acuerdo con ello, el Decreto 5/2019, de 5 de febrero, por el que se establecen las Bases Reguladoras de las ayudas en materia de cooperación internacional para el desarrollo (DOE n.º 28, de 11 de febrero) dispone la necesidad de publicar, además, el país en el que se llevará a cabo la acción subvencionada.

Por Resolución de 26 de mayo de 2022, de la Secretaría General, se convocan subvenciones a proyectos de Cooperación Internacional para el Desarrollo tramitadas por el procedimiento de concesión directa a través de convocatoria abierta para el año 2022, bajo la modalidad de cooperación concertada. (DOE n.º 112, de 13 de junio de 2022).

Examinados los proyectos presentados, comprobada la concurrencia de los requisitos, conforme al artículo 48.2 del Decreto 5/2019, de 5 de febrero, de acuerdo con la propuesta de la Gerente de la Agencia Extremeña de Cooperación Internacional para el Desarrollo y una vez resueltas y notificadas las resoluciones a las entidades beneficiarias, procede dar publicidad a la concesión de las ayudas en cumplimiento de lo dispuesto en el artículo 49, párrafo tercero, del referido decreto.



Por todo ello, en virtud de las competencias conferidas por el ordenamiento jurídico,

#### RESUELVO

**Primero.** Dar publicidad en el anexo I a las ayudas concedidas al amparo de la Resolución de 26 de mayo de 2022, de la Secretaría General, por la que se convocan subvenciones a proyectos de Cooperación Internacional para el Desarrollo tramitadas por el procedimiento de concesión directa a través de convocatoria abierta para el año 2022, bajo la modalidad de cooperación concertada, señalando la entidad beneficiaria, la cantidad concedida, la finalidad de la acción y el país en que se llevará a cabo, por un importe total de 1.939.908,19 €, con cargo al Proyecto de gasto 20090027 "Acciones para la Cooperación Internacional para el Desarrollo", Fondo CAG0000001 Centro Gestor 170030000, Aplicación Presupuestaria G/252C/48900.

**Segundo.** Dar publicidad en el anexo II a las ayudas concedidas al amparo de la Resolución de 26 de mayo de 2022, de la Secretaría General, por la que se convocan subvenciones a proyectos de Cooperación Internacional para el Desarrollo tramitadas por el procedimiento de concesión directa a través de convocatoria abierta para el año 2022, bajo la modalidad de cooperación concertada, señalando la entidad beneficiaria, la cantidad concedida, la finalidad de la acción y el país en que se llevará a cabo, por un importe total de 70.000,00 €, con cargo al Proyecto de gasto 20220284 "Programa de atención a víctimas de violación de derechos humanos", Fondo CAG0000001 Centro Gestor 170030000, Aplicación Presupuestaria G/252C/48900

**Tercero.** Dar publicidad en el anexo III a las ayudas concedidas al amparo de la Resolución de 26 de mayo de 2022, de la Secretaría General, por la que se convocan subvenciones a proyectos de Cooperación Internacional para el Desarrollo tramitadas por el procedimiento de concesión directa a través de convocatoria abierta para el año 2022, bajo la modalidad de cooperación concertada, señalando la entidad beneficiaria, la cantidad concedida, la finalidad de la acción y el país en que se llevará a cabo, por un importe total de 250.000,00 € con cargo al Proyecto de gasto 20090027 "Acciones para la Cooperación Internacional para el Desarrollo", Fondo CAG0000001 Centro Gestor 170030000, Aplicación Presupuestaria G/252C/49000.

**Cuarto.** Dar publicidad en el anexo IV a las ayudas concedidas al amparo de la Resolución de 26 de mayo de 2022, de la Secretaría General, por la que se convocan subvenciones a proyectos de Cooperación Internacional para el Desarrollo tramitadas por el procedimiento de concesión directa a través de convocatoria abierta para el año 2022, bajo la modalidad de cooperación concertada, señalando la entidad beneficiaria, la cantidad concedida, la finalidad de la acción y el país en que se llevará a cabo, por un importe total de 359.950,00 € con cargo al Proyecto de gasto 20090027 "Acciones para la Cooperación Internacional para el Desarrollo", Fondo CAG0000001 Centro Gestor 170030000, Aplicación Presupuestaria G/252C/78900



**Quinto.** Dar publicidad en el anexo V a las ayudas concedidas al amparo de la Resolución de 26 de mayo de 2022, de la Secretaría General, por la que se convocan subvenciones a proyectos de Cooperación Internacional para el Desarrollo tramitadas por el procedimiento de concesión directa a través de convocatoria abierta para el año 2022, bajo la modalidad de cooperación concertada, señalando la entidad beneficiaria, la cantidad concedida, la finalidad de la acción y el país en que se llevará a cabo, por un importe total de 150.141,25 €, con cargo al Proyecto de gasto 20090027 "Acciones para la Cooperación Internacional para el Desarrollo", Fondo CAG0000001 Centro Gestor 170030000, Aplicación Presupuestaria G/252C/44500

**Sexto.** Dar publicidad en el anexo VI a las ayudas concedidas al amparo de la Resolución de 26 de mayo de 2022, de la Secretaría General, por la que se convocan subvenciones a proyectos de Cooperación Internacional para el Desarrollo tramitadas por el procedimiento de concesión directa a través de convocatoria abierta para el año 2022, bajo la modalidad de cooperación concertada, señalando la entidad beneficiaria, la cantidad concedida, la finalidad de la acción y el país en que se llevará a cabo, por un importe total de 350.718,98 €, con cargo al Proyecto de gasto 20090027 "Acciones para la Cooperación Internacional para el Desarrollo", Fondo CAG0000001 Centro Gestor 170030000, Aplicación Presupuestaria G/252C/44999.

Mérida, 22 de diciembre de 2022.

El Director de la Agencia Extremeña  
de Cooperación Internacional para el  
Desarrollo,

JOSÉ ÁNGEL CALLE SUÁREZ



**ANEXO I**

## AYUDAS CONCEDIDAS

Proyecto de gasto 20090027 "Acciones para la Cooperación Internacional para el Desarrollo", Fondo CAG00000001

Centro Gestor 170030000, Aplicación Presupuestaria. G/252C/48900

Expediente	Entidad	Proyecto	País Ejecución	Importe Concedido Primera Anualidad	Segunda Anualidad
22CA002	ASOCIACIÓN PARA LA COOPERACIÓN AL DESARROLLO EN EL ÁMBITO MUNICIPAL, ACODAM	Fortaleciendo rutas turísticas sostenibles para mejorar la autonomía económica de la mujer en los municipios chiquitanos de Concepción y San José de Chiquitos.	Bolivia	199.850,20 €	0,00 €
22CA003	FELCODE (FONDO EXTREMEÑO LOCAL DE COOPERACIÓN AL DESARROLLO)	Promoción del desarrollo social y económico en municipios de Bolivia y Paraguay con enfoque de género	Bolivia y Paraguay	155.049,16 €	0,00 €
22CA004	FUNDACIÓN CEPAIM ACCIÓN INTEGRAL CON MIGRANTES	Mejora de la seguridad alimentaria con enfoque de género a través de una agricultura resiliente en cuatro comunidades del municipio de Niomré (Senegal)	Senegal	250.000,00 €	0,00 €
22CA006	MOVIMIENTO EXTREMEÑO POR LA PAZ	Soberanía alimentaria en la región de Kaolack - Senegal	Senegal	250.000,00 €	0,00 €
22CA008	FUNDACIÓN CIUDADANÍA	Programa de sensibilización comunitaria y municipal y asistencia técnica para la implementación de la estrategia energética comunal. Transitando hacia la soberanía energética del territorio comunal.	Chile	150.000,00 €	0,00 €
22IA002	SOCIEDAD IBEROAMERICANA DE FARMACOGENÉTICA Y FARMACOGÉNOMICA (SIFP)	Farmacogenética y poblaciones autóctonas de América Latina (FARMERILAT)	América Latina	50.000,00 €	0,00 €



<b>Expediente</b>	<b>Entidad</b>	<b>Proyecto</b>	<b>País Ejecución</b>	<b>Importe Concedido Primera Anualidad</b>	<b>Segunda Anualidad</b>
22SA002	ASOCIACIÓN DE UNIVERSIDADES POPULARES DE EXTREMADURA	Reivindicando el 20J con Making Doc	España (Extremadura)	37.291,41 €	0,00 €
22SA003	FEDERACIÓN DE ASOCIACIONES DE AMIGOS DEL PUEBLO SAHARAUI (FEDESAEX)	Vacaciones en Paz 2022	España (Extremadura)	90.000,00 €	0,00 €
22SA004	FUNDACIÓN DE HERMANOS PARA LA IGUADAD Y LA INCLUSIÓN SOCIAL (FUNDHEX)	VIII Congreso Internacional sobre Cooperación, Investigación y Discapacidad: Discapacidad, mujer y ODS en el ámbito rural: Mejora de la calidad de vida de las personas con discapacidad en Iberoamérica y Extremadura, promoviendo acciones de sensibilización a través de INIBEDI.	España (Extremadura)	40.000,00 €	0,00 €
22SA005	FUNDACIÓN PORCAUSA DE INVESTIGACIÓN Y PERIODISMO	V Congreso Internacional de Periodismo de Migraciones y Desarrollo de Mérida	España (Extremadura)	59.983,82 €	0,00 €
22SA006	AGRUPACIÓN FUNDACIÓN MUJERES/ASOCIACIÓN DE DERECHOS HUMANOS DE EXTREMADURA/ ASOCIACIÓN DE MUJERES MALVALUNA/ MUJERES EN ZONA DE CONFLICTO.	Construyendo cooperación descentralizada Feminista en Extremadura	España (Extremadura)	82.680,00 €	0,00 €
22SA007	FUNDACIÓN ATABAL PARA LA COOPERACIÓN AL DESARROLLO	Ser Barrio + Sostenible	España (Extremadura)	39.910,39 €	0,00 €



Expediente	Entidad	Proyecto	País Ejecución	Importe Concedido Primera Anualidad	Segunda Anualidad
22SA008	ASOCIACIÓN DE DESARROLLO RUREX	#UJOENURBANO Arte urbano extremeño como herramienta de transformación social vinculado con el patrimonio inmaterial quiteño y los movimientos humanos en el marco del Bicentenario de Independencia de Quito	Ecuador	34.443,21 €	0,00 €
22SA009	INSTITUTO SINDICAL DE COOPERACIÓN AL DESARROLLO	La huella y eco de la cooperación descentralizada extremeña	España (Extremadura)	50.000,00 €	0,00 €
22SA010	AGRUPACIÓN: ASOCIACIÓN DE DESARROLLO RUREX / FUNDACIÓN TRIÁNGULO EXTREMADURA	COOPFESTIVAL 2023 El Festival de la Cooperación Internacional de Extremadura.	España (Extremadura)	120.700,00 €	0,00 €
22SA011	FUNDACIÓN TRIÁNGULO EXTREMADURA	Declaración de Mérida. Fortalecidas las herramientas para las defensas de los Derechos Humanos de las personas LGBTI en el mundo.	España (Extremadura)	70.000,00 €	0,00 €
22FA002	ASOCIACIÓN DE UNIVERSIDADES POPULARES DE EXTREMADURA	Formación en Cooperación Internacional para el Desarrollo de personas adultas de la CCAA de Extremadura. "COOPsenior"	España (Extremadura)	150.000,00 €	0,00 €
22FA003	ASOCIACIÓN DE MUJERES MALVALUNA	Fortalecimiento de la protección y seguridad de personas defensoras de derechos humanos de Centroamérica. Fase II.	Nicaragua El Salvador Honduras Guatemala	30.000,00 €	30.000,00 €
22FA004	FUNDACION CULTURAL 1º DE MAYO	Formación de los actores de la cooperación extremeña para la mejora y el fortalecimiento de sus capacidades	España (Extremadura)	50.000,00 €	0,00 €
<b>IMPORTE TOTAL CONCEDIDO</b>				<b>1.939.908,19 €</b>	

**ANEXO II****AYUDAS CONCEDIDAS 2022**

Proyecto de gasto 20220284 "Programa de atención a víctimas de violación de derechos humanos", Fondo CAG0000001

Centro Gestor 170030000, Aplicación Presupuestaria G/252C/48900

<b>Expediente</b>	<b>Entidad</b>	<b>Proyecto</b>	<b>País</b>	<b>Importe Concedido Primera Anualidad</b>	<b>Segunda Anualidad</b>
22CA010	BRIGADAS INTERNACIONALES DE PAZ	Atención a las víctimas de violaciones de DDHH en el conflicto en Colombia a través de la protección integral y el fortalecimiento de los procesos organizativos de construcción de paz con enfoque territorial y medidas de justicia restauradora	Colombia	70.000,00 €	0,00 €
<b>IMPORTE TOTAL CONCEDIDO</b>				70.000,00 €	

**ANEXO III****AYUDAS CONCEDIDAS 2022**

Proyecto de gasto 20090027 "Acciones para la Cooperación Internacional para el Desarrollo", Fondo CAG00000001

Centro Gestor 170030000, Aplicación Presupuestaria G/252C/49000

<b>Expediente</b>	<b>Entidad</b>	<b>Proyecto</b>	<b>País</b>	<b>Importe Concedido Primera Anualidad</b>	<b>Segunda Anualidad</b>
22CA001	ALIANZA DE CIVILIZACIONES DE LAS NACIONES UNIDAS (UNAOC)	Jóvenes Constructores de Paz en América latina y el Caribe	América Latina y Caribe	200.000,00 €	0,00 €
22CA005	FUNDACIÓN SALUD NATURAL- ZA INTEGRAL SANIT	Fortalecimiento del manejo integral del Chagas Congénito en la Red de Salud de Yacuiba, capital de la provincia del Gran Chaco, Bolivia	Bolivia	50.000,00 €	0,00 €
<b>IMPORTE TOTAL CONCEDIDO</b>				<b>250.000,00 €</b>	

**ANEXO IV****AYUDAS CONCEDIDAS 2022**

Proyecto de gasto 20090027 "Acciones para la Cooperación Internacional para el Desarrollo", Fondo CAG0000001

Centro Gestor 170030000, Aplicación Presupuestaria G/252C/78900

<b>Expediente</b>	<b>Entidad</b>	<b>Proyecto</b>	<b>País</b>	<b>Importe Concedido Primera Anualidad</b>	<b>Segunda Anualidad</b>
22CA007	ASOCIACIÓN DE UNIVERSIDADES POPULARES DE EXTREMADURA	Apoyo a la remodelación de infraestructuras educativas y sociales en 3 municipios (10 comunidades) de la Mancomunidad del Chocó Andino en Ecuador	Ecuador	222.750,00 €	0,00 €
22CA009	ONGD SED (SOLIDARIDAD, EDUCACIÓN, DESARROLLO)	Proporcionando acceso a la educación para menores angloparlantes en situación de desplazamiento forzado en Douala, Camerún	Camerún	137.200,00 €	0,00 €
<b>IMPORTE TOTAL CONCEDIDO</b>				<b>359.950,00 €</b>	

**ANEXO V****AYUDAS CONCEDIDAS 2022**

Proyecto de gasto 20090027 "Acciones para la Cooperación Internacional para el Desarrollo", Fondo CAG0000001

Centro Gestor 170030000, Aplicación Presupuestaria G/252C/44500

<b>Expediente</b>	<b>Entidad</b>	<b>Proyecto</b>	<b>País</b>	<b>Importe Concedido Primera Anualidad</b>	<b>Segunda Anualidad</b>
221A001	UNIVERSIDAD DE EXTREMADURA (OFICINA UNIVERSITARIA DE COOPERACIÓN Y ACCIÓN SOLIDARIA-COOPERAS)	NNvestCoDe. Alianzas y Redes de innovación e investigación para un desarrollo global sostenible	España (Extremadura)	95.141,25 €	55.000,00 €
<b>IMPORTE TOTAL CONCEDIDO</b>				150.141,25 €	

**ANEXO VI****AYUDAS CONCEDIDAS 2022**

Proyecto de gasto 20090027 "Acciones para la Cooperación Internacional para el Desarrollo", Fondo CAG00000001

Centro Gestor 170030000, Aplicación Presupuestaria G/252C/44999

<b>Expediente</b>	<b>Entidad</b>	<b>Proyecto</b>	<b>País</b>	<b>Importe Concedido Primera Anualidad</b>	<b>Segunda Anualidad</b>
22FA001	FUNDACIÓN JÓVENES Y DEPORTES	Jóvenes de Extremadura en organismos multilaterales. Quinta Edición.	España EE.UU Cuba Colombia	250.000, 00 €	50.718,98 €
22FA005	FUNDACIÓN ACADEMIA EUROPEA E IBEROAMERICANA DE YUSTE	Jóvenes y activismo por los Derechos Humanos	España	50.000,00 €	0,00 €
<b>IMPORTE TOTAL CONCEDIDO</b>				<b>350.718,98 €</b>	





*RESOLUCIÓN de 22 de diciembre de 2022, de la Dirección de la Agencia Extremeña de Cooperación Internacional para el Desarrollo, por la que se da publicidad a la concesión de ayudas en materia de cooperación internacional para el desarrollo destinadas a Proyectos de Formación Práctica de Jóvenes Cooperantes mediante estancias formativas correspondientes al año 2022.*  
(2023060003)

La Ley 1/2008, de 22 de mayo, de creación de Entidades Públicas de la Junta de Extremadura, crea la Agencia Extremeña de Cooperación Internacional para el Desarrollo (AEXCID), incluyendo entre sus funciones la propuesta de convocatorias y concesión de ayudas y subvenciones en dicha materia.

El Decreto del Presidente 41/2021, de 2 de diciembre, por el que se modifican la denominación y competencias de las Consejerías que conforman la Administración de la Comunidad Autónoma de Extremadura, atribuye a la Consejería de Igualdad y Cooperación para el Desarrollo, en su artículo tercero, las competencias en materia de cooperación internacional al desarrollo, adscribiéndose la Agencia Extremeña de Cooperación Internacional para el Desarrollo a la Consejería de Igualdad y Cooperación para el Desarrollo a través de Decreto 139/2021, de 21 de diciembre, por el que se establece la estructura orgánica de la Consejería de igualdad y Cooperación para el Desarrollo.

La Ley 6/2011, de 23 de marzo, de Subvenciones de la Comunidad Autónoma de Extremadura, establece en su artículo 17 la obligación de publicar las subvenciones concedidas en el Diario Oficial de Extremadura con expresión de la convocatoria, programa y crédito presupuestario al que se imputen, beneficiario, cantidad concedida, finalidad o finalidades de la subvención. De acuerdo con ello, el Decreto 48/2017, de 18 de abril, por el que se establecen las bases reguladoras de las subvenciones de la Comunidad Autónoma de Extremadura en materia de cooperación internacional para el desarrollo destinadas a proyectos de formación práctica de jóvenes cooperantes mediante estancias formativas dispone la necesidad de publicar, además, el país en el que se llevará a cabo la acción subvencionada.

Por Resolución de 30 de junio de 2022 del Secretaría General, (DOE n.º 142, de 25 de julio de 2022), se convocan subvenciones de la Comunidad Autónoma de Extremadura en materia de cooperación internacional para el desarrollo destinadas a proyectos de formación práctica de jóvenes cooperantes mediante estancias formativas para el año 2022.

Examinadas las solicitudes, los proyectos presentados, vistos los informes de la Comisión de Valoración y Evaluación; de acuerdo, con la propuesta de la Gerente de la Agencia Extremeña de Cooperación Internacional para el Desarrollo, y una vez resueltas y notificadas las resoluciones a las entidades beneficiarias, procede dar publicidad a la concesión de las



ayudas en cumplimiento de lo dispuesto en el artículo 17 de la Ley 6/2011, de 23 de marzo, de Subvenciones de la Comunidad Autónoma de Extremadura y el artículo 16.4 del Decreto 48/2017, de 18 de abril, por el que se establecen las bases reguladoras de las subvenciones de la Comunidad Autónoma de Extremadura en materia de cooperación internacional para el desarrollo destinadas a proyectos de formación práctica de jóvenes cooperantes mediante estancias formativas.

Por todo ello, en virtud de las competencias conferidas por el ordenamiento jurídico,

#### RESUELVO

Dar publicidad en el anexo I adjunto a la presente resolución a las ayudas concedidas al amparo de Resolución de 30 de junio de 2022 del Secretaría General, por la que se convocan subvenciones de la Comunidad Autónoma de Extremadura en materia de cooperación internacional para el desarrollo destinadas a proyectos de formación práctica de jóvenes cooperantes mediante estancias formativas para el año 2022, haciendo constar la entidad beneficiaria, la cantidad concedida la finalidad de la acción y el país de ejecución y el proyecto objeto de financiación; por importe de 146.509,52 €, con cargo a la aplicación presupuestaria G/252C/48900 y proyecto de gasto 20090027 denominado "Acciones para la Cooperación Internacional para el Desarrollo del vigente presupuesto de la Comunidad Autónoma de Extremadura.

Mérida, 22 de diciembre de 2022.

El Director de la Agencia Extremeña  
de Cooperación Internacional para el  
Desarrollo,

JOSÉ ÁNGEL CALLE SUÁREZ

**ANEXO I****AYUDAS CONCEDIDAS AÑO 2022**

Proyecto de gasto 20090027 "Acciones para la Cooperación Internacional para el Desarrollo", Fondo CAG0000001

Centro Gestor 170030000, Aplicación presupuestaria G/252C/48900

<b>EXPTE.</b>	<b>ENTIDAD</b>	<b>PAÍS DE EJECUCIÓN</b>	<b>PROYECTO</b>	<b>Tipo de formación/ N.º Cooperantes/ Duración</b>	<b>IMPORTE CONCEDIDO</b>
22JC001	FUNDACIÓN MUJERES	España/ El Salvador	Jóvenes cooperantes impulsando igualdad de género en Extremadura y El Salvador	Mixta 2 cooperantes 8 meses	19.732.16 €
22JC002	LIGA ESPAÑOLA DE LA EDUCACIÓN Y LA CULTURA POPULAR	El Salvador	Formación mixta de 2 Jóvenes Cooperantes Extremeños/as que se integrarán en el proyecto "Mejorados los mecanismos de atención al estudiantado con discapacidad de la Universidad de El Salvador (UES), para lograr una Educación Superior Inclusiva con enfoque de género"	Mixta 2 cooperantes 7 meses	17.730,32 €
22JC003	MOVIMIENTO EXTREMEÑO POR LA PAZ	Malí	Futuro cooperante	Mixta 2 cooperantes 9 meses	16.117,96 €



EXPT.	ENTIDAD	PAÍS DE EJECUCIÓN	PROYECTO	Tipo de formación/ N.º Cooperantes/ Duración	IMPORTE CONCEDIDO
22JC004	FUNDACIÓN TRIÁNGULO EXTREMADURA	Colombia	Formación de jóvenes cooperantes en los proyectos: "Construyendo paz y justicia desde la diversidad. Favorecido el respeto, garantía, promoción y reparación de los derechos humanos de las personas LGBTI en el contexto de la implementación del Acuerdo de Paz para la terminación del conflicto armado en Colombia" y "Resistiendo a los impactos del COVID-19: Favorecida la reducción del impacto diferencial de la pandemia COVID-19 en las personas LGBTI migrantes y refugiadas venezolanas de la Red INTEGRAL en Colombia"	Mixta 2 cooperantes 8 meses	19.137,72 €
22JC005	ASOCIACIÓN POR LA PAZ Y EL DESARROLLO	Ecuador	Trenzando redes de cooperación entre juventudes extremeñas y mujeres rurales para gestión local para erradicar las violencias basadas en género en 3 provincias del Ecuador	Mixta 2 cooperantes 9 meses	19.347,96 €
22JC006	PAISAJE, ECOLOGÍA Y GÉNERO	España	Contribuyendo desde la agricultura a la consecución de los Objetivos de Desarrollo Sostenible	Sede 1 cooperante 9 meses	5.956,02 €
22JC007	FUNDACIÓN ATABAL PARA LA COOPERACIÓN AL DESARROLLO	Sierra Leona	Formación mixta de jóvenes cooperantes en proyectos de Cooperación para el Desarrollo en Sierra Leona y de Educación para la ciudadanía global en Extremadura	Mixta 2 cooperantes 8 meses	17.400,64 €
22JC008	ASAMBLEA DE COOPERACIÓN POR LA PAZ	El Salvador	Formación de dos jóvenes cooperantes extremeños/as en El Salvador para mejorar la capacitación y fomentar la implicación en acciones de cooperación internacional para el desarrollo	Terreno 2 cooperantes 6 meses	14.785,30 €



EXPTE.	ENTIDAD	PAÍS DE EJECUCIÓN	PROYECTO	Tipo de formación/ N.º Cooperantes/ Duración	IMPORTE CONCEDIDO
22JC009	FUNDACIÓN AYUDA EN ACCIÓN	Mozambique	Formación práctica de jóvenes cooperantes extremeños/as en Mozambique	Terreno 2 cooperantes 6 meses	16.301,44 €
TOTAL CONCEDIDO					146.509,52 €



## **CONSEJERÍA DE CULTURA, TURISMO Y DEPORTES**

*CORRECCIÓN de errores de la Resolución de 4 de noviembre de 2022, de la Secretaría General, por la que se resuelve la concesión de ayudas a la programación de artes escénicas y de música en la Red de Teatros y otros espacios escénicos de Extremadura para el segundo procedimiento del ejercicio 2022. (2023060013)*

Advertido error en la Resolución de 4 de noviembre de 2022, del Secretario General de Cultura, Turismo y Deportes, por la que por la que se resuelve la concesión de ayudas a la programación de artes escénicas y de música en la Red de Teatros y otros espacios escénicos de Extremadura para el segundo procedimiento del ejercicio 2022, publicada en el DOE n.º 225 de 23 de noviembre de 2022, se hace necesaria su oportuna rectificación.

- En la página 57606

Donde dice:

PIORNAL	ESTEBAN GARCÍA BALLESTEROS	LA MAGIA DE JORGE LUENGO	2.202,20 €
---------	----------------------------	--------------------------	------------

Debe decir:

PIORNAL	JORGE LUENGO TABERNERO	LA MAGIA DE JORGE LUENGO	2.202,20 €
---------	------------------------	--------------------------	------------

Mérida, 22 de diciembre de 2022.

El Secretario General de Cultura,  
Turismo y Deportes,  
PEDRO ALVARADO RODRÍGUEZ

*RESOLUCIÓN de 22 de diciembre de 2022, de la Consejera, por la que se incoa expediente de declaración de Bien de Interés Cultural a favor de "La Cetrería en Extremadura" con carácter de Patrimonio Cultural Inmaterial.*

(2022064245)

Con fecha 1 de febrero de 2022 y registro de entrada 202200000011349, se recibe en la Dirección General de Bibliotecas, Archivos y Patrimonio Cultural, solicitud para la declaración como Bien de Interés Cultural a favor de "La Cetrería en Extremadura" por parte de don Pedro Alfonso Gómez Ruiz, quien ha remitido asimismo una exhaustiva documentación.

El Estatuto de Autonomía de Extremadura, aprobado mediante Ley Orgánica 1/1983, de 25 de febrero, recoge como competencia exclusiva en su artículo 9.1.47 la "Cultura en cualquiera de sus manifestaciones", así como el "Patrimonio Histórico y Cultural de interés para la Comunidad Autónoma".

En desarrollo de esta competencia se dictó la Ley 2/1999, de 29 de marzo, de Patrimonio Histórico y Cultural de Extremadura. El artículo 1.2 de la norma determina que "constituyen el Patrimonio Histórico y Cultural de Extremadura todos los bienes tanto materiales como intangibles que, por poseer un interés artístico, histórico, arquitectónico, arqueológico, paleontológico, etnológico, científico, técnico, documental y bibliográfico, sean merecedores de una protección y una defensa especiales. También forman parte del mismo los yacimientos y zonas arqueológicas, los sitios naturales, jardines y parques que tengan valor artístico, histórico o antropológico, los conjuntos urbanos y elementos de la arquitectura industrial, así como la rural o popular y las formas de vida y su lenguaje que sean de interés para Extremadura".

De acuerdo con lo dispuesto en el artículo 5.1 de dicha ley, los bienes más relevantes del Patrimonio Histórico y Cultural extremeño, deberán ser declarados de Interés Cultural en la forma que el propio artículo detalla.

Por su parte, el artículo 6.3 de la citada ley incluye entre los bienes que pueden ser declarados de interés cultural "las artes y tradiciones populares, los usos y costumbres de transmisión consuetudinaria en canciones, música, tradición oral, las peculiaridades lingüísticas y las manifestaciones de espontaneidad social extremeña, podrán ser declarados y registrados con las nuevas técnicas audiovisuales, para que sean transmitidos en toda su pureza y riqueza visual y auditiva a generaciones futuras".

También, la Ley 10/2015, de 26 de mayo, para la salvaguarda del Patrimonio Cultural Inmaterial, en su artículo 2, indica que tendrán la consideración de bienes del patrimonio cultural inmaterial los usos, representaciones, expresiones, conocimientos y técnicas que las comunidades, los grupos y en algunos casos los individuos, reconozcan como parte integrante de



su patrimonio cultural, y en particular, entre otros, en sus apartados d) conocimientos y usos relacionados con la naturaleza y el universo; g) aprovechamientos específicos de los paisajes naturales; h) las formas de socialización colectiva y organizaciones; e i) las manifestaciones sonoras, música y danza tradicional.

Además, el artículo 4.2 de esta norma prevé que “los bienes muebles y espacios vinculados al desenvolvimiento de las manifestaciones culturales inmateriales podrán ser objeto de medidas de protección conforme a la legislación urbanística y de ordenación del territorio por parte de las Administraciones competentes”.

Ha de significarse a tales efectos que “La Cetrería en Extremadura” es una práctica viva. Es reconocida y compartida por la comunidad cetrera como parte integrante y representativa de su patrimonio cultural, siendo experimentada como una vivencia colectiva que refuerza los lazos identitarios, con sus significados y símbolos compartidos, con unos conocimientos propios que se transmiten de generación en generación, con aspectos como los rituales de su acervo tradicional, como un vocabulario específico así como una artesanía manual, infundiendo un sentimiento de pertenencia al grupo, que recrea constantemente este patrimonio. La Cetrería fue además reconocida como Patrimonio Cultural Inmaterial de la humanidad por la UNESCO el 16 de noviembre de 2010, constituyéndose como la manifestación más internacional en la historia de la UNESCO, habiendo sido España uno de los promotores fundamentales para su reconocimiento.

En definitiva, se trata de llevar a cabo el procedimiento de declaración de Bien de Interés Cultural, que se regula en los artículos 7 y siguientes de la mencionada Ley 2/1999, de 29 de marzo.

La competencia para dictar Resolución corresponde a la persona titular de la Consejería de Cultura, Turismo y Deportes, a tenor de lo dispuesto en el artículo 7.1 de la Ley 2/1999, de 29 de marzo.

Vista la propuesta favorable de la Dirección General de Bibliotecas, Archivos y Patrimonio Cultural, de 30 de noviembre de 2022, respecto a la incoación del expediente de declaración como Bien de Interés Cultural a favor de “La Cetrería en Extremadura” y en el ejercicio de las competencias atribuidas en el Decreto del Presidente 41/2021, de 2 de diciembre, por el que se modifica la denominación y competencias de las Consejerías que conforman la Administración de la Comunidad Autónoma de Extremadura y en el Decreto 169/2019, de 29 de octubre, por el que se establece la estructura orgánica de la Consejería de Cultura, Turismo y Deportes y demás preceptos de aplicación general,



**RESUELVO:**

**Primero.** Incoar procedimiento para la declaración como Bien de Interés Cultural de “La Cetrería en Extremadura”, con carácter de Patrimonio Cultural Inmaterial, de acuerdo con lo descrito en el anexo que se acompaña, para el reconocimiento y protección de este elemento del patrimonio cultural extremeño.

**Segundo.** Continuar la tramitación del expediente de acuerdo con la legislación vigente.

**Tercero.** Remitir esta resolución al Diario Oficial de Extremadura para su publicación y la apertura de trámite de información pública por período de un mes.

**Cuarto.** Notificar al Registro General de Bienes de Interés Cultural del Ministerio de Cultura y Deporte para su inscripción provisional, y su publicación en el Boletín Oficial del Estado.

**Quinto.** Este expediente se podrá consultar por cualquier persona durante el periodo de información pública en las dependencias de la Dirección General de Bibliotecas, Archivos y Patrimonio Cultural (Avenida Valhondo, s/n. Módulo 4, Planta 2.ª, 06800 Mérida, Badajoz).

Mérida, 22 de diciembre de 2022.

La Consejera de Cultura, Turismo y  
Deportes,

NURIA FLORES REDONDO

## ANEXO

(Se publica, como anexo, un extracto de la Memoria técnica elaborada por los servicios técnicos de la Dirección General de Bibliotecas, Archivos y Patrimonio Cultural. La Memoria técnica y documentación íntegros a la que hace referencia el acuerdo de incoación, constan en el expediente administrativo correspondiente. Este expediente se podrá consultar en las dependencias de la Dirección General de Bibliotecas, Archivos y Patrimonio Cultural (Avenida Valhondo, s/n. Módulo 4, Planta 2ª, 06800 Mérida, Badajoz) por las personas interesadas en el procedimiento, de acuerdo con lo dispuesto en el artículo 12 y siguientes de la Ley 19/2013, de 9 de diciembre, de transparencia, acceso a la información pública y buen gobierno y el artículo 15 y siguientes de la Ley 4/2013, de 21 de mayo, de Gobierno Abierto de Extremadura).

### “LA CETRERÍA EN EXTREMADURA”

#### Introducción.

En esta actividad cristalizan las relaciones más antiguas entre el hombre y las aves pues es un arte que se practica desde hace más de 4000 años, como lo demuestran los petroglifos encontrados al noreste de Almaty en Kazakhstan, o el bajorrelieve encontrado en Tell Chuèra, Siria, realizado tres mil años antes de Cristo. Es probable que evolucionara en las estepas de Asia y se extendiera a través de los vínculos culturales y comerciales a otros países, primero a Europa, África del Norte y Asia Oriental; y, más tarde, en el siglo XVI, al resto del mundo. La práctica de la cetrería en períodos tempranos y medievales de la historia está documentada, por tanto, en muchas partes del mundo.

#### La Cetrería como Patrimonio Cultural Inmaterial de la Humanidad.

En este reconocimiento se define la cetrería como modalidad cinegética respetuosa con la naturaleza, acervo cultural vivo y una verdadera tradición histórica que se traslada de generación en generación, y que ha otorgado importantes aportaciones a la sociedad moderna en ámbitos muy variados como la conservación de las aves de presa, en las relaciones diplomáticas internacionales, seguridad en la aviación, origen de disciplinas académicas como la ornitología, avances en la ciencia veterinaria y asentado los cimientos de la psicología del aprendizaje (Loredó 1995).

Este bien se expresa en múltiples ámbitos culturales entre los que se encuentran las habilidades y los conocimientos tradicionales sobre la biología, el comportamiento de las aves y el medio ambiente, la fabricación de equipos para el desarrollo de esta práctica, así como las expresiones lingüísticas que se encuentran en los modismos. La cetrería también ha inspirado la creatividad artística, con un rico patrimonio de libros, manuscritos, poesía, pintura, rituales y edificios históricos.

Como patrimonio cultural inmaterial se integra en las comunidades como práctica social recreativa y medio de conexión con la naturaleza. En su origen era una forma de obtener alimentos, pero ha adquirido otros valores a lo largo de los siglos, y se identifica con la camaradería, el intercambio, etc. De hecho, es practicada por personas de todas las edades, hombres y mujeres, aficionados y profesionales, y proceden de todos los ámbitos. Esta actividad marca además la vida de los practicantes, como individuos, en familias, pueblos y clubes.

Se trata de una tradición dinámica, que las comunidades recrean constantemente en respuesta a los cambios de su entorno, si bien, los cetreros proceden de contextos diferentes, comparten valores, tradiciones y prácticas universales. Por ejemplo, los métodos de adiestramiento y cuidado de las aves, el equipo utilizado y el vínculo entre el cetrero y el ave son similares en todo el mundo. Los cetreros pueden entenderse entre sí con simples gestos; son estas tradiciones y conocimientos compartidos los que hacen que la cetrería sea universal y se mantenga viva.

Desde sus inicios, esta práctica depende del uso sostenible de los recursos naturales, de las aves de presa, de la cantera y del propio medio ambiente. Los cetreros se implican personalmente en el cuidado de estos recursos. La actividad, por su propia naturaleza, tiene un impacto medioambiental muy bajo; desde el principio los cetreros han hecho suyo el concepto de "uso sostenible" y las tradiciones y la ética de la cetrería siguen este principio. En este sentido, a medida que los países se urbanizan cada vez más, los cetreros se comprometen con las tierras en las que vuelan sus aves y se preocupan por mantenerlas en su estado natural para garantizar la supervivencia de todas las especies vegetales y animales.

Asimismo, para la obtención de las propias aves, se aplican numerosas normativas a nivel nacional e internacional. Actualmente, la práctica de la cetrería en la mayoría de los países tiene en cuenta la Convención sobre el Comercio Internacional de Especies Amenazadas de Fauna y Flora Silvestres (CITES) de 1973 y el Convenio sobre la Diversidad Biológica (CDB) de 1992. Los cetreros se esfuerzan por preservar las condiciones de vida de las aves rapaces y sus presas, y por proteger a las aves. Muchos centros de rehabilitación de aves rapaces heridas están dirigidos por cetreros.

De igual modo, los cetreros se consideran responsables de la protección del patrimonio de la cetrería por su propia práctica, y muchos participan también en la transmisión a través de la tutoría o de una enseñanza más formal.

Las limitaciones para practicar la cetrería en algunos países se deben únicamente a la exigencia de acreditar los conocimientos pertinentes. Esta limitación está prescrita por la ley y tiene en cuenta los intereses legítimos del bienestar y la conservación de los animales.

En la actualidad la Cetrería, es practicada por culturas de más de 70 países (Straka, 2009). Su práctica no es masiva, ya que su desarrollo regular implica tantas exigencias que el número de cetreros se regula por sí mismo. Sin embargo, el bajo número de practicantes, su alto nivel de exigencia y el escasísimo valor en el rendimiento económico que genera, no han sido razones suficientes para que desaparezca de las sociedades modernas. Nos encontramos ante un arte que se sostiene ancestralmente en valores atemporales, emociones y compensaciones inmateriales que hacen que la cetrería sea un arte que ennoblece al hombre y la mujer.

La Cetrería en España.

El alto nivel de nuestra cetrería es reconocido en la comunidad internacional. Existen cetreros y criadores españoles que trabajan y envían sus halcones a todos los rincones del planeta, con especial interés de los países árabes.

Tradicionalmente se han empleado especies autóctonas como el Halcón peregrino (*Falco peregrinus*), el Azor (*Accipiter gentilis*) o el Gavilán (*Accipiter nisus*). Desde el Medievo se han venido importando aves rapaces para la práctica de este arte. En la actualidad, gracias a la reproducción doméstica y, en estos casos concretos, al nulo impacto medioambiental, se emplean también hibridaciones, fundamentalmente de halcones.

— Su Historia.

Probablemente la modalidad cetrera de caza con halcón comenzaría en la India, en Persia y en Mesopotamia, y desde allí pasaría al Mediterráneo islámico, a Al-Andalus y al mundo cristiano, constituyendo una de las principales actividades de los nobles en todas las épocas.

Algunas fuentes inducen a pensar que ya fue practicada por los celtíberos en el s. III a.C. (Marín, 1994), pero parece que lo más probable es que la debieron traer los visigodos (Ceballos, 2007), aunque ni la documentación ni la legislación visigótica accesible ha dejado rastros de esta práctica, por lo que el dato más antiguo que se conoce son unas misteriosas palabras de San Isidoro de Sevilla (570-636) en sus Etimologías al hacer una clasificación de las aves, y que han sido traducidas de esta manera: "unas se posan en la mano del hombre, como el halcón" (XII, 7:105).

Esta práctica tuvo en España dos vías de entrada. La primera, se estableció con los pueblos germánicos que llegaban por el norte a principios del s. VI. La Cetrería practicada por los visigodos, se fundamentaba en el bajo vuelo. Los frondosos terrenos de caza del norte peninsular y el desconocimiento de la caperuza, relegaban entonces a los halcones a un segundo plano. La cotización de los azores era superior a la de los halcones como queda reflejado en las diferentes regulaciones y fueros hasta 1252.

La invasión islámica a la Península Ibérica, a partir del año 711, propició el establecimiento de su cultura en España durante cientos de años. Una de sus aportaciones más significativas en el ámbito cetrero fue su manejo de los halcones que, desde antaño, formaba parte de sus costumbres culturales. Dice el Corán: "Comed lo que atrapen para vosotros los animales de presa que habéis adiestrado" (Corán V, 4). Estos animales son, según Boubakeur, perros, lebreles, guepardos y halcones.

De la lengua árabe proceden algunos de los términos cetreros más usuales, tanto del español como del portugués. Es el caso del nombre de las dos variedades del halcón peregrino: "neblí/nebrí" y "baharí/bafarí"; así como la percha en la que se deja descansar a los pájaros de caza: Alcándara e incluso la estructura en la que se trasportan a los halcones: "Alcahaz".

Relacionado con la cetrería y de origen árabe es el topónimo "Albaizín", que significa barrio de los halconeros (de Rabad al-bayyazin) que encontramos en ciudades como Granada.

Durante el Medievo este bien alcanza su máximo esplendor lo alcanza, pues se convierte en un arte muy extendido. Sin embargo, debido a los altos precios de las aves, y de su mantenimiento, solía estar restringido a los grandes señores.

En las ordenanzas reales se fijaban las épocas de vedas, pero estas no afectaban a los cetreros puesto que se entendía que no era un tipo de caza con el que se pudiesen esquilmar especies.

Durante el Renacimiento, la cetrería conserva aún su esplendor y cierta primacía sobre las armas de fuego y otras técnicas venatorias. Signo de ello es que, el 23 de marzo de 1530, el Emperador Carlos V cede la soberanía de la isla de Malta a la Orden de San Juan de Jerusalén (Orden de Malta) a perpetuidad junto a los enclaves de Gozo y Trípoli, a condición de que anualmente le entreguen como tributo "un halcón maltés"; y que cumplan su religión y sus ideales. Por ello, dicha orden debía entregar anualmente un halcón entrenado para la cetrería al reino de España. Desde la fecha, los ya Caballeros de la Orden de Malta, cumplieron con su obligación hasta que fueron expulsados de este enclave por las tropas de Napoleón en 1798.

Se puede generalizar que la Cetrería europea entró en declive a lo largo del siglo XVIII y XIX. Se inicia entonces una lenta transición. Los equipos formados por gran cantidad de pájaros, atendidos por cetreros profesionales, van siendo sustituidos. Se va estableciendo una práctica minoritaria, sostenida por el entusiasmo de los aficionados. También cambió la forma de desplazarse. En vez de ir a caballo, las partidas de caza iban a pie.

A lo largo del s. XX se consolida la Cetrería moderna en España. Su figura más representativa ha sido, sin duda, Félix Rodríguez de la Fuente.

— Modalidades de caza en cetrería.

Dentro de esta disciplina hay diferentes modalidades, la clasificación más sencilla se hace en función de las características de las aves empleadas, la estrategia de caza y la altura habitual de vuelo de cada especie. Según este último criterio se distinguen el alto vuelo y el bajo vuelo:

En el "Alto vuelo" o "altanería" el ave alcanza grandes alturas siendo la modalidad más compleja y espectacular pues el trabajo de la rapaz (en este caso halcones) suele ir acompañado por un perro de muestra. Con esta modalidad sólo es posible cazar pluma (perdices, patos, palomas torcaces, etc.) del siguiente modo: en primer lugar, el ave se libera y coge altura y, a continuación, cuando el perro detecta el objetivo de caza, lo levanta y el halcón realiza un piado y captura la presa.

Por su parte, el "Bajo vuelo" se diferencia de la anterior porque las aves no cogen mucha altura: en el momento que se descubre la presa, el cetrero libera el ave de su puño para que ésta le dé presa. Con esta modalidad es posible cazar tanto pelo (conejos, liebres) como pluma. Las rapaces utilizadas son también diurnas y son águilas, gavilanes, azores, etc.

Haciendo un breve resumen, las especies utilizadas en estas dos modalidades a nivel nacional, son las siguientes:

- Para el "Alto vuelo": Halcón peregrino (*Falco peregrinus*), Halcón gerifalte (*Falco rusticolus*), Halcón sacre (*Falco cherrug*), Halcón borní (*Falco biarmicus*), Cernícalo común (*Falco tinnunculus*), Cernícalo americano (*Falco sparverius*), Halcón aplomado (*Falco femoralis*) e hibridaciones entre halcones.
- Para el "Bajo vuelo": Azor (*Accipiter gentilis*), Gavilán europeo (*Accipiter nisus*), Aguililla de Harris (*Parabuteo unicinctus*), Ratonero de cola roja (*Buteo jamaicensis*) y Águila real (*Aquila chrysaetos*).

#### La Cetrería en Extremadura.

La cetrería en Extremadura participa de las características descritas, pero además su pervivencia está documentada históricamente.

Así, en el poema de Abd al-Aziz ben al-Qabturnuh, el secretario del rey Mutawakkil de Badajoz, solicita a su señor que le conceda un halcón: "¡Oh rey, cuyos padres fueron altaneros y del más egregio rango!, Tú que adornaste mi cuello con el collar de tus favores, grandes como perlas y engarzados como las perlas en el hilo, adorna ahora mi mano con un halcón.



Hónrame con uno de límpidas alas, cuyo plumaje se haya combado por el viento del Norte. ¡Con qué orgullo saldré con él al alba, jugando mi mano con el viento, para apresar lo libre con lo encadenado!” (Guardia Pons 1982: 91).

La importancia de esta tradición en Extremadura se constata en las obras clásicas, las que se produjeron entre los siglos XIII y XVII, época en la que la cetrería tuvo su mayor apogeo. Si hubiera que seleccionar las obras más significativas, realizadas por autores españoles, habría que escoger las escritas por el Príncipe D. Juan Manuel s. XIV, Pero López de Ayala, s.XIV, Fadrique de Zúñiga y Sotomayor, s. XVI, Juan Vallés, s.XVI, Luis Zapata, s.XVI y Félix Rodríguez de la Fuente, de las cuales dos son escritas por Extremeños, el “Libro de Cetrería de caza de azor” y el “Libro de cetrería en verso”. El “Libro de Cetrería de caza de azor”, publicado en Salamanca por Juan de Cánova en 1565, es el primer libro sobre la materia, escrito por un extremeño, Fadrique de Zúñiga Sotomayor.

La obra de Fadrique de Zúñiga, como la gran mayoría de los libros que versan sobre cetrería, trata los dos temas fundamentales de la cetrería, pues ofrece las informaciones ornitológicas y cinegéticas referidas al azor en el primer libro y las veterinarias en el segundo. Sin embargo, la obra presenta una serie de novedades al estar dedicada, en los aspectos ornitológicos y cinegéticos a una sola ave, el azor (en menor medida también habla del gavilán, rapaz de su misma familia, las accípitres). Por eso algunas de las anécdotas muestran un mundo más familiar, más de la pequeña nobleza y localista. Por otro lado, si se exceptúan los lugares exóticos de procedencia de las aves de rapiña (Irlanda, Alemania, Noruega, Esclavonia, Esterlines), los lugares que se mencionan en la misma son villas, ciudades y lugares de su pequeño entorno, de su Extremadura (Plasencia, Zafra, Burguillos del Cerro, Llerena, Villagarcía de la Torre, Tejeda, Valverde de Leganés).

También, de la importancia económica que tuvo Extremadura en el comercio de aves de cetrería, es testimonio Fadrique de Zúñiga: “En el siglo XVI en Extremadura había dos centros de comercio de azores, en Burguillos y Villagarcía de las Torres, villas cercanas a Portugal, y en Valladolid se podían comprar azores entrenados a principios de septiembre, mientras que en Extremadura el mercado coincidía con las fiestas de San Juan y san Miguel” (Zúñiga 1565: fols. 8v-9r).

Por su parte, el “Libro de cetrería en verso” es obra de otro autor extremeño de gran relevancia, Luis Zapata de Chaves (Llerena, 1526 - Valladolid, 1595). De familia noble Luis Zapata de Chaves estuvo al servicio de Felipe II. Se trata de una larga composición, con 159 capítulos en los que trata, de manera aparentemente desordenada, todos los temas de la cetrería: elección, entrenamiento, cuidado, enfermedades, accidentes y su cura, entre los que intercala anécdotas acaecidas al autor o a conocidos del autor.

Además de estas obras literarias, reconocidas mundialmente, podemos encontrar ejemplos del arraigo del arte de la cetrería en Extremadura y de su protección en las ordenanzas dictadas en Mérida, en 1677, donde se reservaban las liebres y perdices para los caballeros aficionados a la cetrería y a los galgos: "Por cuanto en la tierra rasa que está cerca desta ciudad se crían liebres de gusto para algunos caballeros y personas principales que las han a caçar con galgos, y asimismo se crían en ella algunas perdices de entretenimiento para los que tienen açores,alcones y otras abes, ordenamos que no se caçen las dichas liebres ni perdices con arcabuz, ni redes" (cit. Ceballos 2001).

Asimismo, cabe destacar por su vinculación con Extremadura el libro: "Pasado y presente de la cetrería en España", Ayuntamiento de Badajoz, 2002.

Ya en el seno de nuestra sociedad moderna son fáciles de reconocer las influencias que la práctica de la Cetrería ha podido tener en el desarrollo de normativas sobre la conservación de la naturaleza en cuanto a técnicas de reproducción en cautividad, recuperación y reintroducción de especies y sensibilización de la sociedad por el cuidado del medioambiente. La Cetrería ha tenido también aplicaciones en el control de la fauna, debiendo ser citada la aplicación de técnicas cetreras en aeropuertos o en la gestión de poblaciones de conejos.

Esta actividad se abre cada vez más a la sociedad, por medio de certámenes (Campeonato de Extremadura de altanería y bajo vuelo, celebrado anualmente en Llerena).

El proceso de adiestramiento.

Una cuestión de especial relevancia es la propia relación entre el ave y el cetrero, para este último el ave es lo primero, no por casualidad en el proceso de adiestramiento nunca se utiliza el castigo y todo se hace por refuerzo positivo, con una gran dosis de paciencia, lo que también se sustenta en esos conocimientos acumulados, que revelan que este tipo de animales no responden al castigo como procedimiento de aprendizaje.

Son dos las técnicas a la hora de adiestrar a las rapaces:

- Cuando el animal es pollo, con 10 o 20 días, el cetrero se convierte en parte de la rutina del animal perdiendo el miedo instintivo al hombre. El inconveniente de este procedimiento es que el pájaro se vuelve muy demandante.
- Cuando es adulto, los procedimientos se inician por la noche, tratando de evitar ruidos y estímulos externos. El punto de inflexión es cuando el animal come en la mano del cetrero, y cuando se han creado los vínculos necesarios para que sea el animal el que vaya al cetrero.



Es un ejercicio de tesón, paciencia y disciplina el que localizamos en la cetrería en ese proceso de domesticación, que nunca será completo, pues estos animales nunca pierden su condición salvaje que en cualquier momento pueden recuperar. Para evitar esta última circunstancia, se utilizaban los cascabeles, hoy, junto a ellos, los pájaros también incorporan unos modernos GPS que tratan de evitar la pérdida del animal.

Las Aplicaciones de la cetrería moderna.

En el pasado la cetrería tradicional era practicada por personas que disponían de los recursos para mantener equipos de halconeros y el tiempo en terreno necesarios para la caza y el entrenamiento, lo cual restringía esta modalidad de caza a los adinerados.

Hoy, la cetrería ha dejado de ser un símbolo de condición social. La cetrería tradicional se ha transformado en moderna, donde el cetrero es propietario de las aves que vuela, siendo él mismo quien las cuida y mantiene, da tiempo de caza día a día, por lo tanto, ya no forman parte del equipo de una persona con alto poder adquisitivo. De este modo, la cetrería se practica como actividad artística o de ocio. Sin embargo, con el paso del tiempo ha ido derivando a otras finalidades diferentes a la función cinegética. Éstas se exponen a continuación.

— Control de fauna en las inmediaciones de aeropuertos.

La función es minimizar mediante la cetrería, tanto los riesgos de colisión entre aves y aeronaves como los de ingesta de aves por los compresores de los motores de acción. Con las técnicas de cetrería, las rapaces se adiestran debidamente para desarrollar movimientos controlados en un territorio concreto, como es el área de movimiento de los aviones. Gracias a ello y a la tendencia natural de las rapaces, dirigen su ataque hacia los ejemplares más fáciles de capturar dentro de un bando de pájaros, hecho que dispersa el resto del bando. Con ello, se combate directamente la presencia de las aves en el campo de vuelo; o al menos se hace tan incómoda su estancia que optan por desplazarse momentáneamente a otro lugar.

El halcón peregrino (*Falco peregrinus*) y el azor (*Accipiter gentilis*) son las aves rapaces utilizadas con más frecuencia (Erickson, 1990). En España, la red de Aeropuertos Españoles y Navegación Aérea (Aena), tiene un 65,8% (datos del año 2008) de sus instalaciones donde opera el Servicio de Control de Fauna (SCF). El SCF es la entidad encargada de acosar las especies aviares silvestres mediante rapaces, complementar las funciones de vigilancia y comunicarse con instituciones y organismos relacionados con la gestión del medio natural. Para ello utilizan los conductos encaminados a la identificación de restos, recogida de ejemplares heridos, realización de necropsias y otros análisis que permitan averiguar causas de mortandad o la detección de factores de riesgo para las poblaciones silvestres. (Zugasti, 2008) Siendo este método muy efectivo (Garber, 1997).

— Control biológico de fauna invasora o plagas.

Se entrenan aves para ahuyentar o cazar especies de aves, mamíferos y reptiles consideradas plaga, fauna invasora o fauna no deseada en zonas urbanas, cultivos (como viñedos, montes frutales), plantas de procesamiento, campos de golf, jardines botánicos, etc. (Sawyer, 2005, Freedman, 2004). Este método de control parece tener resultados positivos, aunque los expertos destacan que su efectividad varía con las especies de aves rapaces y la situación. La fauna a controlar en este caso se compone por aves plaga: (palomas, gaviotas, urracas) y mamíferos invasores (conejos de compañía, cuya presencia resulta de los abandonos domésticos).

— Conservación y reintroducción de aves rapaces al hábitat natural.

Mediante técnicas cetreras, se entrenan a las rapaces que se encuentran en centros de recuperación de fauna para que recuperen su forma física y se preparen para volar como lo harían en estado natural una vez liberadas. En los pollos de rapaces que no se encuentran en estado salvaje, también se emplea una técnica cetrera llamada "hacking" (Sherrod, 1982). Esta consiste en suministrar alimentos en un nido artificial. Esta técnica cetrera se ha convertido en un eficiente método de conservación ya que permite reponer las poblaciones de rapaces (Cade, 2000), modificar el comportamiento de anidación y la rehabilitación de las aves silvestres después de tratamiento veterinario (Holz et al., 2006).

Para el seguimiento de estas aves una vez en el hábitat natural se emplea radioseguimiento (Kenward, 2009); y, hoy en día, gracias a esta innovación cetrera, se puede hacer seguimiento de muchas especies en peligro de extinción y con fines de investigación.

— Educación ambiental.

Existe un organismo internacional que pone a prueba e incentiva el correcto desarrollo de la cetrería, representando a la mayoría de las asociaciones cetreras a nivel mundial: la Asociación Internacional de Aves de Presa y Cetrería (AIF o International Association of Falconry and Conservation of Birds of Prey). Esta tiene como objetivos principales promover y divulgar la conservación, la investigación ecológica y veterinaria en todo el mundo, bajo criterios científicos.

La utilidad de la cetrería como educación ambiental es sobre todo para sensibilizar a la población sobre la protección de la naturaleza. Esta labor se lleva a cabo mayoritariamente mediante la exhibición del vuelo de rapaces, que resulta un recurso exitoso para atraer la atención del público. Como aprovechamiento educativo, las aves de presa empleadas en cetrería han servido para realizar fotografías y documentales para cine y televisión.



Gracias a estos métodos educativos, la población aprende sobre la biología de las aves de presa y su protección y tiene constancia de la práctica de la cetrería.

Con todo, la cetrería nos habla de una tradición milenaria, compartida en más de 70 países, que también ha encontrado en Extremadura un desarrollo notable, destacando como una actividad respetuosa con los animales y sostenible con la naturaleza que ha sabido adaptarse al devenir temporal en distintos contextos geográficos. Ha llegado a nuestros días como expresión de conocimientos acumulados en la relación hombre naturaleza y una forma de sociabilidad en torno a un patrimonio.

En la actualidad, esta modalidad deportiva cuenta cada vez con más adeptos y, mostrándonos cómo un arte cinegético, deporte tradicional de nobles, que cuenta con más de 1500 años de práctica ininterrumpida en la Península Ibérica, está al alcance de todos aquellos que quieran consagrarse al arte que como definió el Dr Félix Samuel Rodríguez de la Fuente : "La cetrería no es solamente un sistema diferenciado de caza, sino el arte que ha llevado al hombre a la más profunda alianza con el animal. Por ello hermano halconero, cuando una vez más, ave al puño, al amanecer, salgas a la caza de esa pieza que siempre parece la primera y en verdad puede ser la última, piensa que en tu emoción palpitan y perviven cien mil años de poderosos cazadores".

• • •

---



## **CONSEJERÍA PARA LA TRANSICIÓN ECOLÓGICA Y SOSTENIBILIDAD**

*RESOLUCIÓN de 16 de diciembre de 2022, de la Dirección General de Sostenibilidad, por la que se otorga modificación no sustancial de la autorización ambiental integrada de fábrica de piensos compuestos titularidad de De Heus Nutrición Animal, SAU, en el término municipal de La Garrovilla. (2023060006)*

### ANTECEDENTES DE HECHO

**Primero.** De Heus Nutrición Animal, SA, obtuvo resolución de autorización ambiental integrada (AAI) de la Dirección General de Medio Ambiente, de fecha 3 de mayo de 2013 y posteriores modificaciones no sustanciales, para la fábrica de piensos compuestos de la que es titular en el término municipal de La Garrovilla (Badajoz).

**Segundo.** Con entrada en el Servicio de Prevención, Calidad Ambiental y Cambio Climático de la Dirección General de Sostenibilidad de 29 de julio de 2022 y 2 de noviembre de 2022, De Heus Nutrición Animal, SA solicita modificación no sustancial de la AAI consistente en: ampliación del número de residuos generados en la instalación y modificación del combustible de una de las calderas.

La documentación técnica aportada en la solicitud de modificación no sustancial de la AAI justifica que la misma es no sustancial según los criterios establecidos en el artículo 30 del Decreto 81/2011, de 20 de mayo, por el que se aprueba el Reglamento de autorizaciones y comunicación ambiental de la Comunidad Autónoma de Extremadura.

### FUNDAMENTOS DE DERECHO

**Primero.** Es Órgano competente para el dictado de la presente resolución la Dirección General de Sostenibilidad según lo establecido en el artículo 4.1.e) del Decreto 170/2019, de 29 de octubre, por el que se establece la estructura orgánica de la Consejería para la Transición Ecológica y Sostenibilidad.

**Segundo.** La fábrica de piensos compuestos de De Heus Nutrición Animal, SAU se encuentra dentro del ámbito de aplicación del Real Decreto Legislativo 1/2016, de 16 de diciembre, por el que se aprueba el texto refundido de la Ley de prevención y control integrados de la contaminación, y de la Ley 16/2015, de 23 de abril, de protección ambiental de la Comunidad Autónoma de Extremadura, en particular en la categoría 9.1.b.ii y 2.2.b) del Anexo I, respectivamente, relativa a "Instalaciones para tratamiento y transformación, diferente al mero envasado, de las siguientes materias primas, tratadas o no previamente, destinadas a la fabricación de productos alimenticios o piensos a partir de material prima vegetal, sea



fresca, congelada, conservada, precocinada, deshidratada o completamente elaborada, de una capacidad de producción de productos acabados superior a 300 toneladas por día o 600 toneladas por día en caso de que la instalación funcione durante un periodo no superior a 90 días consecutivos en un año cualquiera”.

**Tercero.** Conforme a lo establecido en los artículos 9 y 10 del Real Decreto Legislativo 1/2016, de 16 de diciembre, y en el artículo 2 del Decreto 81/2011, se somete a autorización ambiental integrada la construcción, montaje, explotación, traslado o modificación sustancial de las instalaciones en las que se desarrolle alguna de las actividades que se incluyen en el Anejo 1 del citado Real Decreto Legislativo.

A la vista de los anteriores antecedentes de hecho y fundamentos de derecho, y una vez finalizados los trámites reglamentarios para el expediente de referencia,

#### SE RESUELVE

Otorgar la Modificación No Sustancial de la Autorización Ambiental Integrada a favor de De Heus Nutrición Animal, SA, para fábrica de piensos compuestos en el término municipal de La Garrovilla (Badajoz), dentro del ámbito de aplicación del Real Decreto Legislativo 1/2016, de 16 de diciembre, por el que se aprueba el texto refundido de la Ley de prevención y control integrados de la contaminación y de la Ley 16/2015, de 23 de abril, de protección ambiental de la Comunidad Autónoma de Extremadura, en particular en la categoría 9.1.b.ii y 2.2.b) del Anexo I, respectivamente, relativa a Instalaciones para tratamiento y transformación, diferente al mero envasado, de las siguientes materias primas, tratadas o no previamente, destinadas a la fabricación de productos alimenticios o piensos a partir de material prima vegetal, sea fresca, congelada, conservada, precocinada, deshidratada o completamente elaborada, de una capacidad de producción de productos acabados superior a 300 toneladas por día o 600 toneladas por día en caso de que la instalación funcione durante un periodo no superior a 90 días consecutivos en un año cualquiera, a los efectos recogidos en la Ley 16/2015, de 23 de abril, de protección ambiental de la Comunidad Autónoma de Extremadura, señalando que en el ejercicio de la actividad se deberá cumplir el condicionado fijado a continuación y el recogido en la documentación técnica entregada, excepto en lo que ésta contradiga a la presente autorización, sin perjuicio de las prescripciones de cuantas normativas sean de aplicación a la actividad de referencia en cada momento. El n.º de expediente de la instalación es el AAI 12/006.

En el punto 1 del apartado "- a - Medidas relativas a la prevención, minimización, almacenamiento, gestión y control de los residuos generados en la actividad", se introducen los siguientes residuos peligrosos:

RESIDUO	ORIGEN	CÓDIGO LER <sup>1</sup>
Aceite	Mantenimiento de maquinaria	13 02 05
Agua aceitosa	Separadores	13 05 07
Equipos eléctricos y electrónicos	Equipos desechados	16 02 13 - 15

En el punto 2 del apartado "- a - Medidas relativas a la prevención, minimización, almacenamiento, gestión y control de los residuos generados en la actividad", se introducen los siguientes residuos no peligrosos:

RESIDUO	ORIGEN	CÓDIGO LER <sup>1</sup>
Papel y cartón	Restos desechados	20 01 01
Plástico	Restos desechados	20 01 39
Restos de piensos normal y medicamentoso	Proceso productivo	02 03 04
Chatarra de hierro	Restos de maquinaria	17 04 05
Aceites y grasas comestibles	-	19 08 10
Envases de madera	Envases desechados	15 01 03

En el punto 3 del apartado "- b - Medidas de protección y control de la contaminación atmosférica", se modifica el siguiente foco de emisión en relación con el combustible:

Foco de emisión		Clasificación R.D.1042/2017, de 22 de diciembre						Combustible o producto asociado	Proceso asociado
N.º	Denominación	Grupo	Código	S	NS	C	D		
6	Caldera de vapor de 2,1 MWt	C	03 01 03 03	X		X		Gas natural	Producción de vapor

<sup>1</sup> LER: Lista Europea de Residuos publicada por la Orden MAM/304/2002, de 8 de febrero



Modificar en este mismo apartado el punto 8, específico para el foco 6 relativo al nuevo combustible, que queda como sigue:

8. Para el foco de emisión número 6 se establecen valores límite de emisión (VLE) para los siguientes contaminantes al aire:

CONTAMINANTE	VLE
Dióxido de azufre, SO <sub>2</sub>	-
Óxidos de nitrógeno, Nox	100 mg/Nm <sup>3</sup>
Partículas	-

Contra esta resolución, que no pone fin a la vía administrativa, el interesado podrá interponer Recurso de Alzada de conformidad con lo establecido en los artículos 112, 115, 121 y 122 de la Ley 39/2015, de 1 de octubre, del Procedimiento Administrativo Común de las Administraciones Públicas, ante la Consejería para la Transición Ecológica y Sostenibilidad, en el plazo de un mes a contar desde el día siguiente al de la notificación de la presente resolución.

Transcurrido el plazo de interposición del recurso sin que éste se haya presentado, la presente resolución será firme a todos los efectos legales.

Mérida, 16 de diciembre de 2022.

El Director General de Sostenibilidad,  
JESÚS MORENO PÉREZ

• • •



**V****ANUNCIOS****CONSEJERÍA DE AGRICULTURA, DESARROLLO RURAL, POBLACIÓN Y TERRITORIO**

*RESOLUCIÓN de 27 de diciembre de 2022, de la Secretaría General, por la que se acuerda la apertura de un periodo de audiencia e información pública en relación con el proyecto de "Decreto por el que se crea y regula el observatorio de precios y cadena de valor del sector agroalimentario de la Comunidad Autónoma de Extremadura". (2022064249)*

De conformidad con lo dispuesto en los artículos 65.1.b) y 66.3 de la Ley 1/2002, de 28 de febrero, del Gobierno y de la Administración de la Comunidad Autónoma de Extremadura, y una vez elaborado el proyecto de "Decreto por el que se crea y regula el observatorio de precios y cadena de valor del sector agroalimentario de la Comunidad Autónoma de Extremadura".

**RESUELVE:**

**Primero.** Acordar la apertura de un periodo de audiencia e información pública por un plazo de quince días hábiles, a contar desde el día siguiente al de la publicación de la presente resolución, a fin de que cualquier persona física o jurídica pueda examinar el proyecto indicado y formular las alegaciones o sugerencias que estime oportunas.

**Segundo.** El horario y lugar de exposición del citado proyecto de decreto, a que se refiere este anuncio será, durante los días señalados, de 10:00 a 14:00 horas en las dependencias del Secretaria General, Servicio de Planificación y Coordinación de la Consejería de Agricultura, Desarrollo Rural, Población y Territorio, Avda. Luis Ramallo, s/n, de Mérida (Badajoz).

Asimismo, el proyecto de decreto citado estará a disposición de los ciudadanos en el Portal de la Transparencia y Participación Ciudadana, en la Sección "Participación ciudadana", "Proyectos Normativos", en la siguiente dirección electrónica:

<http://gobiernoabierto.juntaex.es/transparencia/web/p-agricultura-desarrollo-rural-poblacion-y-territorio>

**Tercero.** Las alegaciones o sugerencias podrán presentarse a través de cualquiera de los medios previstos en el artículo 16.4 de la Ley 39/2015, de 1 de octubre, del Procedimiento Administrativo Común de las Administraciones Públicas o a través de las siguiente dirección de correo electrónico: [sg.adrp@juntaex.es](mailto:sg.adrp@juntaex.es)

Mérida, 27 de diciembre de 2022. La Secretaria General, MARÍA CURIEL MUÑOZ.





*ANUNCIO de 22 de diciembre de 2022 por el que se publica y notifica resolución provisional de solicitudes de ayudas a la creación de empresas para jóvenes agricultores y agricultoras en la Comunidad Autónoma de Extremadura, presentadas al amparo de la Resolución de 20 de mayo de 2021. (2023080001)*

La Resolución de 20 mayo de 2021 establece la convocatoria de ayudas a la creación de empresas para jóvenes agricultores y agricultoras en la Comunidad Autónoma de Extremadura, para el ejercicio 2021 (DOE número 100, de 27 de mayo de 2021), conforme a las bases reguladoras establecidas por el Decreto 7/2019 (DOE número 27, de 8 de febrero de 2019).

El citado decreto en su artículo 17, establece que para dotar de mayor efectividad a las comunicaciones con las personas solicitantes, se podrán efectuar mediante publicación de anuncio en el Diario Oficial de Extremadura.

El artículo 12 del Decreto 7/2019 estipula que el procedimiento de concesión de las ayudas se realizará en régimen de concurrencia competitiva conforme a los criterios de preferencia contemplados en el artículo 9, y de acuerdo con los principios de publicidad, objetividad, transparencia, igualdad y no discriminación. Una vez notificada la puntuación alcanzada, habiendo adquirido esta carácter de firmeza, y efectuada por la Comisión de Valoración la evaluación y priorización de las solicitudes, se procede a publicar la quinta remesa de 2 propuestas de resolución provisional estimatoria de expedientes con una puntuación igual 30 puntos.

El órgano instructor, a la vista de la preevaluación del expediente y del informe vinculante correspondiente de la Comisión de Valoración, formula la propuesta de resolución provisional que se notifica a los interesados para que en un plazo de 10 días, a contar desde el día siguiente a esta notificación, manifiesten su conformidad o disconformidad con la misma, realizando las alegaciones que estimen pertinentes. En caso de no manifestarse se entenderá su conformidad con la misma.

Se informa que los interesados relacionados en el Anexo adjunto podrán conocer dicha propuesta de resolución provisional a través de la notificación individual tramitada mediante la plataforma Laboreo

<https://laboreo.juntaex.es/>

Igualmente se informa que podrán presentar las alegaciones oportunas a través del Trámite de Arado "Presentación documentación Ayudas FEADER NO SIG – INVERSIONES" en la dirección web abajo indicada, siempre que dispongan de certificado digital o DNI electrónico.

<https://aradoacceso.juntaex.es/Paginas/Login>

Mérida, 22 de diciembre de 2022. El Jefe de Servicio de Ayudas Estructurales, CARLOS GUILLÉN NAVARRO.

**ANEXO**

RELACIÓN DE RESOLUCIONES PROVISIONALES ESTIMATORIAS DE SOLICITUDES DE AYUDAS A LA CREACIÓN DE EMPRESAS PARA JÓVENES AGRICULTORES Y AGRICULTORAS EN LA COMUNIDAD AUTÓNOMA DE EXTREMADURA, PRESENTADAS AL AMPARO DE LA RESOLUCIÓN DE 20 DE MAYO DE 2021

NIF	TITULAR
***2433**	LORENZO MORENO, ROBERTO
***3254**	RUIZ YUSTE, ENRIQUE



*ANUNCIO de 23 de diciembre de 2022 sobre notificación de resoluciones en relación con las solicitudes de Declaración al Registro de Explotaciones 2022.*  
(2023080002)

De conformidad con los artículos 45, 46 de la Ley 39/2015, de 1 de octubre, del Procedimiento Administrativo Común de las Administraciones Públicas, se procede a la publicación de notificación de resoluciones en relación con las solicitudes de Declaración al Registro de Explotaciones.

Al texto íntegro de las comunicaciones tendrán acceso en el portal oficial de la Consejería de Agricultura, Desarrollo Rural, Población y Territorio en el entorno Laboreo de dicho portal <https://laboreo.juntaex.es/> mediante sus claves principales y en el apartado "Comunicación del Registro de Explotaciones".

Contra la presente resolución, en aplicación de los artículos 121 y 122 de la Ley 39/2015, de 1 de octubre, podrá interponer recurso de alzada en el plazo de un mes computado desde el día siguiente al de recepción de esta notificación, ante la Dirección General de Política Agraria Comunitaria o ante la Consejera de Agricultura, Desarrollo Rural, Población y Territorio.

NIF
80047973S
B06443717
08783476Y
V06055446
53268029Y
45972573N

Mérida, 23 de diciembre de 2022. El Jefe de Servicio de Gestión de Solicitud Única y Explotaciones Agrarias, PEDRO MUÑOZ GIJÓN.

• • •





## **CONSEJERÍA PARA LA TRANSICIÓN ECOLÓGICA Y SOSTENIBILIDAD**

*ANUNCIO de 19 de noviembre de 2021 por el que se somete a información pública el estudio de impacto ambiental del proyecto de explotación porcina promovido por Ibéricos Pinilla, CB, en el término municipal de Mérida. (2022082240)*

Para dar cumplimiento al artículo 66.1 de la Ley 16/2015, de 23 de abril, de Protección Ambiental de la Comunidad Autónoma de Extremadura, se comunica al público en general que el estudio de impacto ambiental del proyecto de explotación porcina, promovido por Ibéricos Pinilla C.B., en el término municipal de Retamal de Llerena, podrá ser examinado, durante 30 días hábiles, a contar desde el día siguiente al de la publicación del presente anuncio en el Diario Oficial de Extremadura, en las dependencias de la Dirección General de Sostenibilidad (DGS) de la Consejería para la Transición Ecológica y Sostenibilidad, Avenida Valhondo, s/n de Mérida.

Por otra parte, el estudio de impacto ambiental ha sido remitido por la DGS a las correspondientes Administraciones públicas afectadas y personas interesadas solicitando que, en el plazo de 30 días desde la recepción de esta comunicación, presenten las alegaciones y observaciones que considere oportunas para concretar su participación en este procedimiento.

Es órgano competente para formular la Declaración de Impacto Ambiental (DIA) la Dirección General de Sostenibilidad (DGS) de la Consejería para la Transición Ecológica y Sostenibilidad de la Junta de Extremadura.

Esta figura administrativa autoriza y condiciona la ejecución y puesta en funcionamiento de la actividad desde el punto de vista ambiental. Conforme al artículo 71.2 de la Ley 16/2015, de 23 de abril, la DIA es anterior al resto de autorizaciones sectoriales o licencias que sean obligatorias, entre otras, a la licencia urbanística. Asimismo, para dar cumplimiento al artículo 14.1 de la Ley 16/2015, de 23 de abril, la AAU incluirá las actuaciones relativas a la evaluación de impacto ambiental del proyecto.

Los datos generales del proyecto son:

— Categoría Ley 16/2015:

Grupo 1.d del Anexo IV de la referida Ley, relativo a "Instalaciones destinadas a la cría de animales en explotaciones ganaderas reguladas por el Real Decreto 348/2000, de 10 de marzo, por el que se incorpora al ordenamiento jurídico la Directiva 98/58/CE, relativa a la protección de los animales en las explotaciones ganaderas", por lo tanto debe someterse al procedimiento de evaluación de impacto ambiental ordinario.



— Actividad:

El proyecto consiste en la ampliación de una explotación porcina de producción y cebo en régimen mixto con una capacidad 300 reproductoras, 12 verracos y 1.709 cerdos de cebo.

— Ubicación:

La explotación se ubicará en el polígono 4, parcela 2; polígono 5, parcela 2, 7, 180 y 181; polígono 6, parcela 16 del término municipal Mérida. La superficie total es de unas 441 hectáreas.

— Infraestructuras, instalaciones y equipos principales:

- La explotación dispondrá de naves con capacidad suficiente.
- Refugios.
- Para el almacenamiento de purines y aguas de limpieza de las instalaciones, la explotación dispondrá de fosa impermeabilizada.
- Estercolero.
- Lazareto para la observación de animales enfermos o sospechosos de estarlo.
- Vestuarios/Aseo.
- Zona de almacenamiento de cadáveres.
- Pediluvios.
- Vado sanitario.
- Cerramiento.

Las personas físicas o jurídicas podrán presentar sus sugerencias y alegaciones, durante el plazo indicado en el párrafo primero de este anuncio, en cualquiera de los lugares previstos en el artículo 7 Decreto 257/2009, de 18 de diciembre, por el que se implanta un Sistema de Registro Único y se regulan las funciones administrativas del mismo en el ámbito de la Administración de la Comunidad Autónoma de Extremadura (oficinas que realicen función de registro de cualesquiera órgano o unidad administrativa de la Administración de la Comunidad Autónoma de Extremadura y sus organismos públicos vinculados o dependientes, incluidas las Oficinas de Respuesta Personalizada y los Centros de Atención Administrativa, de los órganos



de la Administración General del Estado, de los órganos de cualquier otra Administración Autonómica, de las Entidades que integran la Administración Local que hayan suscrito el correspondiente Convenio con la Administración de la Comunidad Autónoma de Extremadura para actuar como registro concertado, a través del Registro Telemático de la Junta de Extremadura, en las oficinas de Correos, de acuerdo con su normativa específica, en las representaciones diplomáticas y oficinas consulares de España en el extranjero, conforme a su normativa o en cualquier otro órgano que indique una norma específica), o en cualquiera de los lugares indicados en el artículo 16.4 de la Ley 39/2015, de 1 de octubre, de Procedimiento Administrativo Común de las Administraciones Públicas, dirigidas al Servicio de Prevención Ambiental de la Dirección General de Sostenibilidad de la Consejería para la Transición Ecológica y Sostenibilidad.

Mérida, 19 de noviembre de 2021. El Director General de Sostenibilidad, JESÚS MORENO PÉREZ.





*ANUNCIO de 30 de noviembre de 2022 por el que se pone a disposición del público la información relativa al procedimiento de solicitud de autorización ambiental unificada del proyecto de instalación destinada a la producción de carbón vegetal, promovido por María Teresa Barriga Moreno, en Puebla de Obando (Badajoz). (2022082034)*

Para dar cumplimiento al artículo 16, punto 5 de la Ley 16/2015, de 23 de abril, de Protección Ambiental de la Comunidad Autónoma de Extremadura, modificado por el Decreto-Ley 3/2021, de 3 de marzo, de medidas urgentes para la modernización de la Administración Pública y para la ejecución del Plan de Recuperación, Transformación y Resiliencia, se comunica al público en general que la solicitud de Autorización Ambiental Unificada (AAU) de la instalación destinada a la producción de carbón vegetal, promovida por María Teresa Barriga Moreno, en Puebla de Obando (Badajoz), podrá ser examinada, durante 20 días hábiles, a contar desde el día siguiente al de la publicación del presente anuncio en el Diario Oficial de Extremadura, en las dependencias de la Dirección General de Sostenibilidad de la Consejería para la Transición Ecológica y Sostenibilidad, Avenida Valhondo, s/n de Mérida.

Por otra parte, simultáneamente al periodo de información pública, la solicitud de AAU será remitida por la Dirección General de Sostenibilidad al correspondiente Ayuntamiento, a fin de solicitarle el informe técnico sobre la adecuación de la instalación analizada a todos aquellos aspectos que sean de su competencia, en virtud de lo dispuesto en el artículo 16, punto 6 de la Ley 16/2015, de 23 de abril, modificado por el Decreto-Ley 3/2021, de 3 de marzo.

De acuerdo con lo dispuesto en el artículo 15 de la Ley 16/2015, de 23 de abril, de Protección Ambiental de la Comunidad Autónoma de Extremadura, en el artículo 31 y en la disposición transitoria segunda del Decreto 87/2019, de 2 de agosto, por el que se establece la estructura orgánica básica de la Administración de la Comunidad Autónoma de Extremadura, el órgano competente para la resolución de la presente solicitud es la Dirección General de Sostenibilidad de la Consejería para la Transición Ecológica y Sostenibilidad.

Esta figura administrativa autoriza y condiciona la ejecución y puesta en funcionamiento de la actividad desde el punto de vista ambiental. Conforme al artículo 14.3 de la Ley 16/2015, la AAU precederá, en su caso, a las demás autorizaciones sectoriales o licencias que sean obligatorias, entre otras, a las autorizaciones sustantivas de las industrias y a las licencias urbanísticas.

Los datos generales del proyecto son:

- Categoría Ley 16/2015: 4.2 del anexo II del Reglamento de autorizaciones y comunicación ambiental de la Comunidad Autónoma de Extremadura, relativas a “Instalaciones destinadas a la producción de carbón vegetal”, por lo tanto, debe contar con AAU para ejercer la actividad.
- Actividad: producción de carbón vegetal a partir de madera en 2 horno de ladrillo refractario.
- Capacidades y consumos: la capacidad de producción de carbón de la instalación se situará en torno a las 44,1 toneladas de carbón vegetal por hornada con respecto a los 2 hornos de ladrillo refractario. Esto supone un consumo de madera por hornada de 147 toneladas.
- Ubicación: Paraje “Montón Trigo” parcela 131 del polígono 3 del término municipal de Puebla de Obando (Badajoz).
- Infraestructuras, instalaciones:

- 2 hornos de mampostería con el siguiente volumen:

1. Volumen Horno 1: 122,5 m<sup>3</sup>

2. Volumen Horno 2: 122,5 m<sup>3</sup>

El volumen total útil de los hornos refractarios será de 245 m<sup>3</sup> (0,717 MW cada uno), por lo que la instalación de los hornos de ladrillo refractario tendrá una potencia de 1,435 MW.

La instalación dispondrá de otros equipos e instalaciones:

- Nave para enfriado del carbón y almacenamiento, hormigonada 150 m<sup>2</sup>
- Caseta de aseos, 1,37 m<sup>2</sup>
- Zona de acopio de madera a la intemperie, 1955 m<sup>2</sup>
- Fosa estanca aguas de enfriado, 10,40 m<sup>3</sup>
- Fosa estanca aguas sanitarias, 4 m<sup>2</sup>
- Zona de maniobras, 21 m<sup>2</sup>
- Viales 520 m<sup>2</sup>





- Cerramiento perimetral, 21.159 m<sup>2</sup>
- Equipos principales:
  - Bascula.
  - Tolva.
  - Pala cargadora.

— Informe de impacto ambiental:

La instalación de gestión de residuos mediante almacenamiento cuenta con evaluación de impacto ambiental en trámite.

Las personas físicas o jurídicas podrán presentar sus sugerencias y alegaciones, durante el plazo indicado en el párrafo primero de este anuncio, en cualquiera de los lugares previstos en el artículo 7 Decreto 257/2009, de 18 de diciembre, por el que se implanta un Sistema de Registro Único y se regulan las funciones administrativas del mismo en el ámbito de la Administración de la Comunidad Autónoma de Extremadura (oficinas que realicen función de registro de cualesquiera órgano o unidad administrativa de la Administración de la Comunidad Autónoma de Extremadura y sus organismos públicos vinculados o dependientes, incluidas las Oficinas de Respuesta Personalizada y los Centros de Atención Administrativa, de los órganos de la Administración General del Estado, de los órganos de cualquier otra Administración Autónoma, de las Entidades que integran la Administración Local que hayan suscrito el correspondiente Convenio con la Administración de la Comunidad Autónoma de Extremadura para actuar como registro concertado, a través del Registro Telemático de la Junta de Extremadura, en las oficinas de Correos, de acuerdo con su normativa específica, en las representaciones diplomáticas y oficinas consulares de España en el extranjero, conforme a su normativa o en cualquier otro órgano que indique una norma específica), o en cualquiera de los lugares indicados en el artículo 16.4 de la Ley 39/2015, de 1 de octubre, de Procedimiento Administrativo Común de las Administraciones Públicas, dirigidas al Servicio de Prevención, Calidad Ambiental y Cambio Climático de la Dirección General de Sostenibilidad de la Consejería para la Transición Ecológica y Sostenibilidad.

Mérida, 30 de noviembre de 2022, El Director General de Sostenibilidad, JESÚS MORENO PÉREZ.





*ANUNCIO de 21 de diciembre de 2022 por el que se somete a información pública la petición de autorización administrativa previa de las instalaciones correspondientes al proyecto denominado "Compactación del sistema de 45 kV en la subestación ST CH Valdeobispo (S3760)". Término municipal: Valdeobispo (Cáceres). Expte.: AT-9452. (2022082186)*

A los efectos prevenidos en el título IX de la Ley 24/2013, de 26 de diciembre, del Sector Eléctrico, y en el título VII, capítulo II, del Real Decreto 1955/2000, de 1 de diciembre, por el que se regulan las actividades de transporte, distribución, comercialización, suministro y procedimientos de autorización de instalaciones de energía eléctrica, se somete al trámite de información pública la petición de autorización administrativa previa de las instalaciones que a continuación se detallan:

1. Denominación del proyecto: "Compactación del sistema de 45 kV en la subestación ST CH Valdeobispo (S3760)".
2. Peticionario: I-DE Redes Eléctricas Inteligentes, SAU, con domicilio en C/ Periodista Sánchez Asensio, 1, 10002 Cáceres.
3. Expediente/s: AT-9452.
4. Finalidad del proyecto: Sustitución del actual sistema de 45 kV de intemperie por uno de celdas de nueva tecnología, para garantizar unas mejores condiciones de seguridad y fiabilidad en el suministro eléctrico.
5. Instalaciones incluidas en el proyecto:

Compactación del Sistema de 45 kV de la ST "CH Valdeobispo".

El sistema de 45 kV en intemperie pasará a estar formado por celdas blindadas de interior con aislamiento en SF6 en configuración de simple barra partida "SBP". Las nuevas posiciones quedarán distribuidas de la siguiente manera:

Módulo 1:

- Una posición de línea, blindada de interior, con interruptor (L/Montehermoso).
- Una posición de medida, blindada de interior, sin interruptor.
- Dos posiciones de transformador de potencia, blindadas de interior, con interruptor (Trafo-1 y Trafo-2).
- Una posición de unión, blindada de interior, con interruptor.

Módulo 2:

- Una posición de servicios auxiliares, blindada de interior, con interruptor.



El transformador de servicios auxiliares TSA-4 se sustituye por un nuevo transformador normalizado de la misma potencia (250 kVA, relación 45/0,420-0,242 kV, Dyn11), se reubicará y pasará a denominarse TSA-1.

Instalación de un sistema integrado de protecciones y control (SIPCO).

6. Evaluación de impacto ambiental: No es de aplicación ningún trámite de evaluación de impacto ambiental de acuerdo con lo establecido en la legislación vigente.
7. Resolución del procedimiento: De conformidad con lo establecido en el Decreto 221/2012, de 9 de noviembre, sobre determinación de los medios de publicación de anuncios de información pública y resoluciones y de los órganos competentes para la resolución de determinados procedimientos administrativos en los sectores energético y de hidrocarburos, pondrá fin al procedimiento la resolución del Servicio de Ordenación Industrial, Energética y Minera.
8. Tipo de bienes y derechos afectados: No hay afecciones a bienes ajenos al peticionario.

Todo ello se hace público para conocimiento general, y especialmente de los titulares cuyos bienes o derechos pudieran verse afectados por el proyecto, pudiendo ser examinada la documentación correspondiente durante un período de treinta días, a contar desde el siguiente al de publicación de este anuncio:

En las oficinas de este Servicio, sitas en Avda. Clara Campoamor, número 2 (Edificio de Servicios Múltiples), 3ª planta, de la localidad de Cáceres, previa solicitud de cita en el teléfono 927001280 (de 9:00 a 14:00 horas) o en la dirección de correo: [soiemcc@juntaex.es](mailto:soiemcc@juntaex.es).

En la página web [www.industriaextremadura.juntaex.es](http://www.industriaextremadura.juntaex.es).

Durante el plazo indicado anteriormente, los interesados podrán presentar las alegaciones que estimen pertinentes, que deberán ser remitidas a este Servicio, efectuando su presentación en cualquiera de los registros y oficinas relacionados en el artículo 16 de la Ley 39/2015, de 1 de octubre, del Procedimiento Administrativo Común de las Administraciones Públicas.

Cáceres, 21 de diciembre de 2022. El Jefe de Servicio de Ordenación Industrial, Energética y Minera. JUAN CARLOS BUENO RECIO.

• • •





## **AYUNTAMIENTO DE HIGUERA LA REAL**

*CORRECCIÓN de errores del Anuncio de 5 de diciembre de 2022 referente a convocatoria para proveer varias plazas. (2023080007)*

Advertido error en el anuncio de este Ayuntamiento de 5 de diciembre de 2022, referente a la convocatoria para proveer varias plazas, publicado en el Diario Oficial de Extremadura número 241, de 19 de diciembre de 2022, se procede a su rectificación:

En la página 62961,

Donde dice:

“Un puesto de Encargado de la Oficina de Información Turística de la plantilla de personal laboral, a cubrir por el sistema de concurso, en turno libre.

Un puesto de Encargado del Centro de Interpretación de Capote de la plantilla de personal laboral, a cubrir por el sistema de concurso, en turno libre.”

Debe decir:

“Un puesto de Encargado de la Oficina de Información Turística de la plantilla de personal laboral, a cubrir por el sistema de concurso-oposición, en turno libre.

Un puesto de Encargado del Centro de Interpretación de Capote de la plantilla de personal laboral, a cubrir por el sistema de concurso-oposición, en turno libre.”

Higuera la Real, 23 de diciembre de 2022. El Alcalde-Presidente, MIGUEL RÚÍZ MARTÍNEZ.

• • •





## **AYUNTAMIENTO DE LOS SANTOS DE MAIMONA**

*ANUNCIO de 22 de diciembre de 2022 sobre modificación de convocatoria para la provisión por concurso, mediante sistema de movilidad, de 2 puestos de Agente de Policía Local. (2023080005)*

En el Boletín Oficial de la Provincia de Badajoz número 228, Anuncio 5328/2022, de 30 de noviembre de 2022, se han publicado íntegramente la modificación de las bases que han de regir la convocatoria para la provisión por concurso, mediante sistema de movilidad, de 2 puestos de Agente de Policía Local.

El plazo de presentación de solicitudes se amplía a 15 días hábiles a contar desde el siguiente a aquel en el que aparezca publicado el anuncio de la convocatoria en el Boletín Oficial del Estado.

Los sucesivos anuncios referentes a esta convocatoria, cuando procedan de conformidad con las bases, se harán públicos de la forma prevista en las propias bases.

Lo que se hace público, en virtud de lo dispuesto en el artículo 4.3 del Decreto 64/2022, de 8 de junio, por el que se regulan los sistemas de selección, la provisión de puestos y la movilidad de las Policías Locales de Extremadura, así como el Tribunal Único.

Los Santos de Maimona, 22 de diciembre de 2022. El Alcalde-Presidente. MANUEL LAVADO BARROSO.

• • •





## **FUNDACIÓN FUNDECYT-PCTEX**

*ANUNCIO de 2 de enero de 2023 sobre convocatoria pública para la contratación de Técnicos de Proyecto "Programa Investigo". (2023080006)*

La Fundación FUNDECYT-PCTEX oferta puestos de trabajo con carácter temporal (12 meses), creados para la ejecución del Plan de Recuperación, Transformación y Resiliencia, financiado por la Unión Europea – NextGenerationEU, en la Comunidad Autónoma de Extremadura:

- 1 Técnico para el proyecto de investigación sobre la transición hacia una economía verde y circular en Ecosistema de I+D+i de Extremadura.
- 1 Técnico para el proyecto de investigación y desarrollo de una plataforma web CRM\_Gestión de proyectos y del puesto de trabajo.
- 2 Técnicos para el proyecto de investigación Extremadura Horizonte Europa.

Para ser seleccionados conforme a los principios de publicidad, libre concurrencia y objetividad, según se ha establecido en las bases de la convocatoria publicadas en el DOE n.º 247 de 28 de diciembre de 2022 y que pueden ser consultadas en la página web de FUNDECYT-PCTEX ([www.fundecyt-pctex.es](http://www.fundecyt-pctex.es)).

Lo que se hace público para general conocimiento.

Badajoz, 2 de enero de 2023. El Director Gerente de FUNDECYT-PCTEX, LUIS CASAS LUENGO.

## JUNTA DE EXTREMADURA

Consejería de Hacienda y Administración Pública

Secretaría General

---

Avda. Valhondo, s/n. 06800 Mérida

Teléfono: 924 005 012 - 924 005 114

e-mail: [doe@juntaex.es](mailto:doe@juntaex.es)