



## [ S U M A R I O ]

### II AUTORIDADES Y PERSONAL

#### 1. NOMBRAMIENTOS, SITUACIONES E INCIDENCIAS

##### **Servicio Extremeño de Salud**

**Nombramientos.** Resolución de 11 de abril de 2023, de la Dirección General de Recursos Humanos y Asuntos Generales, por la que se nombra personal estatutario fijo a los aspirantes que han elegido plaza en el proceso selectivo convocado por Resolución de 20 de septiembre de 2021, para el acceso a la condición de personal estatutario fijo en la categoría de Pediatra de Equipo de Atención Primaria, en las instituciones sanitarias del Servicio Extremeño de Salud..... 24976

**Nombramientos.** Resolución de 11 de abril de 2023, de la Dirección General de Recursos Humanos y Asuntos Generales, por la que se nombra personal estatutario fijo a los aspirantes que han elegido plaza en el proceso selectivo convocado por Resolución de 20 de septiembre de 2021, para el acceso a la condición de personal estatutario fijo en la categoría de Médico/a de Urgencias de Atención Primaria, en las instituciones sanitarias del Servicio Extremeño de Salud..... 24980

**III****OTRAS RESOLUCIONES****Consejería de Hacienda y Administración Pública**

**Convenios.** Resolución de 11 de abril de 2023, de la Secretaría General, por la que se da publicidad al Convenio para el desarrollo de programas formativos de Formación Profesional Dual en el sistema educativo entre la Consejería de Educación y Empleo y Agroforex Servicios Urbanos, SL, para los ciclos formativos de Grado Medio en Aprovechamiento y Conservación del Medio Natural y de Grado Superior en Gestión Forestal y del Medio Natural del EFA Casagrande de Valdivia..... **24983**

**Convenios.** Resolución de 13 de abril de 2023, de la Secretaría General, por la que se da publicidad al Acuerdo de modificación del Convenio para el desarrollo de programas formativos de Formación Profesional Dual en el sistema educativo entre la Consejería de Educación y Empleo y el Centro de Investigaciones Científicas y Tecnológicas de Extremadura, para el ciclo formativo de Producción Agroecológica en el IES Castillo de Luna de Alburquerque..... **24991**

**Convenios.** Resolución de 13 de abril de 2023, de la Secretaría General, por la que se da publicidad al Convenio para el desarrollo de programas formativos de Formación Profesional Dual en el sistema educativo entre la Consejería de Educación y Empleo y el Ayuntamiento de Higuera la Real para el ciclo formativo de Grado Superior en Administración y Finanzas del IES Eugenio Hermoso de Fregenal de la Sierra. .... **24994**

**Convenios.** Resolución de 13 de abril de 2023, de la Secretaría General, por la que se da publicidad al Convenio para el desarrollo de programas formativos de Formación Profesional Dual en el sistema educativo entre la Consejería de Educación y Empleo y Centro Multimarca Sánchez Sánchez, SL, para el ciclo formativo de Grado Superior en Automoción del IES San José de Villanueva de la Serena..... **25002**

**Convenios.** Resolución de 14 de abril de 2023, de la Secretaría General, por la que se da publicidad al Convenio para el desarrollo de programas formativos de Formación Profesional Dual en el sistema educativo entre la Consejería de Educación y Empleo y Agroquímicos Fernando Carrasco, SL, para el ciclo formativo de Grado Medio en Producción Agropecuaria del IES Ntra. Sra. de Bótoa de Badajoz..... **25010**

**Consejería de Educación y Empleo**

**Convenios Colectivos.** Resolución de 12 de abril de 2023, de la Dirección General de Trabajo, por la que se ordena la inscripción en el Registro de Convenios y Acuerdos Colectivos de Trabajo de la Comunidad Autónoma de Extremadura y se dispone la publicación del Acuerdo de adhesión y garantía del personal de AQUANEX, servicio domiciliario del agua de Extremadura, SA, al Convenio Colectivo Estatal del Ciclo Integral del Agua. .... **25018**



## Consejería de Cultura, Turismo y Deportes

**Deportes. Ayudas.** Resolución de 31 de marzo de 2023, de la Secretaría General, por la que se procede a la modificación del anexo I de la Orden de 18 de septiembre de 2020 por la que se establecen las bases reguladoras de las ayudas para la participación de equipos de entidades deportivas extremeñas en competiciones deportivas de ámbito nacional e internacional... **25037**

## Consejería para la Transición Ecológica y Sostenibilidad

**Impacto ambiental.** Resolución de 4 de abril de 2023, de la Dirección General de Sostenibilidad, por la que se formula informe de impacto ambiental del proyecto "Concesión de aguas subterráneas para puesta en riego de 11,9115 hectáreas de viñedo", cuyo promotor es D. Francisco José Barquero Ortiz, en el término municipal de Badajoz. Expte.: IA19/0423..... **25048**

**Autorización ambiental.** Resolución 10 de abril de 2023, de la Dirección General de Sostenibilidad, por la que se otorga autorización ambiental unificada para la explotación porcina promovida por Agrícola El Bercial de Hornachos, SA, en el término municipal de Valencia de las Torres (Badajoz)..... **25071**

## Servicio Extremeño de Salud

**Relaciones de puestos de trabajo.** Resolución de 10 de abril de 2023, de la Dirección Gerencia, por la que se modifica puntualmente la relación de puestos de trabajo de personal funcionario de las escalas facultativas y técnicas sanitarias integrados en el Organismo Autónomo. .... **25105**

**Relaciones de puestos de trabajo.** Resolución de 11 de abril de 2023, de la Dirección Gerencia, por la que se modifica puntualmente la relación de puestos de trabajo de personal funcionario de las escalas facultativas y técnicas sanitarias integrados en el Organismo Autónomo. .... **25108**



## ANUNCIOS

### Ayuntamiento de Alburquerque

**Información pública.** Anuncio de 4 de abril de 2023 sobre aprobación inicial de la modificación de las Normas Subsidiarias en suelo no urbanizable. .... **25111**



### **Ayuntamiento de Badajoz**

**Urbanismo.** Anuncio de 10 de abril de 2023 sobre aprobación definitiva de Estudio de Detalle de la parcela sita en la avenida de Elvas, núm. 22-A. .... **25112**

### **Ayuntamiento de Cáceres**

**Urbanismo.** Anuncio de 5 de abril de 2023 sobre aprobación definitiva de la modificación del Estudio de Detalle de la manzana M-28 de la urbanización Vistahermosa. .... **25113**

### **Ayuntamiento de Carbajo**

**Nombramientos.** Resolución de Alcaldía n.º 26, de 11 de abril de 2023, sobre nombramiento de funcionario. .... **25114**

### **Mancomunidad Comarca de Trujillo**

**Procesos selectivos.** Corrección de errores del Anuncio de 3 de abril 2023 sobre contratación de personal laboral fijo. .... **25115**

### **Fundación Academia Europea e Iberoamericana de Yuste**

**Fundaciones. Ayudas.** Anuncio de 11 de abril de 2023 por el que se hace pública la convocatoria de las ayudas del Programa Campus Yuste 2023 de la Fundación Academia Europea e Iberoamericana de Yuste. .... **25116**

**Fundaciones. Ayudas.** Extracto del Anuncio de 11 de abril de 2023 por el que se hace pública la convocatoria de las ayudas del Programa Campus Yuste 2023 de la Fundación Academia Europea e Iberoamericana de Yuste. .... **25129**

**II****AUTORIDADES Y PERSONAL****1. NOMBRAMIENTOS, SITUACIONES E INCIDENCIAS****SERVICIO EXTREMEÑO DE SALUD**

*RESOLUCIÓN de 11 de abril de 2023, de la Dirección General de Recursos Humanos y Asuntos Generales, por la que se nombra personal estatutario fijo a los aspirantes que han elegido plaza en el proceso selectivo convocado por Resolución de 20 de septiembre de 2021, para el acceso a la condición de personal estatutario fijo en la categoría de Pediatra de Equipo de Atención Primaria, en las instituciones sanitarias del Servicio Extremeño de Salud.*  
(2023061326)

Por Resolución de 20 de septiembre de 2021 (DOE núm. 191, de 4 de octubre), de la Dirección Gerencia, se convoca proceso selectivo para el acceso a la condición de personal estatutario fijo en la categoría de Pediatra de Equipo de Atención Primaria, en las instituciones sanitarias del Servicio Extremeño de Salud.

Mediante Resolución de 15 de marzo de 2023 (DOE núm. 56, de 22 de marzo), de la Dirección General de Recursos Humanos y Asuntos Generales, se aprobó la relación de plazas que se ofertaban en la citada categoría y se estableció el procedimiento para su elección. Con fecha 22 de marzo de 2023 (DOE núm. 59, de 27 de marzo), se procedió a rectificar las plazas ofertadas.

Finalizado el citado procedimiento de oferta de plazas y adjudicación de éstas, y con el fin de dar cumplimiento a lo dispuesto en las bases de la referida convocatoria, esta Dirección General de Recursos Humanos y Asuntos Generales del Servicio Extremeño de Salud, en uso de las atribuciones que tiene conferidas,

**RESUELVE:**

**Primero.** Nombrar personal estatutario fijo a los aspirantes que han elegido plaza en la categoría de Pediatra de Equipo de Atención Primaria, con expresión del destino elegido según relación adjunta.

**Segundo.** Declarar la pérdida del derecho a ser nombrado personal estatutario fijo a la aspirante María Vegas Carrón (DNI\*\*\*9807\*\*), por no haber solicitado plaza conforme al procedimiento establecido al efecto (base 12.3).



**Tercero.** Los aspirantes nombrados deberán incorporarse a la plaza adjudicada el día 23 de mayo de 2023.

La toma de posesión se efectuará en la Gerencia del Área de Salud a la que esté adscrita la plaza adjudicada.

**Cuarto.** La falta de incorporación en el plazo referido, cuando sea imputable al interesado y no responda a causas justificadas, producirá el decaimiento de su derecho a obtener la condición de personal estatutario fijo, quedando sin efecto su nombramiento.

Contra la presente resolución, que pone fin a la vía administrativa, los interesados podrán interponer recurso contencioso-administrativo ante el órgano jurisdiccional competente de conformidad con lo establecido en la Ley 29/1998, de 13 de julio, reguladora de la Jurisdicción Contencioso-administrativa, en el plazo de dos meses contados desde el día siguiente al de su publicación en el Diario Oficial de Extremadura. Con carácter potestativo podrá interponerse recurso de reposición previo ante este mismo órgano en el plazo de un mes desde el día siguiente al de su publicación en el Diario Oficial de Extremadura. Todo ello, sin perjuicio de que el interesado puede ejercitar cualquier otro recurso que estime procedente.

Mérida, 11 de abril de 2023.

La Directora General de Recursos  
Humanos y Asuntos Generales,  
MARÍA DEL CARMEN BARROSO  
HORRILLO



Nombramientos

Concurso-Oposición - Pediatra de Equipo de Atención Primaria (04-10-2021)



	DOCUM	NOMBRE, APELLIDOS	PLAZA	DENOMINACION/FUNCION	CENTRO/UBICACION	OBSERVACIONES	TURNO
1	***6891**	LEDESMA ALBARRAN, MARIA VICTORIA	IBP1100250	Pediatra de Equipo de Atención Primaria	Z.S.- Montijo	CS MONTIJO	Libre
2	***7781**	LOPEZ MARTINEZ, CAROLINA	5BP1100207	Pediatra de Equipo de Atención Primaria	Z.S.- Cáceres - Zona Sur	CS SAN JORGE ZONA SUR	Libre
3	***3268**	LOBO MARTINEZ, PABLO	5BP1100215	Pediatra de Equipo de Atención Primaria	Z.S.- Trujillo	CS TRUJILLO	Libre
4	***7805**	RAMIRO MATEO, LUCIA	IBP1100251	Pediatra de Equipo de Atención Primaria	Z.S.- Oliva de la Frontera	CS OLIVA DE LA FRONTERA	Libre
5	***8020**	SALAS DE MIGUEL, CRISTINA	IBP1100225	Pediatra de Equipos de Atención Primaria	Área de Badajoz	CS SAN VICENTE ALCANTARA ; CS LA ROCA DE LA SIERRA	Libre
6	***3926**	APARICIO RIOS, PILAR	6BP1100061	Pediatra de Equipo de Atención Primaria	Z.S.- Coña	CS CORIA	Libre
7	***1177**	PADEDES GONZALEZ, ELENA	2BP1100141	Pediatra de Equipo de Atención Primaria	Z.S.- Guareña	CS GUAREÑA	Discapacidad
8	***2296**	ACOSTA HURTADO, CLARA	5BP1100196	Pediatra de Equipos de Atención Primaria	Área de Cáceres	ÁREA DE CÁCERES ; CS SANTIAGO DE ALCANTARA ; CN BROZAS ; CN ALISEDA	Libre
9	***8575**	FERNANDEZ MARTINEZ, TERESA	2BP1100144	Pediatra de Equipo de Atención Primaria	Z.S.- Mérida I	CS MERIDA URBANO I	Libre
10	***7833**	ESPEJO MORENO, ROSARIO	2BP1100148	Pediatra de Equipo de Atención Primaria	Z.S.- Mérida II	CS MERIDA URBANO II	Libre
11	***4700**	GONZALEZ GARCIA, ANA	5BP1100194	Pediatra de Equipos de Atención Primaria	Área de Cáceres	ÁREA DE CÁCERES ; CS VALDEFUENTES ; CS SALORINO ; CS ALCANTARA	Libre
12	***8310**	GARCIA ZARZA, NURIA	7BP1100125	Pediatra de Equipo de Atención Primaria	Z.S.- Jaraíz de la Vera	CS JARAIZ DE LA VERA	Libre
13	***3837**	AMBROJO LOPEZ, BEATRIZ	3BP1100164	Pediatra de Equipo de Atención Primaria	Z.S.- Campanario	CN QUINTANA DE LA SERENA ; CS CAMPANARIO	Libre
14	***4901**	RODILLA ROJO, EVA NAVIA	6BP1100059	Pediatra de Equipos de Atención Primaria	Área de Córía	ÁREA DE CORIA ; CS TORREJONCILLO ; CS CECLAVIN	Libre
15	***7615**	FERNANDEZ CARBONERO, MARINA	IBP1100246	Pediatra de Equipo de Atención Primaria	Z.S.- Jerez de los Caballeros	CS JEREZ CABALLEROS	Libre
16	***3857**	GOMEZ RECIO, LAURA	2BP1100138	Pediatra de Equipo de Atención Primaria	Z.S.- Almedralejo-San Roque	CS ALMENDRALEJO-SAN ROQUE	Libre
17	***9733**	SILVERO ENRIQUEZ, VIANOR PABLO	IBP1100247	Pediatra de Equipo de Atención Primaria	Z.S.- Jerez de los Caballeros	CS JEREZ CABALLEROS	Libre
18	***2811**	RIVAS MEDINA, MARIA	2BP1100137	Pediatra de Equipo de Atención Primaria	Z.S.- Almedralejo-San José	CS ALMENDRALEJO	Libre
19	***4206**	ALVAREZ MATEOS, MARIA CRISTINA	5BP1100197	Pediatra de Equipos de Atención Primaria	Área de Cáceres	ÁREA DE CÁCERES ; CS ZORITA ; CS BERZOCAÑA ; CN NAZUELAS ; CN MADRONEA	Libre
20	***5202**	CAPATAZ LEDESMA, MARIA	2BP1100189	Pediatra de Equipo de Atención Primaria	Z.S.- Almedralejo-San José	CS ALMENDRALEJO	Libre



## Nombramientos

## Concurso-Oposición - Pediatra de Equipo de Atención Primaria (04-10-2021)



	DOCUM	NOMBRE, APELLIDOS	PLAZA	DENOMINACION/FUNCION	CENTRO/UBICACION	OBSERVACIONES	TURNO
21	***8370**	CASTAÑO MUÑOZ, YOLANDA	8BP1100077	Pediatra de Equipo de Atención Primaria	Z.S.- Navalmoral de la Mata	CS NAVALMORAL_MATA	Libre
22	***2649**	BOTE MOHEDANO, JULIA	7BP1100118	Pediatra de Equipos de Atención Primaria	Área de Plasencia	CS PINOFRANQUEADO ; ÁREA DE PLASENCIA ; CS NUOMORAL ; CS CASAS DEL CASTANAR	Libre
23	***4257**	FERNANDEZ ARRIBAS, JOSE LUIS	3BP1100162	Pediatra de Equipos de Atención Primaria	Área de Don Benito-Villanueva	ÁREA DE DON BENITO ; CS ORELLANA LA VIEJA ; CS NAVALVILLAR DE PELA	Libre
24	***0975**	CAMACHO LOZANO, LAURA	3BP1100177	Pediatra de Equipo de Atención Primaria	Z.S.- Zalamea de la Serena	CS ZALAMEA DE LA SERENA	Libre
25	***7848**	ZARALLO REALES, CRISTINA VICTORIA	5BP1100217	Pediatra de Equipo de Atención Primaria	Z.S.- Valencia de Alcántara	CS VALENCIA DE ALCANTARA	Libre
26	***0034**	POLO DE DIOS, MARIA	8BP1100091	Pediatra de Equipo de Atención Primaria	Z.S.- Navalmoral de la Mata	CS NAVALMORAL_MATA	Libre
27	***3700**	PRIETO MAYORAL, ANGELA	3BP1100172	Pediatra de Equipo de Atención Primaria	Z.S.- Talarrubias	CS TALARRUBIAS	Libre
28	***5705**	GALIANO AVILA, CARMEN	4BP1100106	Pediatra de Equipo de Atención Primaria	Z.S.- Zafra I	CS ZAFRA I	Libre
29	***2682**	MARQUEZ ISIDRO, ELENA MARIA	8BP1100075	Pediatra de Equipos de Atención Primaria	Área de Navalmoral	ÁREA DE NAVALMORAL ; CS VILLANUEVA DE LA VERA ; CS LOSAR DE LA VERA	Libre
30	***7090**	VAQUERIZO VAQUERIZO, VIRGINIA	4BP1100098	Pediatra de Equipo de Atención Primaria	Z.S.- Azuaga	CS AZUAGA	Libre
31	***7769**	GARCIA SANCHEZ, MARIA	4BP1100107	Pediatra de Equipo de Atención Primaria	Z.S.- Zafra II	CN BURGUILLOS CERRO ; CN PUEBLA DE SANCHO PEREZ ; CS ZAFRA II	Libre
32	***0727**	GUTIERREZ GONZALEZ, MARIA LUZ	4BP1100103	Pediatra de Equipo de Atención Primaria	Z.S.- Los Santos de Maimona	CS LOS SANTOS DE MAIMONA	Libre
33	***7523**	MANGAS MARIN, ISAAC JOSE	4BP1100100	Pediatra de Equipo de Atención Primaria	Z.S.- Fuente de Cantos	CS FUENTE DE CANTOS	Libre
34	***4309**	RAMAJO POLO, ALBA	8BP1100076	Pediatra de Equipos de Atención Primaria	Área de Navalmoral	ÁREA DE NAVALMORAL ; CS VILLAR DEL PEDROSO ; CS CASTANAR DE IBOR ; CS BOHONAL DE IBOR ; CS ALMARAZ	Libre
35	***2320**	SERRANO NIETO, MARIA JULIANA	4BP1100102	Pediatra de Equipo de Atención Primaria	Z.S.- Llerena	CS LLERENA	Libre





*RESOLUCIÓN de 11 de abril de 2023, de la Dirección General de Recursos Humanos y Asuntos Generales, por la que se nombra personal estatutario fijo a los aspirantes que han elegido plaza en el proceso selectivo convocado por Resolución de 20 de septiembre de 2021, para el acceso a la condición de personal estatutario fijo en la categoría de Médico/a de Urgencias de Atención Primaria, en las instituciones sanitarias del Servicio Extremeño de Salud. (2023061332)*

Por Resolución de 20 de septiembre de 2021 (DOE núm. 191, de 4 de octubre), de la Dirección Gerencia, se convoca proceso selectivo para el acceso a la condición de personal estatutario fijo en la categoría de Médico/a de Urgencias de Atención Primaria, en las instituciones sanitarias del Servicio Extremeño de Salud.

Mediante Resolución de 14 de marzo de 2023 (DOE núm. 56, de 22 de marzo), de la Dirección General de Recursos Humanos y Asuntos Generales, se aprobó la relación de plazas que se ofertaban en la citada categoría y se estableció el procedimiento para su elección.

Finalizado el citado procedimiento de oferta de plazas y adjudicación de éstas, y con el fin de dar cumplimiento a lo dispuesto en las bases de la referida convocatoria, esta Dirección General de Recursos Humanos y Asuntos Generales del Servicio Extremeño de Salud, en uso de las atribuciones que tiene conferidas,

RESUELVE:

**Primero.** Nombrar personal estatutario fijo a los aspirantes que han elegido plaza en la categoría de Médico/a de Urgencias de Atención Primaria, con expresión del destino elegido según relación adjunta.

**Segundo.** Los aspirantes nombrados deberán incorporarse a la plaza adjudicada el día 23 de mayo de 2023.

La toma de posesión se efectuará en la Gerencia del Área de Salud a la que esté adscrita la plaza adjudicada.

**Tercero.** La falta de incorporación en el plazo referido, cuando sea imputable al interesado y no responda a causas justificadas, producirá el decaimiento de su derecho a obtener la condición de personal estatutario fijo, quedando sin efecto su nombramiento.

Contra la presente resolución, que pone fin a la vía administrativa, los interesados podrán interponer recurso contencioso-administrativo ante el órgano jurisdiccional competente de conformidad con lo establecido en la Ley 29/1998, de 13 de julio, reguladora de la Jurisdicción



Contencioso-administrativa, en el plazo de dos meses contados desde el día siguiente al de su publicación en el Diario Oficial de Extremadura. Con carácter potestativo podrá interponerse recurso de reposición previo ante este mismo órgano en el plazo de un mes desde el día siguiente al de su publicación en el Diario Oficial de Extremadura. Todo ello, sin perjuicio de que el interesado puede ejercitar cualquier otro recurso que estime procedente.

Mérida, 11 de abril de 2023.

La Directora General de Recursos  
Humanos y Asuntos Generales,  
MARÍA DEL CARMEN BARROSO  
HORRILLO



## Nombramientos

Concurso-Oposición - Médico/a de Urgencias en Atención Primaria (04-10-2021)

**JUNTA DE EXTREMADURA**  
 Consejería de Sanidad y Servicios Sociales

	DOCUM	NOMBRE, APELLIDOS	PLAZA	DENOMINACION/FUNCION	CENTRO/UBICACION	OBSERVACIONES	TURNO
1	***1797**	TORRADO GONZALEZ, MARIA JOSEFA	4BP1100088		UME Azuaga		Promoción interna
2	***4806**	LOPEZ PRIEGO, MANUEL JOSE	5BP1100179		UME Cañamero		Libre
3	***6122**	URRUTIA RODRIGUEZ, MANUEL ALBERTO	7BP1100111		UME Jaraíz de la Vera		Libre
4	***8245**	CUDER AMBEL, RAFAEL	4BP1100084		UME Azuaga		Libre
5	***6135**	BARBERO ANDRES, IGNACIO	7BP1100112		UME Jaraíz de la Vera		Libre
6	***4911**	RAMOS RODRIGUEZ, MANUEL	1BP1100209		UME San Vicente de Alcántara		Libre
7	***7197**	MEJIAS CLAVEL, JOSE ANTONIO	3BP1100149		UME Herrera del Duque		Libre
8	***1183**	RAMOS SANCHEZ, MANUEL RAMON	8BP1100071		UME Navalmoral de la Mata		Libre
9	***1014**	GALVAN NUÑEZ, PABLO	8BP1100073		UME Navalmoral de la Mata		Libre
10	***7733**	VAZQUEZ FUENTES, FERNANDO	3BP1100153		UME Cabeza del Buey		Libre
11	***0244**	MORALES GABARDINO, JOSE ANTONIO	3BP1100150		UME Herrera del Duque		Libre
12	***4486**	DIAZ HERRANZ, SUSANA	7BP1100110		UME Jaraíz de la Vera		Libre
13	***3813**	RODRIGUEZ GOMEZ, JOSE	2BP1100117		Centro Coordinador Urgencias (CCU)		Libre
14	***6108**	ROCO GARCIA, ANGELA MARIA	2BP1100115		Centro Coordinador Urgencias (CCU)		Libre
15	***8941**	SANCHEZ GOMEZ, MARIA BERNARDINA	2BP1100116		Centro Coordinador Urgencias (CCU)		Libre
16	***7601**	PEREZ CABALLERO, FRANCISCO LUIS	2BP1100118		Centro Coordinador Urgencias (CCU)		Libre
17	***6256**	FLORES CARRASCO, JOSE CARLOS	7BP1100113		UME Jaraíz de la Vera		Libre
18	***3578**	RINCON JIMENEZ, FABIO IVAN	7BP1100105		UME Caminomorisco		Discapacidad

**III****OTRAS RESOLUCIONES****CONSEJERÍA DE HACIENDA Y ADMINISTRACIÓN PÚBLICA**

*RESOLUCIÓN de 11 de abril de 2023, de la Secretaría General, por la que se da publicidad al Convenio para el desarrollo de programas formativos de Formación Profesional Dual en el sistema educativo entre la Consejería de Educación y Empleo y Agroforex Servicios Urbanos, SL, para los ciclos formativos de Grado Medio en Aprovechamiento y Conservación del Medio Natural y de Grado Superior en Gestión Forestal y del Medio Natural del EFA Casagrande de Valdivia. (2023061293)*

Habiéndose firmado el día 10 de abril de 2023, el Convenio para el desarrollo de programas formativos de Formación Profesional Dual en el sistema educativo entre la Consejería de Educación y Empleo y Agroforex Servicios Urbanos, SL, para los ciclos formativos de Grado Medio en Aprovechamiento y Conservación del Medio Natural y de Grado Superior en Gestión Forestal y del Medio Natural del EFA Casagrande de Valdivia, de conformidad con lo previsto en el artículo 8 del Decreto 217/2013, de 19 de noviembre, por el que se regula el Registro General de Convenios de la Administración de la Comunidad Autónoma de Extremadura.

**RESUELVO:**

La publicación en el Diario Oficial de Extremadura del convenio que figura como anexo de la presente resolución.

Mérida, 11 de abril de 2023.

La Secretaria General.  
PA, Resolución de 01/03/2021,  
DOE n.º 43, de 4 de marzo de 2021.  
La Jefa de Servicio de Legislación y  
Documentación,  
M.<sup>a</sup> MERCEDES ARGUETA MILLÁN



CONVENIO PARA EL DESARROLLO DE PROGRAMAS FORMATIVOS DE FORMACIÓN PROFESIONAL DUAL EN EL SISTEMA EDUCATIVO ENTRE LA CONSEJERÍA DE EDUCACIÓN Y EMPLEO Y AGROFOREX SERVICIOS URBANOS, SL, PARA LOS CICLOS FORMATIVOS DE GRADO MEDIO EN APROVECHAMIENTO Y CONSERVACIÓN DEL MEDIO NATURAL Y DE GRADO SUPERIOR EN GESTIÓN FORESTAL Y DEL MEDIO NATURAL DEL EFA CASAGRANDE DE VALDIVIA

Mérida, 10 de abril de 2023.

REUNIDOS

De una parte, el Ilmo. Sr. Secretario General de la Consejería de Educación y Empleo de la Junta de Extremadura, Don Rubén Rubio Polo, cargo para el que fue nombrado por Decreto 151/2015, de 10 de julio (DOE núm. 1 (extra) de 11 de julio), en virtud de la delegación efectuada mediante Resolución de 13 de noviembre de 2019, de la Consejera (DOE núm. 223, de 19 de noviembre), en representación de la Consejería de Educación y Empleo.

Y de otra, la empresa Agroforex Servicios Urbanos, SL, con CIF B10465789 y domicilio en Avenida Martín Palomino n.º 86 código postal 10600 Plasencia, Cáceres, con teléfono de contacto \_\_\_\_\_, correo electrónico \_\_\_\_\_ y Don Gabriel Román Álvarez Arroyo, como Administrador de la sociedad y representante de la misma.

Las partes reconocen capacidad y legitimidad para convenir, a cuyo efecto.

EXPONEN

1. Que el objetivo del presente convenio entre las entidades a las que representan para el desarrollo de un proyecto de formación profesional dual en el sistema educativo.
2. Que el apartado 1 del artículo 75 de la Ley 2/2011, de 4 de marzo, de Economía Sostenible insta a las administraciones educativas y laborales a propiciar la colaboración con las empresas y entidades empresariales, en particular a través de la impartición por éstas, de módulos profesionales incluidos en títulos de formación profesional en sus instalaciones para garantizar que la formación se realice con los equipamientos más actuales [apartado 2.b)].
3. Que el Real Decreto 1529/2012, de 8 de noviembre, por el que se desarrolla el contrato para la formación y el aprendizaje y se establecen las bases de la formación profesional dual, fija en su Título III, bajo la rúbrica Formación profesional dual del sistema educativo, el marco para el desarrollo de proyectos de formación profesional dual en el sistema educativo, con la coparticipación de los centros educativos y las empresas colaboradoras.



4. Que el apartado 1 del artículo 29 del Real Decreto 1529/2012, de 8 de noviembre, establece que los centros educativos autorizados para impartir ciclos formativos de formación profesional podrán suscribir convenios con empresas del sector correspondiente, de acuerdo con lo que determine la normativa autonómica.
5. Que el apartado 5 del artículo 8 del Real Decreto 1147/2011, de 29 de julio, por el que se establece la ordenación general de la formación profesional del sistema educativo indica que con el fin de facilitar al alumnado la adquisición de las competencias correspondientes, las Administraciones educativas, en el marco de sus competencias, promoverán la autonomía pedagógica organizativa y de gestión de los centros que impartan formación profesional, fomentarán el trabajo en equipo del profesorado y el desarrollo de planes de formación, investigación e innovación en su ámbito docente, así como las actuaciones que favorezcan la mejora continua de los procesos formativos.

#### ACUERDAN

1. Suscribir el presente convenio para el desarrollo de un proyecto de formación profesional dual en el sistema educativo.
2. Incorporar al presente convenio, a lo largo del periodo de vigencia, las relaciones nominales de alumnos y alumnas acogidos al mismo (Anexo II), el programa de formación (Anexo III. a y b) que podrá ser modificado y adaptado en función de las necesidades del desarrollo del mismo, y los documentos necesarios que faciliten su seguimiento y evaluación.
3. Formalizar el presente convenio de acuerdo con las siguientes,

#### CLÁUSULAS

**Primera.** El alumnado seleccionado, hasta 2 estudiantes, de los ciclos formativos de Grado Medio en Aprovechamiento y Conservación del Medio Natural (AGA2-5) y de Grado Superior en Gestión Forestal y del Medio Natural (AGA3-2), desarrollarán las actividades formativas programadas en el Anexo IIIa y Anexo IIIb, que podrán ser modificadas y adaptadas en función de las necesidades del desarrollo de las mismas, en los locales de los centros de trabajo de la empresa colaboradora o, en su caso, en aquellos lugares en los que la empresa desarrolle su actividad productiva, sin que ello implique relación laboral alguna con ninguna de las dependencias pertenecientes a la empresa Agroforex Servicios Urbanos, SL.

También podrá desarrollarse esta labor en el centro educativo cuando las empresas carezcan de espacios para tales usos, debiendo, en todo caso, ser la docencia impartida por personal de la empresa.



Será en el programa formativo donde se concrete la distribución horaria y jornada de participación de los estudiantes en el centro educativo y en las empresas, pudiéndose organizar por días a la semana, por semanas, por quincenas o por meses.

**Segunda.** La empresa o centro de trabajo colaborador se compromete al cumplimiento de la programación de las actividades formativas que han sido acordadas con la EFA Casagrande de Valdivia, a realizar su seguimiento y la valoración del progreso del alumnado y, junto con el tutor o la tutora del mencionado centro educativo, a la revisión de la programación, si una vez iniciado el mismo y a la vista de los resultados, fuera necesario.

**Tercera.** La empresa o centro de trabajo colaborador nombrará un responsable (tutor/a-coordinador/a) para la coordinación de las actividades formativas a realizar en el centro de trabajo, que garantizará la orientación y consulta del alumno o alumna, facilitará las relaciones con el Departamento de la Familia Profesional implicado del centro educativo, aportará los informes valorativos que contribuyan a la evaluación y facilitará el acceso a la empresa para llevar a cabo las actuaciones de valoración y supervisión del proceso.

**Cuarta.** La empresa o centro de trabajo colaborador informará a los representantes de los trabajadores de la relación nominal de estudiantes y del contenido del programa formativo (actividades, calendario, horarios y localización) que desarrollarán los alumnos y alumnas sujetos a este convenio.

**Quinta.** Cualquier eventualidad de accidente que pudiera producirse será contemplada a tenor del Seguro Escolar, de acuerdo con la Reglamentación establecida por el Decreto 2078/1971, de 13 de agosto.

No obstante lo anterior, la Consejería de Educación y Empleo suscribirá un seguro adicional para mejorar indemnizaciones, cubrir daños a terceros o responsabilidad civil.

**Sexta.** La Administración educativa notificará al Área Funcional de Trabajo e Inmigración del Ministerio de Trabajo y Economía Social una copia del presente convenio, y pondrá a su disposición en caso de que lo solicite la relación de alumnos y alumnas que, en cada período de tiempo, estén llevando a cabo el programa formativo en la empresa colaboradora.

**Séptima.** La Administración educativa podrá proporcionar al tutor/a-coordinador/a y resto de personal de la empresa colaboradora implicados en el proceso de formación y aprendizaje un curso de formación sobre metodología docente y uso de plataformas docentes.

**Octava.** El centro educativo se compromete al cumplimiento de la programación de las actividades formativas que han sido acordadas con la empresa colaboradora, a realizar su seguimiento y la valoración del progreso de los estudiantes y, junto con el tutor/a de la empresa colaboradora, a la revisión de la programación, si una vez iniciado el mismo y a la vista de los resultados, fuera necesario.



**Novena.** El centro educativo nombrará un responsable (tutor/a-coordinador/a) para la coordinación de las actividades formativas, que garantizará la orientación y consulta del alumnado y facilitará las relaciones con la empresa colaboradora.

**Décima.** El profesorado participante en el proyecto de Formación Profesional Dual de los ciclos formativos de Grado Medio en Aprovechamiento y Conservación del Medio Natural (AGA2-5) y de Grado Superior en Gestión Forestal y del Medio Natural (AGA3-2), tendrá como funciones:

- a) Participar, en su caso, en la elaboración, revisión y actualización de las programaciones didácticas, fijando el programa formativo de acuerdo con la empresa colaboradora.
- b) Asistir a las reuniones de coordinación del proyecto.
- c) Participar en las actividades de formación organizadas por la Consejería de Educación y Empleo.
- d) Realizar las actividades de coordinación necesarias para el adecuado desarrollo del proyecto.
- e) Evaluar a los y las estudiantes teniendo en cuenta, en su caso, las aportaciones del profesorado de la empresa y el resultado de las actividades desarrolladas en la misma.

**Undécima.** Las personas designadas como responsables (tutoras/coordinadoras) tendrán las siguientes funciones:

- a) Realizar el seguimiento y coordinación del equipo de docentes y formadores que integren el proyecto, coordinando sus actividades y, en su caso, los departamentos implicados.
- b) Velar por la correcta implantación del nuevo modelo metodológico, curricular y organizativo, coordinando el diseño y desarrollo de la programación didáctica y el programa formativo.
- c) Revisar y trasladar las programaciones didácticas y memorias finales.
- d) Participar en tareas de formación.
- e) Coordinar las reuniones mensuales de control en las que se hará seguimiento de cada uno de los estudiantes.
- f) Tutelar los procesos de evaluación de los distintos módulos profesionales, teniendo en cuenta las aportaciones de los formadores de la empresa y el resultado de las actividades desarrolladas en la misma.





**Duodécima.** El centro educativo informará a los estudiantes, con anterioridad a la matrícula en el ciclo de acuerdo con el artículo 8.3 del Decreto 100/2014, entre otros, sobre los siguientes aspectos:

- a. Las finalidades de la formación profesional dual.
- b. La distribución temporal de la actividad formativa en el centro educativo y en la empresa colaboradora.
- c. El contenido del convenio suscrito entre el centro educativo y la empresa colaboradora.
- d. Régimen de becas.
- e. Normas internas de funcionamiento de la empresa.
- f. Circunstancias que pueden dar lugar a la interrupción, suspensión o exclusión del estudiante del proyecto de Formación Profesional Dual de acuerdo con el reglamento de régimen interno de los centros educativos y el régimen de infracciones y sanciones establecido en las normas de funcionamiento de la empresa.

**Decimotercera.** La selección del alumnado responde a las siguientes exigencias:

- Criterios académicos generales de acceso a enseñanzas de formación profesional del sistema educativo.
- Realización de pruebas teórico/prácticas en los siguientes módulos/ámbitos:  
El desarrollo de estas pruebas podrá ser con la siguiente metodología:
  - De desarrollo.
  - Tipo test.
- Entrevista personal por la empresa colaboradora y/o centro educativo.
- Test psicotécnicos por la empresa colaboradora y/o centro educativo.
- Reconocimiento médico.
- Otros (especificar): calificaciones, y asistencia a clase durante el primer trimestre del primer curso y la motivación del alumnado en caso de empate.



**Decimocuarta.** Los estudiantes relacionados en el Anexo II cuando cursen segundo curso del ciclo tendrán derecho a beca en las siguientes condiciones:

- Por la Administración educativa, en la cuantía de ..... euros/mes.
- Por la empresa colaboradora, en la cuantía de ..... euros/mes.
- Otras entidades (especificar): en la cuantía de .....euros/mes.
- No se concederá beca.

**Decimoquinta.** En todo momento el alumnado irá provisto en la empresa del DNI y tarjeta de identificación del centro educativo.

**Decimosexta.** Los estudiantes participantes en los proyectos de formación profesional dual del sistema educativo habrán de someterse al proceso de selección fijado en este convenio.

**Decimoséptima.** Los estudiantes y tutores legales, en su caso, deberán adoptar, suscribiendo el modelo normalizado establecido al efecto (Anexo IV), el compromiso de cumplir las condiciones del proyecto y de la empresa participante establecidas en el convenio.

**Decimoctava.** Se establece formación complementaria:

- No.
- Sí<sup>1</sup> (especificar):

**Decimonovena.** Este convenio entra en vigor desde el momento de la firma del mismo y tendrá una duración de cuatro años.

**Vigésima.** En lo no contemplado en el convenio y sus Anexos será de aplicación el Real Decreto 1529/2012, de 8 de noviembre, y demás normativa de aplicación.

**Vigésimo primera.** El presente convenio podrá extinguirse por mutuo acuerdo, por expiración del tiempo convenido o por denuncia de cualquiera de las partes, que será comunicada a la otra con una antelación mínima de treinta días, arbitrando en todo caso por la empresa las medidas necesarias para que el alumnado que haya iniciado el proyecto en modalidad dual pueda completarlo, hasta la obtención del título y que estén en todo caso basadas en alguna de las siguientes causas:

- a. Cese de actividades del centro educativo o de la empresa colaboradora.
- b. Fuerza mayor que imposibilite el desarrollo de las actividades programadas.

---

<sup>1</sup> Su desarrollo se concreta en el programa de formación.



- c. Incumplimiento de las cláusulas establecidas en el convenio, inadecuación pedagógica de las actividades formativas programadas o vulneración de las normas que, en relación con la realización de las actividades programadas, estén en cada caso vigentes.

Igualmente se podrá rescindir para un determinado alumno, alumna o grupo de estudiantes, por cualquiera de las partes firmantes, y ser excluido de su participación en el convenio por decisión unilateral del centro educativo, de la empresa colaboradora, o conjunta de ambos, en los siguientes supuestos:

- a. Faltas repetidas de asistencia y/o puntualidad no justificadas, previa audiencia del interesado.
- b. Actitud incorrecta o falta de aprovechamiento, previa audiencia del interesado.

El Secretario General de la Consejería de  
Educación y Empleo.  
(PD, Resolución de 13 de noviembre 2019,  
DOE núm. 223, de 19 de noviembre),

D. RUBÉN RUBIO POLO

El representante legal de  
Agroforex Servicios Urbanos, SL,  
D. GABRIEL ROMÁN ÁLVAREZ ARROYO



*RESOLUCIÓN de 13 de abril de 2023, de la Secretaría General, por la que se da publicidad al Acuerdo de modificación del Convenio para el desarrollo de programas formativos de Formación Profesional Dual en el sistema educativo entre la Consejería de Educación y Empleo y el Centro de Investigaciones Científicas y Tecnológicas de Extremadura, para el ciclo formativo de Producción Agroecológica en el IES Castillo de Luna de Alburquerque. (2023061319)*

Habiéndose firmado el día 23 de junio de 2022, el Acuerdo de modificación del Convenio para el desarrollo de programas formativos de Formación Profesional Dual en el sistema educativo entre la Consejería de Educación y Empleo y el Centro de Investigaciones Científicas y Tecnológicas de Extremadura, para el ciclo formativo de Producción Agroecológica en el IES Castillo de Luna de Alburquerque, de conformidad con lo previsto en el artículo 8 del Decreto 217/2013, de 19 de noviembre, por el que se regula el Registro General de Convenios de la Administración de la Comunidad Autónoma de Extremadura.

RESUELVO:

La publicación en el Diario Oficial de Extremadura del acuerdo que figura como anexo de la presente resolución.

Mérida, 13 de abril de 2023.

La Secretaria General.  
PA, Resolución de 01/03/2021,  
DOE n.º 43, de 4 de marzo de 2021.  
La Jefa de Servicio de Legislación y  
Documentación,  
M.ª MERCEDES ARGUETA MILLÁN



ACUERDO DE MODIFICACIÓN DEL CONVENIO PARA EL DESARROLLO DE PROGRAMAS FORMATIVOS DE FORMACIÓN PROFESIONAL DUAL EN EL SISTEMA EDUCATIVO ENTRE LA CONSEJERÍA DE EDUCACIÓN Y EMPLEO Y EL CENTRO DE INVESTIGACIONES CIENTÍFICAS Y TECNOLÓGICAS DE EXTREMADURA, PARA EL CICLO FORMATIVO DE PRODUCCIÓN AGROECOLÓGICA EN EL IES CASTILLO DE LUNA DE ALBURQUERQUE

Mérida, 23 de junio de 2022.

REUNIDOS

De una parte, el Ilmo. Sr. Secretario General de la Consejería de Educación y Empleo de la Junta de Extremadura, Don Rubén Rubio Polo, cargo para el que fue nombrado por Decreto 151/2015, de 10 de julio (DOE núm. 1 (extra) de 11 de julio), en virtud de la delegación efectuada mediante Resolución de 13 de noviembre de 2019, de la Consejera (DOE núm. 223, de 19 de noviembre), en representación de la Consejería de Educación y Empleo.

Y de otra, la Directora del Centro de Investigaciones Científicas y Tecnológicas de Extremadura (en adelante CICYTEX), D.<sup>a</sup> Carmen González Ramos actuando en nombre y representación del mismo, en virtud de nombramiento efectuado mediante Decreto 237/2015, de 31 de julio (DOE extraordinario n.º 4 de 1 de agosto de 2015) y de conformidad con las funciones atribuidas en virtud del artículo 12 de los Estatutos del CICYTEX, aprobados por Decreto 135/2013, de 30 de julio (DOE núm. 148, de 1 de agosto).

Con CIF S0600428G y domicilio en Autovía A5, km 372 en Guadajira (Badajoz), con teléfono de contacto \_\_\_\_\_ y correo electrónico \_\_\_\_\_.

Las partes reconocen capacidad y legitimidad para convenir, a cuyo efecto.

EXPONEN

1. Que con fecha 9 de abril de 2021 se ha firmado el convenio para el desarrollo de programas formativos de formación profesional dual en el sistema educativo entre la Consejería de Educación y Empleo y el Centro de Investigaciones Científicas y Tecnológicas de Extremadura, publicado en el DOE número 90, de 13 de mayo de 2021 y según establece la cláusula Primera limita las actividades formativas a un máximo de 10 estudiantes.
2. Que el Centro de Investigaciones Científicas y Tecnológicas de Extremadura tiene la necesidad de aumentar el número de estudiantes que acoge en sus instalaciones para formarlos en aspectos relativos a la Producción Agroecológica, todo ello como consecuencia de la nueva situación derivada de las actividades que realiza dicho Centro.



3. Que el artículo 49 g) de la Ley 40/2015, de 1 de octubre, de Régimen Jurídico del Sector Público establece que a falta de regulación expresa la modificación del contenido del convenio requerirá acuerdo unánime de los firmantes.

#### ACUERDAN

1. Modificar la cláusula Primera que pasa a tener la siguiente redacción:

El alumnado seleccionado, hasta 20 estudiantes, del ciclo formativo de Grado Medio de Producción Agroecológica (AGA2-6), desarrollarán las actividades formativas programadas en el Anexo IIIa y Anexo IIIb en los locales de los centros de trabajo del CICYTEX o, en su caso, en aquellos lugares en los que el CICYTEX desarrolle su actividad productiva, sin que ello implique relación laboral alguna con ninguna de las dependencias pertenecientes al CICYTEX.

También podrá desarrollarse esta labor en el centro educativo cuando el CICYTEX carezcan de espacios para tales usos, debiendo, en todo caso, ser la docencia impartida por personal de CICYTEX.

Será en el programa formativo donde se concrete la distribución horaria y jornada de participación de los estudiantes en el centro educativo y el CICYTEX, pudiéndose organizar por días a la semana, por semanas, por quincenas o por meses.

El Secretario General de la Consejería de  
Educación y Empleo.  
(PD, Resolución de 13 de noviembre 2019,  
DOE núm. 223, de 19 de noviembre),  
D. RUBÉN RUBIO POLO

La Directora del Centro de Investigaciones  
Científicas y Tecnológicas de Extremadura  
(CICYTEX),  
D.<sup>a</sup> CARMEN GONZÁLEZ RAMOS



*RESOLUCIÓN de 13 de abril de 2023, de la Secretaría General, por la que se da publicidad al Convenio para el desarrollo de programas formativos de Formación Profesional Dual en el sistema educativo entre la Consejería de Educación y Empleo y el Ayuntamiento de Higuera la Real para el ciclo formativo de Grado Superior en Administración y Finanzas del IES Eugenio Hermoso de Fregenal de la Sierra. (2023061320)*

Habiéndose firmado el día 11 de noviembre de 2022, el Convenio para el desarrollo de programas formativos de Formación Profesional Dual en el sistema educativo entre la Consejería de Educación y Empleo y el Ayuntamiento de Higuera la Real para el ciclo formativo de Grado Superior en Administración y Finanzas del IES Eugenio Hermoso de Fregenal de la Sierra, de conformidad con lo previsto en el artículo 8 del Decreto 217/2013, de 19 de noviembre, por el que se regula el Registro General de Convenios de la Administración de la Comunidad Autónoma de Extremadura.

RESUELVO:

La publicación en el Diario Oficial de Extremadura del convenio que figura como anexo de la presente resolución.

Mérida, 13 de abril de 2023.

La Secretaria General.  
PA, Resolución de 01/03/2021,  
DOE n.º 43, de 4 de marzo de 2021.  
La Jefa de Servicio de Legislación y  
Documentación,  
M.ª MERCEDES ARGUETA MILLÁN



CONVENIO PARA EL DESARROLLO DE PROGRAMAS FORMATIVOS DE FORMACIÓN PROFESIONAL DUAL EN EL SISTEMA EDUCATIVO ENTRE LA CONSEJERÍA DE EDUCACIÓN Y EMPLEO Y EL AYUNTAMIENTO DE HIGUERA LA REAL PARA EL CICLO FORMATIVO DE GRADO SUPERIOR EN ADMINISTRACIÓN Y FINANZAS DEL IES EUGENIO HERMOSO DE FREGENAL DE LA SIERRA

Mérida, 11 de noviembre de 2022.

REUNIDOS

De una parte, el Ilmo. Sr. Secretario General de la Consejería de Educación y Empleo de la Junta de Extremadura, Don Rubén Rubio Polo, cargo para el que fue nombrado por Decreto 151/2015, de 10 de julio (DOE núm. 1 (extra) de 11 de julio), en virtud de la delegación efectuada mediante Resolución de 13 de noviembre de 2019, de la Consejera (DOE núm. 223, de 19 de noviembre), en representación de la Consejería de Educación y Empleo.

Y de otra, el Ayuntamiento de Higuera la Real, con CIF P0606700C y domicilio en Plaza de la Constitución 1, código postal 06350 Higuera la Real, Badajoz, con teléfono de contacto \_\_\_\_\_, correo electrónico \_\_\_\_\_ y Don Miguel Ruiz Martínez, como alcalde y representante de la misma.

Las partes reconocen capacidad y legitimidad para convenir, a cuyo efecto.

EXPONEN

1. Que el objetivo del presente convenio es la colaboración entre las entidades a las que representan para el desarrollo de un proyecto de formación profesional dual en el sistema educativo.
2. Que el apartado 1 del artículo 75 de la Ley 2/2011, de 4 de marzo, de Economía Sostenible insta a las administraciones educativas y laborales a propiciar la colaboración con las empresas y entidades empresariales, en particular a través de la impartición por éstas, de módulos profesionales incluidos en títulos de formación profesional en sus instalaciones para garantizar que la formación se realice con los equipamientos más actuales [apartado 2.b)].
3. Que el Real Decreto 1529/2012, de 8 de noviembre, por el que se desarrolla el contrato para la formación y el aprendizaje y se establecen las bases de la formación profesional dual, fija en su Título III, bajo la rúbrica Formación profesional dual del sistema educativo, el marco para el desarrollo de proyectos de formación profesional dual en el sistema educativo, con la coparticipación de los centros educativos y las empresas colaboradoras.





4. Que el apartado 1 del artículo 29 del Real Decreto 1529/2012, de 8 de noviembre, establece que los centros educativos autorizados para impartir ciclos formativos de formación profesional podrán suscribir convenios de colaboración con empresas del sector correspondiente, de acuerdo con lo que determine la normativa autonómica.
5. Que el apartado 5 del artículo 8 del Real Decreto 1147/2011, de 29 de julio, por el que se establece la ordenación general de la formación profesional del sistema educativo indica que con el fin de facilitar al alumnado la adquisición de las competencias correspondientes, las Administraciones educativas, en el marco de sus competencias, promoverán la autonomía pedagógica organizativa y de gestión de los centros que impartan formación profesional, fomentarán el trabajo en equipo del profesorado y el desarrollo de planes de formación, investigación e innovación en su ámbito docente, así como las actuaciones que favorezcan la mejora continua de los procesos formativos.

#### ACUERDAN

1. Suscribir el presente convenio de colaboración para el desarrollo de un proyecto de formación profesional dual en el sistema educativo.
2. Incorporar al presente convenio, a lo largo del periodo de vigencia, las relaciones nominales de alumnos y alumnas acogidos al mismo (Anexo II), el programa de formación (Anexo III. a y b) que podrá ser modificado y adaptado en función de las necesidades del desarrollo del mismo, y los documentos necesarios que faciliten su seguimiento y evaluación.
3. Formalizar el presente convenio de acuerdo con las siguientes,

#### CLÁUSULAS

**Primera.** El alumnado seleccionado, hasta 2 estudiantes, del ciclo formativo de Grado Superior en Administración y Finanzas (ADG3-1), desarrollarán las actividades formativas programadas en el Anexo IIIa y Anexo IIIb, que podrán ser modificadas y adaptadas en función de las necesidades del desarrollo de las mismas, en los locales de los centros de trabajo de la empresa colaboradora o, en su caso, en aquellos lugares en los que la empresa desarrolle su actividad productiva, sin que ello implique relación laboral alguna con ninguna de las dependencias pertenecientes al Ayuntamiento de Higuera la Real.

También podrá desarrollarse esta labor en el centro educativo cuando las empresas carezcan de espacios para tales usos, debiendo, en todo caso, ser la docencia impartida por personal de la empresa.

Será en el programa formativo donde se concrete la distribución horaria y jornada de participación de los estudiantes en el centro educativo y en las empresas, pudiéndose organizar por días a la semana, por semanas, por quincenas o por meses.



**Segunda.** La empresa o centro de trabajo colaborador se compromete al cumplimiento de la programación de las actividades formativas que han sido acordadas con el IES Eugenio Hermoso de Fregenal de la Sierra, a realizar su seguimiento y la valoración del progreso del alumnado y, junto con el tutor o la tutora del mencionado centro educativo, a la revisión de la programación, si una vez iniciado el mismo y a la vista de los resultados, fuera necesario.

**Tercera.** La empresa o centro de trabajo colaborador nombrará un responsable (tutor/a-coordinador/a) para la coordinación de las actividades formativas a realizar en el centro de trabajo, que garantizará la orientación y consulta del alumno o alumna, facilitará las relaciones con el Departamento de la Familia Profesional implicado del centro educativo, aportará los informes valorativos que contribuyan a la evaluación y facilitará el acceso a la empresa para llevar a cabo las actuaciones de valoración y supervisión del proceso.

**Cuarta.** La empresa o centro de trabajo colaborador informará a los representantes de los trabajadores de la relación nominal de estudiantes y del contenido del programa formativo (actividades, calendario, horarios y localización) que desarrollarán los alumnos y alumnas sujetos a este convenio de colaboración.

**Quinta.** Cualquier eventualidad de accidente que pudiera producirse será contemplada a tenor del Seguro Escolar, de acuerdo con la Reglamentación establecida por el Decreto 2078/1971, de 13 de agosto.

No obstante lo anterior, la Consejería de Educación y Empleo suscribirá un seguro adicional para mejorar indemnizaciones, cubrir daños a terceros o responsabilidad civil.

**Sexta.** La Administración educativa notificará al Área Funcional de Trabajo e Inmigración del Ministerio Trabajo y Economía Social una copia del presente convenio, y pondrá a su disposición en caso de que lo solicite la relación de alumnos y alumnas que, en cada período de tiempo, estén llevando a cabo el programa formativo en la empresa colaboradora.

**Séptima.** La Administración educativa podrá proporcionar al tutor/a-coordinador/a y resto de personal de la empresa colaboradora implicados en el proceso de formación y aprendizaje un curso de formación sobre metodología docente y uso de plataformas docentes.

**Octava.** El centro educativo se compromete al cumplimiento de la programación de las actividades formativas que han sido acordadas con la empresa colaboradora, a realizar su seguimiento y la valoración del progreso de los estudiantes y, junto con el tutor/a de la empresa colaboradora, a la revisión de la programación, si una vez iniciado el mismo y a la vista de los resultados, fuera necesario.

**Novena.** El centro educativo nombrará un responsable (tutor/a-coordinador/a) para la coordinación de las actividades formativas, que garantizará la orientación y consulta del alumnado y facilitará las relaciones con la empresa colaboradora.



**Décima.** El profesorado participante en el proyecto de Formación Profesional Dual del ciclo formativo de Grado Superior en Administración y Finanzas (ADG3-1), tendrá como funciones:

- a) Participar, en su caso, en la elaboración, revisión y actualización de las programaciones didácticas, fijando el programa formativo de acuerdo con la empresa colaboradora.
- b) Asistir a las reuniones de coordinación del proyecto.
- c) Participar en las actividades de formación organizadas por la Consejería de Educación y Empleo.
- d) Realizar las actividades de coordinación necesarias para el adecuado desarrollo del proyecto.
- e) Evaluar a los y las estudiantes teniendo en cuenta, en su caso, las aportaciones del profesorado de la empresa y el resultado de las actividades desarrolladas en la misma.

**Undécima.** Las personas designadas como responsables (tutoras/coordinadoras) tendrán las siguientes funciones:

- a) Realizar el seguimiento y coordinación del equipo de docentes y formadores que integren el proyecto, coordinando sus actividades y, en su caso, los departamentos implicados.
- b) Velar por la correcta implantación del nuevo modelo metodológico, curricular y organizativo, coordinando el diseño y desarrollo de la programación didáctica y el programa formativo.
- c) Revisar y trasladar las programaciones didácticas y memorias finales.
- d) Participar en tareas de formación.
- e) Coordinar las reuniones mensuales de control en las que se hará seguimiento de cada uno de los estudiantes.
- f) Tutelar los procesos de evaluación de los distintos módulos profesionales, teniendo en cuenta las aportaciones de los formadores de la empresa y el resultado de las actividades desarrolladas en la misma.

**Duodécima.** El centro educativo informará a los estudiantes, con anterioridad a la matrícula en el ciclo de acuerdo con el artículo 8.3 del Decreto 100/2014, entre otros, sobre los siguientes aspectos:

- a. Las finalidades de la formación profesional dual.



- b. La distribución temporal de la actividad formativa en el centro educativo y en la empresa colaboradora.
- c. El contenido del convenio de colaboración suscrito entre el centro educativo y la empresa colaboradora.
- d. Régimen de becas.
- e. Normas internas de funcionamiento de la empresa.
- f. Circunstancias que pueden dar lugar a la interrupción, suspensión o exclusión del estudiante del proyecto de Formación Profesional Dual de acuerdo con el reglamento de régimen interno de los centros educativos y el régimen de infracciones y sanciones establecido en las normas de funcionamiento de la empresa.

**Decimotercera.** La selección del alumnado responde a las siguientes exigencias:

- Criterios académicos generales de acceso a enseñanzas de formación profesional del sistema educativo.
- Realización de pruebas teórico/prácticas en los siguientes módulos/ámbitos:  
El desarrollo de estas pruebas podrá ser con la siguiente metodología:
  - De desarrollo.
  - Tipo test.
- Entrevista personal por la empresa colaboradora y/o centro educativo.
- Test psicotécnicos por la empresa colaboradora y/o centro educativo.
- Reconocimiento médico.
- Otros (especificar): calificaciones, asistencia a clase, actitud, esfuerzo y motivación del alumnado, consideraciones a tener en cuenta para determinar su incorporación o no a la empresa o centro de trabajo.

**Decimocuarta.** Los estudiantes relacionados en el Anexo II cuando cursen segundo curso del ciclo tendrán derecho a beca en las siguientes condiciones:

- Por la Administración educativa, en la cuantía de ..... euros/mes.
- Por la empresa colaboradora, en la cuantía de ..... euros/mes.



Otras entidades (especificar): en la cuantía de .....euros/mes.

No se concederá beca.

**Decimoquinta.** En todo momento el alumnado irá provisto en la empresa del DNI y tarjeta de identificación del centro educativo.

**Decimosexta.** Los estudiantes participantes en los proyectos de formación profesional dual del sistema educativo habrán de someterse al proceso de selección fijado en este convenio de colaboración.

**Decimoséptima.** Los estudiantes y tutores legales, en su caso, deberán adoptar, suscribiendo el modelo normalizado establecido al efecto (Anexo IV), el compromiso de cumplir las condiciones del proyecto y de la empresa participante establecidas en el convenio de colaboración.

**Decimooctava.** Se establece formación complementaria:

No.

Sí<sup>1</sup> (especificar):

**Decimonovena.** Este convenio entra en vigor desde el momento de la firma del mismo y tendrá una duración de cuatro años.

**Vigésima.** En lo no contemplado en el convenio y sus Anexos será de aplicación el Real Decreto 1529/2012, de 8 de noviembre, y demás normativa de aplicación.

**Vigésimo primera.** El presente convenio podrá extinguirse por mutuo acuerdo, por expiración del tiempo convenido o por denuncia de cualquiera de las partes, que será comunicada a la otra con una antelación mínima de treinta días, arbitrándose en todo caso por la empresa las medidas necesarias para que el alumnado que haya iniciado el proyecto en modalidad dual pueda completarlo, hasta la obtención del título y que estén en todo caso basadas en alguna de las siguientes causas:

- a. Cese de actividades del centro educativo o de la empresa colaboradora.
- b. Fuerza mayor que imposibilite el desarrollo de las actividades programadas.
- c. Incumplimiento de las cláusulas establecidas en el convenio de colaboración, inadecuación pedagógica de las actividades formativas programadas o vulneración de las normas que, en relación con la realización de las actividades programadas, estén en cada caso vigentes.

---

<sup>1</sup> Su desarrollo se concreta en el programa de formación.



Igualmente se podrá rescindir para un determinado alumno, alumna o grupo de estudiantes, por cualquiera de las partes firmantes, y ser excluido de su participación en el convenio por decisión unilateral del centro educativo, de la empresa colaboradora, o conjunta de ambos, en los siguientes supuestos:

- a. Faltas repetidas de asistencia y/o puntualidad no justificadas, previa audiencia del interesado.
- b. Actitud incorrecta o falta de aprovechamiento, previa audiencia del interesado.

El Secretario General de la Consejería de  
Educación y Empleo.  
(PD, Resolución de 13 de noviembre 2019,  
DOE núm. 223, de 19 de noviembre),  
D. RUBÉN RUBIO POLO

El representante legal  
del Ayuntamiento de Higuera la Real,  
D. MIGUEL RUIZ MARTÍNEZ





*RESOLUCIÓN de 13 de abril de 2023, de la Secretaría General, por la que se da publicidad al Convenio para el desarrollo de programas formativos de Formación Profesional Dual en el sistema educativo entre la Consejería de Educación y Empleo y Centro Multimarca Sánchez Sánchez, SL, para el ciclo formativo de Grado Superior en Automoción del IES San José de Villanueva de la Serena. (2023061321)*

Habiéndose firmado el día 16 de noviembre de 2022, el Convenio para el desarrollo de programas formativos de Formación Profesional Dual en el sistema educativo entre la Consejería de Educación y Empleo y Centro Multimarca Sánchez Sánchez, SL, para el ciclo formativo de Grado Superior en Automoción del IES San José de Villanueva de la Serena, de conformidad con lo previsto en el artículo 8 del Decreto 217/2013, de 19 de noviembre, por el que se regula el Registro General de Convenios de la Administración de la Comunidad Autónoma de Extremadura.

RESUELVO:

La publicación en el Diario Oficial de Extremadura del convenio que figura como anexo de la presente resolución.

Mérida, 13 de abril de 2023.

La Secretaria General.  
PA, Resolución de 01/03/2021,  
DOE n.º 43, de 4 de marzo de 2021.  
La Jefa de Servicio de Legislación y  
Documentación,  
M.ª MERCEDES ARGUETA MILLÁN



CONVENIO PARA EL DESARROLLO DE PROGRAMAS FORMATIVOS DE FORMACIÓN PROFESIONAL DUAL EN EL SISTEMA EDUCATIVO ENTRE LA CONSEJERÍA DE EDUCACIÓN Y EMPLEO Y CENTRO MULTIMARCA SÁNCHEZ SÁNCHEZ, SL, PARA EL CICLO FORMATIVO DE GRADO SUPERIOR EN AUTOMOCIÓN DEL IES SAN JOSÉ DE VILLANUEVA DE LA SERENA

Mérida, 16 de noviembre de 2022.

REUNIDOS

De una parte, el Ilmo. Sr. Secretario General de la Consejería de Educación y Empleo de la Junta de Extremadura, Don Rubén Rubio Polo, cargo para el que fue nombrado por Decreto 151/2015, de 10 de julio (DOE núm. 1 (extra) de 11 de julio), en virtud de la delegación efectuada mediante Resolución de 13 de noviembre de 2019, de la Consejera (DOE núm. 223, de 19 de noviembre), en representación de la Consejería de Educación y Empleo.

Y de otra, la empresa Centro Multimarca Sánchez Sánchez, SL, con CIF B06607691 y domicilio en C/ Los Pedregales,70, código postal 06400 Don Benito, Badajoz, con teléfono de contacto \_\_\_\_\_, correo electrónico \_\_\_\_\_ y Don Julio Sánchez Sánchez, como gerente y representante de la misma.

Las partes reconocen capacidad y legitimidad para convenir, a cuyo efecto.

EXPONEN

1. Que el objetivo del presente convenio es la colaboración entre las entidades a las que representan para el desarrollo de un proyecto de formación profesional dual en el sistema educativo.
2. Que el apartado 1 del artículo 75 de la Ley 2/2011, de 4 de marzo, de Economía Sostenible insta a las administraciones educativas y laborales a propiciar la colaboración con las empresas y entidades empresariales, en particular a través de la impartición por éstas, de módulos profesionales incluidos en títulos de formación profesional en sus instalaciones para garantizar que la formación se realice con los equipamientos más actuales [apartado 2.b)].
3. Que el Real Decreto 1529/2012, de 8 de noviembre, por el que se desarrolla el contrato para la formación y el aprendizaje y se establecen las bases de la formación profesional dual, fija en su Título III, bajo la rúbrica Formación profesional dual del sistema educativo, el marco para el desarrollo de proyectos de formación profesional dual en el sistema educativo, con la coparticipación de los centros educativos y las empresas colaboradoras.





4. Que el apartado 1 del artículo 29 del Real Decreto 1529/2012, de 8 de noviembre, establece que los centros educativos autorizados para impartir ciclos formativos de formación profesional podrán suscribir convenios de colaboración con empresas del sector correspondiente, de acuerdo con lo que determine la normativa autonómica.
5. Que el apartado 5 del artículo 8 del Real Decreto 1147/2011, de 29 de julio, por el que se establece la ordenación general de la formación profesional del sistema educativo indica que con el fin de facilitar al alumnado la adquisición de las competencias correspondientes, las Administraciones educativas, en el marco de sus competencias, promoverán la autonomía pedagógica organizativa y de gestión de los centros que impartan formación profesional, fomentarán el trabajo en equipo del profesorado y el desarrollo de planes de formación, investigación e innovación en su ámbito docente, así como las actuaciones que favorezcan la mejora continua de los procesos formativos.

#### ACUERDAN

1. Suscribir el presente convenio de colaboración para el desarrollo de un proyecto de formación profesional dual en el sistema educativo.
2. Incorporar al presente convenio, a lo largo del periodo de vigencia, las relaciones nominales de alumnos y alumnas acogidos al mismo (Anexo II), el programa de formación (Anexo III. a y b) que podrá ser modificado y adaptado en función de las necesidades del desarrollo del mismo, y los documentos necesarios que faciliten su seguimiento y evaluación.
3. Formalizar el presente convenio de acuerdo con las siguientes,

#### CLÁUSULAS

**Primera.** El alumnado seleccionado, hasta 2 estudiantes, del ciclo formativo de Grado Superior en Automoción (TMV3-1), desarrollarán las actividades formativas programadas en el Anexo IIIa y Anexo IIIb, que podrán ser modificadas y adaptadas en función de las necesidades del desarrollo de las mismas, en los locales de los centros de trabajo de la empresa colaboradora o, en su caso, en aquellos lugares en los que la empresa desarrolle su actividad productiva, sin que ello implique relación laboral alguna con ninguna de las dependencias pertenecientes a la empresa Centro Multimarca Sánchez Sánchez, SL.

También podrá desarrollarse esta labor en el centro educativo cuando las empresas carezcan de espacios para tales usos, debiendo, en todo caso, ser la docencia impartida por personal de la empresa.

Será en el programa formativo donde se concrete la distribución horaria y jornada de participación de los estudiantes en el centro educativo y en las empresas, pudiéndose organizar por días a la semana, por semanas, por quincenas o por meses.



**Segunda.** La empresa o centro de trabajo colaborador se compromete al cumplimiento de la programación de las actividades formativas que han sido acordadas con el IES San José de Villanueva de la Serena, a realizar su seguimiento y la valoración del progreso del alumnado y, junto con el tutor o la tutora del mencionado centro educativo, a la revisión de la programación, si una vez iniciado el mismo y a la vista de los resultados, fuera necesario.

**Tercera.** La empresa o centro de trabajo colaborador nombrará un responsable (tutor/a-coordinador/a) para la coordinación de las actividades formativas a realizar en el centro de trabajo, que garantizará la orientación y consulta del alumno o alumna, facilitará las relaciones con el Departamento de la Familia Profesional implicado del centro educativo, aportará los informes valorativos que contribuyan a la evaluación y facilitará el acceso a la empresa para llevar a cabo las actuaciones de valoración y supervisión del proceso.

**Cuarta.** La empresa o centro de trabajo colaborador informará a los representantes de los trabajadores de la relación nominal de estudiantes y del contenido del programa formativo (actividades, calendario, horarios y localización) que desarrollarán los alumnos y alumnas sujetos a este convenio de colaboración.

**Quinta.** Cualquier eventualidad de accidente que pudiera producirse será contemplada a tenor del Seguro Escolar, de acuerdo con la Reglamentación establecida por el Decreto 2078/1971, de 13 de agosto.

No obstante lo anterior, la Consejería de Educación y Empleo suscribirá un seguro adicional para mejorar indemnizaciones, cubrir daños a terceros o responsabilidad civil.

**Sexta.** La Administración educativa notificará al Área Funcional de Trabajo e Inmigración del Ministerio Trabajo y Economía Social una copia del presente convenio, y pondrá a su disposición en caso de que lo solicite la relación de alumnos y alumnas que, en cada período de tiempo, estén llevando a cabo el programa formativo en la empresa colaboradora.

**Séptima.** La Administración educativa podrá proporcionar al tutor/a-coordinador/a y resto de personal de la empresa colaboradora implicados en el proceso de formación y aprendizaje un curso de formación sobre metodología docente y uso de plataformas docentes.

**Octava.** El centro educativo se compromete al cumplimiento de la programación de las actividades formativas que han sido acordadas con la empresa colaboradora, a realizar su seguimiento y la valoración del progreso de los estudiantes y, junto con el tutor/a de la empresa colaboradora, a la revisión de la programación, si una vez iniciado el mismo y a la vista de los resultados, fuera necesario.



**Novena.** El centro educativo nombrará un responsable (tutor/a-coordinador/a) para la coordinación de las actividades formativas, que garantizará la orientación y consulta del alumnado y facilitará las relaciones con la empresa colaboradora.

**Décima.** El profesorado participante en el proyecto de Formación Profesional Dual del ciclo formativo de Grado Superior en Automoción (TMV3-1), tendrá como funciones:

- a) Participar, en su caso, en la elaboración, revisión y actualización de las programaciones didácticas, fijando el programa formativo de acuerdo con la empresa colaboradora.
- b) Asistir a las reuniones de coordinación del proyecto.
- c) Participar en las actividades de formación organizadas por la Consejería de Educación y Empleo.
- d) Realizar las actividades de coordinación necesarias para el adecuado desarrollo del proyecto.
- e) Evaluar a los y las estudiantes teniendo en cuenta, en su caso, las aportaciones del profesorado de la empresa y el resultado de las actividades desarrolladas en la misma.

**Undécima.** Las personas designadas como responsables (tutoras/coordinadoras) tendrán las siguientes funciones:

- a) Realizar el seguimiento y coordinación del equipo de docentes y formadores que integren el proyecto, coordinando sus actividades y, en su caso, los departamentos implicados.
- b) Velar por la correcta implantación del nuevo modelo metodológico, curricular y organizativo, coordinando el diseño y desarrollo de la programación didáctica y el programa formativo.
- c) Revisar y trasladar las programaciones didácticas y memorias finales.
- d) Participar en tareas de formación.
- e) Coordinar las reuniones mensuales de control en las que se hará seguimiento de cada uno de los estudiantes.
- f) Tutelar los procesos de evaluación de los distintos módulos profesionales, teniendo en cuenta las aportaciones de los formadores de la empresa y el resultado de las actividades desarrolladas en la misma.



**Duodécima.** El centro educativo informará a los estudiantes, con anterioridad a la matrícula en el ciclo de acuerdo con el artículo 8.3 del Decreto 100/2014, entre otros, sobre los siguientes aspectos:

- a. Las finalidades de la formación profesional dual.
- b. La distribución temporal de la actividad formativa en el centro educativo y en la empresa colaboradora.
- c. El contenido del convenio de colaboración suscrito entre el centro educativo y la empresa colaboradora.
- d. Régimen de becas.
- e. Normas internas de funcionamiento de la empresa.
- f. Circunstancias que pueden dar lugar a la interrupción, suspensión o exclusión del estudiante del proyecto de Formación Profesional Dual de acuerdo con el reglamento de régimen interno de los centros educativos y el régimen de infracciones y sanciones establecido en las normas de funcionamiento de la empresa.

**Decimotercera.** La selección del alumnado responde a las siguientes exigencias:

- Criterios académicos generales de acceso a enseñanzas de formación profesional del sistema educativo.
- Realización de pruebas teórico/prácticas en los siguientes módulos/ámbitos:  
El desarrollo de estas pruebas podrá ser con la siguiente metodología:
  - De desarrollo.
  - Tipo test.
- Entrevista personal por la empresa colaboradora y/o centro educativo.
- Test psicotécnicos por la empresa colaboradora y/o centro educativo.
- Reconocimiento médico.
- Otros (especificar): calificaciones, asistencia a clase, actitud, esfuerzo y motivación del alumnado, consideraciones a tener en cuenta para determinar su incorporación o no a la empresa o centro de trabajo.



**Decimocuarta.** Los estudiantes relacionados en el Anexo II cuando cursen segundo curso del ciclo tendrán derecho a beca en las siguientes condiciones:

- Por la Administración educativa, en la cuantía de ..... euros/mes.
- Por la empresa colaboradora, en la cuantía de ..... euros/mes.
- Otras entidades (especificar): en la cuantía de .....euros/mes.
- No se concederá beca.

**Decimoquinta.** En todo momento el alumnado irá provisto en la empresa del DNI y tarjeta de identificación del centro educativo.

**Decimosexta.** Los estudiantes participantes en los proyectos de formación profesional dual del sistema educativo habrán de someterse al proceso de selección fijado en este convenio de colaboración.

**Decimoséptima.** Los estudiantes y tutores legales, en su caso, deberán adoptar, suscribiendo el modelo normalizado establecido al efecto (Anexo IV), el compromiso de cumplir las condiciones del proyecto y de la empresa participante establecidas en el convenio de colaboración.

**Decimoctava.** Se establece formación complementaria:

- No.
- Sí<sup>1</sup> (especificar):

**Decimonovena.** Este convenio entra en vigor desde el momento de la firma del mismo y tendrá una duración de cuatro años.

**Vigésima.** En lo no contemplado en el convenio y sus Anexos será de aplicación el Real Decreto 1529/2012, de 8 de noviembre, y demás normativa de aplicación.

**Vigésimo primera.** El presente convenio podrá extinguirse por mutuo acuerdo, por expiración del tiempo convenido o por denuncia de cualquiera de las partes, que será comunicada a la otra con una antelación mínima de treinta días, arbitrándose en todo caso por la empresa las medidas necesarias para que el alumnado que haya iniciado el proyecto en modalidad dual pueda completarlo, hasta la obtención del título y que estén en todo caso basadas en alguna de las siguientes causas:

- a. Cese de actividades del centro educativo o de la empresa colaboradora.

---

<sup>1</sup> Su desarrollo se concreta en el programa de formación.



- b. Fuerza mayor que imposibilite el desarrollo de las actividades programadas.
- c. Incumplimiento de las cláusulas establecidas en el convenio de colaboración, inadecuación pedagógica de las actividades formativas programadas o vulneración de las normas que, en relación con la realización de las actividades programadas, estén en cada caso vigentes.

Igualmente se podrá rescindir para un determinado alumno, alumna o grupo de estudiantes, por cualquiera de las partes firmantes, y ser excluido de su participación en el convenio por decisión unilateral del centro educativo, de la empresa colaboradora, o conjunta de ambos, en los siguientes supuestos:

- a. Faltas repetidas de asistencia y/o puntualidad no justificadas, previa audiencia del interesado.
- b. Actitud incorrecta o falta de aprovechamiento, previa audiencia del interesado.

El Secretario General de la Consejería de  
Educación y Empleo.  
(PD, Resolución de 13 de noviembre 2019,  
DOE núm. 223, de 19 de noviembre),

D. RUBÉN RUBIO POLO

El representante legal de  
Centro Multimarca Sánchez Sánchez, SL,  
D. JULIO SÁNCHEZ SÁNCHEZ





*RESOLUCIÓN de 14 de abril de 2023, de la Secretaría General, por la que se da publicidad al Convenio para el desarrollo de programas formativos de Formación Profesional Dual en el sistema educativo entre la Consejería de Educación y Empleo y Agroquímicos Fernando Carrasco, SL, para el ciclo formativo de Grado Medio en Producción Agropecuaria del IES Ntra. Sra. de Bótoa de Badajoz. (2023061334)*

Habiéndose firmado el día 10 de abril de 2023, el Convenio para el desarrollo de programas formativos de Formación Profesional Dual en el sistema educativo entre la Consejería de Educación y Empleo y Agroquímicos Fernando Carrasco, SL, para el ciclo formativo de Grado Medio en Producción Agropecuaria del IES Ntra. Sra. de Bótoa de Badajoz, de conformidad con lo previsto en el artículo 8 del Decreto 217/2013, de 19 de noviembre, por el que se regula el Registro General de Convenios de la Administración de la Comunidad Autónoma de Extremadura.

RESUELVO:

La publicación en el Diario Oficial de Extremadura del convenio que figura como anexo de la presente resolución.

Mérida, 14 de abril de 2023.

La Secretaria General.  
PA, Resolución de 01/03/2021,  
DOE n.º 43, de 4 de marzo de 2021.  
La Jefa de Servicio de Legislación y  
Documentación,  
M.ª MERCEDES ARGUETA MILLÁN



CONVENIO PARA EL DESARROLLO DE PROGRAMAS FORMATIVOS DE FORMACIÓN PROFESIONAL DUAL EN EL SISTEMA EDUCATIVO ENTRE LA CONSEJERÍA DE EDUCACIÓN Y EMPLEO Y AGROQUÍMICOS FERNANDO CARRASCO, SL, PARA EL CICLO FORMATIVO DE GRADO MEDIO EN PRODUCCIÓN AGROPECUARIA DEL IES NTRA. SRA. DE BÓTOA DE BADAJOZ

Mérida, 10 de abril de 2023.

REUNIDOS

De una parte, el Ilmo. Sr. Secretario General de la Consejería de Educación y Empleo de la Junta de Extremadura, Don Rubén Rubio Polo, cargo para el que fue nombrado por Decreto 151/2015, de 10 de julio (DOE núm. 1 (extra) de 11 de julio), en virtud de la delegación efectuada mediante Resolución de 13 de noviembre de 2019, de la Consejera (DOE núm. 223, de 19 de noviembre), en representación de la Consejería de Educación y Empleo.

Y de otra, la empresa Agroquímicos Fernando Carrasco, SL, con CIF B06157309 y domicilio en Ctra. Madrid, km. 397 – Polígono Pealsa, código postal 06009 Badajoz, con teléfono de contacto \_\_\_\_\_, correo electrónico \_\_\_\_\_ y Don Fernando Carrasco Alzas, como representante de la misma.

Las partes reconocen capacidad y legitimidad para convenir, a cuyo efecto.

EXPONEN

1. Que el objetivo del presente convenio entre las entidades a las que representan para el desarrollo de un proyecto de formación profesional dual en el sistema educativo.
2. Que el apartado 1 del artículo 75 de la Ley 2/2011, de 4 de marzo, de Economía Sostenible insta a las administraciones educativas y laborales a propiciar la colaboración con las empresas y entidades empresariales, en particular a través de la impartición por éstas, de módulos profesionales incluidos en títulos de formación profesional en sus instalaciones para garantizar que la formación se realice con los equipamientos más actuales [apartado 2.b)].
3. Que el Real Decreto 1529/2012, de 8 de noviembre, por el que se desarrolla el contrato para la formación y el aprendizaje y se establecen las bases de la formación profesional dual, fija en su Título III, bajo la rúbrica Formación profesional dual del sistema educativo, el marco para el desarrollo de proyectos de formación profesional dual en el sistema educativo, con la coparticipación de los centros educativos y las empresas colaboradoras.





4. Que el apartado 1 del artículo 29 del Real Decreto 1529/2012, de 8 de noviembre, establece que los centros educativos autorizados para impartir ciclos formativos de formación profesional podrán suscribir convenios con empresas del sector correspondiente, de acuerdo con lo que determine la normativa autonómica.
5. Que el apartado 5 del artículo 8 del Real Decreto 1147/2011, de 29 de julio, por el que se establece la ordenación general de la formación profesional del sistema educativo indica que con el fin de facilitar al alumnado la adquisición de las competencias correspondientes, las Administraciones educativas, en el marco de sus competencias, promoverán la autonomía pedagógica organizativa y de gestión de los centros que impartan formación profesional, fomentarán el trabajo en equipo del profesorado y el desarrollo de planes de formación, investigación e innovación en su ámbito docente, así como las actuaciones que favorezcan la mejora continua de los procesos formativos.

#### ACUERDAN

1. Suscribir el presente convenio para el desarrollo de un proyecto de formación profesional dual en el sistema educativo.
2. Incorporar al presente convenio, a lo largo del periodo de vigencia, las relaciones nominales de alumnos y alumnas acogidos al mismo (Anexo II), el programa de formación (Anexo III. a y b) que podrá ser modificado y adaptado en función de las necesidades del desarrollo del mismo, y los documentos necesarios que faciliten su seguimiento y evaluación.
3. Formalizar el presente convenio de acuerdo con las siguientes,

#### CLÁUSULAS

**Primera.** El alumnado seleccionado, hasta 2 estudiantes, del ciclo formativo de Grado Medio en Producción Agropecuaria (AGA2-1), desarrollarán las actividades formativas programadas en el Anexo IIIa y Anexo IIIb, que podrán ser modificadas y adaptadas en función de las necesidades del desarrollo de las mismas, en los locales de los centros de trabajo de la empresa colaboradora o, en su caso, en aquellos lugares en los que la empresa desarrolle su actividad productiva, sin que ello implique relación laboral alguna con ninguna de las dependencias pertenecientes a la empresa Agroquímicos Fernando Carrasco, SL.

También podrá desarrollarse esta labor en el centro educativo cuando las empresas carezcan de espacios para tales usos, debiendo, en todo caso, ser la docencia impartida por personal de la empresa.

Será en el programa formativo donde se concrete la distribución horaria y jornada de participación de los estudiantes en el centro educativo y en las empresas, pudiéndose organizar por días a la semana, por semanas, por quincenas o por meses.



**Segunda.** La empresa o centro de trabajo colaborador se compromete al cumplimiento de la programación de las actividades formativas que han sido acordadas con el IES Ntra. Sra. de Bótoa de Badajoz, a realizar su seguimiento y la valoración del progreso del alumnado y, junto con el tutor o la tutora del mencionado centro educativo, a la revisión de la programación, si una vez iniciado el mismo y a la vista de los resultados, fuera necesario.

**Tercera.** La empresa o centro de trabajo colaborador nombrará un responsable (tutor/a-coordinador/a) para la coordinación de las actividades formativas a realizar en el centro de trabajo, que garantizará la orientación y consulta del alumno o alumna, facilitará las relaciones con el Departamento de la Familia Profesional implicado del centro educativo, aportará los informes valorativos que contribuyan a la evaluación y facilitará el acceso a la empresa para llevar a cabo las actuaciones de valoración y supervisión del proceso.

**Cuarta.** La empresa o centro de trabajo colaborador informará a los representantes de los trabajadores de la relación nominal de estudiantes y del contenido del programa formativo (actividades, calendario, horarios y localización) que desarrollarán los alumnos y alumnas sujetos a este convenio.

**Quinta.** Cualquier eventualidad de accidente que pudiera producirse será contemplada a tenor del Seguro Escolar, de acuerdo con la Reglamentación establecida por el Decreto 2078/1971, de 13 de agosto.

No obstante lo anterior, la Consejería de Educación y Empleo suscribirá un seguro adicional para mejorar indemnizaciones, cubrir daños a terceros o responsabilidad civil.

**Sexta.** La Administración educativa notificará al Área Funcional de Trabajo e Inmigración del Ministerio de Trabajo y Economía Social una copia del presente convenio, y pondrá a su disposición en caso de que lo solicite la relación de alumnos y alumnas que, en cada período de tiempo, estén llevando a cabo el programa formativo en la empresa colaboradora.

**Séptima.** La Administración educativa podrá proporcionar al tutor/a-coordinador/a y resto de personal de la empresa colaboradora implicados en el proceso de formación y aprendizaje un curso de formación sobre metodología docente y uso de plataformas docentes.

**Octava.** El centro educativo se compromete al cumplimiento de la programación de las actividades formativas que han sido acordadas con la empresa colaboradora, a realizar su seguimiento y la valoración del progreso de los estudiantes y, junto con el tutor/a de la empresa colaboradora, a la revisión de la programación, si una vez iniciado el mismo y a la vista de los resultados, fuera necesario.



**Novena.** El centro educativo nombrará un responsable (tutor/a-coordinador/a) para la coordinación de las actividades formativas, que garantizará la orientación y consulta del alumnado y facilitará las relaciones con la empresa colaboradora.

**Décima.** El profesorado participante en el proyecto de Formación Profesional Dual del ciclo formativo de Grado Medio en Producción Agropecuaria (AGA2-1), tendrá como funciones:

- a) Participar, en su caso, en la elaboración, revisión y actualización de las programaciones didácticas, fijando el programa formativo de acuerdo con la empresa colaboradora.
- b) Asistir a las reuniones de coordinación del proyecto.
- c) Participar en las actividades de formación organizadas por la Consejería de Educación y Empleo.
- d) Realizar las actividades de coordinación necesarias para el adecuado desarrollo del proyecto.
- e) Evaluar a los y las estudiantes teniendo en cuenta, en su caso, las aportaciones del profesorado de la empresa y el resultado de las actividades desarrolladas en la misma.

**Undécima.** Las personas designadas como responsables (tutoras/coordinadoras) tendrán las siguientes funciones:

- a) Realizar el seguimiento y coordinación del equipo de docentes y formadores que integren el proyecto, coordinando sus actividades y, en su caso, los departamentos implicados.
- b) Velar por la correcta implantación del nuevo modelo metodológico, curricular y organizativo, coordinando el diseño y desarrollo de la programación didáctica y el programa formativo.
- c) Revisar y trasladar las programaciones didácticas y memorias finales.
- d) Participar en tareas de formación.
- e) Coordinar las reuniones mensuales de control en las que se hará seguimiento de cada uno de los estudiantes.
- f) Tutelar los procesos de evaluación de los distintos módulos profesionales, teniendo en cuenta las aportaciones de los formadores de la empresa y el resultado de las actividades desarrolladas en la misma.



**Duodécima.** El centro educativo informará a los estudiantes, con anterioridad a la matrícula en el ciclo de acuerdo con el artículo 8.3 del Decreto 100/2014, entre otros, sobre los siguientes aspectos:

- a. Las finalidades de la formación profesional dual.
- b. La distribución temporal de la actividad formativa en el centro educativo y en la empresa colaboradora.
- c. El contenido del convenio suscrito entre el centro educativo y la empresa colaboradora.
- d. Régimen de becas.
- e. Normas internas de funcionamiento de la empresa.
- f. Circunstancias que pueden dar lugar a la interrupción, suspensión o exclusión del estudiante del proyecto de Formación Profesional Dual de acuerdo con el reglamento de régimen interno de los centros educativos y el régimen de infracciones y sanciones establecido en las normas de funcionamiento de la empresa.

**Decimotercera.** La selección del alumnado responde a las siguientes exigencias:

- Criterios académicos generales de acceso a enseñanzas de formación profesional del sistema educativo.
- Realización de pruebas teórico/prácticas en los siguientes módulos/ámbitos:  
El desarrollo de estas pruebas podrá ser con la siguiente metodología:
  - De desarrollo.
  - Tipo test.
- Entrevista personal por la empresa colaboradora y/o centro educativo.
- Test psicotécnicos por la empresa colaboradora y/o centro educativo.
- Reconocimiento médico.
- Otros (especificar): calificaciones, y asistencia a clase durante el primer trimestre del primer curso y la motivación del alumnado en caso de empate.



**Decimocuarta.** Los estudiantes relacionados en el Anexo II cuando cursen segundo curso del ciclo tendrán derecho a beca en las siguientes condiciones:

- Por la Administración educativa, en la cuantía de ..... euros/mes.
- Por la empresa colaboradora, en la cuantía de ..... euros/mes.
- Otras entidades (especificar): en la cuantía de .....euros/mes.
- No se concederá beca.

**Decimoquinta.** En todo momento el alumnado irá provisto en la empresa del DNI y tarjeta de identificación del centro educativo.

**Decimosexta.** Los estudiantes participantes en los proyectos de formación profesional dual del sistema educativo habrán de someterse al proceso de selección fijado en este convenio.

**Decimoséptima.** Los estudiantes y tutores legales, en su caso, deberán adoptar, suscribiendo el modelo normalizado establecido al efecto (Anexo IV), el compromiso de cumplir las condiciones del proyecto y de la empresa participante establecidas en el convenio.

**Decimoctava.** Se establece formación complementaria:

- No.
- Sí<sup>1</sup> (especificar):

**Decimonovena.** Este convenio entra en vigor desde el momento de la firma del mismo y tendrá una duración de cuatro años.

**Vigésima.** En lo no contemplado en el convenio y sus Anexos será de aplicación el Real Decreto 1529/2012, de 8 de noviembre, y demás normativa de aplicación.

**Vigésimo primera.** El presente convenio podrá extinguirse por mutuo acuerdo, por expiración del tiempo convenido o por denuncia de cualquiera de las partes, que será comunicada a la otra con una antelación mínima de treinta días, arbitrando en todo caso por la empresa las medidas necesarias para que el alumnado que haya iniciado el proyecto en modalidad dual pueda completarlo, hasta la obtención del título y que estén en todo caso basadas en alguna de las siguientes causas:

- a. Cese de actividades del centro educativo o de la empresa colaboradora.
- b. Fuerza mayor que imposibilite el desarrollo de las actividades programadas.

---

<sup>1</sup> Su desarrollo se concreta en el programa de formación.



- c. Incumplimiento de las cláusulas establecidas en el convenio, inadecuación pedagógica de las actividades formativas programadas o vulneración de las normas que, en relación con la realización de las actividades programadas, estén en cada caso vigentes.

Igualmente se podrá rescindir para un determinado alumno, alumna o grupo de estudiantes, por cualquiera de las partes firmantes, y ser excluido de su participación en el convenio por decisión unilateral del centro educativo, de la empresa colaboradora, o conjunta de ambos, en los siguientes supuestos:

- a. Faltas repetidas de asistencia y/o puntualidad no justificadas, previa audiencia del interesado.
- b. Actitud incorrecta o falta de aprovechamiento, previa audiencia del interesado.

El Secretario General de la Consejería de  
Educación y Empleo.  
(PD, Resolución de 13 de noviembre 2019,  
DOE núm. 223, de 19 de noviembre),  
D. RUBÉN RUBIO POLO

El representante legal de  
Agroquímicos Fernando Carrasco, SL,  
D. FERNANDO CARRASCO ALZAS

• • •





## **CONSEJERÍA DE EDUCACIÓN Y EMPLEO**

*RESOLUCIÓN de 12 de abril de 2023, de la Dirección General de Trabajo, por la que se ordena la inscripción en el Registro de Convenios y Acuerdos Colectivos de Trabajo de la Comunidad Autónoma de Extremadura y se dispone la publicación del Acuerdo de adhesión y garantía del personal de AQUANEX, servicio domiciliario del agua de Extremadura, SA, al Convenio Colectivo Estatal del Ciclo Integral del Agua. (2023061314)*

Visto el texto del Acta, de fecha 20 de septiembre de 2022 (subsanaada mediante Acta de 22 de febrero de 2023), presentada en el Registro de Convenios y Acuerdos Colectivos de Trabajo de la Comunidad Autónoma de Extremadura el 15 de enero de 2023 (contestado el 28 de marzo de 2023 el requerimiento realizado el 1 de febrero) y suscrita por los representantes de la empresa AQUANEX, servicio domiciliario del agua de Extremadura, SA, y los Comités de Empresa de los centros de trabajo afectados de la provincias de Badajoz y Cáceres, en la que se recoge el "Acuerdo de adhesión y garantía del personal de AQUANEX, servicio domiciliario del agua de Extremadura, SA, al Convenio Colectivo Estatal del Ciclo Integral del Agua" (código de convenio 99014365012003; publicado en el Boletín Oficial del Estado de 3 de octubre de 2019, modificado en BOE de 21 de enero de 2021), al que ha correspondido el código de convenio 81100052122023.

Y de conformidad con lo dispuesto en el artículo 90, apartados 2 y 3, del Real Decreto Legislativo 2/2015, de 23 de octubre, por el que se aprueba el texto refundido de la Ley del Estatuto de los Trabajadores, Real Decreto 713 /2010, de 28 de mayo, sobre registro y depósito de convenios colectivos, acuerdos colectivos de trabajo y planes de igualdad, y en el artículo 6 del Decreto 187/2018, de 13 de noviembre, que crea el Registro de Convenios y Acuerdos Colectivos de Trabajo de la Comunidad Autónoma de Extremadura.

Esta Dirección General de Trabajo,

ACUERDA:

**Primero.** Ordenar su inscripción en el Registro de Convenios y Acuerdos Colectivos de Trabajo de la Comunidad Autónoma de Extremadura.

**Segundo.** Disponer su publicación en el Diario Oficial de Extremadura.

Mérida, 12 de abril de 2023.

Directora General de Trabajo,  
MARÍA SANDRA PACHECO MAYA



ACUERDO DE ADHESIÓN Y GARANTÍAS DEL PERSONAL DE AQUANEX,  
SERVICIO DOMICILIARIO DEL AGUA DE EXTREMADURA, SA, AL  
CONVENIO COLECTIVO ESTATAL DEL CICLO INTEGRAL DEL AGUA

Por la parte empresarial:

- D.<sup>a</sup> Marta Nieto Carrero.
- D. David Bejarano Matito.
- D. Manuel Fco. Ortín Botella.

Por la parte social el comité de empresa de Aquanex de Badajoz y Cáceres:

- D. José Pimentel Paz – CSIF.
- D. Miguel Naranjo Requero -CSIF.
- D. Luis Miguel Cruz Manzano -CSIF.
- D. Fernando Hurtado García – CSIF.
- D.<sup>a</sup> M.<sup>a</sup> Carmen Redondo Linares – CSIF.
- D. Miguel Ángel García Degollada – CSIF.
- D. Francisco Bravo Alvarado -CSIF.
- D. Aparicio Labrador Sánchez – UGT.
- D. José Antonio Cano Molina – UGT.
- D. Alfonso López Castillo – UGT.
- D.<sup>a</sup> María Isabel Barreto Rodríguez – UGT.
- D.<sup>a</sup> Naomi Orellana Tena – UGT.
- D. Alonso Serrano Domínguez – UGT.
- D. Francisco Bravo Hueso – CCOO.

Asesores parte social:

- Luis López Pozo – CSIF.
- Juan Carlos Montañez Mateos – CCOO.





- Piedad Fernández Moreno - CCOO.

En Plasencia, siendo las 13 horas del día 20 de septiembre de 2022, se reúnen en el Centro Cultural Las Claras en Plasencia, las personas arriba referenciadas como integrantes de la Comisión Negociadora de la Adhesión y Garantías del personal de AQUANEX al Convenio Colectivo Estatal del Ciclo Integral del Agua, -código de Convenio n.º 99014365012003,

#### MANIFIESTAN

- I. Que ambas partes ostentan legitimación suficiente para negociar un convenio colectivo de conformidad con lo previsto en los artículos 87 y 88 del Estatuto de los Trabajadores.
- II. Que según se establece en el artículo 6 del Convenio Colectivo de Empresas de Captación, Elevación, Conducción y Distribución de Aguas Potables y Residuales de Extremadura (81000045011997) DOE 16-02-17, el ámbito temporal finalizó el pasado día 31 de diciembre de 2018.
- III. Que según el artículo 8 de citado Convenio Colectivo se produjo la denuncia del Convenio el 29 de noviembre de 2018 por la parte social, estando en situación de ultractividad hasta el 31/12/2022.
- IV. Que habida cuenta que las relaciones laborales del personal de AQUANEX en el 01/01/2023 no se van a regir por Convenio Colectivo sectorial alguno, el pasado día 10 de febrero de 2022 se acordó iniciar las negociaciones para un posible acuerdo de adhesión y garantías del personal de AQUANEX que está afectado por el Convenio Colectivo de Empresas de Captación, Elevación, Conducción y Distribución de Aguas Potables y Residuales de Extremadura, al Convenio Colectivo Estatal del Ciclo Integral del Agua vigente en cada momento, constituyéndose la mesa negociadora formada por una representación de los Comités de Empresa de Cáceres y Badajoz de AQUANEX y la representación de la empresa.
- V. Que tras haber mantenido numerosas reuniones la comisión negociadora ha alcanzado el presente Acuerdo de adhesión y garantías al Convenio Colectivo estatal del ciclo integral del agua (código de Convenio n.º 99014365012003) para su entrada en vigor el 01/01/2023, de conformidad con lo previsto en el artículo 92 del Estatuto de los Trabajadores, con arreglo a los siguientes,

#### ACUERDOS

**Primero. Adhesión al convenio colectivo estatal del ciclo integral del agua (código de convenio 99014365012003).**

Respecto a las relaciones laborales en la empresa AQUANEX para las personas trabajadoras de su plantilla y sus centros de trabajo ubicados en la Comunidad de Extremadura reguladas



hasta el 31/12/2022 por el Convenio Colectivo de Empresas de Captación, Elevación, Conducción y Distribución de Aguas Potables y Residuales de Extremadura (código de Convenio 81000045011997) pasarán a regularse conforme a lo establecido en el Convenio Colectivo Estatal del Ciclo Integral del Agua (código de Convenio 99014365012003) con efectos de 01 de enero de 2023.

**Segundo. Plus adaptación convenio.**

A partir de la entrada en vigor del presente Acuerdo de adhesión, se realizará el proceso de adaptación de la estructura salarial de todo el personal de AQUANEX al Convenio Colectivo Estatal del Ciclo Integral del Agua, aplicándose para el año 2023 los incrementos establecidos en este Convenio estatal.

Para la adaptación de la estructura retributiva del Convenio Colectivo estatal se estará a lo dispuesto en su disposición adicional primera, que establece que aquellas empresas que se incorporen al ámbito de aplicación del Convenio Colectivo, desde su entrada en vigor, procederán a la adaptación de la estructura retributiva establecida en el Convenio Colectivo de origen a la determinada en el Convenio Estatal, adaptando los conceptos retributivos convencionales de aplicación anterior a la estructura, conceptos y cuantías contenidas en el Convenio en el momento de su adscripción, garantizando que no se produzca ningún tipo de merma económica por la citada adscripción.

Por ello, todos los derechos económicos y demás retribuciones que vinieran percibiendo los Trabajadores establecidos por su Convenio Colectivo de procedencia, serán sustituidos por las retribuciones y conceptos contemplados en el Convenio, modificando el recibo de salarios y los conceptos contenidos en el mismo desde la fecha de adscripción.

Una vez adaptados y sustituidos los conceptos retributivos del Convenio Colectivo de procedencia en su totalidad por los establecidos en las Tablas Salariales vigentes de aplicación del Convenio Colectivo Estatal, si existiese un exceso de retribución fija en cómputo anual a favor del/la trabajador/a, dicho exceso se retribuirá mediante el complemento salarial denominado "Plus Adaptación Convenio Estatal", de tal modo que se garantice al trabajador o a la trabajadora la cuantía total de la retribución anual fija que, derivada de los conceptos salariales de su anterior Convenio de aplicación, tuviese establecida. Esta adaptación se aplicará a todos los conceptos salariales que pudieran tener las Empresas recogidos y que derivasen del convenio colectivo de procedencia, con independencia de su denominación, índole o naturaleza, no suponiendo dicha adaptación una modificación sustancial de condiciones de trabajo.

A partir de ese momento, los conceptos correspondientes a la estructura retributiva del Convenio Colectivo Estatal se incrementarán de acuerdo con lo pactado para cada momento en el mismo, salvo para el "Plus Adaptación Convenio Estatal Revalorizable" regulado en el párrafo



7 de este punto, no siendo posible aplicar por este motivo absorción y compensación del "Plus Adaptación Convenio Estatal", el cual se abonará en las 12 mensualidades del año.

Respecto al exceso de retribución fija en cómputo anual regulado en el párrafo cuarto y que correspondan a aquellos devengos y/o cualquier tipo de retribución de naturaleza compensable y absorbible que el trabajador o la trabajadora viniese percibiendo derivado de convenio o acuerdo colectivo o bien acuerdo o condición individual, mantendrán la misma naturaleza contemplados en su conjunto y cómputo anual, retribuyéndose los mismos a través de un plus denominado "Plus Adaptación Convenio Estatal Compensable/Absorbible".

Respecto al exceso de retribución fija en cómputo anual regulado en el párrafo cuarto y que correspondan a aquellos devengos y/o cualquier tipo de retribución que el trabajador o la trabajadora viniese percibiendo derivado de Convenio o acuerdo Colectivo o bien acuerdo o condición individual y que en origen fuera revalorizable, mantendrán la misma naturaleza contemplados en su conjunto y cómputo anual, retribuyéndose los mismos a través de un plus denominado "Plus Adaptación Convenio Estatal Revalorizable", salvo pacto colectivo en contrario. Este complemento se incrementará a partir de ese momento en el mismo porcentaje que se incremente el salario base.

Los conceptos salariales que vinieran percibiendo los trabajadores de AQUANEX, en función del trabajo realizado por los conceptos de Plus de Nocturnidad y Servicios Especiales (en el estatal complemento de retén), en cuantía superior a la establecida en el presente Convenio, se mantendrán en su cuantía y se incrementarán a partir de ese momento en el mismo porcentaje que se incremente el salario base.

### **Tercero. Premio antigüedad.**

El concepto premio antigüedad recogido en el artículo 31 Convenio Colectivo Estatal del Ciclo Integral del Agua, comenzará a devengarse a partir del 01/01/2023 y a percibirse su abono a partir del 01/01/2024, para aquellos trabajadores que tenga al menos un año de antigüedad, quedando consolidados aquellos importes que vinieran percibiendo en concepto de antigüedad.

### **Cuarto. Garantías ad personam.**

La empresa AQUANEX respetará como garantía ad personam, a las personas trabajadoras que estén de alta a fecha 31/12/2022, los siguientes derechos y mejoras regulados en el Convenio Colectivo de Empresas de Captación, Elevación, Conducción y Distribución de Aguas Potables y Residuales de Extremadura:

- a) Permutas.



Las personas trabajadoras pertenecientes a la misma empresa, al mismo área funcional y nivel con destino en localidades diferentes, podrán solicitar de mutuo acuerdo la permuta entre sus respectivos puestos de trabajo, resolviendo la Dirección a la vista de las necesidades del servicio y demás circunstancias, una vez oído el Comité de empresa, o Delegados de personal, sin que ello conlleve derecho a indemnización alguna.

b) Movilidad geográfica.

1. El traslado de las personas trabajadoras que no hayan sido contratados específicamente para prestar sus servicios en empresas con centros de trabajo móviles o itinerantes a un centro de trabajo distinto de la misma empresa que exija cambios de residencia, requerirá la existencia de razones económicas, técnicas, organizativas o de producción que lo justifiquen.

Se considerarán tales las que estén relacionadas con la competitividad, productividad u organización técnica o del trabajo en la empresa, así como las contrataciones referidas a la actividad empresarial.

La decisión de traslado deberá ser notificada por el empresario a la persona trabajadora, así como a sus representantes legales, con una antelación mínima de treinta días a la fecha de su efectividad.

Notificada la decisión de traslado, la persona trabajadora tendrá derecho a optar entre el traslado, percibiendo una compensación por gastos de 4 mensualidades netas y a los gastos de desplazamiento de su familia y muebles, o la extinción de su contrato, percibiendo una indemnización de veinte días de salario por año de servicio, prorrateándose por meses los periodos de tiempo inferiores a un año y con un máximo de doce mensualidades.

La compensación a que se refiere el primer supuesto comprenderá tanto los gastos propios como los de los familiares a su cargo.

Sin perjuicio de la ejecutividad del traslado en el plazo de incorporación citado, la persona trabajadora que, no habiendo optado por la extinción de su contrato, se muestre disconforme con la decisión empresarial podrá impugnarla ante la jurisdicción social. La sentencia declarará el traslado justificado o injustificado y, en este último caso, reconocerá el derecho de la persona trabajadora a ser reincorporado al centro de trabajo de origen.

Cuando, con objeto de eludir las previsiones contenidas en el apartado siguiente, la empresa realice traslados en periodos sucesivos de noventa días en número inferior



a los umbrales allí señalados, sin que concurran causas nuevas que justifiquen tal actuación, dichos nuevos traslados se considerarán efectuados en fraude de ley y serán declarados nulos y sin efecto.

2. El traslado a que se refiere el apartado anterior deberá ir precedido de un periodo de consultas con los representantes legales de los trabajadores de una duración no superior a quince días, cuando afecte a la totalidad del centro de trabajo, siempre que este ocupe a más de cinco trabajadores, o cuando, sin afectar a la totalidad del centro de trabajo, en un periodo de noventa días comprenda a un número de trabajadores de, al menos:
  - a) Diez trabajadores/as, en las empresas que ocupen menos de cien trabajadores/as.
  - b) El diez por ciento del número de trabajadores/as de la empresa en aquellas que ocupen entre cien y trescientos trabajadores/as.
  - c) Treinta trabajadores/as en las empresas que ocupen más de trescientos trabajadores/as.

Dicho periodo de consultas deberá versar sobre las causas motivadoras de la decisión empresarial y la posibilidad de evitar o reducir sus efectos, así como sobre las medidas necesarias para atenuar sus consecuencias para los trabajadores y trabajadoras afectados.

La consulta se llevará a cabo en una única comisión negociadora, si bien, de existir varios centros de trabajo, quedará circunscrita a los centros afectados por el procedimiento.

La comisión negociadora estará integrada por un máximo de trece miembros en representación de cada una de las partes.

La intervención como interlocutores ante la dirección de la empresa en el procedimiento de consultas corresponderá a los sujetos indicados en el artículo 41.4, en el orden y condiciones señalados en el mismo.

La comisión representativa de los trabajadores deberá quedar constituida con carácter previo a la comunicación empresarial de inicio del procedimiento de consultas. A estos efectos, la dirección de la empresa deberá comunicar de manera fehaciente a los trabajadores o a sus representantes su intención de iniciar el procedimiento. El plazo máximo para la constitución de la comisión representativa será de siete días desde la fecha de la referida comunicación, salvo que alguno de los centros de trabajo



que vaya a estar afectado por el procedimiento no cuente con representantes legales de los trabajadores, en cuyo caso el plazo será de quince días.

Transcurrido el plazo máximo para la constitución de la comisión representativa, la dirección de la empresa podrá comunicar el inicio del periodo de consultas a los representantes de las personas trabajadoras. La falta de constitución de la comisión representativa no impedirá el inicio y transcurso del periodo de consultas, y su constitución con posterioridad al inicio del mismo no comportará, en ningún caso, la ampliación de su duración.

La apertura del periodo de consultas y las posiciones de las partes tras su conclusión deberán ser notificadas a la autoridad laboral para su conocimiento.

Durante el periodo de consultas, las partes deberán negociar de buena fe, con vistas a la consecución de un acuerdo. Dicho acuerdo requerirá la conformidad de la mayoría de los representantes legales de los trabajadores o, en su caso, de la mayoría de los miembros de la comisión representativa de los trabajadores siempre que, en ambos casos, representen a la mayoría de los trabajadores del centro o centros de trabajo afectados.

Tras la finalización del periodo de consultas el empresario notificará a los trabajadores su decisión sobre el traslado, que se regirá a todos los efectos por lo dispuesto en el apartado 1.

Contra las decisiones a que se refiere el presente apartado se podrá reclamar en conflicto Colectivo, sin perjuicio de la acción individual prevista en el apartado 1. La interposición del conflicto paralizará la tramitación de las acciones individuales iniciadas, hasta su resolución.

El acuerdo con los representantes de los trabajadores en el periodo de consultas se entenderá sin perjuicio del derecho de los trabajadores y trabajadoras afectados al ejercicio de la opción prevista en el párrafo tercero del apartado 1.

El empresario y la representación de los trabajadores y trabajadoras podrán acordar en cualquier momento la sustitución del periodo de consultas a que se refiere este apartado por la aplicación del procedimiento de mediación o arbitraje que sea de aplicación en el ámbito de la empresa, que deberá desarrollarse dentro del plazo máximo señalado para dicho periodo.

3. Si por traslado uno de los cónyuges cambia de residencia, el otro, si fuera trabajador o trabajadora de la misma empresa, tendrá derecho al traslado a la misma localidad, si hubiera puesto de trabajo.



4. Los trabajadores y trabajadoras que tengan la consideración de víctimas de violencia de género o de víctimas del terrorismo que se vean obligados a abandonar el puesto de trabajo en la localidad donde venían prestando sus servicios, para hacer efectiva su protección o su derecho a la asistencia social integral, tendrán derecho preferente a ocupar otro puesto de trabajo, del mismo grupo profesional o categoría equivalente, que la empresa tenga vacante en cualquier otro de sus centros de trabajo.

En tales supuestos, la empresa estará obligada a comunicar a los trabajadores y trabajadoras las vacantes existentes en dicho momento o las que se pudieran producir en el futuro.

El traslado o el cambio de centro de trabajo tendrá una duración inicial de seis meses, durante los cuales la empresa tendrá la obligación de reservar el puesto de trabajo que anteriormente ocupaban los trabajadores.

Terminado este periodo, los trabajadores y trabajadoras podrán optar entre el regreso a su puesto de trabajo anterior o la continuidad en el nuevo. En este último caso, decaerá la mencionada obligación de reserva.

5. Para hacer efectivo su derecho de protección a la salud, los trabajadores y trabajadoras con discapacidad que acrediten la necesidad de recibir fuera de su localidad un tratamiento de habilitación o rehabilitación médico-funcional o atención, tratamiento u orientación psicológica relacionado con su discapacidad, tendrán derecho preferente a ocupar otro puesto de trabajo, del mismo grupo profesional, que la empresa tuviera vacante en otro de sus centros de trabajo en una localidad en que sea más accesible dicho tratamiento, en los términos y condiciones establecidos en el apartado anterior para los trabajadores y trabajadoras víctimas de violencia de género y víctimas del terrorismo.
6. Por razones económicas, técnicas, organizativas o de producción, o bien por contrataciones referidas a la actividad empresarial, la empresa podrá efectuar desplazamientos temporales de sus trabajadores y trabajadoras que exijan que estos residan en población distinta de la de su domicilio habitual, abonando, además de los salarios, los gastos de viaje y las dietas.

Las personas trabajadoras deberán ser informadas del desplazamiento con una antelación suficiente a la fecha de su efectividad, que no podrá ser inferior a cinco días laborables en el caso de desplazamientos de duración superior a tres meses; cada trabajador/ trabajadora trasladado/a tendrá derecho a un permiso retribuido de cuatro días laborables en su domicilio de origen por cada tres meses de desplazamiento, sin computar como tales los de viaje, cuyos gastos correrán a cargo del empresario.



Contra la orden de desplazamiento, sin perjuicio de su ejecutividad, podrá recurrir la persona trabajadora en los mismos términos previstos en el apartado 1 para los traslados.

Los desplazamientos cuya duración en un periodo de tres años exceda de doce meses tendrán, a todos los efectos, el tratamiento previsto en esta ley para los traslados.

7. Los representantes legales de los trabajadores y trabajadoras tendrán prioridad de permanencia en los puestos de trabajo a que se refiere este artículo. Mediante Convenio Colectivo o acuerdo alcanzado durante el periodo de consultas se podrán establecer prioridades de permanencia a favor de trabajadores y trabajadoras de otros Colectivos, tales como trabajadores y trabajadoras con cargas familiares, mayores de determinada edad o personas con discapacidad.

c) Jornada y horario.

1. La Jornada semanal máxima será de 40 horas de trabajo efectivo.
2. La Jornada máxima anual será de 1.698 horas de trabajo efectivo.

Se entenderá como trabajo efectivo los 20 minutos de bocadillo en la jornada laboral.

3. En aquellos centros de trabajo que tengan jornada intensiva durante todo el año, se mantendrá durante la vigencia del presente Convenio.

En el resto de los centros de trabajo será preferentemente intensiva, con un mínimo de ocho meses al año.

4. La jornada de trabajo para los trabajadores y trabajadoras afectados por el presente Convenio podrá ser establecida en Régimen de turnos cuando las necesidades del servicio lo requieran, previo acuerdo entre empresa y representación legal de los trabajadores y trabajadoras.
5. De acuerdo a lo establecido en el artículo 34.2 ET el porcentaje máximo de jornada que podrá ser distribuida de forma irregular podrá ser del 5 %. En todo caso, siempre se respetarán los días de descanso previstos en el calendario del trabajador/a que no podrá ser incrementado en el número de jornadas anuales establecidas en el mismo. Se respetarán los 5 días de preaviso que como mínimo establece el 34.2 del ET.

d) Calendario laboral.

Anualmente, en el primer mes del año, se elaborará por la empresa el calendario laboral, previo acuerdo con los representantes legales de los trabajadores y trabajadoras, a





quienes se entregará una copia una vez firmado por ambas partes, exponiéndose en un lugar visible de cada centro de trabajo.

El citado calendario laboral deberá contener como mínimo lo siguiente:

- Horario de trabajo diario.
- Jornada semanal de trabajo.
- Los descansos semanales y entre jornada.
- Los días festivos y otros días inhábiles.

e) Descanso semanal.

Los trabajadores y trabajadoras tendrán derecho a un descanso mínimo semanal, acumulable por periodos de hasta catorce días, de día y medio ininterrumpido que, como regla general, comprenderá la tarde del sábado o, en su caso, la mañana del lunes y el día completo del domingo. La duración del descanso semanal de los menores de dieciocho años será, como mínimo, de dos días ininterrumpidos.

Resultará de aplicación al descanso semanal lo dispuesto en el artículo 34.7 del Estatuto de los Trabajadores en cuanto a ampliaciones y reducciones, así como para la fijación de regímenes de descanso alternativos para actividades concretas.

f) Horas extraordinarias.

1. Tendrán la consideración de horas extraordinarias a efectos legales aquellas que excedan de la jornada máxima establecida en este Convenio Colectivo.
2. Las horas extraordinarias que sean compensadas por descanso dentro de los cuatro meses siguientes a su realización, no computarán a efectos del tope máximo anual de horas extraordinarias establecido por el artículo 35.2 del Estatuto de los Trabajadores.

Las horas extraordinarias realizadas serán compensadas según lo establecido en tabla anexa publicada en las tablas 2018 de Convenio Sectorial de Extremadura, más los incrementos pactados en el presente acuerdo, si bien, podrá pactarse entre empresa y las personas trabajadoras la compensación de las mismas en tiempo de descanso, incrementándose en un 100% el período de descanso. A partir de 2023 se incrementarán en el mismo porcentaje que se incremente el salario base.



Las horas de descanso por compensación podrán ser acumuladas en jornadas completas, siempre que el servicio lo permita, pudiéndose acumular a vacaciones, fines de semana y puentes.

3. Sin perjuicio del carácter voluntario de estas horas, en los términos legalmente establecidos y teniendo en cuenta el carácter público de los servicios que se prestan en esta actividad, y el deber de garantizar la continuidad de dicho servicio con las mínimas interrupciones posibles, se considerarán, como horas extraordinarias de ejecución obligatoria para las personas trabajadoras las siguientes:

- a) Circunstancias de fuerza mayor que afecten al servicio.
- b) Averías o daños extraordinarios que requieran reparaciones urgentes, u otras análogas que, por su trascendencia en el funcionamiento del servicio, sean inaplazables.
- c) Otras circunstancias de carácter estructural derivada de la naturaleza de la actividad, así como cualquier causa que pueda deteriorar gravemente la buena marcha del servicio; siempre y cuando no puedan ser sustituidas las horas extraordinarias, por la utilización de las distintas modalidades de contratación previstas legalmente.

g) Vacaciones.

Las vacaciones anuales retribuidas serán de 31 días naturales o 23 días laborables, en proporción al tiempo trabajado durante el año natural.

El calendario de vacaciones se fijará de acuerdo entre la empresa y la representación legal de los trabajadores y trabajadoras dentro de los tres primeros meses de cada año, teniendo en cuenta que cada persona trabajadora debe conocer el inicio de sus vacaciones con una antelación mínima de dos meses. Estas vacaciones se disfrutarán durante los meses de junio a septiembre.

h) Permisos y licencias.

Permisos retribuidos: Todos los trabajadores y trabajadoras afectados por el presente Convenio tendrán derecho a las siguientes licencias, con percepción del salario o sueldo total que disfrute en esos momentos.

- a) Matrimonio o unión de hecho debidamente acreditada en el registro correspondiente, 15 días naturales, que podrán disfrutarse unidos a las vacaciones anuales, a elección del trabajador.



- b) Muerte de cónyuge o pareja de hecho debidamente acreditada en el registro correspondiente, padres o hijos, cinco días de licencia.
- c) Muerte de abuelos/as, nietos/as o hermanos/as, dos días de licencia.
- d) Muerte de padre/madre política/a, hijos/as políticos/as o cuñados/as, dos días de licencia.
- e) Enfermedad grave u hospitalización del cónyuge o pareja de hecho debidamente acreditada en el registro correspondiente, padre/madre, hijos/as o hermanos/as, tres días con licencia.
- f) Nacimiento de hijo/a, tres días de licencia, si ocurriese enfermedad grave, aumentará a cinco días.
- g) Matrimonio de hijos/as, padre/madre o hermanos/as, un día de licencia. Cuando con tal motivo el trabajador necesite hacer un desplazamiento al efecto, el plazo será de tres días más si es a una localidad situada a más de 175 km de su domicilio habitual.
- h) Se concederán cinco días hábiles de licencia retribuida al año, juntos o separados, según las necesidades de la persona trabajadora y previa solicitud con antelación mínima de 7 días, al Jefe de Servicio, siempre y cuando la petición sea viable por necesidades organizativas.

En caso de ser denegado este permiso, deberá justificarse motivadamente. Estos días no podrán unirse a puentes, vacaciones o festivos.

- i) Los/as trabajadora/es, por lactancia de un hijo menor de nueve meses, tendrán derecho a una hora de ausencia del trabajo, que podrán dividir en dos fracciones. El trabajador/La trabajadora, por su voluntad, podrá sustituir este derecho por una reducción de su jornada en una hora con la misma finalidad.

Asimismo, previa comunicación a la empresa, podrá acumular el permiso de lactancia en jornadas completas.

Este permiso podrá ser disfrutado indistintamente por la madre o el padre en caso de que ambos trabajen.

En los apartados b), c), d), e), y f) los días de permiso son para los casos que sucedan en la misma localidad. Cuando con tal motivo la persona trabajadora necesite hacer un desplazamiento al efecto, el plazo será de dos días más, que se aumentará en otro día más a estos dos si es a una localidad situada a más de 175 km de su domicilio habitual.



Y en lo no previsto en este artículo se estará a lo dispuesto en los artículos 37 y 48 del Estatuto de los Trabajadores, así como a la Ley 39/1999, de 5 de noviembre, para promover la conciliación de la vida familiar y laboral de las personas trabajadoras. Así como a la Ley Orgánica 3/2007, de 22 de marzo, para la igualdad efectiva de mujeres y hombres.

i) Servicios especiales.

Todo el personal afectado por este Convenio, que, por exigencias del servicio, tenga que estar pendiente de ser avisado o llamado por estar de guardia localizada, percibirá una bonificación que consistirá en lo siguiente:

Por domingos y días festivos: 36,43 euros.

Por los sábados: 18,21 euros.

De lunes a viernes: 9,10 euros.

A partir de 2023, estos importes se incrementarán en el mismo porcentaje que se incrementa el salario base.

Todos ellos, independiente de los recargos que, por horas extraordinarias pudieran corresponderles.

Se entiende por guardia localizada, la situación de aquellas personas que al finalizar su jornada laboral diaria siguen estando localizadas en prevención de posibles catástrofes o averías que pudieran surgir durante las restantes horas del día.

Las empresas facilitarán a los trabajadores y trabajadoras los medios técnicos adecuados para que estén localizados.

Antes de finalizar cada año, se fijará en cada Empresa el calendario anual de guardias localizadas del año siguiente, de forma que todos los trabajadores y trabajadoras que realizan guardias localizadas conozcan todas las semanas que en el año le corresponde a cada uno realizar dichas guardias, con el fin de poder planificar y compaginar la actividad laboral y la vida familiar.

j) Quebranto de moneda.

Se fija en 45,50 euros mensuales la cantidad a percibir en este concepto de quebranto de moneda, por el personal que realice labores de cobrador, lector-cobrador, o todo trabajador/a que de una manera continuada maneje fondos de las empresas afectadas por este Convenio.



A partir de 2023, este importe se incrementará en el mismo porcentaje que se incrementa el salario base.

k) Premio de permanencia.

La persona trabajadora que cumpla diez años de permanencia en la empresa percibirá la cantidad equivalente a una mensualidad de salario base.

Este importe se abonará dentro de ese año, de la forma que la empresa estime más oportuna.

l) Dietas y kilometraje.

La persona trabajadora que por necesidades de la empresa se desplace fuera de la localidad donde radique su centro de trabajo, le serán abonadas las siguientes cantidades:

Media dieta: 26,46 euros.

Dieta Completa: 50,98 euros.

Cuando la persona trabajadora pernocte por necesidades de la empresa fuera de la localidad donde radique su centro de trabajo, los gastos originados serán por cuenta de la misma debiendo justificarse los gastos.

En los casos en que, por necesidades de servicio, la persona trabajadora utilice su vehículo particular, percibirá por este concepto la cantidad de 0,331 euros/km.

A partir de 2023, estos importes se incrementarán en el mismo porcentaje que se incrementa el salario base.

m) Enfermedades y accidentes.

En caso de Incapacidad Temporal, derivada de enfermedad o accidente, la empresa abonará la persona trabajadora afectada la diferencia hasta completar el 100 % de sus retribuciones habituales.

En el supuesto de que se suscitara dudas sobre un posible abuso en la situación de incapacidad temporal, por parte de algún trabajador/a, la empresa, previo comunicado a la representación de los trabajadores y trabajadoras legalmente constituida en la misma, podrá abonar a la persona trabajadora afectada lo estipulado en la legislación vigente.

n) Seguro de accidentes.

Para el personal afectado por el presente Convenio Colectivo de trabajo, la empresa contratará un seguro de accidentes de trabajo con las siguientes garantías y capitales



asegurados: en el caso de incapacidad permanente absoluta, gran invalidez o fallecimiento, derivados de accidente laboral o enfermedad profesional, la indemnización será de 25.000 euros a partir de la publicación del Convenio Colectivo en el DOE y durante toda la vigencia del Convenio Colectivo.

En los supuestos de muerte, la indemnización establecida se abonará a los herederos/as legales del trabajador o trabajadora, salvo que existan personas beneficiarias designadas expresamente por la persona fallecida.

o) Ayuda escolar.

Todos los trabajadores afectados por este Convenio tendrán derecho a las siguientes ayudas económicas por cada hijo/a que esté estudiando, hasta los 18 años de edad.

- 57,21 euros, al año, por cada hijo/a de edad escolar, pagaderas en el mes de octubre, previa justificación.

A partir de 2023, este importe se incrementará en el mismo porcentaje que se incrementa el salario base.

p) Prendas de trabajo.

Las empresas están obligadas a facilitar a sus trabajadores y trabajadoras (Personal de oficios), las siguientes prendas de trabajo.

Anual:

- Dos monos o trajes (chaquetilla o jersey y pantalón de invierno).
- Dos pantalones y camisas de verano.

Al lector-cobrador:

Dos pares de zapatos adecuados.

Traje de agua cuando lo necesite.

Bianual:

- Anorak.

Del mismo modo, las empresas facilitarán otras prendas de trabajo adecuadas para el cumplimiento de las normas de prevención de riesgos laborales, adaptadas a las peculiaridades de cada trabajo a realizar.



Las fechas de entrega de las prendas serán en los meses de abril y octubre.

q) Plus suministro de agua.

La persona trabajadora que haya superado el período de prueba y esté al corriente en el pago de las facturas de agua percibirá un importe fijo mensual de 12 € brutos/mes en concepto de suministro de agua. Si dos personas trabajadoras de la misma empresa comparten domicilio solo uno de ellos percibirá dicho plus.

r) Derechos y garantías.

a) Local y tableros de anuncios: La empresa pondrá a disposición de los/as Delegados/as de personal o Comité de empresa, un local debidamente acondicionado, material de oficina y demás medios necesarios para que puedan ejercer sus funciones de representación.

Igualmente dispondrá de tableros de anuncios de dimensiones suficientes que ofrezcan posibilidades correctas de comunicación a los trabajadores y trabajadoras, en cada centro de trabajo.

b) Horas sindicales: Los representantes legales de los trabajadores y trabajadoras, dispondrán para el ejercicio de sus funciones, horas, de acuerdo con la siguiente escala:

- En empresas de hasta 100 trabajadores: 25 h/mes.
- En empresas de 101 a 250 trabajadores: 25 h/mes.
- En empresas de 251 a 500 trabajadores: 30 h/mes.
- En empresas de 501 a 750 trabajadores: 35 h/mes.
- En empresas con más de 751 trabajadores: 40 h/mes.

Se excluye de este cómputo las que se empleen en reuniones convocadas o actuaciones que se lleven a cabo a instancias de las empresas correspondientes. Igualmente se excluyen las horas empleadas en la negociación del Convenio del Sector.

Para uso de las horas sindicales será necesario que exista comunicación previa a la Dirección de la empresa, con una antelación mínima de veinticuatro horas.

Los/as representantes legales de los trabajadores y trabajadoras podrán acordar, en acta levantada al efecto, la acumulación de horas sindicales de sus miembros en uno o varios de ellos, pudiendo quedar relevados, en todo o en parte, de su trabajo, sin perjuicio de



su remuneración, siendo necesario comunicarlo, con una antelación de siete días naturales, a la Dirección de la empresa.

**Quinto. Documento individual de adhesión y garantías.**

La empresa elaborará un documento que será entregado a cada trabajador/a afectado por el acuerdo, donde se detallará el proceso de adscripción al Convenio estatal y se recoja las garantías personales del presente acuerdo.

**Sexto. Periodo máximo de adaptación salarial.**

Se establece un plazo máximo de tres meses para que se pueda realizar la adaptación de la estructura salarial.

**Séptimo. Disposición derogatoria.**

Con la aplicación del presente Acuerdo Colectivo quedan derogados cualquier otro Acuerdo o Pacto Colectivo, que pudiera existir con anterioridad a la entrada en vigor del presente acuerdo y se viniese aplicando antes de la entrada en vigor del presente documento, acordándose expresamente la no aplicación del Convenio Colectivo de Empresas de Captación, Elevación, Conducción y Distribución de Aguas Potables y Residuales de Extremadura por finalización de su ultraactividad, salvo que un futuro se pudiera negociar nuevamente dicho Convenio, lo que promoverá nuevamente una negociación para la vuelta a la aplicación al mismo, previa denuncia de cualquiera de las partes.

**Octavo. Disposición adicional primera.**

Condiciones más beneficiosas para el personal que se incorpore a AQUANEX una vez sea de aplicación el Convenio Estatal, a partir del 01/01/2023:

Se establece para los trabajadores que se incorporen a AQUANEX tras la entrada en vigor de este acuerdo las siguientes condiciones más favorables a las del Convenio estatal que les será de aplicación.

Jornada y horario.

La Jornada semanal máxima será de 40 horas de trabajo efectivo.

La Jornada máxima anual será de 1.698 horas de trabajo efectivo.

Se entenderá como trabajo efectivo los 20 minutos de bocadillo en la jornada laboral.

En aquellos centros de trabajo que tengan jornada intensiva durante todo el año, se mantendrá durante la vigencia del presente Convenio.





En el resto de los centros de trabajo será preferentemente intensiva, con un mínimo de ocho meses al año.

La jornada de trabajo para los trabajadores y trabajadoras afectados por el presente Convenio podrá ser establecida en Régimen de turnos cuando las necesidades del servicio lo requieran, previo acuerdo entre empresa y representación legal de los trabajadores y trabajadoras.

De acuerdo con lo establecido en el artículo 34.2 ET el porcentaje máximo de jornada que podrá ser distribuida de forma irregular podrá ser del 5 %. En todo caso, siempre se respetarán los días de descanso previstos en el calendario del trabajador/a que no podrá ser incrementado en el número de jornadas anuales establecidas en el mismo. Se respetarán los 5 días de preaviso que como mínimo establece el 34.2 del ET.

#### **Noveno. Disposición adicional segunda.**

Para interpretar lo estipulado en el presente acuerdo de adhesión y garantías, se crea una comisión de seguimiento del acuerdo de adhesión y garantías entre las partes firmantes del mismo, formada por cuatro miembros en representación de las personas trabajadoras y cuatro miembros en representación de la empresa AQUANEX, que deberán haber formado parte de la mesa de negociación.

La comisión se reunirá a petición de cualquiera de las partes.

#### **Décimo. Comunicación a la autoridad laboral.**

El presente acuerdo de adhesión y garantías se comunicará, tal y como prevé el artículo 92 apartado 1 del Estatuto de los Trabajadores, a la Autoridad Laboral al día siguiente de su firma, para su registro y posterior publicación en el Boletín Oficial. A dichos efectos ambas partes convienen que la referida comunicación la llevará a cabo la representación empresarial, a través de la persona que ella designe.

Y no habiendo más asuntos que tratar, se levanta la sesión con pleno acuerdo de todos los asistentes, quienes en prueba de conformidad con lo expuesto firman la presente acta en el lugar y fecha en el encabezamiento indicado.

Parte Empresarial

Parte Social

• • •





## **CONSEJERÍA DE CULTURA, TURISMO Y DEPORTES**

*RESOLUCIÓN de 31 de marzo de 2023, de la Secretaría General, por la que se procede a la modificación del anexo I de la Orden de 18 de septiembre de 2020 por la que se establecen las bases reguladoras de las ayudas para la participación de equipos de entidades deportivas extremeñas en competiciones deportivas de ámbito nacional e internacional. (2023061333)*

### ANTECEDENTES:

**Primero.** Con fecha 24 de septiembre de 2020 fue publicada en el DOE número 186, la Orden de 18 de septiembre de 2020 por la que se establecen las bases reguladoras de las ayudas para la participación de equipos de entidades deportivas extremeñas en competiciones deportivas de ámbito nacional e internacional.

**Segundo.** La disposición final primera de la citada orden faculta a quien ejerza la titularidad de la Secretaría General de la Consejería competente en materia de deportes para adoptar las medidas que considere necesarias para el desarrollo y ejecución de la presente orden, así como para realizar modificaciones de su anexo I mediante resolución de su titular y previa propuesta de la Dirección General competente en materia de deportes, en función de la creación, modificación o supresión anual de competiciones deportivas que se realicen por parte de las federaciones deportivas nacionales o internacionales, publicando el nuevo anexo I, a través del correspondiente anuncio, en el Diario Oficial de Extremadura.

**Tercero.** En los años 2021 y 2022 se procedió a actualizar el referido anexo I, adecuándolo a la realidad deportiva y dándosele la debida publicidad mediante sendos anuncios en el Diario Oficial de Extremadura, siendo el último de ellos el Anuncio de 18 de marzo de 2022 por el que se da publicidad al anexo I de la Orden de 18 de septiembre de 2020 por la que se establecen las bases reguladoras de las ayudas para la participación de equipos de entidades deportivas extremeñas en competiciones deportivas de ámbito nacional e internacional, publicado en el DOE número 60, de 28 de marzo de 2022.

**Cuarto.** Si bien la mayoría de las competiciones deportivas se han mantenido estables en su estructura y desarrollo para el año 2023 respecto a las existentes en 2022, algunas de ellas han sufrido variaciones o han sido incorporadas o suprimidas en los respectivos calendarios oficiales de las diferentes federaciones deportivas. Ello hace necesario, para lograr el objeto y finalidad perseguidos por la Orden de 18 de septiembre de 2020, proceder a la modificación de su anexo I.

**Quinto.** Se ha recibido propuesta del Director General de Deportes de modificación del anexo I de la Orden de 18 de septiembre de 2020.

**FUNDAMENTOS DE DERECHO:**

**Primero.** De conformidad con la disposición final primera de la Orden de 18 de septiembre de 2020 por la que se establecen las bases reguladoras de las ayudas para la participación de equipos de entidades deportivas extremeñas en competiciones deportivas de ámbito nacional e internacional: "Se faculta a quien ejerza la titularidad de la Secretaría General de la Consejería competente en materia de deportes para adoptar las medidas que considere necesarias para el desarrollo y ejecución de la presente orden, así como para realizar modificaciones de su anexo I mediante resolución de su titular y previa propuesta de la Dirección General competente en materia de deportes, en función de la creación, modificación o supresión anual de competiciones deportivas que se realicen por parte de las federaciones deportivas nacionales o internacionales, publicando el nuevo anexo I, a través del correspondiente anuncio, en el Diario Oficial de Extremadura".

**Segundo.** La Consejería competente en materia de deportes es la Consejería de Cultura, Turismo y Deportes conforme el artículo 3 del Decreto del Presidente 41/2021, de 2 de diciembre, por el que se modifica la denominación y competencias de las Consejerías que conforman la Administración de la Comunidad Autónoma de Extremadura.

Por todo ello, en virtud de lo dispuesto en los antecedentes y fundamentos precedentes, en el ejercicio de las competencias que tengo legalmente atribuidas, a propuesta de la Dirección General de Deportes,

**RESUELVO:**

**Único.** Modificar el anexo I de la Orden de 18 de septiembre de 2020 por la que se establecen las bases reguladoras de las ayudas para la participación de equipos de entidades deportivas extremeñas en competiciones deportivas de ámbito nacional e internacional, que queda redactado según recoge el anexo a esta resolución, y ordenar su publicación en el Diario Oficial de Extremadura.

Contra esta resolución, que no pone fin a la vía administrativa, podrán los interesados interponer recurso de alzada ante esta Secretaría General o ante la Consejera de Cultura, Turismo y Deportes, en el plazo de un mes contado a partir del día siguiente a aquel en que tenga lugar su notificación o publicación, de acuerdo con lo dispuesto en los artículos 121 y 122 de la Ley 39/2015, de 1 de octubre, del Procedimiento Administrativo Común de las Administraciones Públicas, y el artículo 101 de la Ley 1/2002, de 28 de febrero del Gobierno y de la Administración de la Comunidad Autónoma de Extremadura; todo ello sin perjuicio de que puedan ejercitar cualquier otro recurso que estimen procedente.

Mérida, 31 de marzo de 2023.

El Secretario General,  
PEDRO ALVARADO RODRÍGUEZ

**ANEXO I**

<b>Modalidad</b>	<b>Competición</b>	<b>Cuantía</b>
Ajedrez	División de Honor de Ajedrez	6.000,00 €
Ajedrez	CECLUB Primera división de ajedrez	3.000,00 €
Ajedrez	CECLUB Segunda división de ajedrez	1.000,00 €
Atletismo	Cto. España Clubes División de Honor Masculina de atletismo	15.000,00 €
Atletismo	Cto. España Clubes División de Honor Femenina de atletismo	15.000,00 €
Atletismo	Cto. España Clubes 1.ª División Masculina de atletismo	6.000,00 €
Atletismo	Cto. España Clubes 1.ª División Femenina de atletismo	6.000,00 €
Atletismo	Fase final Cto. España Clubes 2.ª División Masculina de atletismo	800,00 €
Atletismo	Fase final Cto. España Clubes 2.ª División Femenina de atletismo	800,00 €
Atletismo	Fase regular Cto. España Clubes 2.ª División Masculina de atletismo	2.000,00 €
Atletismo	Fase regular Cto. España Clubes 2.ª División Femenina de atletismo	2.000,00 €
Atletismo	Fase final Cto. España Clubes Junior masculino de atletismo	800,00 €
Atletismo	Fase final Cto. España Clubes Junior femenino de atletismo	800,00 €
Baloncesto	Liga LEB Oro	30.000,00 €
Baloncesto	Fase de ascenso a LEB Oro	1.500,00 €
Baloncesto	Liga LEB Plata	22.000,00 €
Baloncesto	Fase de ascenso a Liga LEB Plata	1.000,00 €
Baloncesto	Liga EBA	12.000,00 €
Baloncesto	Liga Femenina Endesa de baloncesto	35.000,00 €
Baloncesto	Fase de ascenso a Liga Femenina Endesa de Baloncesto	1.000,00 €
Baloncesto	Liga Femenina Challenge de Baloncesto	25.000,00 €
Baloncesto	Fase de ascenso a Liga Femenina Challenge de Baloncesto	1.000,00 €
Baloncesto	Liga Femenina 2 de baloncesto	22.000,00 €
Baloncesto	Fase de ascenso a Liga Femenina 2 de Baloncesto	1.000,00 €



<b>Modalidad</b>	<b>Competición</b>	<b>Cuantía</b>
Baloncesto	1.ª División nacional femenina de baloncesto	5.000,00 €
Baloncesto	Campeonato de España junior femenino de baloncesto	1.300,00 €
Baloncesto	Campeonato de España junior masculino de baloncesto	1.300,00 €
Balonmano	División de Honor Plata femenina de balonmano	12.000,00 €
Balonmano	1.ª División Nacional masculina de balonmano	14.000,00 €
Balonmano	Fase de ascenso a 1.ª División Nacional masculina de balonmano	1.000,00 €
Balonmano	Fase de ascenso a División de Honor Plata femenina de balonmano	1.000,00 €
Balonmano	Cto. España juvenil femenino de balonmano	1.300,00 €
Balonmano	Cto. España juvenil masculino de balonmano	1.300,00 €
Billar	División de honor de la liga nacional de billar a tres bandas	1.000,00 €
Billar	Primera división de la liga nacional de billar a tres bandas	800,00 €
Billar	Segunda división de la liga nacional de billar a tres bandas	600,00 €
Ciclismo	Copa de España BTT XCO	1.000,00 €
Ciclismo	Liga de ciclismo en pista	3.000,00 €
Ciclismo	Copa de España de BMX	1.500,00 €
Ciclismo	Copa de España Junior carretera	7.000,00 €
Ciclismo	Por cada prueba por etapas incluida en el calendario de la RFEC con categoría 2.14.1	1.000,00 €
Ciclismo	Por cada Challenger junior con un mínimo de 3 días de competición	3.000,00 €
Ciclismo	Conjunto de 6 pruebas incluidas en el calendario de la RFEC con categoría 1.14.2 ó 1.14.5	3.000,00 €
Deportes de personas con parálisis cerebral	Campeonato de España de Boccia de clubes	1.000,00 €
Deportes de personas con parálisis cerebral	Campeonato de España de Slalom	1.000,00 €



<b>Modalidad</b>	<b>Competición</b>	<b>Cuantía</b>
Deportes para personas con discapacidad	Campeonato de España absoluto por clubes de natación adaptada	800,00 €
Deportes para personas con discapacidad	Campeonato de España absoluto por clubes de atletismo adaptado	1.000,00 €
Deportes para personas con discapacidad física	División de Honor de Baloncesto en silla de ruedas	18.000,00 €
Deportes para personas con discapacidad física	1.ª División Nacional Baloncesto en silla de ruedas	5.000,00 €
Deportes para personas con discapacidad física	2.ª División Nacional Baloncesto en silla de ruedas	4.000,00 €
Deportes para personas con discapacidad intelectual	Cto. España Baloncesto FEDDI	1.500,00 €
Deportes para personas con discapacidad intelectual	Cto. España Campo a Través FEDDI	1.500,00 €
Deportes para personas con discapacidad intelectual	Cto. España de Atletismo al aire libre FEDDI	1.500,00 €
Deportes para personas con discapacidad intelectual	Cto. España Fútbol Sala FEDDI	1.500,00 €
Fútbol	Primera División RFEF	15.000,00 €
Fútbol	Fase de ascenso a Primera División RFEF	1.000,00 €
Fútbol	Segunda División RFEF	10.000,00 €
Fútbol	Fase final nacional de ascenso a Segunda División RFEF	1.000,00 €



<b>Modalidad</b>	<b>Competición</b>	<b>Cuantía</b>
Fútbol	Primera Federación Fútbol Femenino	20.000,00 €
Fútbol	Fase de ascenso a Primera Federación Fútbol Femenino	1.000,00 €
Fútbol	Segunda Federación Fútbol Femenino	18.000,00 €
Fútbol	Fase de ascenso a Segunda Federación Fútbol Femenino	1.000,00 €
Fútbol	1.ª División nacional femenina de fútbol	15.000,00 €
Fútbol	División de honor juvenil de fútbol	15.000,00 €
Fútbol	Fase de ascenso a 1.ª División masculina fútbol sala	1.000,00 €
Fútbol	Fase de ascenso a 1.ª División femenina fútbol sala	1.000,00 €
Fútbol	2.ª División masculina fútbol sala	7.000,00 €
Fútbol	2.ª División femenina fútbol sala	7.000,00 €
Fútbol	Fase de ascenso a 2.ª División masculina fútbol sala	1.000,00 €
Fútbol	Fase de ascenso a 2.ª División femenina fútbol sala	1.000,00 €
Fútbol	2.ª División B masculina fútbol sala	6.000,00 €
Fútbol	División de Honor Juvenil de Fútbol Sala Masculino	5.000,00 €
Fútbol	Campeonato de España absoluto de fútbol playa	6.000,00 €
Fútbol	Euro Winners Cup de fútbol playa	2.500,00 €
Fútbol americano	Liga Nacional de Fútbol Americano Serie B	5.000,00 €
Gimnasia	Fase regular Liga de Clubes Iberdrola de gimnasia rítmica	1.000,00 €
Gimnasia	Fase final Liga de Clubes Iberdrola de gimnasia rítmica	500,00 €
Gimnasia	Fase de clasificación para la Liga de Clubes Iberdrola de gimnasia rítmica	500,00 €
Gimnasia	Campeonato de España de equipos de Gimnasia rítmica, 1.ª Categoría / Senior / Júnior	1.000,00 €
Gimnasia	Fase regular Liga de Clubes Iberdrola de gimnasia artística	1.500,00 €
Gimnasia	Fase final Liga de Clubes Iberdrola de gimnasia artística	500,00 €
Gimnasia	Fase de clasificación para la Liga de Clubes Iberdrola de gimnasia artística	500,00 €



<b>Modalidad</b>	<b>Competición</b>	<b>Cuantía</b>
Gimnasia	Campeonato de España de Clubes de Gimnasia artística categorías senior/junior	1.000,00 €
Judo	European Club Judo Championship masculina	4.000,00 €
Judo	European Club Judo Championship femenina	4.000,00 €
Judo	1.ª División nacional masculina de judo	4.500,00 €
Judo	1.ª División nacional femenina de judo	4.500,00 €
Judo	2.ª División nacional masculina de judo	2.500,00 €
Judo	3ª División nacional masculina de judo	1.500,00 €
Judo	2.ª División nacional femenina de judo	2.500,00 €
Judo	Liga Junior de Judo	1.000,00 €
Natación	Copa de España de Clubes de natación División de Honor	2.000,00 €
Natación	Copa de España de Clubes de natación Primera División	1.500,00 €
Natación	Copa de España de Clubes de natación Segunda División	1.000,00 €
Orientación	Liga nacional absoluta orientación a pie división de honor	3.000,00 €
Orientación	Liga nacional absoluta orientación 1.ª división	2.000,00 €
Orientación	Liga nacional absoluta orientación 2.ª división	1.750,00 €
Orientación	Liga nacional absoluta orientación 3ª división	1.500,00 €
Orientación	Liga española de raid de aventura categoría élite	1.200,00 €
Orientación	Liga española de raid de aventura categoría femenina	800,00 €
Orientación	Liga española de raid de aventura categoría aventura masculino	800,00 €
Orientación	Liga española de raid de aventura categoría aventura mixto	800,00 €
Orientación	Liga Española absoluta de orientación MTBO	1.000,00 €
Orientación	Liga Española absoluta de orientación Rogaine	800,00 €
Orientación	Por cada prueba de la Adventure Racing World Series	1.000,00 €
Pádel	Campeonato de España absoluto femenino por Equipos 1.ª de pádel	2.000,00 €





<b>Modalidad</b>	<b>Competición</b>	<b>Cuantía</b>
Pádel	Campeonato de España absoluto masculino por Equipos 1.ª de pádel	2.000,00 €
Pádel	Campeonato de España absoluto femenino por Equipos 2.ª de pádel	1.500,00 €
Pádel	Campeonato de España absoluto masculino por Equipos 2.ª de pádel	1.500,00 €
Pádel	Fase final Campeonato de España absoluto femenino por Equipos 3ª de pádel	1.000,00 €
Pádel	Fase final Campeonato de España absoluto masculino por Equipos 3ª de pádel	1.000,00 €
Pádel	Fase previa Campeonato de España absoluto femenino por Equipos 3ª de pádel	800,00 €
Pádel	Fase previa Campeonato de España absoluto masculino por Equipos 3ª de pádel	800,00 €
Pádel	Campeonato de España de Ligas Autonómicas de pádel	1.000,00 €
Pádel	Campeonato de España junior por equipos 1.ª de pádel	1.000,00 €
Pádel	Campeonato de España junior por equipos 2.ª de pádel	800,00 €
Patinaje	Fase zonal del Campeonato de España de Roller Derby	1.500,00 €
Patinaje	Fase final del Campeonato de España de Roller Derby	1.500,00 €
Patinaje	Liga nacional de Inline Freestyle	1.500,00 €
Patinaje	Campeonato de España Speed, Salto, Derrapes y Team Speed	1.200,00 €
Patinaje	Campeonato de España Battle, Classic, Parejas y Team Battle	1.200,00 €
Patinaje	Campeonato de España Pruebas Equipos de patinaje	1.200,00 €
Patinaje	OK Liga Plata de hockey sobre patines	15.000,00 €
Patinaje	Fase de ascenso a OK Liga Plata de hockey sobre patines	1.000,00 €
Patinaje	OK Liga Bronce de hockey sobre patines	15.000,00 €
Patinaje	Fase de ascenso a OK Liga Bronce de hockey sobre patines	1.000,00 €
Patinaje	Liga interterritorial juvenil de hockey sobre patines	14.000,00 €
Pesca	Campeonato del mundo de pesca agua dulce flotador por clubes	1.500,00 €



<b>Modalidad</b>	<b>Competición</b>	<b>Cuantía</b>
Pesca	Campeonato del mundo de pesca agua dulce cebador por clubes	1.500,00 €
Pesca	Campeonato de España de pesca agua dulce flotador por clubes	500,00 €
Pesca	Campeonato de España de pesca agua dulce cebador por clubes	500,00 €
Piragüismo	Liga Nacional Hernando Calleja de piragüismo	3.000,00 €
Piragüismo	Liga nacional de Ríos y Maratón	3.000,00 €
Piragüismo	Liga de jóvenes promesas de aguas tranquilas de piragüismo	1.500,00 €
Rugby	División de Honor B de Rugby	8.000,00 €
Rugby	Fase de ascenso a División de Honor B de Rugby	1.000,00 €
Taekwondo	Campeonato de España de clubes de Taekwondo	600,00 €
Tenis	Cto. España absoluto por equipos masculinos de tenis	1.000,00 €
Tenis	Cto. España absoluto por equipos femeninos de tenis	1.000,00 €
Tenis	Campeonato de España juvenil por Equipos de Club de tenis	1.000,00 €
Tenis de mesa	División de Honor masculina de tenis de mesa	5.000,00 €
Tenis de mesa	División de Honor femenina de tenis de mesa	5.000,00 €
Tenis de mesa	1.ª División nacional masculina de tenis de mesa	3.000,00 €
Tenis de mesa	1.ª División nacional femenina de tenis de mesa	3.000,00 €
Tenis de mesa	2.ª División nacional masculina de tenis de mesa	2.000,00 €
Tiro con arco	European Club Teams Cup de tiro con arco	2.500,00 €
Tiro con arco	Liga nacional de clubes de tiro con arco	1.500,00 €
Triatlón	1.ª División de la Liga nacional femenina de clubes de triatlón	6.000,00 €
Triatlón	2.ª División de la Liga nacional femenina de clubes de triatlón	4.000,00 €
Triatlón	3ª División de la Liga nacional femenina de clubes de triatlón	2.000,00 €
Triatlón	1.ª División de la Liga nacional masculina de clubes de triatlón	6.000,00 €
Triatlón	2.ª División de la Liga nacional masculina de clubes de triatlón	4.000,00 €
Triatlón	3ª División de la Liga nacional masculina de clubes de triatlón	2.000,00 €



<b>Modalidad</b>	<b>Competición</b>	<b>Cuantía</b>
Triatlón	1.ª División de la Liga nacional femenina de clubes de duatlón	4.000,00 €
Triatlón	2.ª División de la Liga nacional femenina de clubes de duatlón	2.500,00 €
Triatlón	3.ª División de la Liga nacional femenina de clubes de duatlón	1.500,00 €
Triatlón	1.ª División de la Liga nacional masculina de clubes de duatlón	4.000,00 €
Triatlón	2.ª División de la Liga nacional masculina de clubes de duatlón	2.500,00 €
Triatlón	3.ª División de la Liga nacional masculina de clubes de duatlón	1.500,00 €
Triatlón	1.ª División de la Liga Talento femenina de clubes de triatlón	2.000,00 €
Triatlón	2.ª División de la Liga Talento femenina de clubes de triatlón	1.500,00 €
Triatlón	División Open de la Liga Talento femenina de clubes de triatlón	1.250,00 €
Triatlón	1.ª División de la Liga Talento masculina de clubes de triatlón	2.000,00 €
Triatlón	2.ª División de la Liga Talento masculina de clubes de triatlón	1.500,00 €
Triatlón	División Open de la Liga Talento masculina de clubes de triatlón	1.250,00 €
Voleibol	Liga Iberdrola de voleibol	20.000,00 €
Voleibol	Superliga Masculina de voleibol	20.000,00 €
Voleibol	Fase de ascenso a Superliga Masculina de voleibol	1.000,00 €
Voleibol	Fase de ascenso a Liga Iberdrola de voleibol	1.000,00 €
Voleibol	Superliga 2 Masculina de voleibol	17.000,00 €
Voleibol	Superliga 2 Femenina de voleibol	17.000,00 €
Voleibol	Fase de ascenso a Superliga 2 Masculina de voleibol	1.000,00 €
Voleibol	Fase de ascenso a Superliga 2 Femenina de voleibol	1.000,00 €
Voleibol	1.ª División Masculina de voleibol	14.000,00 €
Voleibol	1.ª División Femenina de voleibol	14.000,00 €
Voleibol	Fase de ascenso a 1.ª División masculina de voleibol	1.000,00 €
Voleibol	Fase de ascenso a 1.ª División femenina de voleibol	1.000,00 €
Voleibol	Fase final Cto. España juvenil masculino de voleibol	1.000,00 €



<b>Modalidad</b>	<b>Competición</b>	<b>Cuantía</b>
Voleibol	Fase final Cto. España juvenil femenino de voleibol	1.000,00 €
Voleibol	Copa de España juvenil de voleibol	800,00 €
Voleibol	Campeonato de España absoluto de Voley Playa femenino	500,00 €
Voleibol	Campeonato de España absoluto de Voley Playa masculino	500,00 €
Voleibol	Campeonato de España de clubes Voley Playa Sub-21 femenino	500,00 €
Voleibol	Campeonato de España de clubes Voley Playa Sub-21 masculino	500,00 €

• • •





## **CONSEJERÍA PARA LA TRANSICIÓN ECOLÓGICA Y SOSTENIBILIDAD**

*RESOLUCIÓN de 4 de abril de 2023, de la Dirección General de Sostenibilidad, por la que se formula informe de impacto ambiental del proyecto "Concesión de aguas subterráneas para puesta en riego de 11,9115 hectáreas de viñedo", cuyo promotor es D. Francisco José Barquero Ortiz, en el término municipal de Badajoz. Expte.: IA19/0423. (2023061318)*

La Ley 16/2015, de 23 de abril, de protección ambiental de la Comunidad Autónoma de Extremadura, en su artículo 73 prevé los proyectos que deben ser sometidos a evaluación ambiental simplificada por el órgano ambiental a los efectos de determinar que el proyecto no tiene efectos significativos sobre el medio ambiente, o bien, que es preciso su sometimiento al procedimiento de evaluación de impacto ambiental ordinaria, regulado en la subsección 1.<sup>a</sup> de sección 2.<sup>a</sup> del capítulo VII, del título I, de la ley, por tener efectos significativos sobre el medio ambiente.

El proyecto de concesión de aguas subterráneas para puesta en riego de 11,9115 hectáreas de viñedo, ubicado en el término municipal de Badajoz, se encuadra en el Grupo 1. "Agricultura, silvicultura, acuicultura y ganadería" epígrafe d) "Proyectos de gestión de recursos hídricos para la agricultura" punto 2º "Proyectos de transformación a regadío o de avenamiento de terrenos, cuando afecten a una superficie superior a 10 ha, no incluidos en el anexo IV" del anexo V de la Ley 16/2015, de 23 de abril, de protección ambiental de la Comunidad Autónoma de Extremadura.

El promotor del proyecto es D. Francisco José Barquero Ortiz.

La autorización administrativa para la concesión de aguas subterráneas para riego corresponde a la Confederación Hidrográfica del Guadiana.

Por otra parte, a la Secretaría General de Población y Desarrollo Rural de la Consejería de Agricultura, Desarrollo Rural, Población y Territorio, le corresponde la planificación de los recursos hidráulicos con interés agrario, dentro del ámbito de las competencias propio de la Comunidad Autónoma. También las competencias derivadas de la aplicación de la Ley 6/2015, de 24 de marzo, Agraria de Extremadura, en relación con las actuaciones en materia de regadíos.

Es órgano competente para la formulación del informe de impacto ambiental relativo al proyecto la Dirección General de Sostenibilidad de la Consejería para la Transición Ecológica y Sostenibilidad de conformidad con lo dispuesto en el artículo 4.1.d) del Decreto 170/2019, de 29 de octubre, por el que se establece la estructura orgánica de la Consejería para la Transición Ecológica y Sostenibilidad de la Comunidad Autónoma de Extremadura.

Los principales elementos del análisis ambiental del proyecto son los siguientes:

#### 1. Objeto, descripción y localización del proyecto.

El objetivo del proyecto es la puesta en riego por goteo de la explotación de viñedo, que están plantados con un marco de 3 x 1,5 m, con agua proveniente de tres pozos de sondeo ubicados en la misma parcela.

El proyecto, que está ejecutado desde hace más de un lustro según la información aportada por el propio promotor y la revisión de las ortofotos históricas, se justifica como solución a la limitación de productividad del terreno, anteriormente se dedicaba a olivar de secano, y de las limitaciones climáticas (escasa pluviometría), impulsando una actividad agrícola rentable y respetando los valores ambientales existentes.

Las coordenadas UTM ETRS89 Huso 29 de ubicación de los pozos son las siguientes:

Pozo 1: X=685.834, Y=4.298.438.

Pozo 2: X=685.742, Y=4.298.254.

Pozo 3: X=685.780, Y=4.298.407.

Las características (profundidad, diámetro) de los tres pozos son iguales: 60 m de profundidad y diámetro de 180 mm de entubado. Solo dispone de bomba sumergible de 5,5 Cv de potencia el pozo 3, que tiene un caudal máximo instantáneo de 3,93 l/s. Para el pozo 1 se prevé un caudal de 0,5 l/s y para el pozo 2 de 1,00 l/s.

Las instalaciones de riego existentes son las siguientes:

- Desde los pozos se impulsará el agua hasta un depósito regulador de 15.000 l anexo a la caseta que acoge el cabezal de riego. La caseta de riego tiene unas dimensiones de 4,3 x 4,3 m y una altura de 4 m. El cabezal de riego está compuesto básicamente por cuadro eléctrico, automatismos, bombas para impulsión a la red de riego, un equipo de filtrado con caudal continuo de filtración de 3,93 l/s, y un equipo de fertirrigación con bomba inyectora y un depósito de 2.000 l.
- La red de riego tiene las siguientes características: Desde el cabezal de riego parten las tuberías secundarias que llevarán el agua a los 5 sectores de riego, enterradas en zanjas de 1 m de profundidad y 0,4 m de anchura, de diámetros variables según el sector. De las tuberías secundarias parten las tuberías portagoteros, en superficie, dotadas de goteros autocompensantes con un caudal de 1,6 l/h, estando colocados a 1 m de distancia unos de otros.



— La energía necesaria para el funcionamiento de los equipos de impulsión para el riego provienen de grupo electrógeno.

Las necesidades hídricas del cultivo se calculan en un total de 20.107,24 m<sup>3</sup>/año (1.688,05 m<sup>3</sup>/ha), siendo la temporada de riegos de abril a septiembre.

La plantación de olivos ocupa 11,9115 ha, correspondiendo a la práctica totalidad de la parcela 67 del polígono 188 del término municipal de Badajoz, estando localizada en el paraje "Roza de la Marquesa". La parcela está situada a unos 8 Km al sureste del casco urbano de Badajoz, pero cercano a diversos núcleos de edificaciones de segundas residencias del entorno de la ciudad. A menos de 600 m al este de la zona de actuación hay una gran central termosolar. La zona ocupa una suave ladera con pendiente noreste-suroeste de alrededor del 3% y noroeste-sureste de alrededor de 4% de pendiente media. Su entorno está altamente antropizado, por la propia influencia de la ciudad de Badajoz y por tratarse de una zona dedicada históricamente al cultivo de cereal de secano, viñedo y olivar principalmente (secano y regadío). Hacia el norte (a unos 800 m) y al oeste (a unos 2,5 Km) hay extensas zonas de encinares adeshados y zonas de monte, en las que se ubican los núcleos de segundas residencias.



Ubicación de infraestructuras y sectorización de la zona de actuación



## 2. Tramitación y consultas.

Con fecha 26 de marzo de 2019 la Confederación Hidrográfica del Guadiana da traslado al anterior Servicio de Protección Ambiental de la Dirección General de Sostenibilidad de la documentación correspondiente a su expediente 5639/2012 (CAS 215/12), para que en el plazo de tres meses manifieste lo que considere oportuno en materias de su competencia.

Con fecha 7 de noviembre de 2019 el promotor del proyecto da traslado de la documentación completa del expediente.

Dando cumplimiento a lo establecido en el artículo 75.1 de la Ley 16/2015, de 23 de abril, de protección ambiental de la Comunidad Autónoma de Extremadura, con fechas 13 de abril de 2020 y 6 de agosto de 2021, la Dirección General de Sostenibilidad ha realizado consultas a las Administraciones Públicas afectadas y las personas interesadas que se relacionan en la tabla adjunta. Se han señalado con una "X" aquellas Administraciones Públicas y personas interesadas que han emitido respuesta.

Relación de organismos y entidades consultados	Respuestas recibidas
Servicio de Conservación de la Naturaleza y Áreas Protegidas de la Dirección General de Sostenibilidad	X
Servicio de Regadíos. Secretaría General de Población y Desarrollo Rural	
Dirección General de Urbanismo y Ordenación del Territorio	-
Servicio de Infraestructuras del Medio Rural. Secretaría General de Población y Desarrollo Rural	X
Confederación Hidrográfica del Guadiana	X
Dirección General de Bibliotecas, Archivos y Patrimonio Cultural	X
Ayuntamiento de Badajoz	X
Sociedad Española de Ornitología (SEO Birdlife)	-
Asociación para la Defensa de la Naturaleza y de los Recursos de Extremadura (ADENEX)	-
Ecologistas en Acción	-
Ecologistas de Extremadura	-
Fundación Naturaleza y Hombre	-
Agente del Medio Natural UTV-7	-



A continuación, se resume el contenido principal de los informes recibidos:

- El Servicio de Infraestructuras del Medio Rural, perteneciente a la Secretaría General de Población y Desarrollo Rural, de la Consejería de Agricultura, Desarrollo Rural, Población y Territorio, informa que, una vez estudiada la documentación aportada, el proyecto no afecta a ninguna de las vías pecuarias clasificadas que discurren por el término municipal de Badajoz.
- La Dirección General de Bibliotecas, Archivos y Patrimonio Cultural señala que no se ha recibido en esa Dirección General, por parte del equipo redactor del proyecto, consultas sobre los posibles valores patrimoniales existentes en el área de afección del mismo, ni la documentación aportada contiene ninguna valoración y análisis sobre el patrimonio cultural que pudiera verse afectado por la implantación, no identificando posibles impactos potenciales del proyecto. No obstante, señala que dada la proximidad de la actividad al yacimiento "La Florida 2" (YAC117059), su extensión (más de 11 ha), y de cara a caracterizar posibles afecciones del proyecto sobre el patrimonio arqueológico no detectado en superficie, que pudiera verse afectado durante el transcurso de las obras, se deberán llevar a cabo una serie de medidas preventivas, con carácter previo a la ejecución de las obras, a efectos de poder valorar, prevenir y corregir los impactos sobre dicho que se adicionan al presente Informe.
- El Ayuntamiento de Badajoz informa que por Resolución de Alcaldía de 22 de noviembre de 2021, se acordó notificar personalmente a los vecinos inmediatos al emplazamiento de la instalación el inicio de aquel expediente, concediendo plazo de 10 días para posibles alegaciones. Igualmente se ordenó su publicación en el Tablón de Edictos y en la Sede Electrónica del Ayuntamiento, concediendo un plazo de 10 días para presentación de alegaciones. Tras cumplirse los plazos establecidos, el Ayuntamiento informa que no se han presentado alegaciones al proyecto de referencia.

El Ayuntamiento de Badajoz da traslado del informe de la Sección de Control e Información Nueva Planta de su Servicio de Control e Inspección Urbanística, en el que se indica que los terrenos se encuentran clasificados como suelo no urbanizable de especial protección de carácter planeado de tipo estructural y subtipo "Otras tierras de interés agrícola pecuario (EPP-EA)" considerándose el uso Agrícola el característico de los terrenos, por lo que en consecuencia no existiría inconveniente de tipo urbanístico para la puesta en riego de la finca.

Igualmente, el Servicio de Protección Ambiental del Ayuntamiento de Badajoz informa que la instalación de la maquinaria susceptible de la generación de molestias por ruidos y vibraciones, deberá cuidarse en su ejecución, con actuación a las posibles

molestias que pudieran derivarse de su funcionamiento, para lo que señala una medida en base a la normativa vigente de aplicación en relación ruidos y vibraciones que se adiciona al presente Informe.

- La Confederación Hidrográfica del Guadiana emite informe respecto a la afección al régimen y aprovechamiento de las aguas continentales o a los usos permitidos en terrenos de dominio público hidráulico (DPH) y en sus zonas de servidumbre y policía, así como a la existencia o inexistencia de recursos suficientes para satisfacer nuevas demandas hídricas, en el que hacen las siguientes indicaciones en el ámbito de sus competencias:
  - Cauces, zona de servidumbre, zona de policía: El cauce de un arroyo tributario del río Rivillas discurre a unos 20 m al sur de la zona de actuación planteada, por lo que no se prevé afección física alguna a cauces que constituyan el DPH del Estado, definido en el artículo 2 del Real Decreto Legislativo 1/2001, de 20 de julio, por el que se aprueba el texto refundido de la Ley de Aguas (TRLA), ni a las zonas de servidumbre y policía.

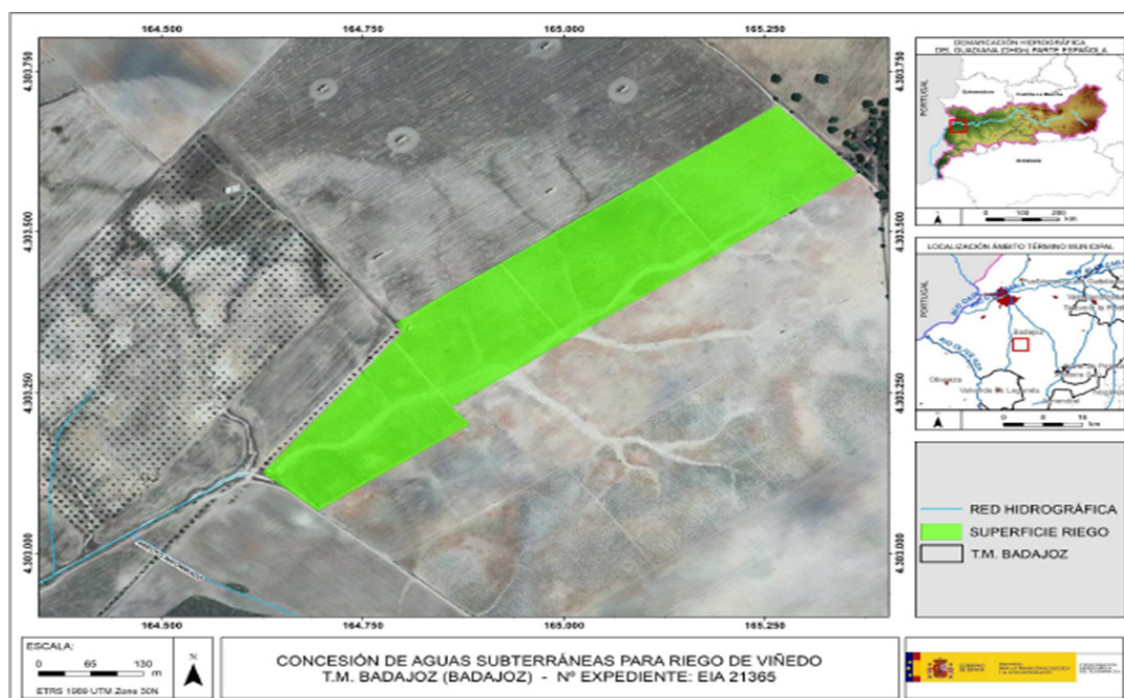

Red hidrográfica respecto a zona de riego

De acuerdo con los artículos 6 y 7 del Reglamento del DPH, los terrenos (márgenes) que lindan con los cauces, están sujetos en toda su extensión longitudinal a:

- Una zona de servidumbre de 5 metros de anchura para uso público, con los siguientes fines: protección del ecosistema fluvial y del DPH; paso público peatonal,



vigilancia, conservación y salvamento; y varado y amarre de embarcaciones en caso de necesidad.

- Una zona de policía de 100 metros de anchura en la que se condiciona el uso del suelo y las actividades que se desarrollen.

- Consumo de agua: Según los datos obrantes en ese organismo, el promotor solicitó, con fecha 28/12/2012, una concesión de aguas subterráneas, la cual se tramita con n.º de expediente 5639/2012, para riego de 11,91 ha de cultivo leñoso (viña), en la parcela 67 del polígono 188 del término municipal de Badajoz, con un volumen en tramitación de 20.107,24 m<sup>3</sup>/año. Se indica una medida que se adiciona al presente Informe.

En cualquier caso se estaría a lo dispuesto en la correspondiente resolución sobre la tramitación de la concesión de aguas subterráneas.

- Vertidos al DPH; la actuación no conlleva vertidos al DPH del Estado, salvo los correspondientes retornos de riego.

- Existencia o inexistencia de recursos suficientes para satisfacer nuevas demandas hídricas: la Oficina de Planificación Hidrológica (OPH) de ese Organismo de Cuenca informó con fecha 09/08/2018 informó que:

- La captación del recurso se sitúa en la masa de agua subterránea Vegas Bajas, definida en el Apéndice 3 de las Disposiciones Normativas del vigente Plan Hidrológico de la parte española de la Demarcación Hidrográfica del Guadiana (Real Decreto 1/2016, de 8 de enero), y dentro del sistema de Explotación Central, definido en el artículo 2 y el Apéndice 1 de las Disposiciones Normativas del Plan.

- De acuerdo con el artículo 16 de las Disposiciones Normativas del Plan, se comprueba que el aprovechamiento no se encuentra incluido dentro de las Zonas Protegidas que recoge el Anejo 8 de la Memoria del Plan Hidrológico.

- De acuerdo con el artículo 8 de las Disposiciones Normativas del Plan, que define el orden de preferencia entre los diferentes usos del agua para cada uno de los diferentes Sistemas de Explotación, se comprueba que es posible garantizar los usos preferentes. Dentro de un mismo tipo de uso o de una misma clase, en caso de incompatibilidad, se entenderá que tienen una mayor utilidad pública, y por tanto tendrán prioridad los aprovechamientos atendiendo a los criterios establecidos en el artículo 8.2 de las Disposiciones Normativas del Plan.



- De acuerdo con el artículo 25.1 de las Disposiciones Normativas del Plan, como norma general y para todo el ámbito territorial de este Plan Hidrológico, y con el fin de asegurar el cumplimiento de los caudales ecológicos y que se alcance el buen estado de las masas de agua, sólo se otorgarán nuevas concesiones de agua, tanto superficial como subterráneas, que se correspondan con las asignaciones para aprovechamientos actuales y futuros definidos en el artículo 11 de las Disposiciones Normativas del Plan. En este sentido, la concesión del recurso desde la masa de aguas subterráneas Vegas Bajas, se realizará de acuerdo con la asignación establecida en el Apéndice 5 de las Disposiciones Normativas del Plan para el horizonte 2021, y con cargo a la reserva de recursos, según lo indicado en el artículo 11.4 de las Disposiciones Normativas del Plan.
- De acuerdo con el artículo 32.3 de las Disposiciones Normativas del Plan, todos los retornos de riego deberán cumplir, antes de su incorporación a acuíferos o cauces, las normas de calidad ambiental y normativa asociada al medio receptor.
- Se estima que la detracción de recursos solicitada no conllevará, respetando las condiciones anteriores, el deterioro de la masa de agua indicada y permitiría alcanzar el objetivo de buen estado en el horizonte 2016-2021 según el vigente Plan Hidrológico de cuenca, todo ello conforme a lo definido en el artículo 40 de la Ley de Aguas (texto refundido aprobado por RDL 1/2001, de 20 de julio) y el artículo 4.1 de la Directiva Marco de Aguas (Directiva 2000/60/CE, de 23 de octubre de 2000), y acorde con la sentencia aclaratoria del Tribunal de Justicia de la Unión Europea-Gran Sala, de 1 de julio de 2015 (procedimiento Bund für Umwelt und Naturschutz Deutschland eV).

Por tanto, la OPH, informa que la solicitud es compatible con el Plan Hidrológico de cuenca, con las limitaciones señaladas en los apartados anteriores.

En consecuencia, se informa que existirían recursos hídricos suficientes para el otorgamiento de la concesión solicitada (expediente 5639/2012), estando, en cualquier caso, a lo dispuesto en la correspondiente resolución de este procedimiento.

- El Servicio de Conservación de la Naturaleza y Áreas Protegidas de la Dirección General de Sostenibilidad informa que la actividad se localiza fuera de la Red Natura 2000 y de otras Áreas Protegidas. No destacando ninguno de los valores naturales reconocidos en la Ley 42/2007, de 13 de diciembre, del Patrimonio Natural y de la Biodiversidad, ni datos de presencia de valores ambientales en el área de actuación ni en sus inmediaciones.

Concluye el Servicio, que la actividad solicitada no es susceptible de afectar de forma apreciable a los lugares incluidos en la Red Natura 2000, ni se prevén afecciones sig-

nificativas sobre especies o hábitats protegidos, siempre que se cumplan una serie de medidas que se adicionan al presente informe.

### 3. Análisis del expediente.

Una vez analizada la documentación que obra en el expediente y considerando las respuestas recibidas a las consultas practicadas, se realiza el siguiente análisis para determinar la necesidad de sometimiento del proyecto al procedimiento de evaluación de impacto ambiental ordinaria previsto en la subsección 1.ª de la sección 2.ª del capítulo VII del título I, según los criterios del anexo X, de la Ley 16/2015, de 23 de abril, de protección ambiental de la Comunidad Autónoma de Extremadura.

#### 3.1. Características del proyecto.

El proyecto consiste en la puesta en riego de un viñedo con una superficie de 11,9115 ha, ubicado en la parcela 67 del polígono 188 del término municipal de Badajoz. El sistema de riego diseñado se trata de un sistema de riego por goteo, abastecido mediante tres captaciones de aguas subterráneas, situadas en la misma parcela, desde la que se impulsa el agua hacia un depósito de regulación para el riego del cultivo situado anexo a la caseta de riego.

En la fase de explotación del proyecto se prevé consumir un total de 20.107,24 m<sup>3</sup>/anuales de agua para riego, siendo la época de riego entre abril y septiembre.

En cuanto a la generación de residuos, durante la fase de ejecución de las obras se generaron los residuos esperables en cualquier obra de este tipo (restos constructivos de las obras de la caseta, residuos de la apertura de zanjas, restos de mangueras, embalajes, aceites de maquinaria, etc.). En la fase de funcionamiento, se generarán restos vegetales procedentes de las podas del viñedo, residuos consistentes en los envases de productos agroquímicos (principalmente fertilizantes y fitosanitarios) y residuos plásticos procedentes del mantenimiento de la red de riego (tuberías, gomas, etc.).

Aunque la actuación proyectada en principio no genere vertidos, es de esperar algún tipo de retornos de riego, los cuales podrían generar procesos de contaminación difusa en los medios edáfico e hídrico, principalmente.

De igual manera, la presencia de maquinaria tanto en la fase de ejecución como de funcionamiento del proyecto de referencia será una posible fuente de generación de residuos y sustancias potencialmente contaminantes, así como de molestias por ruidos, también provenientes del sistema de bombeo.

### 3.2. Ubicación del proyecto.

#### 3.2.1. Descripción del lugar.

La zona de actuación está situada a unos 8 km al sureste del casco urbano de Badajoz, pero cercano a diversos núcleos de edificaciones de segundas residencias del entorno de la ciudad. A menos de 600 m al este de la zona de actuación hay una gran central termosolar. La zona ocupa una suave ladera con pendiente noreste-suroeste de alrededor del 3% y noroeste-sureste de alrededor de 4% de pendiente media. Su entorno está altamente antropizado, por la propia influencia de la ciudad de Badajoz y por tratarse de una zona dedicada históricamente al cultivo de cereal de secano, viñedo y olivar principalmente (secano y regadío). Hacia el norte (a unos 800 m) y al oeste (a unos 2,5 Km) hay extensas zonas de encinares adehesados y zonas de monte, en las que se ubican los núcleos de segundas residencias, aunque hacia el norte, a unos 700 m hay una amplia presencia de dehesas de encinares y bosque mediterráneo con catalogación de Hábitat natural con el códigos 6310 (encinar), así como de otros hábitats de interés comunitario como: prados húmedos mediterráneos de hierbas altas con código 6420, zonas subestépicas de gramíneas y anuales con código 6220 y matorrales termomediterráneos y preestépicas con código 5330.

La red hidrográfica, englobada en la cuenca del río Guadiana, no es especialmente rica, siendo el más relevante el arroyo innominado que vierte en el río Rivillas, situado a unos 1,7 Km al suroeste de la zona de actuación.

Respecto a los espacios naturales protegidos, el lugar de la Red Natura 2000 más cercano a la zona de actuación es la Zona de Especial Protección para las Aves (ZEPA) "Llanos y Complejo Lagunar de la Albuera" a unos 6,3 km al este-sureste. No hay valores naturales especialmente destacables en la zona de actuación.

La vegetación natural en la zona de actuación es inexistente, al margen de las herbáceas anuales, tratándose de una parcela dedicada al cultivo de viñedo.

La explotación agrícola, tal como señala la Dirección General de Bibliotecas, Archivos y Patrimonio Cultural, se encuentra cerca del yacimiento "La Florida 2" (YAC117059).

#### 3.2.2. Alternativas de ubicación.

El documento ambiental plantea diversas alternativas, incluida la cero o de no actuación dejando el cultivo de secano, que aunque no tendría repercusiones ambientales si supondría una escasa rentabilidad de la explotación y la posibilidad de abandono. La alternativa 2 plantea dedicar la finca a explotación ganadera mediante cebaderos,

descartada por no obtenerse rendimiento económico mayor y menor impacto social. La alternativa 3 planteada realmente es la misma que la cero, pues plantea cultivos de secano, bien de viñedo o de olivar. La alternativa 4 plantea cultivos alternativos, también en régimen de secano como almendros, olivos o pistachos. Por último, la alternativa 5 plantea poner el viñedo en riego por goteo, que conseguiría mayores rentabilidades y aprovecharía el recurso existente.

La alternativa por la que se opta es la puesta en riego por goteo del viñedo existente, que supondría una mayor eficiencia en el uso del agua, minimizar la erosión y mayor rentabilidad económica. Es por tanto la más viable a nivel técnico, a nivel ambiental, a nivel de usos de suelo y de propiedad, sin generar impactos ambientales de relevancia.

### 3.3. Características del potencial impacto.

#### — Red Natura 2000 y Áreas Protegidas.

La zona de actuación se localiza fuera de la Red Natura 2000 y de otras Áreas Protegidas. La legalización o puesta en riego de un cultivo leñoso existente con las características que se han indicado no supone una afección significativa a los valores ambientales existentes en dicha zona de actuación y su entorno.

#### — Sistema hidrológico y calidad de las aguas.

Dado que el cauce del arroyo innominado más cercano a las parcelas inicia su recorrido unos 20 m al sur de las mismas, siguiendo esa dirección hasta su desembocadura en el río Rivillas, del que es tributario, no se prevén afecciones físicas a cauces que constituyan el dominio público hidráulico del Estado, ni a las zonas de servidumbre y policía, tal como indica el Órgano de cuenca competente.

En cuanto al consumo de agua, estimado en 20.107,24 m<sup>3</sup>/año, procedente de tres pozos de sondeo, la Confederación Hidrográfica del Guadiana indica que la solicitud de concesión de aguas subterráneas se considera compatible con el Plan Hidrológico de cuenca, con las limitaciones incluidas en el presente informe, existiendo recursos hídricos suficientes, estando, en cualquier caso, a lo dispuesto en la correspondiente resolución sobre la tramitación de la solicitud de concesión de aguas subterráneas para riego solicitada por el promotor.

Al tratarse de una transformación a regadío, aumenta la probabilidad de que elementos contaminantes lleguen a alguna masa de agua (superficial y/o subterránea), en este caso la zona está en la MASb Vegas Bajas. Entre ellos, se encuentran los insecticidas, plaguicidas y el aporte de nutrientes mediante fertilizaciones. Todos ellos cuando no los

asumen la vegetación o la tierra son arrastrados por las aguas pluviales y de regadío a la red de drenaje natural. Según el informe emitido por la Confederación Hidrográfica del Guadiana, la actuación no conlleva vertidos al DPH del Estado, salvo los correspondientes retornos de riego. No obstante, con la adopción de las medidas preventivas oportunas y la autorización de la Confederación Hidrográfica del Guadiana, se asegurará una mínima afección, evitando perjudicar a la calidad de las aguas.

— Suelo.

Los principales impactos ambientales generados sobre el suelo en la fase de ejecución del proyecto se produjeron como consecuencia de los movimientos de tierra y obras necesarias para llevar a cabo la construcción de las infraestructuras de la red de riego proyectada y sus elementos auxiliares. Por otro lado, el propio tránsito de maquinaria producirá un efecto de compactación de los horizontes superficiales del suelo. No se espera que estos impactos sean de una magnitud elevada, dada la pendiente que presenta la zona de actuación. Asimismo, mediante la correcta aplicación de medidas preventivas y/o correctoras para mitigar estos impactos se reducirá su magnitud de manera aceptable para el medio edáfico. En cuanto a la fase de explotación, tanto el aporte de nutrientes mediante la aportación de fertilizantes y fitosanitarios al cultivo, así como la presencia de una plantación agrícola de carácter permanente, provocarán cambios en las características físico-químicas de los suelos a largo plazo. Siguiendo las recomendaciones de los manuales de buenas prácticas agrarias así como las normas de la condicionalidad establecidas por la Política Agraria Comunitaria, se estima que estas alteraciones podrían ser compatibles.

— Fauna.

La puesta en riego del cultivo leñoso contemplado en la actividad no supone afecciones significativas sobre la fauna de la zona, que aún quedarán más minimizados mediante la aplicación de las medidas previstas en el presente Informe.

— Vegetación.

Al tratarse de terrenos agrícolas ya consolidados, no existe una afección directa o indirecta sobre la vegetación natural. No obstante, se propondrán medidas para fomentar la aparición de cierta vegetación natural de carácter espontáneo en las lindes de la zona de actuación.

— Paisaje.

El paisaje sufrirá una transformación de carácter permanente durante la vida útil del cultivo que se pretende implantar. Como se ha comentado con anterioridad, no se con-





sidera una afección significativa, debido a la importante extensión de zonas cultivadas existente en los alrededores. Asimismo, se introducirá una cierta diversificación en un paisaje tradicionalmente agrícola, relativamente cercano a núcleos habitados y cercanía de instalaciones energéticas.

– Calidad del aire, ruido y contaminación lumínica.

La calidad del aire se verá afectada por la emisión de partículas derivadas de los trabajos de preparación del terreno (movimientos de tierras, construcción de caseta y zanjas, transporte y carga de materiales, etc.), por gases derivados de la combustión y compuestos orgánicos volátiles derivados del uso de vehículos de obra y maquinaria, así como aumento de los niveles sonoros. Una vez concluidas las obras esta afección desaparece. No obstante se incorporan en este informe una serie de medidas para mitigar estos efectos en la fase de construcción.

Durante la fase de funcionamiento, los elementos que pueden originar ruidos y emisiones de partículas serán los procedentes de la maquinaria que realice las labores culturales de los cultivos y el funcionamiento de los equipos de bombeo, teniendo estos una baja incidencia sobre el entorno aplicando las correspondientes medidas preventivas y/o correctoras.

– Patrimonio arqueológico y dominio público.

Ya que la zona de actuación se encuentra próxima al yacimiento arqueológico denominado "La Florida 2" (YAC117059), se adicionarán las medidas indicadas por la Dirección General de Bibliotecas, Archivos y Patrimonio Cultural de cara a caracterizar posibles afecciones del proyecto sobre el patrimonio arqueológico no detectado en superficie, que pudiera aparecer durante la ejecución y el funcionamiento de la actividad, y evitar posibles incidencias sobre el mismo.

– Consumo de recursos y cambio climático.

La fase de construcción supondrá un efecto directo, puntual y negativo sobre el cambio climático, al generarse emisiones durante las diferentes acciones que la conforman. Tales impactos se producirán a corto plazo y si bien permanecerán de forma temporal, serán recuperables y reversibles.

Durante la fase de funcionamiento y debido a la implantación del cultivo agrícola, se generará un impacto positivo y permanente frente al cambio climático, al aumentar la vegetación fijadora de gases de efecto invernadero.

En cuanto al consumo de recursos, el principal recurso natural consumido como consecuencia de la transformación a regadío pretendida es el agua, alcanzando un consumo total previsto de 20.107,24 m<sup>3</sup>/año. Tal y como se indica en el informe emitido por la Confederación Hidrográfica del Guadiana, se considera compatible con el Plan Hidrológico de cuenca, siempre que se acredite la existencia de recursos suficientes, estando en cualquier caso, como ya se ha expuesto, a lo dispuesto en la correspondiente resolución sobre la tramitación de la solicitud de concesión de aguas subterráneas.

— Medio socioeconómico.

El impacto para este medio es positivo por la generación de empleo y de la actividad económica. Esto contribuirá a fijar población en el entorno de la explotación, que en Extremadura tiene una importancia vital.

— Sinergias y efectos acumulativos.

Al tratarse de un proyecto de carácter individual o muy localizado, dentro de una amplia zona dedicada a los cultivos agrícolas, no se esperan efectos sinérgicos y/o acumulativos como consecuencia de la ejecución y puesta en marcha del proyecto.

— Vulnerabilidad del proyecto.

Con relación al apartado sobre la vulnerabilidad del proyecto, de conformidad con lo estipulado en la Ley 9/2018, de 5 de diciembre, por la que se modifica la Ley 21/2013, de 9 de diciembre, de evaluación ambiental, se cumplirá lo referido a la vulnerabilidad del proyecto frente a catástrofes naturales y accidentes graves del proyecto, así como las medidas para mitigar el efecto adverso significativo sobre el medio ambiente.

En conclusión, se trata de una actividad que no tiene efectos significativos sobre el medio ambiente, siempre que se apliquen las medidas recogidas en el apartado 4. "Condiciones y medidas para prevenir y corregir los efectos sobre el medio ambiente". Igualmente, el proyecto no afecta a espacios de la Red Natura 2000. Por ello, del análisis técnico se concluye que no es preciso someter el proyecto a evaluación de impacto ambiental ordinaria.

4. Condiciones y medidas para prevenir y corregir los efectos sobre el medio ambiente.

4.1. Condiciones de carácter general.

1. Deberán cumplirse todas las medidas protectoras y correctoras descritas en el documento ambiental, en tanto no entren en contradicción con el condicionado del presente informe.



2. Antes de comenzar los trabajos se contactará con los Agentes del Medio Natural de la zona UTV-7 a efectos de asesoramiento para una correcta realización de los mismos.
3. Se informará a todo el personal implicado en la ejecución de este proyecto del contenido del presente informe de impacto ambiental, de manera que se ponga en su conocimiento las medidas que deben adoptarse a la hora de realizar los trabajos. Asimismo, se dispondrá de una copia del presente informe en el lugar donde se desarrollen los trabajos.
4. Cualquier modificación del proyecto original deberá ser comunicada al órgano ambiental. Dichas modificaciones no podrán llevarse a cabo hasta que éste no se pronuncie sobre el carácter de la modificación, al objeto de determinar si procede o no someter nuevamente el proyecto al trámite ambiental oportuno.
5. No se realizará ningún tipo de obra auxiliar sin contar con su correspondiente informe, según la legislación vigente.
6. Deberá tenerse en cuenta la normativa en materia de incendios forestales, Decreto 260/2014, de 2 de diciembre, por el que se regula la prevención de los incendios forestales en la Comunidad Autónoma de Extremadura y modificaciones posteriores, así como el Decreto 132/2022, de 26 de octubre, por el que se aprueba el Plan de Lucha contra Incendios Forestales de la Comunidad Autónoma de Extremadura (Plan INFOEX).
7. Cualquier actuación que se realice en el DPH requiere autorización administrativa previa. De acuerdo con el artículo 126 del Reglamento del DPH, la tramitación de expedientes de autorización de obras dentro, o sobre, el DPH se realizará según el procedimiento normal regulado en los artículos 53 y 54, con las salvedades y precisiones que en aquel se indican.
8. Se deberá contar de manera previa a la fase de funcionamiento del proyecto con la correspondiente concesión administrativa de aprovechamiento de aguas públicas para riego de la Confederación Hidrográfica del Guadiana.
9. Se consideran vertidos los que se realicen directa o indirectamente tanto en las aguas continentales como en el resto de dominio público hidráulico, cualquiera que sea el procedimiento o técnica utilizada. Queda prohibido, con carácter general, el vertido directo o indirecto de aguas y productos residuales susceptibles de contaminar las aguas continentales o cualquier otro elemento del dominio público hidráulico, salvo que cuente con la previa autorización administrativa de la Confederación Hidrográfica del Guadiana.
10. Cualquier modificación de la concesión de aguas finalmente resuelta por el Órgano de Cuenca deberá ser comunicada al órgano ambiental, al objeto de determinar si procede o no someter nuevamente el proyecto al trámite ambiental oportuno.



11. Deberá aplicarse toda la normativa relativa a ruidos tanto en fase de construcción como de explotación. Se cumplirá la normativa al respecto, entre las cuales se encuentran el Decreto 19/1997, de 4 de febrero, de Reglamentación de Ruidos y Vibraciones de Extremadura y la Ley 37/2003, de 17 de noviembre, del Ruido. Igualmente, la presencia de diversa maquinaria que puede producir molestias por ruidos y vibraciones obliga a la utilización de elementos antivibratorios y potenciación expresa del aislamiento acústico en el entorno de la misma, de forma que las posibles transmisiones a los espacios colindantes, sean inferiores a los límites máximos admisibles según la normativa señalada anteriormente y a la Ordenanza Municipal de Protección Ambiental en Materia de Contaminación Acústica (BOP de 16 de junio de 1997) del Ayuntamiento de Badajoz.
12. Se deberá proceder a la retirada de cualquier residuo no biodegradable generado por los restos procedentes de la instalación del riego, la maquinaria u operarios, los cuales serán gestionados según las disposiciones establecidas en la Ley 7/2022, de 8 de abril, de residuos y suelos contaminados para un economía circular. Deberán habilitarse las correspondientes áreas de almacenamiento de los residuos en función de su tipología, clasificación y compatibilidad.
13. Si durante el desarrollo de los trabajos o la actividad se detectara la presencia de alguna especie de fauna o flora silvestre incluida en el Catálogo de Especies Amenazadas de Extremadura (Decreto 37/2001, de 6 de marzo, por el que se regula el Catálogo Regional de Especies Amenazadas de Extremadura, y Decreto 78 /2018, de 5 de junio, por el que se modifica el Decreto 37/2001, de 6 de marzo, por el que se regula el Catálogo Regional de Especies Amenazadas de Extremadura), y/o en el Catálogo Español de Especies Amenazadas (Real Decreto 130/2011, de 4 de febrero, para el desarrollo del Listados de Especies Silvestres en Régimen de Protección Especial y del Catálogo Español de Especies Amenazadas), se notificará al personal técnico de la Dirección General de Sostenibilidad y al Coordinador de los Agentes del Medio Natural de la UTV-7, que darán las indicaciones oportunas.
14. Con carácter previo a la ejecución de las obras:
  - 14.1. Se realizará una prospección arqueológica superficial con carácter intensivo, por equipo técnico especializado, en toda la superficie de las parcelas afectadas, así como en áreas de servidumbres, zonas de paso para maquinaria, acopios y préstamos para localizar, delimitar y caracterizar los yacimientos arqueológicos, paleontológicos o elementos etnográficos que pudieran localizarse a tenor de estos trabajos, siguiendo los criterios metodológicos estipulados a tales efectos. La finalidad de estas actuaciones previas será determinar, con el mayor rigor posible la afección del proyecto respecto a los elementos patrimoniales detectados.

- 14.2. Una vez realizada esta prospección arqueológica será remitido informe técnico preceptivo a la Dirección General de Bibliotecas, Archivos y Patrimonio Cultural con copia, en su caso, al organismo que tuviera delegada esas competencias en función del ámbito de actuación de la actividad. En el caso de que estos trabajos confirmaran la existencia de restos arqueológicos que pudieran verse afectados por las actuaciones derivadas del proyecto de referencia, el informe incluirá obligatoriamente una primera aproximación cronocultural de los restos localizados y se definirá la extensión máxima del yacimiento en superficie.
  - 14.3. Una vez recibido el informe señalado en el apartado anterior, se cursará, si procede, visita de evaluación con carácter previo y con posterioridad se emitirá el preceptivo documento de viabilidad con indicación de los criterios técnicos y metodológicos que deberán adoptarse por el promotor para el correcto desarrollo de la actividad propuesta.
  - 14.4. En virtud de asegurar la transferencia social del conocimiento desprendido tras la puesta en marcha del programa de medidas preventivas y correctoras establecidas en aras de mitigar cualquier impacto que el proyecto de referencia pudiese provocar sobre el patrimonio histórico y arqueológico, el promotor del proyecto deberá asumir el desarrollo de cuántas acciones encaminadas a la difusión, divulgación y socialización del conocimiento se consideren oportunas a juicio de la Dirección General de Bibliotecas, Archivos y Patrimonio Cultural a partir de las características que presenten las actuaciones arqueológicas autorizadas. En el caso de implementarse medidas destinadas a tales fines, éstas aparecerán recogidas en los correspondientes informes de viabilidad arqueológica emitidos tras la ejecución del programa de medidas preventivas vinculadas al proyecto en trámite.
- 4.2. Medidas en la fase de construcción.
1. Se procederá a la señalización y balizado de los terrenos afectados por las obras, al objeto de evitar posibles afecciones a terrenos ajenos al área de ocupación del proyecto.
  2. Se realizarán los mínimos movimientos de tierras posibles y se dispondrán las medidas necesarias para evitar procesos erosivos. En el caso de las excavaciones de las zanjas para instalar la red de riego, se reutilizará la tierra extraída para su posterior relleno y en el caso de existir sobrantes se esparcirán de manera regular en las inmediaciones.
  3. Se realizará una inspección visual de las obras de construcción y excavación de manera diaria, para asegurarse de que ningún pequeño animal ha podido caer dentro de ellas. A este respecto, se pueden instalar tabloneros provisionales a modo de rampa de escape



que se irán retirando según vayan avanzando las obras o contarán con algún otro sistema de escape adecuado.

4. En cuanto a las tierras y piedras de excavación, en cumplimiento del principio de jerarquía en la gestión de residuos, se deberá priorizar su reutilización en la propia obra, y si ello no fuera posible se deberán valorizar mediante su uso en restauración, acondicionamiento o relleno, evitando en todo caso su eliminación en vertedero. En este sentido, se deberá cumplir lo establecido en la Orden APM/1007/2017, de 10 de octubre, sobre normas generales de valorización de materiales naturales excavados para su utilización en operaciones de relleno y obras distintas a aquéllas en las que se generaron, así como contar con las autorizaciones e informes ambientales correspondientes en caso de ser necesario.
5. Si como consecuencia de los movimientos de tierra necesarios para la implantación del cultivo de viñedo y la instalación del sistema de riego se produjeran acúmulos de materiales terrosos o piedras, se deberán extender de manera uniforme por el terreno de la explotación, sin formar montones o acúmulos que modifiquen la fisiografía natural del terreno.
6. No se podrá realizar ningún movimiento de tierra que modifique la orografía natural del terreno. No se realizarán explanaciones, desmontes, bancales, etc.
7. Para reducir la compactación del suelo, la maquinaria no circulará fuera de los caminos cuando el terreno circunstancialmente se encuentre cargado con exceso de agua.
8. Uno de los principales impactos ambientales suele provocarse en las zonas de acopios de material o de préstamos, así como por otras obras puntuales no reflejadas en el proyecto y zonas de tránsito de caminos y maquinaria. Todas las zonas de préstamos, acopios, parques de maquinaria y obras auxiliares deberán contar con las autorizaciones e informes ambientales correspondientes en caso de ser necesario.
9. No se realizarán nuevos accesos ni modificaciones de caminos u otras posibles instalaciones auxiliares existentes, líneas eléctricas, cerramientos, charcas, depósitos, etc. Si se decidiera realizar alguna de estas actuaciones, se deberá comunicar de manera previa al órgano ambiental para evaluar su idoneidad.
10. Se restituirá la totalidad de los terrenos afectados por las obras, así como sus zonas e infraestructuras anexas, debiendo adoptar medidas de integración al respecto, así como evitando la aparición de fenómenos erosivos o pérdidas de suelo. No deberán quedar, bajo ningún concepto, acúmulos de materiales, como plásticos, hormigón, tierras, etc., debiendo proceder a depositarlos según la legislación correspondiente. La totalidad de las infraestructuras e instalaciones quedarán integradas en el entorno.



11. Se controlará la emisión de gases contaminantes de los vehículos y maquinaria con su continua puesta a punto, así como la generación de ruidos.
12. Todas las maniobras de mantenimiento de la maquinaria se realizarán en instalaciones adecuadas para ello (cambios de aceite, lavados, etc.), evitando los posibles vertidos accidentales al medio. Los aceites usados y residuos peligrosos que pueda generar la maquinaria de la obra se recogerán y almacenarán en recipientes adecuados para su evacuación y tratamiento por gestor autorizado.
13. Para los depósitos (altura, color...), caseta de riego u otros elementos auxiliares se usarán materiales acordes con el entorno y la instalación de pantallas de brezo para su ocultación hasta que la vegetación natural o plantada para dicho fin, pueda llegar a ocultarlos. Las cubiertas exteriores de las instalaciones deberán presentar materiales que atenúen su impacto visual, con colores mate y no brillante. Los acabados de las construcciones deberán ser de tonos que se integren lo mejor posible en el entorno, utilizando tonos tostados u ocre, en lugar de blanco, para los exteriores.
14. Se mantendrán, en caso de existir, los elementos estructurales del paisaje agrario de interés para la biodiversidad (linderos de piedra y de vegetación natural leñosa, muros de piedra, majanos, regatos, fuentes, pilones, charcas, etc.).
15. No se instalarán nuevos cerramientos metálicos para no impedir el tránsito de las aves, así como para evitar colisiones.
16. Caso de que se generen durante la ejecución del proyecto residuos de construcción y demolición (RCD), se deberán separar adecuadamente y entregar a una planta de reciclaje autorizada para su tratamiento, cumpliendo en todo caso lo establecido en el Real Decreto 105/2008, de 1 de febrero, por el que se regula la producción y gestión de los residuos de construcción y demolición, y en el Decreto 20/2011, de 25 de febrero, por el que se establece el régimen jurídico de la producción, posesión y gestión de los residuos de construcción y demolición en la Comunidad Autónoma de Extremadura.
17. Como medida preventiva de cara a la protección del patrimonio arqueológico no detectado, si durante la ejecución de las obras o la fase de explotación se hallasen restos u objetos con valor arqueológico, el promotor y/o la dirección facultativa de la misma paralizarán inmediatamente los trabajos, tomarán las medidas adecuadas para la protección de los restos y comunicarán su descubrimiento en el plazo de cuarenta y ocho horas a la Consejería de Cultura, Turismo y Deportes, según se establece en el artículo 54 de la Ley 2/1999, de Patrimonio Histórico y Cultural de Extremadura.



#### 4.3. Medidas en la fase de explotación.

1. El agua con destino a riego de la superficie solicitada sólo deberá proceder de las captaciones indicadas en el documento ambiental aportado. En ningún caso se realizarán detracciones de agua de captaciones adicionales, sean superficiales o subterráneas, para el riego.
2. Se deberán cumplir las prescripciones establecidas en la correspondiente resolución de la concesión administrativa de aprovechamiento de aguas públicas para riego de la Confederación Hidrográfica del Guadiana, asegurándose en cualquier caso que existen la cantidad de recursos hídricos suficientes y el cumplimiento de la planificación hidrológica vigente.
3. Según lo dispuesto en la Orden ARM/1312/2009, de 20 de mayo, por la que se regulan los sistemas para realizar el control efectivo de los volúmenes de agua utilizados por los aprovechamientos de agua del Dominio Público Hidráulico (DPH), de los retornos al citado DPH y de los vertidos al mismo, para el control del volumen derivado de las captaciones de agua del DPH, el titular del mismo queda obligado a instalar y mantener a su costa un dispositivo de medición de los volúmenes o caudales de agua captados realmente (contador o aforador).
4. En todo momento se actuará conforme a las directrices contenidas en la Directiva Marco del Agua (Directiva 2000/60/CE del Parlamento europeo y del Consejo, de 23 de octubre de 2000, por la que se establece un marco comunitario de actuación en el ámbito de la política de aguas) y en concreto, sobre los objetivos ambientales establecidos en ésta y en la correspondiente planificación hidrológica del Organismo de Cuenca, debiendo asegurarse su debido cumplimiento. En todo caso, se estará a lo dispuesto en la correspondiente resolución sobre la tramitación de la solicitud de concesión de aguas subterráneas.
5. En todo momento deberá estar regulada la explotación del acuífero para que en ningún caso pueda agotarse o no quede caudal ecológico durante la explotación o una vez finalizada la extracción.
6. Deberán instalarse temporizadores de riego para garantizar la optimización y uso racional del agua, adaptándose a las necesidades del cultivo. Se llevará a cabo un uso eficiente y racional del recurso hídrico solicitado, en función de las necesidades reales del cultivo y las condiciones meteorológicas en cada campaña de riego.
7. Los retornos de riego deberán cumplir, antes de su incorporación a acuíferos o cauces, las normas de calidad ambiental y normativa asociada al medio receptor, de acuerdo con el artículo 32.3 de las Disposiciones Normativas del Plan (Plan Hidrológico de cuenca).





8. En fase de explotación, si se generaran restos vegetales (podas, desbroces, restos vegetales, etc.) se recomienda su eliminación in situ mediante su triturado, facilitando su incorporación al suelo. No se quemarán rastrojos de ningún cultivo ni vegetación natural. En cualquier caso, se deberán tomar las medidas necesarias para evitar la aparición y propagación de posibles incendios, adoptando las medidas establecidas en el Plan INFOEX, y en particular en las Órdenes anuales por las que se declara la época de riesgo medio o alto de incendios.
9. El origen de la energía necesaria para el funcionamiento del sistema de bombeo proviene de un grupo electrógeno, aunque se recomienda el uso de energías alternativas o enganche a la red eléctrica, por lo que se adoptarán las medidas encaminadas a reducir la contaminación atmosférica y los ruidos procedentes del equipo de bombeo. El ruido exterior de los motores deberá ser acorde con lo establecido en el Decreto 19/1997, de 4 de febrero, de Reglamentación de Ruidos y Vibraciones, por lo que los grupos electrógenos deberán estar dentro de casetas/naves insonorizadas al efecto.
10. Se aconseja utilizar técnicas y prácticas culturales sostenibles, respetuosas con el medio ambiente, sobre todo en lo concerniente al control de malas hierbas, plagas y enfermedades, así como evitar la erosión y pérdida de suelo, evitando la siega química con herbicida, procurando el mantenimiento de la cubierta vegetal entre calles, para ser controlada mediante métodos mecánicos, para reducir el riesgo de erosión y pérdida de suelo, ventaja que permite que las especies herbáceas anuales que crecen entre las viñas antes de que el suelo sea labrado, supongan un recurso para algunas especies fitófagas; y por otra parte la conservación de estos ecosistemas antrópicos precisa de la continuidad de la intervención humana sobre el territorio, siempre de manera sostenible.
11. No se realizarán desbroces en las lindes respetando íntegramente la vegetación existente en las mismas. Las lindes no podrán ser tratadas con herbicidas ni otros productos fitosanitarios. Tampoco se podrán realizar quemas en sus zonas de influencia.
12. A la hora de realizar posibles labores culturales consistentes en la aplicación de fertilizantes, fungicidas y/o plaguicidas, herbicidas, etc., deberán seguirse las recomendaciones de los manuales y códigos de buenas prácticas agrarias. En este sentido, se deberá prestar especial atención en no realizar estas operaciones con previsión de fuertes lluvias, para evitar su lavado mediante los efectos de la escorrentía superficial o lixiviación. Asimismo, cualquier producto que se aplique al nuevo cultivo deberá estar debidamente identificado y autorizado su uso.
13. Se deberá cumplir con lo establecido en el Real Decreto 261/1996, de 16 de febrero, sobre protección de las aguas contra la contaminación producida por los nitratos procedentes de fuentes agrarias.



14. Referente al uso de productos fitosanitarios, se cumplirá lo establecido en el Real Decreto 1311/2012, de 14 de septiembre, por el que se establece el marco de actuación para conseguir un uso sostenible de los mismos, especialmente en lo relativo a la gestión de plagas, a la protección del medio acuático y el agua potable, a la reducción del riesgo en zonas específicas, y a la manipulación y almacenamiento de productos, sus restos y envases de los mismos.
15. Los envases vacíos de los productos fitosanitarios se consideran residuos peligrosos, debiendo ser retirados y tratados adecuadamente, por lo que una vez enjuagados adecuadamente aprovechando al máximo el producto se retirará en su cooperativa o centro de compra de los productos dentro de algún sistema de recogida de envases vacíos. En ningún caso serán quemados, enterrados, depositados en contenedores urbanos o abandonados por el campo.
16. Los residuos generados en la fase de explotación deberán ser gestionados según la normativa vigente. Se deberá tener un especial cuidado con los restos plásticos procedentes de la instalación de riego (mangueras, tuberías, envases, etc.) y los aceites empleados en la maquinaria agrícola, que deberán ser gestionados por empresas registradas conforme a la normativa vigente en materia de residuos, dejando constancia documental de la correcta gestión.

#### 4.4. Programa de vigilancia y seguimiento ambiental.

1. El promotor deberá disponer de un programa de vigilancia y seguimiento ambiental, que deberá contener, al menos, un informe anual sobre el seguimiento de las medidas incluidas en el informe de impacto ambiental y en el documento ambiental aportado.
2. En base al resultado de estos informes se podrán exigir medidas correctoras adicionales para corregir las posibles deficiencias detectadas, así como otros aspectos relacionados con el seguimiento ambiental no recogidos inicialmente.

Teniendo en cuenta todo ello, así como la no afección del proyecto a espacios de la Red Natura 2000, esta Dirección General de Sostenibilidad, a propuesta del Servicio de Prevención, Calidad Ambiental y Cambio Climático, resuelve, de acuerdo con la evaluación de impacto ambiental simplificada practicada conforme a lo previsto en la subsección 2.ª de la sección 2.ª del capítulo VII del título I, tras el análisis realizado con los criterios del anexo X de la Ley 16/2015, de 23 de abril, de protección ambiental de la Comunidad Autónoma de Extremadura, que no es previsible que el proyecto "Concesión de aguas subterráneas para puesta en riego de 19,76 hectáreas de viñedo", ubicado en el término municipal de Badajoz, vaya a producir impactos adversos significativos sobre el medio ambiente, por lo que no se considera necesario someter el proyecto al procedimiento de evaluación de impacto ambiental ordinaria.



El informe de impacto ambiental perderá su vigencia y cesará en la producción de los efectos que le son propios si, una vez publicado en el Diario Oficial de Extremadura, no se hubiera procedido a la autorización del proyecto en el plazo de cuatro años desde su publicación.

Su condicionado podrá ser objeto de revisión y actualización por parte del órgano ambiental cuando:

- Se produzca la entrada en vigor de nueva normativa que incida sustancialmente en el cumplimiento de las condiciones fijadas en el mismo.
- Cuando durante el seguimiento del cumplimiento del mismo se detecte que las medidas preventivas, correctoras o compensatorias son insuficientes, innecesarias o ineficaces.

De conformidad con lo dispuesto en el artículo 76.6 de la Ley 16/2015, de 23 de abril, de protección ambiental de la Comunidad Autónoma de Extremadura, el Informe de Impacto Ambiental no será objeto de recurso alguno, sin perjuicio de los que, en su caso, procedan en vía administrativa o judicial frente al acto, en su caso, de autorización del proyecto.

El Informe de Impacto Ambiental será objeto de publicación en el Diario Oficial de Extremadura y en la página web de la Consejería para la Transición Ecológica y Sostenibilidad (<http://extremambiente.gobex.es/>).

El presente Informe de Impacto Ambiental se emite a los solos efectos ambientales y en virtud de la legislación específica vigente, sin perjuicio de aquellas otras autorizaciones sectoriales o licencias que sean necesarias para la ejecución del proyecto.

Mérida, 4 de abril de 2023.

El Director General de Sostenibilidad,  
JESÚS MORENO PÉREZ





*RESOLUCIÓN 10 de abril de 2023, de la Dirección General de Sostenibilidad, por la que se otorga autorización ambiental unificada para la explotación porcina promovida por Agrícola El Bercial de Hornachos, SA, en el término municipal de Valencia de las Torres (Badajoz). (2023061317)*

ANTECEDENTES DE HECHO:

**Primero.** Con fecha 23 de abril de 2019 tiene entrada en el Registro Único de la Junta de Extremadura, la solicitud de autorización ambiental unificada (AAU) para la instalación de explotación porcina de cebo en régimen extensivo en el término municipal de Valencia de las Torres (Badajoz) y promovida por Agrícola El Bercial de Hornachos, SA, con domicilio social en c/ Duque Fernán Núñez, 6, CP 14014, de Córdoba.

**Segundo.** El proyecto consiste en la instalación de una explotación porcina de cebo en régimen extensivo con capacidad de 1.999 cerdos de cebo. Esta actividad está incluida en el ámbito de aplicación de la Ley 16/2015, de 23 de abril, de protección ambiental de la Comunidad Autónoma de Extremadura. En particular en la categoría 1.2 del anexo II.

La explotación se ubicará en las parcelas 2, 11, 12, 13, 14, 15 y 71 del polígono 2 del término municipal de Valencia de las Torres, con una superficie de 414 ha. Las instalaciones se ubicarán en la parcela 2. Las características esenciales del proyecto se describen en la presente resolución.

**Tercero.** Con fecha 30 de abril de 2019, el órgano ambiental publica anuncio en su sede electrónica, poniendo a disposición del público, durante un plazo de 10 días, la información relativa al procedimiento de solicitud de autorización ambiental unificada, de conformidad con lo dispuesto en el artículo 16.5 de la Ley 16/2015, de 23 de abril, de protección ambiental de la Comunidad Autónoma de Extremadura.

**Cuarto.** Para dar cumplimiento a lo dispuesto en el artículo 16.4 de la Ley 16/2015, de 23 de abril, de protección ambiental de la Comunidad Autónoma de Extremadura, con fecha 30 de abril de 2019, se remite copia del expediente al Ayuntamiento de Valencia de las Torres, a fin de que por parte de éste se promoviese la participación real y efectiva de las personas interesadas, en todo caso, de los vecinos inmediatos, en el procedimiento de otorgamiento de la autorización ambiental unificada. Del mismo modo, se le indicaba que disponía de un plazo de 20 días desde la recepción del expediente, para remitir un Informe Técnico que se pronuncie sobre la adecuación de la instalación a todas aquellas materias de competencia municipal, de conformidad con lo dispuesto en el artículo 25.2 de la Ley 7/1985, de 2 de abril, Reguladora de las Bases de Régimen Local.

Con fecha 12 de julio de 2019 el Ayuntamiento de Valencia de las Torres remite las alegaciones presentadas por Doña Ana María Otero Franco, Doña María Teresa Otero Franco, Don



Manuel Lianes Heras, Don Juan Lianes Heras, Don Antonio Lianes Heras, alegaciones que han sido tenidas en cuenta en el procedimiento.

**Quinto.** La explotación porcina cuenta con informe favorable de impacto ambiental que se incluye íntegro en el anexo III de la presente resolución.

**Sexto.** Para dar cumplimiento a las prescripciones del artículo 16.6 de la Ley 16/2015, de 23 de abril, de protección ambiental de la Comunidad Autónoma de Extremadura, el Ayuntamiento de Valencia de las Torres remite informe con fecha 8 de julio de 2019, sobre la adecuación de la instalación a todas aquellas materias de competencia municipal, de conformidad con lo dispuesto en el artículo 25.2 de la Ley 7/1985, de 2 de abril, Reguladora de las Bases de Régimen Local, en el que concluye que "El proyecto presentado es compatible con el planeamiento urbanístico vigente en la localidad de Valencia de las Torres".

**Séptimo.** Tal y como dispone el artículo 82.1 de la Ley 39/2015, de 1 de octubre, del Procedimiento Administrativo Común de las Administraciones Públicas, el órgano ambiental dirige oficio, en fecha 3 de enero de 2023, al Ayuntamiento de Valencia de las Torres (Badajoz), a Agrícola El Bercial de Hornachos, SA, a Doña Ana María Otero Franco, Doña María Teresa Otero Franco, Don Manuel Lianes Heras, Don Juan Lianes Heras, Don Antonio Lianes Heras, así como a las organizaciones no gubernamentales cuyo objeto sea la defensa de la naturaleza y el desarrollo sostenible con objeto de proceder al trámite de audiencia a los interesados, sin que se hayan pronunciado al respecto, otorgándoles el preceptivo trámite de audiencia, por plazo de diez días.

**Octavo.** A los anteriores antecedentes de hecho, le son de aplicación los siguientes .

#### FUNDAMENTOS DE DERECHO:

**Primero.** Es órgano competente para la resolución del presente procedimiento la Dirección General de Sostenibilidad de la Consejería para la Transición Ecológica y Sostenibilidad, en virtud de lo dispuesto en el artículo 15 de la Ley 16/2015, de 23 de abril, de protección ambiental de la Comunidad Autónoma de Extremadura y de conformidad con el artículo 31.3 del Decreto 87/2019, de 2 de agosto, por el que se establece la estructura orgánica básica de la Administración de la Comunidad Autónoma de Extremadura.

**Segundo.** Conforme a lo establecido en el artículo 14.2 de la Ley 16/2015, de 23 de abril, de protección ambiental de la Comunidad Autónoma de Extremadura, "Se somete a autorización ambiental unificada el montaje, explotación, traslado o modificación sustancial, de las instalaciones de titularidad pública o privada en las que se desarrolle alguna de las actividades que se incluyen en el Anexo II de la presente ley".



La actividad cuya autorización se pretende, se encuentra incluida en el ámbito de aplicación de la Ley 16/2015, de 23 de abril, de protección ambiental de la Comunidad Autónoma de Extremadura. En concreto, en la categoría 1.2. del anexo II, relativa a "Instalaciones ganaderas, no incluidas en el anexo I, destinadas a la cría de ganado porcino, incluyendo jabalíes, que dispongan de más de 350 emplazamientos o animales autorizados para cerdos de cría y/o 50 emplazamientos o animales para cerdas reproductoras".

La explotación se ubicará en las parcelas 2, 11, 12, 13, 14, 15 y 71 del polígono 2 del término municipal de Valencia de las Torres, con una superficie de 414 ha. Las instalaciones se ubicarán en la parcela 2. Las características esenciales del proyecto se describen en la presente resolución.

A la vista de los anteriores antecedentes de hecho, fundamentos de derecho y del informe técnico, habiéndose dado debido cumplimiento a todos los trámites previstos legalmente la Dirección General de Sostenibilidad,

#### RESUELVE:

Otorgar autorización ambiental unificada a favor de Agrícola El Bercial de Hornachos, SA, para la instalación de una explotación porcina de cebo en régimen extensivo con capacidad para 1.999 cerdos de cebo, en el término municipal de Valencia de las Torres (Badajoz), incluida en la categoría 1.2. del anexo II, relativa a "Instalaciones ganaderas, no incluidas en el anexo I, destinadas a la cría de ganado porcino, incluyendo jabalíes, que dispongan de más de 350 emplazamientos o animales autorizados para cerdos de cría y/o 50 emplazamientos o animales para cerdas reproductoras", a los efectos recogidos en la referida norma, debiéndose, en todo caso, en el ejercicio de la actividad, dar cumplimiento al condicionado fijado a continuación y al recogido en la documentación técnica entregada, excepto en lo que ésta contradiga a la presente autorización, sin perjuicio del cumplimiento de las prescripciones establecidas en la legislación sectorial que resulte de aplicación a la actividad en cada momento. El n.º de expediente de la instalación es el AAU 19/061.

#### CONDICIONADO AMBIENTAL DE LA AUTORIZACIÓN AMBIENTAL UNIFICADA

- a - Tratamiento y gestión del estiércol.

1. El tratamiento y gestión de los estiércoles sólidos y licuados (purines) que se generen en esta explotación porcina se llevará a cabo mediante la aplicación de los mismos como abono orgánico. Para el control de la gestión de estos residuos agroganaderos, la instalación deberá disponer de un Libro de Registro de Gestión y de un Plan de Aplicación Agrícola de los estiércoles, conforme a lo establecido en el artículo 8 del Decreto 158/1999, de 14 de septiembre, de regulación zootécnico-sanitaria de las explotaciones porcinas en la Comunidad Autónoma de Extremadura.

La generación de estiércoles asociada al funcionamiento normal del complejo porcino se estima en 4.597,7 m<sup>3</sup>/año de purines, que suponen unos 14.492,7 kg de nitrógeno /año; calculados en base a los factores recogidos en el anexo IV del Decreto 158/1999. Todas las deyecciones generadas deberán gestionarse adecuadamente, conforme al Plan de Aplicación Agrícola elaborado, y dejando constancia de esta gestión en el Libro de Registro de Gestión de Estiércoles.

2. El complejo porcino deberá disponer de un sistema para la recogida y almacenamiento de los estiércoles sólidos, licuados y las aguas de limpieza, generados en las naves de secuestro, que evite el riesgo de filtración y contaminación de las aguas superficiales y subterráneas, con tamaño adecuado para la retención de la producción de al menos 3 meses, que permita llevar a cabo la gestión adecuada de los mismos. A estos efectos, la explotación porcina deberá disponer de una capacidad total mínima de retención de estiércoles licuados, aguas de limpieza y lixiviados del estercolero de 400 m<sup>3</sup>, volumen que el complejo porcino justifica mediante la existencia de una fosa de hormigón, con una capacidad de almacenamiento de 400 m<sup>3</sup> y un estercolero de 150 m<sup>3</sup>.
3. El diseño y la construcción de la fosa deberá adaptarse a las prescripciones que para este tipo de infraestructuras establece la Dirección General de Sostenibilidad. Conforme a esto, se deberá tener en cuenta los siguientes requisitos:
  - La ubicación de las fosas /balsa deberá garantizar que no se produzcan vertidos a ningún curso o punto de agua; y habrán de hallarse a la mayor distancia posible de caminos y carreteras. Se orientará en función de los vientos dominantes, de modo que se eviten molestias por malos olores a las poblaciones más cercanas.
  - La fosa tendrá las siguientes características constructivas:
    - Se ejecutará en hormigón armado.
    - Impermeabilización del sistema de retención para evitar la posibilidad de infiltraciones.
    - Cuneta en todo su perímetro, que evite el acceso de las aguas de escorrentía.
    - Talud perimetral que evite desbordamientos y el acceso de aguas de escorrentía.
    - Cerramiento perimetral que no permita el acceso de personas y animales.

La frecuencia de vaciado ha de estar en torno a los 4-5 vaciados anuales y siempre antes de superar los 2/3 de su capacidad. No obstante, cada 3 meses como máximo deberá vaciarse, momento que se aprovechará para la comprobación del estado de la instalación, arreglando cualquier deficiencia en caso de una evaluación desfavorable de la misma.



4. La explotación porcina dispondrá de un estercolero ubicados en una zona protegida de los vientos con una capacidad de 64 m<sup>3</sup>. Esta infraestructura consistirá en una superficie estanca e impermeable, con sistema de recogida de lixiviados conectado a fosa de purines. Se deberá cubrir el estercolero mediante la construcción de un cobertizo o una cubierta flexible (plástico), impidiendo de este modo el acceso de pluviales al interior del cubeto. El estiércol deberá mezclarse con paja u otras sustancias que absorban la humedad.
5. En la aplicación de los estiércoles sólidos y licuados como abono orgánico en superficies agrícolas, se tendrán en cuenta las siguientes limitaciones:

La aplicación total de kilogramos de nitrógeno por hectárea y año (kg N/ha × año) será inferior a 170 kg N/ha × año en regadío, y a 80 kg N/ha × año en cultivos de secano. Las aplicaciones se fraccionarán de forma que no se superen los 45 kg N/ha por aplicación en secano y los 85 kg N/ha en regadío. Para los cálculos se tendrán en cuenta, tanto las aportaciones de purines y estiércoles sólidos de porcino, como otros aportes de nitrógeno en la finca (estiércol procedente de ganado distinto del porcino, fertilizantes con contenido en nitrógeno).

No se harán aplicaciones sobre suelo desnudo, se buscarán los momentos de máxima necesidad del cultivo, no se realizarán aplicaciones en suelos con pendientes superiores al 10%, ni en suelos inundados o encharcados, ni antes de regar ni cuando el tiempo amenaza lluvia. No se aplicará de forma que causen olores u otras molestias a los vecinos, debiendo para ello enterrarse, si el estado del cultivo lo permite, en un periodo inferior a 24 horas. La aplicación de purín en las superficies agrícolas no podrá realizarse mediante sistemas de plato o abanico ni cañones, salvo excepciones justificadas y previa autorización expresa por parte de la autoridad competente.

Se dejará una franja de 100 m de ancho sin abonar alrededor de todos los cursos de agua, no se aplicarán a menos de 300 m de una fuente, pozo o perforación que suministre agua para el consumo humano, ni tampoco si dicha agua se utiliza en naves de ordeño. La distancia mínima para la aplicación sobre el terreno, respecto de núcleos de población será de 1.000 metros y de 200 respecto a otras explotaciones ganaderas.

- b - Producción, tratamiento y gestión de residuos.

1. Los residuos peligrosos que se generarán por la actividad de la instalación industrial son los siguientes:

RESIDUO	ORIGEN	CÓDIGO LER*
Residuos cuya recogida y eliminación son objeto de requisitos especiales para prevenir infecciones	Tratamiento o prevención de enfermedades de animales	18 02 02





RESIDUO	ORIGEN	CÓDIGO LER*
Productos químicos que consisten en, o contienen, sustancias peligrosas	Tratamiento o prevención de enfermedades de animales	18 02 05
Envases que contienen restos de sustancias peligrosas	Residuos de envases de sustancias utilizadas en el tratamiento o la prevención de enfermedades de animales	15 01 10
Filtros de aceite	Trabajos de mantenimiento de maquinaria	16 01 07
Residuos de aceite de motor de transmisión mecánica y lubricantes	Trabajos de mantenimiento de maquinaria	13 02

(1) LER: Lista Europea de Residuos publicada por la Decisión de la Comisión 2014/955/UE de 18 de diciembre de 2014.

2. Los residuos no peligrosos que se generarán con mayor frecuencia son los siguientes:

RESIDUO	ORIGEN	CÓDIGO LER <sup>(1)</sup>
Papel y cartón	Residuos asimilables a los municipales	20 01 01
Plástico	Residuos asimilables a los municipales	20 01 39
Mezcla de residuos municipales	Residuos asimilables a los municipales	20 03 01
Residuos de construcción y demolición	Operaciones de mantenimiento o nuevas infraestructuras	17 01 07
Lodos de fosa séptica	Residuos almacenados en fosa estanca de aseos y servicios	20 03 04
Medicamentos distintos de los especificados en el código 18 02 07	Tratamiento o prevención de enfermedades de animales	18 02 08

3. La gestión y generación de cualquier otro residuo no indicado en los apartados b.1 o b.2, deberá ser comunicada a esta Dirección General de Sostenibilidad.

4. Junto con el certificado final de obra el titular de la instalación deberá indicar a esta Dirección General de Sostenibilidad qué tipo de gestión y qué gestores autorizados o inscritos de conformidad con la Ley 7/2022, de 8 de abril, de residuos y suelos contaminados para una economía circular, se harán cargo de los residuos generados por la actividad con el fin último de su valorización o eliminación, incluyendo los residuos asimilables a urbanos. Éstos deberán estar registrados como Gestores de Residuos según corresponda.

5. Queda expresamente prohibida la mezcla de los residuos generados entre sí o con otros residuos. Los residuos deberán segregarse desde su origen, disponiéndose de los medios de recogida y almacenamiento intermedio adecuados para evitar dichas mezclas.
6. La eliminación de los cadáveres se efectuará conforme a las disposiciones del Reglamento (CE) n.º 1069/2009 del Parlamento Europeo y del Consejo de 21 de octubre de 2009 por el que se establecen las normas sanitarias aplicables a los subproductos animales y los productos derivados no destinados al consumo humano y por el Reglamento (UE) n.º 142/2011, de la Comisión de 25 de febrero de 2011. Se observará que el almacenamiento de los cadáveres se realice en condiciones óptimas y fuera del recinto de la instalación, siempre garantizando que sólo podrán ser manipulados por el personal de la explotación y el personal encargado de la recogida.

- c - Medidas de protección y control de la contaminación atmosférica.

Los contaminantes emitidos a la atmósfera y sus respectivos focos de emisión serán los siguientes:

CONTAMINANTE	ORIGEN
N <sub>2</sub> O	Almacenamientos exteriores de estiércoles
NH <sub>3</sub>	Volatilización en el estabulamiento
	Almacenamientos exteriores de estiércoles
CH <sub>4</sub>	Volatilización en el estabulamiento
	Almacenamientos exteriores de estiércoles

Dado el marcado carácter difuso de las emisiones de estos contaminantes y, por tanto, la enorme dificultad existente en el control de las emisiones mediante valores límite de emisión, deberán ser sustituidas por la aplicación de las mejores técnicas disponibles.

- d - Emisiones contaminantes al suelo y a las aguas subterráneas.

1. El ganado porcino estará en todo momento en las naves de secuestro y cercas. Estas naves y cercas son las indicadas en el anexo I de la presente resolución. Todas las instalaciones serán permanentes.
2. El plan de manejo de los cerdos en extensivo no podrá superar en ningún momento una media de 0,6 UGM/ha en la superficie donde asienta la explotación, ni una permanencia superior a 7 meses al año.



3. No se permitirá la construcción o formación de balsas o fosas para la recogida de aguas de limpieza, deyecciones o cualquier otra agua residual procedentes de las naves de secuestro, corrales y patios de ejercicio, distintas de las descritas en el apartado a.2).
4. Quincenalmente se procederá a la retirada de deyecciones y limpieza de suelos, comederos y bebederos. No obstante, al final de cada ciclo se realizarán vaciados sanitarios de las instalaciones que albergan los animales.
5. Los vestuarios del personal de la explotación se ubicarán antes de la zona de producción, con una separación clara entre la zona sucia y la zona limpia. Deberán contar con medios suficientes para el lavado de las manos, así como váter, ducha o equivalente. Deberán disponer de un sistema de saneamiento independiente, para las aguas generadas en los mismos, que terminará en una fosa estanca e impermeable, con capacidad suficiente. A los efectos de proteger adecuadamente la calidad de las aguas que conforman el Dominio Público Hidráulico (DPH), habrá de observarse el cumplimiento de las siguientes prescripciones:
  - El depósito para almacenamiento de aguas residuales se ubicará a más de 100 metros del DPH.
  - Se deberá garantizar la completa estanqueidad del referido depósito mediante el correspondiente certificado suscrito por técnico competente y visado por el colegio profesional correspondiente.
  - En la parte superior del depósito se instalará una tubería de ventilación al objeto de facilitar la salida de gases procedentes de la fermentación anaerobia.

El depósito deberá ser vaciado por un gestor de residuos debidamente autorizado para la gestión del residuo no peligroso de código LER 20 03 04; con la periodicidad adecuada para evitar el riesgo de rebosamiento del mismo. A tal efecto, se deberá tener a disposición de los organismos encargados de velar por la protección del medio ambiente, a petición del personal acreditado por los mismos, la documentación que acredite la recogida y destino adecuados de las aguas residuales acumuladas en dicho depósito; y, asimismo, se deberá comunicar a dichos organismos cualquier incidencia que pueda ocurrir.
6. El titular de la instalación deberá favorecer que las aguas pluviales no contaminadas se evacúen de forma natural, hasta la parte exterior de las instalaciones, haciéndose especial mención a aquéllas que caigan sobre el techo de las naves. A tales efectos, se considerarán aguas pluviales contaminadas las que entren en contacto con los animales o sus deyecciones, en particular las que caigan sobre las fosas de purines.
7. El titular de la instalación deberá garantizar que se minimiza el uso del agua, mantendrá un registro del uso del agua por ejemplo mediante la instalación de un caudalímetro y detectará y reparará las fugas.



- e - Medidas de prevención y reducción de la contaminación lumínica.

#### Condiciones generales.

1. La presente autorización se concede con los límites y condiciones técnicas que se establecen a continuación. Cualquier modificación de lo establecido en estos límites y condiciones deberá ser autorizada previamente.
2. A las instalaciones de alumbrado exterior les serán de aplicación las disposiciones relativas a contaminación lumínica, recogidas en el Real Decreto 1890/2008, de 14 de noviembre, por el que se aprueba el Reglamento de eficiencia energética en instalaciones de alumbrado exterior y sus Instrucciones técnicas complementarias EA-01 a EA-07.

#### Condiciones técnicas.

Requerimientos luminotécnicos para instalaciones de alumbrado de zonas y viales anexos a la actividad.

3. Con objeto de prevenir la dispersión de luz hacia el cielo nocturno, así como de preservar las condiciones naturales de oscuridad en beneficio de los ecosistemas, en las instalaciones de más de 1 kW de potencia instalada, se deberá cumplir lo siguiente:
  - a) El diseño de las luminarias será aquel que el flujo hemisférico superior instalado (FHSinst), la iluminancia, la intensidad luminosa, la luminancia y el incremento del nivel de contraste será inferior a los valores máximos permitidos en función de la zona en la que se ubique la instalación conforme a lo establecido en la Instrucción Técnica Complementaria EA-03 Resplandor luminoso nocturno y luz intrusa o molesta del Real Decreto 1890/2008, de 14 de noviembre, por el que se aprueba el Reglamento de eficiencia energética en instalaciones de alumbrado exterior y sus Instrucciones técnicas complementarias.
  - b) El factor de mantenimiento y factor de utilización cumplirán los límites establecidos en la ITC-EA-04, garantizándose el cumplimiento de los valores de eficiencia energética de la ITCEA-01.
  - c) Se recomienda que las luminarias estén dotadas con sistemas de regulación que permitan reducir el flujo luminoso al 50% a determinada hora, manteniendo la uniformidad en la iluminación, ajustando los niveles de iluminación a las necesidades reales de la luz y reduciendo el flujo luminoso en horario nocturno de aquellas instalaciones que deban permanecer encendidas mediante el uso de dispositivos de regulación.
  - d) Del mismo modo se recomienda contar con detectores de presencia y con sistema de encendido y apagado que se adapte a las necesidades de luminosidad.

e) Se evitará el uso de fuentes de luz blanca con elevada componente en el color azul por ser el más perjudicial durante la noche, recomendando el uso de luminarias con longitud de onda dentro del rango de la luz cálida. En concreto en zonas con buena calidad de la oscuridad de la noche sería recomendable el uso de lámparas con tecnología LED PC Ámbar o similar que minimizan los efectos negativos de la luz blanca.

- f - Condiciones de diseño y manejo de la explotación.

1. Las naves contarán con la superficie mínima establecida para el bienestar y protección de los cerdos. En su construcción no podrá utilizarse madera, ni cualquier otro tipo de material que dificulte la limpieza y desinfección, constituyendo así una fuente de contagio de enfermedades. Las puertas y ventanas deben ser de carpintería metálica. Cualquier apertura al exterior dispondrá de una red de mallas que impida el acceso de aves.
2. En cuanto a las características constructivas y condiciones higiénico-sanitarias se atenderá al cumplimiento de los requisitos establecidos por la normativa sectorial de aplicación, cumpliendo entre otros los siguientes requisitos:
  - La explotación deberá disponer de utillajes de limpieza y manejo y ropa y calzado de uso exclusivo de la explotación, tanto para personal como visitas.
  - Se deberán limitar las visitas y llevar un registro de las mismas, tanto de personas como de vehículos.
  - La explotación dispondrá de un lugar seguro y protegido, señalizado, para los medicamentos y piensos medicamentosos.

- g - Plan de ejecución.

1. En el caso de que el proyecto o actividad no comenzará a ejecutarse o desarrollarse en el plazo de cinco años (5 años), a partir de la fecha de otorgamiento de la AAU, la Dirección General de Sostenibilidad previa audiencia del titular, acordará la caducidad de la AAU, conforme a lo establecido en el artículo 23.a) de la Ley 16/2015, de 23 de abril.
2. Dentro del plazo establecido en el apartado anterior, el titular de la instalación deberá presentar a la Dirección General de Sostenibilidad solicitud de inicio de la actividad, según establece el artículo 34 del Decreto 81/2011, de 20 de mayo.
3. En particular y sin perjuicio de lo que se considere necesario, la solicitud referida en el apartado g.2 deberá acompañarse de:
  - a) La documentación que indique y acredite qué tipo de gestión y qué gestores autorizados se harán cargo de los residuos generados por la actividad con el fin último de su valoración o eliminación, incluyendo los residuos asimilables a urbanos.



b) Copia de la licencia de obra, edificación e instalación en caso de que hubiera sido preceptiva.

- h - Vigilancia y seguimiento.

#### Estiércoles:

1. La explotación deberá disponer de Libro de Gestión del Estiércol en el que se anotarán, con un sistema de entradas (producción) y salidas (abono orgánico, gestor autorizado de estiércol), los distintos movimientos del estiércol generado por la explotación porcina. En cada movimiento figurarán: cantidad, contenido en nitrógeno, fecha del movimiento, origen y destino, especificándose las parcelas y el cultivo en que este estiércol se ha utilizado.
2. El Plan de Aplicación Agrícola de Estiércoles será de carácter anual, por lo que, cuando la Dirección General de Sostenibilidad lo estime conveniente, y de cualquier modo antes del 1 de marzo de cada año, deberá enviarse esta documentación.

#### Residuos:

3. De conformidad con Ley 7/2022, de 8 de abril, de residuos y suelos contaminados para una economía circular, el titular de la instalación industrial dispondrá de un archivo físico o telemático donde se recoja por orden cronológico la cantidad, naturaleza, origen y destino de los residuos producidos; cuando proceda se inscribirá también, el medio de transporte y la frecuencia de recogida. En el Archivo cronológico se incorporará la información contenida en la acreditación documental de las operaciones de producción y gestión de residuos. Se guardará la información archivada durante, al menos, tres años.
4. Antes de dar traslado de los residuos a una instalación para su valorización o eliminación deberá solicitar la admisión de los residuos y contar con el documento de aceptación de los mismos por parte del gestor destinatario de los residuos.
5. Asimismo, el titular de la instalación deberá registrar y conservar los documentos de aceptación de los residuos en las instalaciones de tratamiento, valorización o eliminación y los ejemplares de los documentos de control y seguimiento de origen y destino de los residuos por un periodo de cinco años.

#### Vertidos:

6. En relación con la vigilancia de la afección de las aguas, junto con la documentación a entregar en el certificado del acta de puesta en servicio, el titular de la instalación propondrá y justificará la ubicación de pozos testigos que permitan estudiar la evolución de la calidad de las aguas subterráneas y la no afección de éstas debido a fugas de lixiviados o de infiltraciones desde los sistemas de almacenamiento de aguas residuales y de estiércoles.



Se planteará, junto con la localización de los puntos de muestreo, la periodicidad de los controles analíticos precisos para estudiar la evolución de la calidad de las aguas y la no afectación de éstas debido al ejercicio de la actividad.

7. Evaluación del funcionamiento del sistema de almacenamiento de purines, aguas de limpieza de las naves, donde deberá registrarse y controlar:

- El nivel de llenado de las balsas.
- La existencia de fugas.

- i - Prescripciones finales.

1. Según el artículo 17 de la Ley 16/2015, de 23 de abril, de protección ambiental de la Comunidad Autónoma de Extremadura, la autorización ambiental unificada objeto de la presente resolución tendrá una vigencia indefinida, sin perjuicio de la necesidad de obtener o renovar las diversas autorizaciones sectoriales que sean pertinentes para el ejercicio de la actividad en los periodos establecidos en esta ley y en la normativa reguladora vigente.
2. El titular de la instalación deberá comunicar a la Dirección General de Sostenibilidad cualquier modificación que se proponga realizar en la misma según se establece en el artículo 20 de la Ley 16/2015, de 23 de abril, de protección ambiental de la Comunidad Autónoma de Extremadura.
3. La presente AAU podrá ser revocada por incumplimiento de cualquiera de sus condiciones.
4. El incumplimiento de las condiciones de la resolución constituye una infracción que irá de leve a grave, según el artículo 131 de la Ley 16/2015, de 23 de abril, de protección ambiental de la Comunidad Autónoma de Extremadura.
5. Contra esta resolución, que no pone fin a la vía administrativa, el interesado podrá interponer recurso de alzada de conformidad con lo establecido en los artículos 112, 115, 121 y 122 de la Ley 39/2015, de 1 de octubre, del Procedimiento Administrativo Común de las Administraciones Públicas, ante la Consejera para la Transición Ecológica y Sostenibilidad, en el plazo de un mes a contar desde el día siguiente al de la notificación de la presente resolución.

Transcurrido el plazo de interposición del recurso sin que éste se haya presentado, la presente resolución será firme a todos los efectos legales.

Mérida, 10 de abril de 2023.

El Director General de Sostenibilidad,  
JESÚS MORENO PÉREZ

**ANEXO I****RESUMEN DEL PROYECTO**

Se trata de la instalación de una explotación porcina en régimen extensivo con una capacidad de 1.999 cerdos de cebo.

La explotación se ubicará en las parcelas 2, 11, 12, 13, 14, 15 y 71 del polígono 2 del término municipal de Valencia de las Torres, con una superficie de 414 Has. Las instalaciones se ubicarán en la parcela 2. Las características esenciales del proyecto se describen en la presente resolución.

La explotación contará con superficie suficiente de secuestro, contando para ello con dos naves. Las instalaciones dispondrán además de, lazareto, fosa /balsa de aguas residuales, embarcadero, vado, vestuarios, silos y depósitos.

En la siguiente tabla se exponen su superficie útil:

NAVES	SUPERFICIE ÚTIL (m <sup>2</sup> )
Nave 1	1.000
Nave 2	1.000

La nave dispondrá de ventanas con malla antipajarera, estructura de metálica, cerramiento de panel de hormigón, cubierta de chapa, suelo de hormigón y saneamiento de recogida de deyecciones y aguas de limpieza conectadas mediante arquetas y tubos estancos hasta las balsas de purines.

El manejo de los cerdos será un manejo extensivo en cercas, sin superar en ningún momento las 0,6 UGM/Ha.

Además de estas instalaciones, la explotación porcina contará con las siguientes edificaciones e infraestructuras:

- Embarcadero: Se trata de un espacio que se utilizará para la carga y descarga de animales.
- Lazareto: La explotación cuenta con un lazareto de 60 m<sup>2</sup>, para el secuestro y observación de animales enfermos y/o sospechosos de estarlo. Estará conectado a una fosa.
- Vestuario.
- Fosa: La explotación dispondrá de una balsa de 400 m<sup>3</sup> de hormigón, para el almacenamiento de purines y aguas de limpieza de las naves de secuestro.





- Estercolero: La explotación dispondrá de un estercolero de una capacidad de 150 m<sup>3</sup>.
- Vado de desinfección de vehículos: Se ubicará en el acceso a la explotación, para desinfección de los vehículos que entran y salen de la misma. Se construirá en hormigón con una profundidad aproximada de 20 cm y con ancho y largo tales que garanticen la desinfección completa de la rueda de un camión en su rodada.
- Pediluvios a la entrada de cada local o nave.
- Almacenamiento de cadáveres: Dispondrá de solera estanca y de fácil limpieza. Se ubicará fuera del recinto de la instalación.
- Cerramiento de la explotación: Se realizará con malla ganadera de alambre galvanizado.
- Silos.
- Depósitos de agua.

**ANEXO II****PROGRAMA DE GESTIÓN DE PURINES**

La explotación dispondrá de la superficie de la finca donde se asienta para la aplicación de purines y justificar el cumplimiento del apartado a.1 del condicionado de la presente resolución.



### ANEXO III

Resolución del 13 de diciembre de 2022 de la Dirección General de Sostenibilidad de la Consejería para la Transición Ecológica y Sostenibilidad, por la que se formula Informe de impacto ambiental del proyecto de explotación porcina, cuya promotora es Agrícola El Bercial de Hornachos, SA, en el término municipal de Valencia de las Torres. Expte.: IA19/0615.

La Ley 16/2015, de 23 de abril, de protección ambiental de la Comunidad Autónoma de Extremadura, en su artículo 73 prevé los proyectos que deben ser sometidos a evaluación ambiental simplificada por el órgano ambiental a los efectos de determinar que el proyecto no tiene efectos significativos sobre el medio ambiente, o bien, que es preciso su sometimiento al procedimiento de evaluación de impacto ambiental ordinaria, regulado en la subsección 1ª de sección 2ª del capítulo VII, del título I, de la ley, por tener efectos significativos sobre el medio ambiente.

El proyecto de explotación porcina, a ejecutar en el término municipal de Valencia de las Torres, es encuadrable en el apartado g) del grupo 1, del anexo V de la Ley 16/2015, de 23 de abril, de protección ambiental de la Comunidad Autónoma de Extremadura.

La promotora del proyecto es Agrícola El Bercial de Hornachos, SA, con CIF: A-28039832 y con domicilio social en Córdoba.

Es Órgano competente para la formulación del informe de impacto ambiental relativo al proyecto la Dirección General de Sostenibilidad de la Consejería para la Transición Ecológica y Sostenibilidad de conformidad con lo dispuesto en el artículo 4.1.d) del Decreto 170/2019, de 29 de octubre, por el que se establece la estructura orgánica de la Consejería para la Transición Ecológica y Sostenibilidad de la Comunidad Autónoma de Extremadura.

Los principales elementos del análisis ambiental del proyecto son los siguientes:

#### 1. Objeto, descripción y localización del proyecto.

El objeto del proyecto es la instalación de una explotación porcina de cebo extensivo con una capacidad de 1.999 cerdos de cebo. La explotación se localiza en el polígono 2, parcelas 2, 11, 12, 13, 14, 15 y 71, con una superficie de 414 hectáreas, en el término municipal de Valencia de las Torres. Las instalaciones se ubicarán en la parcela 12. Para el desarrollo de la actividad, la explotación dispondrá de las siguientes instalaciones: dos naves de nueva de ejecución de 1.000 m<sup>2</sup> útiles, para albergar a los cerdos, lazareto, un aseo-vestuario. Además la explotación cuenta con una balsa de 400 m<sup>3</sup>, para la recogida de purines y aguas de limpieza, estercolero de 150 m<sup>3</sup>, un vado sanitario, pediluvios, zona de almacenamiento de cadáveres, silos para pienso, depósito de agua y cerramiento.

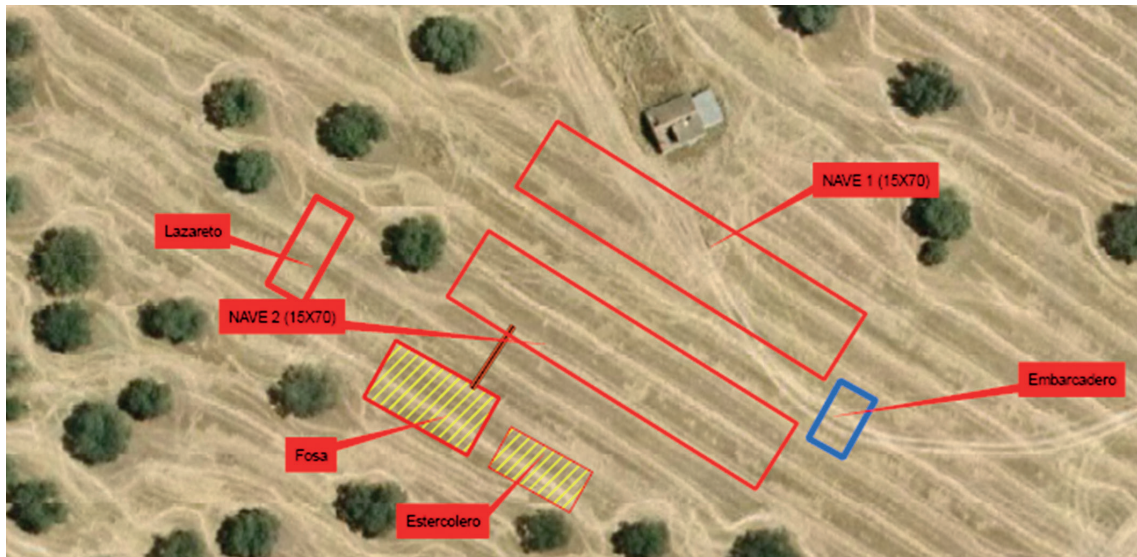

## 2. Tramitación y consultas.

Con fecha 23 de abril de 2019, la promotora presenta ante la Dirección General de Sostenibilidad la solicitud de evaluación de impacto ambiental simplificada junto al documento ambiental del proyecto para su sometimiento al procedimiento de evaluación de impacto ambiental. El documento ambiental recibido inicialmente no aportaba información suficiente para la correcta evaluación ambiental del proyecto, documentación que fue completada tras requerimiento de 6 de junio de 2019.

Dando cumplimiento a lo establecido en el artículo 75.1 de la Ley 16/2015, de 23 de abril, de Protección Ambiental de la Comunidad Autónoma de Extremadura, con fecha 9 de septiembre de 2021, la Dirección General de Sostenibilidad ha realizado consultas a las Administraciones Públicas afectadas y las personas interesadas que se relacionan en la tabla adjunta. Se han señalado con una "X" aquellas Administraciones Públicas y personas interesadas que han emitido respuesta.

RELACIÓN DE ORGANISMOS Y ENTIDADES CONSULTADOS	RESPUESTAS RECIBIDAS
Servicio de Conservación de la Naturaleza y Áreas Protegidas	X
Dirección General de Bibliotecas, Archivos y Patrimonio Cultural	X
Dirección General de Urbanismo y Ordenación del Territorio	-
Confederación Hidrográfica del Guadiana	X
Ayuntamiento de Valencia de las Torres	-



RELACIÓN DE ORGANISMOS Y ENTIDADES CONSULTADOS	RESPUESTAS RECIBIDAS
Ecologistas en Acción	-
ADENEX	-
SEO BIRD/LIFE	-
GREENPEACE	-
AMUS	-
Coordinación de los agentes de la Unidad Territorial de Vigilancia número 6	X

A continuación, se resume el contenido principal de los informes recibidos:

- Con fecha 6 de abril de 2020 la Dirección General de Bibliotecas, Museos y Patrimonio Cultural se resuelve informar favorablemente de cara a futuras tramitaciones del citado proyecto, condicionado al estricto cumplimiento de la medida indicada con anterioridad.
- Con fecha 18 de julio de 2022, la Confederación Hidrográfica del Guadiana emite informe exponiendo una serie de sugerencias que han sido tenidas en consideración en el presente informe.
- El Servicio de Conservación de la Naturaleza y Áreas Protegidas, con fecha 20 de mayo de 2020, informa favorablemente la actividad solicitada, ya que no es susceptible de afectar de forma apreciable a los lugares incluidos en la Red Natura 2000, y otros valores naturales, siempre que se cumplan las medidas indicadas.

Durante el procedimiento de evaluación también se solicitó informe de la Coordinación de los agentes de la Unidad Territorial de Vigilancia número 6.

### 3. Análisis de expediente.

Una vez analizada la documentación que obra en el expediente, y considerando las respuestas recibidas a las consultas practicadas, se realiza el siguiente análisis para determinar la necesidad de sometimiento del proyecto al procedimiento de evaluación de impacto ambiental ordinaria previsto en la subsección 1.ª de la sección 2.ª del capítulo VII del título I, según los criterios del anexo X, de la Ley 16/2015, de 23 de abril, de protección ambiental de la Comunidad Autónoma de Extremadura.

#### 3.1. Características del proyecto.



El objeto del proyecto es la instalación de una explotación porcina de cebo extensivo con una capacidad de 1.999 cerdos de cebo. La explotación se localiza en el polígono 2, parcelas 2, 11, 12, 13, 14, 15 y 71, con una superficie de 414 hectáreas, en el término municipal de Valencia de las Torres. Las instalaciones se ubicarán en la parcela 12. Para el desarrollo de la actividad, la explotación dispondrá de las siguientes instalaciones: dos naves de nueva de ejecución de 1.000 m<sup>2</sup> útiles, para albergar a los cerdos, lazareto, un aseo-vestuario. Además la explotación cuenta con una balsa de 400 m<sup>3</sup>, para la recogida de purines y aguas de limpieza, estercolero de 150 m<sup>3</sup>, un vado sanitario, pediluvios, zona de almacenamiento de cadáveres, silos para pienso, depósito de agua y cerramiento.

La ocupación del suelo por parte de la actividad se limita a la superficie ocupada por las naves, e instalaciones auxiliares, así como el ocupado durante la fase de construcción y funcionamiento por los vehículos que entren y salgan de la parcela. Del mismo modo el suelo será ocupado por los cerdos en extensivo.

Los residuos generados durante el funcionamiento de la explotación, según el documento ambiental aportado, serán principalmente cadáveres de animales, residuos zoonos, residuos asimilables a urbanos y las aguas residuales procedentes de la limpieza de instalaciones.

Los estiércoles serán gestionados mediante aplicación agrícola.

La explotación dispondrá de sistemas estancos e impermeables para la retención y almacenamiento de estiércoles, lixiviados y aguas de limpieza generadas por la actividad.

El agua requerida por la explotación será la necesaria para el consumo por los animales y para la limpieza de las instalaciones, proviniendo la misma de un pozo, que deberá contar con la autorización de la Confederación Hidrográfica pertinente.

Los ruidos generados por la actividad provendrán principalmente por la maquinaria utilizada durante la construcción de las instalaciones y puntualmente por la entrada y salida de vehículos para el suministro de materias primas y evacuación de los residuos generados.

### 3.2. Ubicación del proyecto.

#### 3.2.1. Descripción del lugar.

El entorno en el que se ubica la explotación se caracteriza por ser una zona de carácter agropecuario dedicada en su mayoría a explotaciones ganaderas y cultivos de secano. La zona en la que se ubicará presenta unas pendientes medias del 1-3 %.

Las instalaciones se localizarán en las inmediaciones de un arroyo tributario del arroyo de Almonche, si bien se localizarán fuera de la zona de policía.

El proyecto no presenta incidencias sobre el Patrimonio Arqueológico conocido.

### 3.2.2. Alternativas al proyecto.

El documento ambiental plantea alternativas para la instalación de la explotación ganadera:

Alternativas de la explotación:

- Alternativa cero (descartada): Esta alternativa consiste en la no actuación, es decir, dejar la finca como está. Esta alternativa podría tener efectos positivos y también negativos. Se analizarán a continuación.

Entre los efectos positivos estarían:

- Se reduciría y/o cesaría el impacto ambiental que se genera propiamente por el desarrollo de la construcción (principalmente reducción de gases, olores y generación de estiércol).
- El impacto visual disminuirá con la nueva construcción.

A priori no se detecta ningún efecto positivo más por la no construcción del cebadero.

En cuanto a los efectos negativos que generaría la no ampliación están los siguientes:

- Disminución de la actividad económica de Valencia de las Torres y su área de influencia (afectaría a fábricas de pienso, comerciales de productos zoonutricionales, talleres de reparación, etc.)
- Disminución de puestos de trabajo en la zona.

Viendo la cantidad de factores negativos que tendrían repercusión si no se construyen las instalaciones, se considera que la Alternativa Cero no es la más conveniente. El que continúe la actividad, con su ampliación, es positivo para Valencia de las Torres y para toda la comarca. Desde el punto de vista medioambiental posiblemente lo mejor es no construir la explotación, pero el impacto se minimizará con todas las medidas preventivas y correctoras que se van a aplicar. Por tanto, se desestima la Alternativa Cero.

Además se han tenido en cuenta 3 alternativas más:

- La alternativa 1. Consiste en la instalación de la explotación en la ubicación propuesta. Esta ubicación respeta la normativa urbanística, medioambiental a cursos y puntos de agua, así como favorece la operatividad del trabajo diario por su distancia a los accesos a la finca.

- La alternativa 2. Consiste en ubicar la instalación en una finca distinta. La finca propuesta es de características similares, cumple con la normativa medioambiental y urbanística, pero es menos apta que la alternativa 1 ya que supondría para la promotora los gastos de adquisición de la nueva finca, sin garantías de que la explotación en la nueva ubicación sea más viable desde el punto de vista medioambiental.
- La alternativa 3. Esta alternativa consiste en ejecutar la instalación dentro de la misma parcela pero en una ubicación distinta. A pesar de ser medioambientalmente viable, es menos apta, ya que cambiar las naves de situación haría que no se cumplieran las distancias mínimas a linderos ni a caminos e incluso cursos de agua.

Por tanto, finalmente la alternativa seleccionada para la instalación de la explotación es la alternativa 1 al ser la más viable a nivel técnico, a nivel ambiental, a nivel de usos del suelo y de propiedad, sin sobreafecciones ambientales significativas por la ejecución de la explotación proyectada.

### 3.3. Características del potencial impacto.

- Red Natura 2000 y Áreas Protegidas.

La parcela en cuestión no se encuentra incluida en la Red Natura 2000 o en la Red de Espacios Protegidos de Extremadura (RENPEX).

Con las pertinentes medidas correctoras, se asegurará la no afección a estos lugares ni a especies o hábitats.

- Sistema hidrológico y calidad de las aguas.

Las instalaciones se localizarán en las inmediaciones de un arroyo tributario del arroyo de Almonche, si bien se localizarán fuera de la zona de policía.

La superficie de las instalaciones está hormigonada e impermeable y cuenta con las debidas canalizaciones a sistemas de retención y almacenamiento de purines, lixiviados y aguas de limpieza convenientemente dimensionados e impermeabilizados, asegurando una mínima afección, evitando perjudicar a la calidad de las aguas.

- Suelos.

El entorno en el que se ubica la explotación se caracteriza por ser una zona de carácter agropecuario dedicada en su mayoría a explotaciones ganaderas y cultivos de secano. La zona en la que se ubicará presenta unas pendientes medias del 1-3 %.





Las acciones que pueden causar mayor impacto pertenecen a la fase de construcción mediante los movimientos de maquinaria y excavaciones para la construcción de la nave y edificaciones auxiliares, así como la ocasionada como consecuencia del manejo de los cerdos.

Respecto a la contaminación del suelo, no es previsible la generación de vertidos que puedan contaminar el suelo y los que puedan producirse durante la ejecución y desarrollo del proyecto, serán de escasa entidad y evitables y/o corregibles con la aplicación de las medidas preventivas y correctoras propuestas.

Con las pertinentes medidas correctoras los efectos sobre el suelo no serán significativos.

- Fauna.

En las parcelas está reconocido el hábitat de interés comunitario inventariado de Águila imperial ibérica (*Aquila adalberti*) y Lince Ibérico (*Lynx pardinus*).

No es previsible que la actividad tenga efectos significativos sobre valores ambientales.

- Vegetación.

En las parcelas está reconocido el hábitat de interés comunitario inventariado de dehesas perennifolias de *Quercus* spp. (código UE 6310).

No es previsible que la actividad tenga efectos significativos sobre hábitat naturales.

- Paisaje.

La instalación se sitúa en una parcela con pendientes medias de 1-3 %, dedicados a cultivo de secano.

El paisaje circundante a la explotación es un paisaje agropecuario con prevalencia de cultivos de secano y explotaciones ganaderas.

Se prevé que el impacto sobre el paisaje sea mínimo debido a que el proyecto se localiza en una zona de carácter agropecuario de similares características. No obstante, el proyecto contempla la aplicación de medidas de integración paisajísticas, tales como la utilización de materiales acordes al entorno, colores y texturas de tipología tradicional de la zona. Se evitará el uso de materiales reflectantes en cubierta o paramentos exteriores u otros elementos de afección paisajística.

- Calidad del aire, ruido y contaminación lumínica.



Durante la fase de construcción del proyecto la calidad del aire se verá afectada por la emisión difusa de partículas de polvo y emisiones gaseosas a la atmósfera y se generará ruido, en todos los casos producidos por el funcionamiento de la maquinaria y movimientos de tierra. Las medidas preventivas y correctoras habituales para este tipo de obras disminuyen el impacto causado. En la fase de funcionamiento el impacto sobre la calidad del aire, lo mismo que el ruido y la contaminación lumínica, y se limita al movimiento de vehículos en operaciones de suministro de mercaderías, carga y descarga de animales, retirada de residuos y operaciones de mantenimiento y trabajo diario, así como con los contaminantes emitidos por los animales.

Los contaminantes emitidos a la atmósfera derivados de los animales presentes en la explotación serán principalmente N<sub>2</sub>O (almacenamiento exterior de estiércol), NH<sub>3</sub> (volatilización en estabulamiento y almacenamiento exterior) y CH<sub>4</sub> (volatilización en estabulamiento y almacenamiento exterior). Todas emisiones provienen de focos difusos y dada la enorme dificultad para el control de los valores límite de emisión de las mismas se sustituirán por la aplicación de una serie de medidas presentes en la resolución.

No es previsible que la actividad tenga efectos significativos sobre la calidad de aire, ruido y contaminación lumínica siempre y cuando se adopten las medidas correctoras propuestas.

- Patrimonio arqueológico y dominio público.

El área de implantación no presenta afecciones directas al patrimonio arqueológico o etnográfico presente en la Carta Arqueológica.

En el área de estudio no discurren vías pecuarias.

No se prevé ninguna afección a monte de utilidad pública. En el entorno cercano de la explotación no existen Montes de Utilidad Pública.

- Consumo de recursos y cambio climático.

Los recursos consumidos serían la ocupación del suelo por parte de las instalaciones, y el consumo de cereales y agua por parte de los animales.

La actividad ganadera también podría tener efectos sobre el cambio climático derivados de las emisiones gases producidas durante el estabulamiento de los animales y almacenamiento exterior de sus deyecciones principalmente. Para ello se proponen una serie de medidas presentes en esta resolución.

No se prevén efectos significativos sobre los recursos y cambio climático siempre y cuando se adopten las medidas propuestas para ello.

- Medio socioeconómico.

El impacto para este medio es positivo por la generación de empleo y de la actividad económica. Esto contribuirá a fijar población en el entorno de la instalación, que en Extremadura tiene una importancia vital. En cuanto a la actividad económica se verá beneficiada por la recaudación de impuestos (Impuesto sobre los Bienes Inmuebles, Impuesto sobre la Actividad Económica, Impuesto sobre Construcciones, Instalaciones y Obras). La población se verá beneficiada por la creación de empleo y la mejora de la economía, lo que contribuirá a asentar la propia población e incrementará la renta media.

- Sinergias.

No se presentan sinergias en la documentación aportada.

- Vulnerabilidad del proyecto.

La promotora incluye "Análisis de Vulnerabilidad del Proyecto" en el documento ambiental, de conformidad con lo estipulado en la Ley 9/2018, de 5 de diciembre, por la que se modifica la Ley 21/2013, de 9 de diciembre, de evaluación ambiental, conforme a las premisas y directrices de la Instrucción 2/2020, dictada por la Dirección General de Sostenibilidad, sobre el análisis de la vulnerabilidad de los proyectos sometidos a evaluación de impacto ambiental ante accidentes graves o catástrofes, sobre el riesgo de que se produzcan dichos accidentes o catástrofes y sobre los probables efectos adversos significativos sobre el medio ambiente en caso de ocurrencia de los mismos. La promotora manifiesta en el mismo que no existen riesgos de vulnerabilidad ante accidentes graves o catástrofes.

En conclusión, se trata de una actividad que no tiene efectos significativos sobre el medio ambiente, siempre que se apliquen las medidas recogidas en el apartado 4 "Condiciones y medidas para prevenir y corregir los efectos sobre el medioambiente". Igualmente, el proyecto no afecta a espacios de la Red Natura 2000. Por ello, del análisis técnico se concluye que no es preciso someter el proyecto a evaluación de impacto ambiental ordinaria.

1. Condiciones y medidas para prevenir y corregir los efectos sobre el medio-ambiente.

- a. Condiciones de carácter general.

- Deberán cumplirse todas las medidas protectoras y correctoras descritas en el documento ambiental, en tanto no entren en contradicción con el condicionado del presente informe.
- Antes de comenzar los trabajos se contactará con los Agentes del Medio Natural de la zona a efectos de asesoramiento para una correcta realización de los mismos.



- Se informará a todo el personal implicado en la ejecución de este proyecto del contenido del presente informe de impacto ambiental, de manera que se ponga en su conocimiento las medidas que deben adoptarse a la hora de realizar los trabajos. Asimismo, se dispondrá de una copia del presente informe en el lugar donde se desarrollen los trabajos.
- Cualquier modificación del proyecto original deberá ser comunicada al órgano ambiental. Dichas modificaciones no podrán llevarse a cabo hasta que éste no se pronuncie sobre el carácter de la modificación, al objeto de determinar si procede o no someter nuevamente el proyecto al trámite ambiental oportuno.
- No se realizará ningún tipo de obra auxiliar sin contar con su correspondiente informe, según la legislación vigente.
- Deberá tenerse en cuenta la normativa en materia de incendios forestales, Decreto 260/2014, de 2 de diciembre, por el que se regula la prevención de los incendios forestales en la Comunidad Autónoma de Extremadura y modificaciones posteriores, así como el Decreto 52/2010, de 5 de marzo, por el que se aprueba el plan de lucha contra incendios forestales de la Comunidad Autónoma de Extremadura (Plan Infoex), y modificaciones posteriores.
- Cualquier actuación que se realice en el DPH requiere autorización administrativa previa. De acuerdo con el artículo 126 del Reglamento del DPH, la tramitación de expedientes de autorización de obras dentro, o sobre, el DPH se realizará según el procedimiento normal regulado en los artículos 53 y 54, con las salvedades y precisiones que en aquel se indican.
- Si durante el desarrollo de los trabajos o la actividad se detectara la presencia de alguna especie de fauna o flora silvestre incluida en el Catálogo de Especies Amenazadas de Extremadura (Decreto 37/2001, de 6 de marzo, por el que se regula el Catálogo Regional de Especies Amenazadas de Extremadura, y Decreto 78 /2018, de 5 de junio, por el que se modifica el Decreto 37/2001, de 6 de marzo, por el que se regula el Catálogo Regional de Especies Amenazadas de Extremadura), y/o en el Catálogo Español de Especies Amenazadas (Real Decreto 139/2011, de 4 de febrero, para el desarrollo del Listados de Especies Silvestres en Régimen de Protección Especial y del Catálogo Español de Especies Amenazadas), se notificará al personal técnico de la Dirección General de Sostenibilidad y al agente del Medio Natural de la zona que darán las indicaciones oportunas.
- Respecto a la ubicación y construcción, se atenderá a lo establecido en la Normativa Urbanística y en la autorización ambiental unificada, correspondiendo al



Ayuntamiento de Valencia de las Torres y a la Dirección General de Sostenibilidad las competencias en estas materias.

b. Medidas en fase de construcción.

- Se limitarán los trabajos en la explotación de forma que se realicen durante el horario diurno de forma que se eviten molestias y minimice la posible afección por ruidos.
- No se permitirá el funcionamiento de ninguna fuente sonora cuyo nivel de recepción externa sobrepase, al límite de parcela, los niveles máximos permitidos en la legislación vigente.
- La explotación dispondrá de un sistema estanco para la recogida y almacenamiento de los lixiviados y de las aguas de limpieza generadas en las instalaciones que evite el riesgo de filtración y contaminación de las aguas superficiales y subterráneas. Para ello, dispondrá de red de saneamiento mediante tuberías, y fosas con tratamiento impermeabilizante que garantice su estanqueidad. Las fosas deberán contar con capacidad suficiente para almacenar generada en la limpieza de las instalaciones. Las fosas de contarán con una cuneta o un talud perimetral que evite el acceso de aguas de escorrentía, y además, dispondrán de un cerramiento perimetral que impida el acceso de personas y animales. Para controlar su estanqueidad, se dispondrán pozos testigos capaces de detectar roturas o mal funcionamiento del sistema de impermeabilización.
- La explotación dispone de un estercolero, que deberán contar con tratamiento impermeabilizante que garantice su estanqueidad. La capacidad de almacenamiento será de, al menos, la producción de 15 días de estiércoles sólidos. El estercolero se deberá vaciar antes de superar los 2/3 de su capacidad, momento en el que se comprobará que se encuentra en condiciones óptimas, reparando cualquier deficiencia. Contará con pendiente para que los lixiviados que se produzcan se dirijan a una fosa de purines. El estercolero se deberá cubrir mediante la construcción de un cobertizo o una cubierta flexible (plástica), que impida el acceso de pluviales al cubeto.
- Se habilitará una zona en el interior de los límites de las parcelas afectadas para el mantenimiento de vehículos. No se realizarán tareas de mantenimiento de la maquinaria o los vehículos en áreas distintas a las destinadas para ello. Estas zonas se ubicarán fuera del Dominio Público Hidráulico.
- En caso de realización de captaciones de aguas públicas, deberán disponer de la correspondiente autorización de la Confederación Hidrográfica correspondiente que garantice el abastecimiento.



- Con objeto de preservar la adecuada gestión y seguimiento de los residuos retirados, la promotora tendrá a disposición los documentos que acrediten la correcta gestión de los mismos a los diferentes gestores autorizados.
- Los residuos producidos se gestionarán por gestor autorizado conforme a la Ley 7/2022, de 8 de abril, de residuos y suelos contaminados para una economía circular. Deberán habilitarse las correspondientes áreas de almacenamiento de los residuos en función de su tipología, clasificación y compatibilidad.
- Al finalizar las obras se pondrá especial atención en la retirada de cualquier material no biodegradable o contaminante que se produzca a la hora de realizar los trabajos (embalajes, plásticos, metales, etc.). Estos residuos deberán almacenarse de forma separada y gestionarse por gestor autorizado.
- Los residuos de construcción y demolición (RCD) que se generen, se deberán separar adecuadamente y entregar a una planta de reciclaje autorizada para su tratamiento, cumpliendo en todo caso con lo establecido en el Real Decreto 105/2008, de 1 de febrero, por el que se regula la producción y gestión de los residuos de construcción y demolición, y en el Decreto 20/2011, de 25 de febrero, por el que se establece el régimen jurídico de la producción, posesión y gestión de los residuos de construcción y demolición en la Comunidad Autónoma de Extremadura.
- Los movimientos de tierras serán los descritos en el proyecto. Se evitará realizar estos trabajos en periodos de lluvias para evitar el arrastre de sedimentos por escorrentía. Si fuera necesario se realizarán aportes de tierra vegetal extra en las áreas con peligro de erosión
- El cerramiento perimetral será de malla ganadera no estará anclado al suelo en puntos diferentes a los postes y no tendrá ningún elemento cortante o punzante. En todo caso, se solicitará la autorización preceptiva ante la Dirección General de Sostenibilidad, siempre y cuando no cumpla con los criterios establecidos en el artículo 17.f del Decreto 226/2013, de 3 de diciembre, por el que se regula las condiciones para la instalación, modificación y reposición de cerramientos cinagéticos y no cinagéticos en la Comunidad Autónoma de Extremadura.
- Se colocarán pasos de fauna a lo largo del vallado de cerramiento siguiendo las pautas básicas del manual Prescripciones técnicas para el diseño de pasos de fauna y vallados perimetrales (segunda edición, revisada y ampliada), para facilitar los movimientos de fauna y minimizar el efecto barrera. Se deberá garantizar el mantenimiento de las características y funciones de estas estructuras durante toda la vida útil del proyecto.



- En cuanto a la medida correctoras de cara a la protección del patrimonio arqueológico no detectado en superficie que pudiera verse afectado en el transcurso de las obras, será la siguiente:
  - Si durante la ejecución de las obras se hallasen restos u objetos con valor arqueológico, el promotor y/o la dirección facultativa de la misma paralizarán inmediatamente los trabajos, tomarán las medidas adecuadas para la protección de los restos y comunicarán su descubrimiento en el plazo de cuarenta y ocho horas a la Consejería de Cultura.
- Si en alguna zona la pendiente del terreno requiriese realizar movimientos de tierras para reducirla, se retirará la tierra vegetal antes para extenderla al final, especialmente en los taludes. Se evitará realizar estos trabajos en periodos de lluvias para evitar el arrastre de sedimentos por escorrentía. Si fuera necesario se realizarán aportes de tierra vegetal extra en las áreas con peligro de erosión.
- No se ocupará ninguna zona de vegetación natural asociada a los encharcamientos y cauces.
- Las aguas residuales generadas en los aseos serán almacenadas en una fosa séptica estanca (diferente a las fosas de purines) y se gestionarán por gestor autorizado.
- Respecto a la aplicación de estiércoles como abono orgánico, se estará a lo dispuesto en el presente informe y normativa vigente, y en todo caso, el seguimiento ambiental de la actuación contemplará la valoración de los efectos sobre el arbolado, de forma que puedan corregirse posibles efectos adversos.
- En aquellas operaciones en las que se generen restos vegetales (podas, desbroces, etc.), se atenderá a lo dispuesto en la Ley 7/2022, de 8 de abril, de residuos y suelos contaminados para una economía circular. En este sentido, con carácter general, no está permitida la quema de residuos vegetales generados en el entorno agrario, priorizando su reciclado mediante el tratamiento biológico de la materia orgánica. Únicamente podrá permitirse la quema de estos residuos con carácter excepcional, y siempre y cuando cuenten con la correspondiente autorización individualizada que permita dicha quema.
- No se afectará a ningún pie de arbolado adulto en la construcción de las naves ni resto de instalaciones, por lo que se tendrá en cuenta a la hora de la elección definitiva.



c. Medidas en fase de explotación.

- Se mantendrán en correcto estado de funcionamiento y operativas todas las instalaciones y dispositivos para cumplir las medidas correctoras incluidas en la presente declaración.
- Para el control del programa de gestión de estiércol, la explotación deberá disponer de un "Libro de Registro de Gestión de Estiércoles" que recoja de forma detallada los volúmenes extraídos y el destino de cada partida. En el caso de que se eliminen como abono orgánico se dispondrá, además, de un "Plan de Aplicación Agrícola" de los estiércoles en el que conste, por años, la producción de estiércoles o purines, su contenido en nitrógeno, así como las parcelas donde se aplica, qué se cultiva y en qué momento se realizan las aplicaciones. La aplicación agrícola se realizará cumpliendo las siguientes condiciones:
  - La aplicación total de nitrógeno / ha por año será inferior a 80 kg en cultivos de secano y 170 kg en regadío. Para los cálculos se tendrán en cuenta todos los aportes de nitrógeno en la finca (purines o estiércol procedente de ganado, fertilizantes con contenido en nitrógeno, etc.).
  - Se buscarán los momentos de máximas necesidades de los cultivos. No se harán en suelos con pendientes superiores al 10 %, ni en suelos inundados o encharcados, ni antes de regar ni cuando el tiempo sea lluvioso. Se dejará sin abonar una franja de 100 m de ancho alrededor de todos los cursos de agua. No se aplicarán a menos de 300 m de una fuente, pozo o embalse que suministre agua para el consumo humano. No se aplicará de forma que cause olores u otras molestias a los vecinos. La distancia mínima para la aplicación del purín sobre el terreno, respecto de núcleos de población será de 1.000 m.
- Los residuos producidos se gestionarán por gestor autorizado conforme a la Ley 7/2022, de 8 de abril, de residuos y suelos contaminados para una economía circular.
- Los residuos peligrosos generados en las instalaciones deberán envasarse, etiquetarse y almacenarse conforme a lo establecido en la normativa vigente y normas técnicas de aplicación. El tiempo máximo para el almacenamiento de residuos peligrosos no superará los seis meses.
- La eliminación de los cadáveres se efectuará conforme a las disposiciones del Reglamento (CE) n.º 1069/2009 del Parlamento Europeo y del Consejo de 21 de octubre de 2009 por el que se establecen las normas sanitarias aplicables a los subproductos



animales y los productos derivados no destinados al consumo humano y por el Reglamento (UE) n.º 142/2011, de la Comisión de 25 de febrero de 2011. Se observará que el almacenamiento de los cadáveres se realice en condiciones óptimas y fuera del recinto de la instalación.

- Los animales serán manejados en naves y cercas. La densidad global de cerdos será de 4,8/ha. El reparto de los cerdos en las distintas cercas será de forma homogénea de manera que no se sobrepase esta carga ganadera instantánea en las distintas cercas. En ningún caso podrán permanecer en mayor proporción en ninguna de las cercas. La ocupación de los cerdos en las cercas será de 7 meses al año, permaneciendo los últimos 4 solos sin compartir aprovechamiento con otras especies ganaderas. En todo caso, si como consecuencia del manejo de la explotación se produjese la degradación física del suelo, la pérdida de vegetación o la contaminación por nitratos de las aguas será responsabilidad del propietario, el cual deberá adoptar las medidas correspondientes para la recuperación del medio.
- Queda prohibido, con carácter general, el vertido directo o indirecto de aguas y productos residuales susceptibles de contaminar las aguas continentales o cualquier otro elemento del dominio público hidráulico, salvo que cuente con la previa autorización administrativa de la Confederación Hidrográfica correspondiente.
- Se deberá realizar un análisis con periodicidad anual del parámetro nitratos en un pozo o sondeo situado dentro de la explotación que deberá ser remitido a la Confederación Hidrográfica correspondiente, con objeto de realizar un seguimiento de los niveles de contaminación difusa en la zona
- Efectuar los procesos de limpieza, desinfección y desinsectación de forma periódica, para mantener las instalaciones existentes en buenas condiciones higiénico-sanitarias. No obstante, al final de cada ciclo se realizarán vacíos sanitarios de las instalaciones que albergan los animales.
- No se producirá ningún tipo de acumulación de materiales o vertidos fuera de las zonas habilitadas.
- Se cumplirá con la normativa de ruidos, el Decreto 19/1997, de 4 de febrero, de Reglamentación de Ruidos y Vibraciones de Extremadura y Real Decreto 1367/2007, de 19 de octubre, por el que se desarrolla la Ley 37/2003, de 17 de noviembre, del Ruido, en lo referente a zonificación acústica, objetivos de calidad y emisiones acústicas.
- En caso de llevar a cabo la instalación de sistemas de iluminación exterior con una potencia instalada mayor a 1 kW incluidas en las instrucciones técnicas comple-



mentarias ITC-BT-09 del Reglamento electrotécnico para baja tensión y con objeto de reducir la contaminación lumínica de alumbrado exterior, les serán de aplicación las disposiciones relativas a contaminación lumínica, recogidas en el Real Decreto 1890/2008, de 14 de noviembre, por el que se aprueba el Reglamento de eficiencia energética en instalaciones de alumbrado exterior, y sus Instrucciones Técnicas Complementarias EA-01 a EA-07.

d. Programa de vigilancia y seguimiento ambiental.

- La promotora deberá disponer de un programa de vigilancia ambiental que deberá contener, al menos, un informe anual sobre el seguimiento de las medidas incluidas en el informe de impacto ambiental.
- En base al resultado de estos informes se podrán exigir medidas correctoras suplementarias para corregir las posibles deficiencias detectadas, así como otros aspectos relacionados con el seguimiento ambiental no recogidos inicialmente.

e. Medidas de integración paisajística.

- Para facilitar la integración paisajística, los acabados de las construcciones deberán ser de tonos que se integren en el entorno, utilizando tonos tostados, ocre o albero. Otras instalaciones auxiliares con acabados metálicos como tolvas, silos y/o depósitos de agua, deberán ser de color similar al de las cubiertas. En cualquiera de los elementos constructivos no deben utilizarse tonos llamativos o brillantes.
- Se instalará una pantalla vegetal con especies autóctonas, dispuestas de manera irregular alrededor de las instalaciones, dando aspecto natural y utilizando un marco de plantación suficiente para cumplir su función de ocultación.
- Las plantas a utilizar deberán estar libres de patógenos y provenir de vivero certificado.
- Deberá asegurarse la viabilidad y supervivencia de las plantaciones de la pantalla vegetal, especialmente en la época estival, así como la reposición de las marras que fueran necesarias. Deberá contemplarse la instalación de sistemas de protección (cerramiento o jaulas) en el caso de ser necesario para asegurar su viabilidad.

f. Medidas correctoras a aplicar al final de la actividad.

- En el caso de no finalizarse las obras, o al final de la actividad productiva, se procederá al derribo de las construcciones, al desmantelamiento de las instalaciones y al relleno de las fosas. El objetivo de la restauración será que los terrenos recuperen



su aptitud agrícola original, demoliendo adecuadamente las instalaciones, y retirando los residuos a gestor autorizado.

- Si una vez finalizada la actividad se pretendiera adaptar las instalaciones para otro uso distinto, éstas deberán adecuarse al nuevo uso. Dicha modificación deberá contar con todos los informes y autorizaciones exigibles en su caso.

g. Otras disposiciones.

Teniendo en cuenta todo ello, así como la no afección del proyecto a espacios de la Red Natura 2000, el Servicio de Prevención, Calidad Ambiental y Cambio Climático propone que, de acuerdo con la evaluación de impacto ambiental simplificada practicada conforme a lo previsto en la subsección 2.<sup>a</sup> de la sección 2.<sup>a</sup> del capítulo VII del título I, tras el análisis realizado con los criterios del anexo X de la Ley 16/2015, de 23 de abril, de protección ambiental de la Comunidad Autónoma de Extremadura, la Dirección General de Sostenibilidad resuelva, mediante la formulación de un informe de impacto ambiental, que no es previsible que el proyecto "explotación porcina" vaya a producir impactos adversos significativos sobre el medio ambiente, y por tanto, la innecesaridad de su sometimiento al procedimiento de evaluación de impacto ambiental ordinaria.

El informe de impacto ambiental perderá su vigencia y cesará en la producción de los efectos que le son propios si, una vez publicado en el Diario Oficial de Extremadura, no se hubiera procedido a la autorización del proyecto en el plazo de cinco años desde su publicación.

Su condicionado podrá ser objeto de revisión y actualización por parte del órgano ambiental cuando:

- Se produzca la entrada en vigor de nueva normativa que incida sustancialmente en el cumplimiento de las condiciones fijadas en el mismo.
- Cuando durante el seguimiento del cumplimiento del mismo se detecte que las medidas preventivas, correctoras o compensatorias son insuficientes, innecesarias o ineficaces.

De conformidad con lo dispuesto en el artículo 76.6 de la Ley 16/2015, de 23 de abril, de protección ambiental de la Comunidad Autónoma de Extremadura, el informe de impacto ambiental no será objeto de recurso alguno, sin perjuicio de los que, en su caso, procedan en vía administrativa o judicial frente al acto, en su caso, de autorización del proyecto.



El informe de impacto ambiental será objeto de publicación en el Diario Oficial de Extremadura y en la página web de la Consejería para la Transición Ecológica y Sostenibilidad.

(<http://extremambiente.gobex.es/>).

El presente informe de impacto ambiental se emite a los solos efectos ambientales y en virtud de la legislación específica vigente, sin perjuicio de aquellas otras autorizaciones sectoriales o licencias que sean necesarias para la ejecución del proyecto.

Mérida, 12 de diciembre de 2022.

El Director General de Sostenibilidad,

JESÚS MORENO PÉREZ

**ANEXO GRÁFICO**

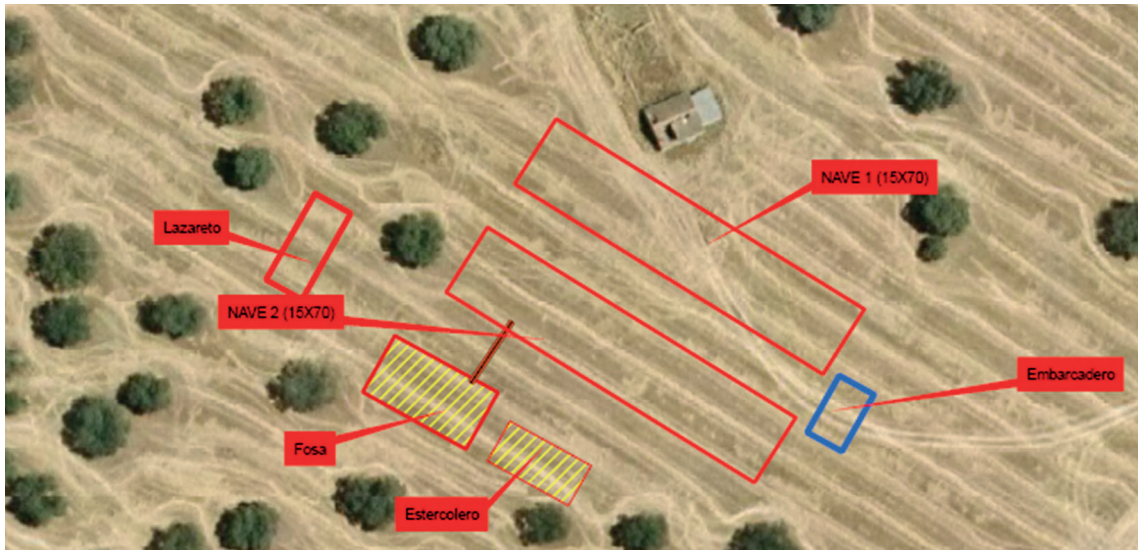

...



## **SERVICIO EXTREMEÑO DE SALUD**

*RESOLUCIÓN de 10 de abril de 2023, de la Dirección Gerencia, por la que se modifica puntualmente la relación de puestos de trabajo de personal funcionario de las escalas facultativas y técnicas sanitarias integrados en el Organismo Autónomo. (2023061311)*

La disposición adicional segunda del Decreto 203/2006, de 28 de noviembre, por el que se establecen procedimientos para la integración del personal funcionario y laboral que presta servicios en el Servicio Extremeño de Salud en el régimen de personal estatutario de los Servicios de Salud, dispone que una vez finalizado el proceso de integración en el régimen de personal estatutario, el Servicio Extremeño de Salud elaborará las relaciones de puestos de trabajo "a amortizar" del personal funcionario y laboral que no haya optado por la integración en el régimen de personal estatutario.

Mediante Resolución de 4 de agosto de 2015, de la Dirección Gerencia del Servicio Extremeño de Salud, se aprueba la relación de puestos de trabajo de personal funcionario de las escalas facultativas y técnicas sanitarias integrados en el Organismo Autónomo, Servicio Extremeño de Salud.

Así mismo en dicha disposición adicional segunda del Decreto 203/2006, se dispone que los puestos de trabajo de la referida relación que figuran con la clave PAR, cuyos titulares se desvinculen definitivamente de ellos, quedarán automáticamente transformados en plazas básicas de personal estatutario de la categoría correspondiente.

Como quiera que con fecha 2 de mayo de 2023 se producirá la baja definitiva en un puesto de trabajo identificado como "Pendiente de Amortizar y Reestructurar" (PAR) en el anexo I de la citada relación de puestos de trabajo, procede, con el objeto de garantizar la continuidad del servicio en la nueva plaza básicas de personal estatutario en la cual se transforma, amortizar la misma con efectos del día siguiente al del cese definitivo de su titular.

Es de aplicación el Decreto 29/1994, de 7 de marzo, por el que se establecen criterios a seguir para la elaboración y aprobación de las relaciones de puestos de trabajo de la Junta de Extremadura, en cuanto a lo que se refiere al contenido de las mismas.

En su virtud, esta Dirección Gerencia en uso de las atribuciones conferidas en el artículo 4, apartado I), de los Estatutos del Organismo Autónomo, Servicio Extremeño de Salud, aprobados por el Decreto 221/2008, de 24 de octubre (DOE n.º 210, de 30 de octubre),



## RESUELVE:

**Primero.** Modificar la relación de puestos de trabajo de personal funcionario de las escalas facultativas y técnicas sanitarias integrados en el Organismo Autónomo, Servicio Extremeño de Salud, amortizando el puesto de trabajo que figura en el anexo a la presente resolución.

**Segundo.** La presente resolución entrará en vigor el día 3 de mayo de 2023.

Mérida, 10 de abril de 2023.

El Director Gerente,  
CECILIANO FRANCO RUBIO



ANEXO

CENDIR	N.CTRL.	DENOMINACIÓN	UBICACION CENTRO DE TRABAJO	HOR.	NIV	C.ESPECÍFICO	TP	GRUP.	TITULACIÓN	ESCALA ESPECIALIDAD	MÉRITOS	OBSERVACIONES
							TIPO SUBCONC					
34	1110	MÉDICO/A	MONESTERIO		24		PR	A		FACULTA.SANIT MEDICINA Y CIRUG.		P.A.R





*RESOLUCIÓN de 11 de abril de 2023, de la Dirección Gerencia, por la que se modifica puntualmente la relación de puestos de trabajo de personal funcionario de las escalas facultativas y técnicas sanitarias integrados en el Organismo Autónomo. (2023061331)*

La disposición adicional segunda del Decreto 203/2006, de 28 de noviembre, por el que se establecen procedimientos para la integración del personal funcionario y laboral que presta servicios en el Servicio Extremeño de Salud en el régimen de personal estatutario de los Servicios de Salud, dispone que una vez finalizado el proceso de integración en el régimen de personal estatutario, el Servicio Extremeño de Salud elaborará las relaciones de puestos de trabajo "a amortizar" del personal funcionario y laboral que no haya optado por la integración en el régimen de personal estatutario.

Mediante Resolución de 4 de agosto de 2015, de la Dirección Gerencia del Servicio Extremeño de Salud, se aprueba la relación de puestos de trabajo de personal funcionario de las escalas facultativas y técnicas sanitarias integrados en el Organismo Autónomo, Servicio Extremeño de Salud.

Así mismo en dicha disposición adicional segunda del Decreto 203/2006, se dispone que los puestos de trabajo de la referida relación que figuran con la clave PAR, cuyos titulares se desvinculen definitivamente de ellos, quedarán automáticamente transformados en plazas básicas de personal estatutario de la categoría correspondiente.

Como quiera que con fecha 27 de abril de 2023, como consecuencia de la resolución del concurso de traslado para la provisión de plazas básicas vacantes de la categoría de Enfermero, en las instituciones sanitarias del Servicio Extremeño de Salud, convocado por Resolución de la Dirección Gerencia de 16 de mayo de 2022 (DOE n.º 101, de 27 de mayo de 2022), se producirá la baja definitiva de los titulares de los puestos de trabajo identificados como "Pendiente de Amortizar y Reestructurar" (PAR) en el anexo I de la citada Relación de Puestos de Trabajo, procede, con el objeto de garantizar la continuidad del servicio en la nuevas plazas básicas de personal estatutario en la cual se transforman, amortizar las mismas con efectos del día siguiente al del cese definitivo de sus titulares.

Es de aplicación el Decreto 29/1994, de 7 de marzo, por el que se establecen criterios a seguir para la elaboración y aprobación de las relaciones de puestos de trabajo de la Junta de Extremadura, en cuanto a lo que se refiere al contenido de las mismas.

En su virtud, esta Dirección Gerencia en uso de las atribuciones conferidas en el artículo 4, apartado I), de los Estatutos del Organismo Autónomo, Servicio Extremeño de Salud, aprobados por el Decreto 221/2008, de 24 de octubre (DOE n.º 210, de 30 de octubre).



## RESUELVE:

**Primero.** Modificar la relación de puestos de trabajo de personal funcionario de las escalas facultativas y técnicas sanitarias integrados en el Organismo Autónomo, Servicio Extremeño de Salud, amortizando los puestos de trabajo que figuran en el anexo a la presente resolución.

**Segundo.** La presente resolución entrará en vigor el día 28 de abril de 2023.

Mérida, 11 de abril de 2023.

El Director Gerente,  
CECILIANO FRANCO RUBIO



ANEXO

CENDIR	N. CTRL.	DENOMINACIÓN	UBICACIÓN CENTRO DE TRABAJO	HOR.	NIV	C-ESPECÍFICO		TP	GRUP.	TITULACIÓN	ESCALA ESPECIALIDAD	MÉRITOS	OBSERVACIONES
						TIPO	SUBCONG						
30	102	A.T.S.	ALMENDRAL		21			N	B		ESCALA TECN-SANI ATS:DUE		P.A.R
32	475	A.T.S.	VILLALBA DE LOS BARROS		21			N	B		ESCALA TECN-SANI ATS:DUE		P.A.R
33	303	A.T.S.	MAGACELA		21			N	B		ESCALA TECN-SANI ATS:DUE		P.A.R
34	144	A.T.S.	BURGUILLOS DEL CERRO		21			N	B		ESCALA TECN-SANI ATS:DUE		P.A.R
34	409	A.T.S.	SEGURA DE LEÓN		21			N	B		ESCALA TECN-SANI ATS:DUE		P.A.R
31	307	A.T.S.	MALPARTIDA DE CÁCERES		21			N	B		ESCALA TECN. SANIT. A.T.S.O D.U.E.		P.A.R
31	416	A.T.S.	TALAVÁN		21			N	B		ESCALA TECN. SANIT. A.T.S.O D.U.E.		P.A.R
31	332	A.T.S.	SALVATIERRA DE SANTIAGO		21			N	B		ESCALA TECN. SANIT. A.T.S.O D.U.E.		P.A.R
31	391	A.T.S.	ROBLEDILLO DE TRUJILLO		21			N	B		ESCALA TECN. SANIT. A.T.S.O D.U.E.		P.A.R
31	582	A.T.S.	TALAVÁN		21			N	B		ESCALA TECN. SANIT. A.T.S.O D.U.E.		P.A.R
35	310	A.T.S.	MALPARTIDA DE PLASENCIA		21			N	B		ESCALA TECN-SANI ATS:DUE		P.A.R
35	328	A.T.S.	MOHEDAS DE GRANADILLA		21			N	B		ESCALA TECN-SANI ATS:DUE		P.A.R

**ANUNCIOS****AYUNTAMIENTO DE ALBURQUERQUE**

*ANUNCIO de 4 de abril de 2023 sobre aprobación inicial de la modificación de las Normas Subsidiarias en suelo no urbanizable. (2023080685)*

Aprobada inicialmente, mediante acuerdo del Pleno adoptado en sesión extraordinaria celebrada con fecha 23 de marzo de 2023, la modificación n.º 41 de las Normas Subsidiarias del municipio de Alburquerque, consistente en la reclasificación de parte de las parcelas catastrales 259 y 264 del polígono 34, y 311 del polígono 50, de suelo no urbanizable a suelo urbanizable de uso residencial. A demás de estas 3 parcelas, también se ve afectada por la propuesta de recalificación parte de la parcela 9.028 del polígono 34, calleja del soterraneo, propiedad del Ayuntamiento, según documento redactado por la técnico Doña Noelia Araújo Velo, de conformidad con los artículos 49.3.d y 57.5 de la Ley 11/2918, de 21 de diciembre, de ordenación territorial y urbanística sostenible de Extremadura (LOTUS), y 55 del Decreto 143/2021, de 21 de diciembre, por el que se aprueba el Reglamento General de la Ley 11/2918, de 21 de diciembre, de ordenación territorial y urbanística sostenible de Extremadura, se somete a información pública por el plazo de 45 días, a contar desde el día siguiente al de publicación del presente anuncio en el Diario Oficial de Extremadura y en la sede electrónica municipal.

Durante dicho período se podrán formular las alegaciones y sugerencias de cualquier tipo que se estimen pertinentes, encontrándose el expediente de manifiesto en las oficinas del Departamento de Urbanismo de este Ayuntamiento, en horario de atención al público, de lunes a viernes, de 09:00 a 14:00 horas.

Queda suspendida el otorgamiento de licencias de parcelación de terrenos, edificación y demolición, en las áreas afectadas por la presente solicitud de modificación puntual de las Normas Subsidiarias y cuyas nuevas determinaciones supongan modificación del régimen urbanístico vigente, conforme a lo dispuesto en el artículo 116.1 del Decreto 7/2007, de 23 de enero, por el que se aprueba el Reglamento de Planeamiento de Extremadura, exceptuando las solicitudes de Licencias de parcelación de terrenos, edificación y demolición que, aun ubicándose en área afectada, la ejecución de las obras de parcelación de terrenos, edificación y demolición, vengan impuestas por sentencia judicial firme. Es decir, están exceptuados de éste acuerdo, y podrán otorgarse licencias de parcelación de terrenos, edificación y demolición cuando las obras a ejecutar vengan impuestas a las partes mediante sentencia judicial firme.

Alburquerque, 4 de abril de 2023. El Alcalde, JUAN CARLOS PRIETO CALDERÓN.



## **AYUNTAMIENTO DE BADAJOZ**

*ANUNCIO de 10 de abril de 2023 sobre aprobación definitiva de Estudio de Detalle de la parcela sita en la avenida de Elvas, núm. 22-A. (2023080684)*

El Pleno del Excmo. Ayuntamiento de Badajoz en sesión celebrada con fecha 23 de diciembre de 2022, adoptó acuerdo de aprobación definitiva del Estudio de Detalle de la parcela sita en la avda. de Elvas, núm. 22-A, de Badajoz, presentado por IDQ Inmuebles Hospitalarios, SL, y redactado por Arquitectos Enero Arquitectura, SLP.

Habiéndose procedido con fecha 17 de marzo de 2023 y con n.º BA/010/2023 al depósito del citado Estudio de Detalle en el Registro Único de Urbanismo y Ordenación del Territorio de Extremadura, dependiente de la Consejería Agricultura, Desarrollo Rural, Población y Territorio, se hace público dicho acuerdo mediante la publicación del presente anuncio en el Diario Oficial de Extremadura, Boletín Oficial de la Provincia y sede electrónica de este Excmo. Ayuntamiento de acuerdo con los artículos 57 de la Ley 11/2018, de 21 de diciembre, de ordenación territorial y urbanística sostenible de Extremadura, artículo 70.2 de la Ley 7/1985, de 2 de abril, reguladora de las Bases de Régimen Local, y artículo 137 del Decreto 7/2007, de 23 de enero, por el que se aprueba el Reglamento de Planeamiento de Extremadura.

Badajoz, 10 de abril de 2023. El Alcalde (PD, Decreto de Alcaldía 23/6/2021 - BOP 6/7/2021), El Teniente-Alcalde Delegado de Urbanismo, CARLOS URUEÑA FERNÁNDEZ.

• • •





## **AYUNTAMIENTO DE CÁCERES**

*ANUNCIO de 5 de abril de 2023 sobre aprobación definitiva de la modificación del Estudio de Detalle de la manzana M-28 de la urbanización Vistahermosa.*  
(2023080682)

El Pleno del Excmo. Ayuntamiento de esta capital, en sesión mensual ordinaria celebrada en primera convocatoria el día 16 de marzo de 2023, acordó aprobar definitivamente la modificación del Estudio de Detalle de la manzana M-28 de la urbanización Vistahermosa (SUNP 8 del anterior Plan General de Ordenación Urbana, UZI 32.01 del vigente Plan General Municipal) tramitada a instancias de Dña. Cristina Pérez Escudero, en representación de Cacereña de Obras y Proyectos, SL, cuyo objeto es la ordenación de las alineaciones y rasantes, conforme al artículo 4.1.2.1 del Plan Parcial del Sector y justifica su planteamiento en la propia indicación del Plan Parcial SUNP-8 que desarrolla, estableciendo la ordenación efectiva de la manzana completa, planteando la disposición de la edificación retranqueada mínima 3,5 metros y máximo 5,5 metros respecto de las fachadas principales, cumpliendo con lo establecido en el artículo 4.1.2 del Plan Parcial.

Lo que se hace público para general conocimiento, una vez que se ha procedido a la inscripción de citado Estudio de Detalle en el Registro Único de Urbanismo y Ordenación del Territorio de Extremadura con fecha 31/03/2023 y con el numero CC/012/2023.

Cáceres, 5 de abril de 2023. La Secretaria, FIDELA ROMERO DÍAZ.

• • •





## **AYUNTAMIENTO DE CARBAJO**

*RESOLUCIÓN de Alcaldía n.º 26, de 11 de abril de 2023, sobre nombramiento de funcionario. (2023061330)*

Por Resolución de Alcaldía n.º 26 de fecha 11-04-2023, una vez concluido el proceso de selección, se ha efectuado el nombramiento de don Mario Gordo Morera, como funcionario, en la plaza de Auxiliar Administrativo de este Ayuntamiento.

Lo que se hace público a los efectos del artículo 80.1.b) de la Ley 13/2015, de 8 de abril, de Función Pública de Extremadura, y del artículo 62 del texto refundido de la Ley del Estatuto Básico del Empleado Público aprobado por el Real Decreto Legislativo 5/2015, de 30 de octubre.

Carbajo, 11 de abril de 2023. La Alcaldesa, AGUSTINA GRANDE BRAVO.

• • •





## **MANCOMUNIDAD COMARCA DE TRUJILLO**

### *CORRECCIÓN de errores del Anuncio de 3 de abril 2023 sobre contratación de personal laboral fijo. (2023080679)*

Advertido error en el Anuncio de 3 de abril de 2023 sobre contratación de personal laboral fijo, publicado en el DOE n.º 70, de 13 de abril de 2023, se procede a su oportuna rectificación.

En la página 23835,

Donde dice:

“Arquitecto/a de la Oficina Técnica de Urbanismo y Desarrollo Territorial Sostenible:  
D. Carlos Marín Roncero (NIF \*\*\*\*\*429E)”.

Debe decir:

“Arquitecto/a de la Oficina Técnica de Urbanismo y Desarrollo Territorial Sostenible:  
D. Carlos Martín Roncero (NIF \*\*\*\*\*429E)”.

• • •







## **FUNDACIÓN ACADEMIA EUROPEA E IBEROAMERICANA DE YUSTE**

*ANUNCIO de 11 de abril de 2023 por el que se hace pública la convocatoria de las ayudas del Programa Campus Yuste 2023 de la Fundación Academia Europea e Iberoamericana de Yuste. (2023080686)*

La Fundación Academia Europea e Iberoamericana de Yuste, es una entidad pública sin ánimo de lucro, de carácter cultural, científico, investigador y divulgador, integrada en el sector público fundacional de la Comunidad Autónoma de Extremadura, adscrita a la Presidencia de la Junta de Extremadura como Administración matriz a través de la Dirección General de Acción Exterior, conforme al Decreto 138/2021, de 21 de diciembre, por el que se establece la estructura orgánica de la Presidencia de la Junta de Extremadura.

Mediante Decreto del Presidente 6/2020, de 22 de julio, se publicaron las bases reguladoras de las ayudas del programa Campus Yuste (DOE núm. 148, de 31 de julio) con el objeto de financiar el importe de la matrícula así como los gastos de alojamiento y manutención, generados por la asistencia a los cursos que la Fundación desarrolla en el ejercicio de las competencias asumidas por la misma en sus Estatutos, para facilitar la participación y presencia de universitarios, investigadores, expertos y profesionales interesados en cada materia de estudio.

Mediante acuerdo adoptado en sesión del día 10 de enero de 2018, el Consejo de Gobierno de la Junta de Extremadura autorizó a la Fundación Academia Europea e Iberoamericana de Yuste para conceder subvenciones de acuerdo con el objeto y fines fundacionales recogidos en el artículo 5 de sus estatutos.

En la base séptima de las bases reguladoras de las ayudas del Programa Campus Yuste se establece que el procedimiento para la concesión de las establecidas en el mismo es el de concurrencia competitiva, y que la convocatoria será aprobada por la Comisión Ejecutiva de la Fundación Academia Europea e Iberoamericana de Yuste, previa autorización del Secretario General de la Presidencia de la Junta de Extremadura.

Por tanto, conforme al citado Decreto del Presidente 6/2020, de 22 de julio, se anuncia la convocatoria pública de las ayudas previstas en el artículo 1 de dicho decreto para el año 2023.

### CONVOCATORIA DE LAS AYUDAS DEL PROGRAMA CAMPUS YUSTE

#### **Primero. Objeto.**

La presente convocatoria tiene por objeto conceder las ayudas destinadas a financiar el importe de la matrícula, así como en su caso, de los gastos de alojamiento y manutención en la



XXIV edición de los cursos internacionales de verano-otoño de la Universidad de Extremadura que se celebrarán en el periodo de junio y julio 2023, de conformidad con el Decreto 6/2020, de 22 de julio, por el que se aprueba las bases reguladoras para la concesión por la Fundación Academia Europea e Iberoamericana de Yuste de las ayudas del programa Campus Yuste (DOE núm. 148, de 31 de julio).

Modalidad presencial:

- Curso 1: Las relaciones Unión Europea - América Latina y el Caribe en el marco de las Presidencias del Consejo de la UE y las cumbres EU-CELAC e iberoamericanas. Monasterio de San Jerónimo de Yuste I, 27 - 29 junio (30 ayudas).
- Curso 2: La cultura del entretenimiento en los mundos de Carlos V: vida social, rituales, fiestas, juegos y espectáculos. Monasterio de San Jerónimo de Yuste I, 4 - 6 julio (30 ayudas).
- Curso 3: La protección de los valores comunes en la Unión Europea. Monasterio de San Jerónimo de Yuste I, 11 - 13 julio (30 ayudas).
- Curso 4: Jóvenes y activismo por los Derechos Humanos. Monasterio de San Jerónimo de Yuste I, 18 - 20 julio (10 ayudas).

### **Segundo. Personas beneficiarias.**

Podrán ser personas beneficiarias de las ayudas establecidas en la presente convocatoria quienes a fecha de finalización del plazo de presentación de solicitudes reúnan, además de los establecidos con carácter general en el artículo 12 de la Ley 6/2011, de 23 de marzo, de Subvenciones de la Comunidad Autónoma de Extremadura, los siguientes requisitos específicos:

1. Poseer nacionalidad de un país miembro de la Unión Europea o de alguno de los países que sean admitidos en esta convocatoria, así como de terceros países cuando se acredite la condición de residente en alguno de los países admisibles con fecha anterior a la publicación de la presente convocatoria.

Países admitidos en la convocatoria:

Estados miembros de la Unión Europea (UE): Alemania, Austria, Bélgica, Bulgaria, Croacia, Chipre, Dinamarca, Eslovenia, España, Estonia, Finlandia, Francia, Grecia, Hungría, Irlanda, Italia, Letonia, Lituania, Luxemburgo, Malta, Países Bajos, Polonia, Portugal, República Checa, República Eslovaca, Rumania y Suecia.

Los miembros de la Asociación Europea de Libre Comercio (AELC) que son a su vez miembros del Espacio Económico Europeo (EEE): Noruega, Islandia y Liechtenstein.



Los países adherentes a la UE, los países candidatos y los candidatos potenciales: Albania, Bosnia y Herzegovina, Moldavia, Montenegro, Macedonia del Norte, Serbia, Turquía, Ucrania, Georgia y Kosovo.

Vecindad oriental: Armenia y Azerbaiyán.

Países del Mediterráneo meridional: Argelia, Egipto, Israel, Jordania, Líbano, Libia, Marruecos, Palestina y Túnez.

Asia: Bangladés, Bután, Camboya, China, Filipinas, India, Indonesia, Laos, Malasia, Maldivas, Mongolia, Myanmar/Birmania, Nepal, Pakistán, Sri Lanka, Tailandia y Vietnam, Brunéi, Corea, Hong Kong, Japón, Macao, Singapur y Taiwán.

Asia Central: Kazajistán, Kirguistán, Tayikistán, Turkmenistán y Uzbekistán.

Oriente Medio: Arabia Saudí, Baréin, Emiratos Árabes Unidos, Kuwait, Omán y Qatar.

Pacífico: Fiyi, Islas Cook, Islas Marshall, Islas Salomón, Kiribati, Micronesia, Nauru, Niue, Palaos, Papúa Nueva Guinea, Samoa, Timor Oriental, Tonga, Tuvalu, Vanuatu, Australia y Nueva Zelanda.

África subsahariana: Angola, Benín, Botsuana, Burkina Faso, Burundi, Cabo Verde, Camerún, Chad, Comoras, Congo, Costa de Marfil, Eritrea, Esuatini, Etiopía, Gabón, Gambia, Ghana, Guinea, Guinea-Bisáu, Guinea Ecuatorial, Kenia, Lesoto, Liberia, Madagascar, Malawi, Mali, Mauricio, Mauritania, Mozambique, Namibia, Níger, Nigeria, República Centroafricana, República Democrática del Congo, Ruanda, Santo Tomé y Príncipe, Senegal, Seychelles, Sierra Leona, Sudáfrica, Sudán, Sudán del Sur, Tanzania, Togo, Uganda, Yibuti, Zambia y Zimbabue.

América Latina: Argentina, Bolivia, Brasil, Chile, Colombia, Costa Rica, Ecuador, El Salvador, Guatemala, Honduras, México, Nicaragua, Panamá, Paraguay, Perú, Uruguay y Venezuela.

Caribe: Antigua y Barbuda, Bahamas, Barbados, Belice, Cuba, Dominica, Granada, Guyana, Haití, Jamaica, República Dominicana, San Cristóbal y Nieves, Santa Lucía, San Vicente y las Granadinas, Surinam y Trinidad y Tobago.

Estados Unidos y Canadá: Estados Unidos de América y Canadá.

Otras regiones: Andorra, Mónaco, San Marino y Estado de la Ciudad del Vaticano, Islas Feroe, Reino Unido y Suiza.

2. Estar matriculado/a en titulaciones oficiales de universidades de la UE o de alguno de los países que sean admitidos en cada convocatoria conducentes a la obtención de un título de



Diplomatura, Maestro/a, Ingeniería Técnica, Arquitectura Técnica, Licenciatura, Ingeniería, Arquitectura con nivel de Grado, Máster Universitario o Doctorado.

No obstante, lo dispuesto en el párrafo anterior, también se admitirán las candidaturas de aquellas personas que hayan obtenido la titulación en los últimos cinco años anteriores a la publicación de la presente convocatoria y se encuentren en situación de desempleo o tengan un contrato en prácticas en vigor.

3. No disfrutar de otras becas y/o ayudas al estudio por el mismo concepto y para el mismo curso.

### **Tercero. Procedimiento de concesión.**

El procedimiento para la concesión de las ayudas establecidas en la presente convocatoria es el de concurrencia competitiva.

### **Cuarto. Criterios de selección.**

1. Para la valoración de las solicitudes de subvención y la concesión de las mismas, se atenderá a la mayor puntuación obtenida atendiendo a los siguientes criterios:

a) Nota media de la licenciatura, diplomatura o grado (máximo 10 puntos, basada en la escala numérica de 0-10. Se procederá a la conversión a dicha escala para escalas numéricas diferentes).

b) 0,5 puntos por cada máster o doctorado en curso.

c) 1 punto por cada máster finalizado.

d) 1,5 por cada doctorado finalizado.

2. En el caso de cursar el primer año de universidad, se ordenará por nota de acceso a la Universidad.

3. En caso de empate en la puntuación final, se resolverá mediante sorteo.

### **Quinto. Plazo de presentación de solicitudes, forma de presentación y documentación.**

1. El plazo de presentación de las solicitudes será desde el día siguiente de la publicación en el Diario Oficial de Extremadura del presente anuncio de convocatoria y su extracto hasta el 19 de mayo.

2. La presentación de las solicitudes fuera del plazo establecido dará lugar a la inadmisión de las mismas previa resolución motivada del órgano competente.



3. Las solicitudes se presentarán en el modelo normalizado conforme al anexo I "Formulario Solicitud Campus Yuste", firmado por la persona solicitante y deberá ir acompañado de la siguiente documentación:

- a) Copia del DNI/NIF en vigor (sólo en el caso de denegarse la autorización para que la fundación lo recabe de oficio).
- b) Copia del expediente académico.
- c) Declaración responsable (Anexo I apartado 4).
- d) Copia de la tarjeta de residente (solo nacionales de países distintos a los admitidos en la convocatoria).
- e) Copia de los títulos universitarios, másteres y doctorados finalizados y certificado de matrícula de los que estén en curso.
- f) Cuando corresponda, documento que acredite estar en situación de desempleo o contrato laboral en prácticas en vigor.

La Fundación Academia Europea e Iberoamericana de Yuste podrá solicitar en cualquier momento y de manera motivada el cotejo de las copias aportadas por el interesado, para lo que podrá requerir la exhibición del documento original.

Las solicitudes, junto con la documentación requerida, se podrán presentar por vía electrónica cumplimentando el formulario digital publicado en la web:

<https://www.fundacionyuste.org/campus-yuste/becas/>

También podrán optar por presentar la solicitud físicamente en el registro de la Fundación Academia Europea e Iberoamericana de Yuste, sita en el Monasterio de San Jerónimo de Yuste, 10430 Cuacos de Yuste, Cáceres, o, a través de las oficinas de correos, encuyo caso deberán ir en sobre abierto a fin de que en ellas se haga constar, por el responsable de la oficina, la fecha en que tiene lugar la presentación y remisión por correo certificado.

El solicitante que haya optado por este medio (correo postal) enviará del mismo modo la solicitud y documentación escaneada a la siguiente dirección:

[campusyuste@fundacionyuste.org](mailto:campusyuste@fundacionyuste.org)

4. La presentación de la solicitud implicará el consentimiento de las personas solicitantes al órgano gestor para que, a través de la Secretaría General de la Presidencia, compruebe de oficio los datos de identidad y residencia a través de los servicios ofrecidos por el Ministerio



competente en materia de hacienda como prestador del Sistema de Verificación de Datos de Identidad (SVDI) y de Residencia (SVDR).

Las personas solicitantes podrán formular su oposición a que el órgano gestor, a través de la Secretaría General de la Presidencia, recabe o consulte los certificados que acrediten el cumplimiento de las obligaciones frente a la hacienda autonómica y frente a la seguridad social, en la forma prevista en el apartado correspondiente de la solicitud, debiendo presentar en ese caso la correspondiente certificación acreditativa de encontrarse al corriente con la Consejería competente en materia de Hacienda de la Junta de Extremadura y la Tesorería General de la Seguridad Social.

Los certificados o información a emitir por la Agencia Estatal de la Administración Tributaria requieren el consentimiento expreso de la persona solicitante para ser recabados de oficio por el órgano gestor, a través de la Secretaría General de la Presidencia. En caso de no autorización a la consulta de estos datos, se deberá aportar junto a la solicitud, la certificación acreditativa correspondiente.

Todo ello, con las garantías previstas en la Ley Orgánica 3/2018, de 5 de diciembre, de Protección de Datos Personales y garantía de los derechos digitales y el Reglamento (UE)2016/679 del Parlamento Europeo y del Consejo, de 27 de abril de 2016, relativo a la protección de las personas físicas en lo que respecta al tratamiento de datos personales ya la libre circulación de estos datos y por el que se deroga la Directiva 95/46/CE, siendo de carácter supletorio cuantas disposiciones no tengan el carácter de básico, y demás normativa de desarrollo.

5. Si la solicitud no reúne los requisitos exigidos, se requerirá al interesado para que, en un plazo de diez días hábiles, subsane la falta o acompañe los documentos preceptivos, con indicación de que, si así no lo hiciera, se le tendrá por desistido de su petición.

#### **Sexto. Órganos competentes para la ordenación, instrucción y resolución del procedimiento.**

1. Corresponde al Director Gerente de la Fundación Academia Europea e Iberoamericana de Yuste, la ordenación e instrucción del procedimiento de concesión de las ayudas reguladas en la presente convocatoria.
2. El órgano instructor evaluará todas las solicitudes presentadas, realizando de oficio cuantas actuaciones estime necesarias para la determinación, conocimiento y comprobación de los datos en virtud de los que deba formularse la propuesta de resolución. En esta fase se verificará el cumplimiento de las condiciones impuestas para adquirir la condición de persona beneficiaria de la subvención, previa emisión del correspondiente informe técnico del que se dará traslado a la Comisión de Valoración que será constituida al efecto.



3. Para el análisis, valoración y prelación de las solicitudes presentadas conforme a los criterios establecidos en las Bases Reguladoras de las ayudas del Programa Campus Yuste, y en la presente convocatoria se constituirá una Comisión de Valoración, compuesta por:
  - D. Rafael González Martínez de Tejada actuando como presidente.
  - Dña. María José Muriel como vocal y secretaria.
  - D. Fernando Iglesias García como vocal.
4. Tras la fase de evaluación de las solicitudes presentadas, la Comisión de Valoración emitirá informe en el que se concretará el resultado de la misma, y adjuntará una relación de los solicitantes presentados, ordenados por puntuación, así como, los excluidos y el motivo de exclusión.
5. El Director Gerente de la Fundación Academia Europea e Iberoamericana de Yuste formulará la propuesta de resolución al órgano concedente. A estos efectos, el informe de la Comisión de Valoración tendrá carácter vinculante.
6. La resolución del procedimiento de concesión corresponde a la persona que ostente la Presidencia de la Comisión Ejecutiva de la Fundación, previa autorización de la Secretaría General de la Presidencia de la Junta de Extremadura para que continúe con la tramitación de las ayudas y proceda a su concesión.

El plazo máximo para resolver y notificar la resolución del procedimiento será de tres meses contados a partir del día siguiente a la finalización del plazo de presentación de solicitudes. Transcurrido el plazo máximo sin haberse comunicado la resolución de concesión, se podrá entender desestimada la solicitud.

La resolución del procedimiento se notificará individualmente a cada interesado. Igualmente, la resolución de concesión se publicará en la página web de la Fundación Academia Europea e Iberoamericana de Yuste: [www.fundacionyuste.org](http://www.fundacionyuste.org).
7. La resolución de concesión deberá contener las personas beneficiarias de las ayudas, la puntuación de todas las solicitudes, así como las obligaciones y compromisos adquiridos por las personas beneficiarias.
8. Notificada la resolución de concesión, la persona beneficiaria deberá aceptarla en el plazo máximo de 3 días hábiles. En caso contrario, se entenderá que la persona beneficiaria renuncia tácitamente.
9. Asimismo, se publicará la relación de la persona beneficiaria, así como de suplentes, con el desglose de la puntuación obtenida por cada uno de ellas, priorizada por orden de puntuación de la solicitud.



10. Las renunciaciones que se produzcan tras la publicación de la resolución, así como el incumplimiento de obligaciones, incapacidad sobrevenida o cualquier otra causa que implique la pérdida de la condición de persona beneficiaria, podrán dar lugar a la incorporación de una nueva persona beneficiaria, siguiendo el orden de puntuación obtenido.

La resolución por la que se adjudique la ayuda a la persona beneficiaria suplente le será notificada, debiendo la persona suplente aceptarla y acompañar de la documentación correspondiente en los mismos términos que se establecen en el punto 5 de la convocatoria.

11. En ejercicio de las funciones de control y demás que comporten potestades administrativas, conforme a lo previsto en la disposición adicional tercera de la Ley 6/2011, de 23 de marzo, la resolución que ponga fin al procedimiento de concesión será recurrible ante el Secretario General de la Presidencia de la Junta de Extremadura en el plazo de un mes a contar desde el día siguiente al que se dicte el acto, sin perjuicio de que los interesados puedan ejercitar cualquier otro recurso que estimen oportuno.
12. En el caso de que la persona beneficiaria no finalizara el curso debido a causas justificadas y que así hayan sido valoradas por parte del órgano competente para la resolución del procedimiento, procederá la reducción de las cantidades correspondientes al tiempo de la estancia no realizada. Tendrán la consideración de causas debidamente justificadas los supuestos de enfermedad, hospitalización y accidente tanto de la persona beneficiaria como familiares de primer grado de consanguinidad o afinidad, así como causas de fuerza mayor. La modificación o reducción indicada, dará lugar a una nueva resolución.
13. En ejercicio de las funciones de control y demás que comporten potestades administrativas, conforme a lo previsto en la disposición adicional tercera de la Ley 6/2011, de 23 de marzo, la resolución que ponga fin al procedimiento de concesión será recurrible ante el Secretario General de la Presidencia de la Junta de Extremadura en el plazo de un mes a contar desde el día siguiente de la notificación, sin perjuicio de que las personas interesadas puedan ejercitar cualquier otro recurso que estimen oportuno.

#### **Séptimo. Financiación.**

El crédito asignado a la convocatoria asciende a 45.000 euros, que serán con cargo a los presupuestos de la Fundación Academia Europea e Iberoamericana de Yuste para 2023 aprobados junto al Plan de Actuación por el Patronato de la fundación con fecha 18 de noviembre de 2022.

#### **Octavo. Cuantía.**

Cada beca cubrirá el importe de la matrícula, así como los gastos de alojamiento y manutención, generados por la asistencia a los cursos ofertados por la Fundación Academia Europea e Iberoamericana de Yuste, con los siguientes límites:





- a) Matrícula, con el límite máximo de 90 euros.
- b) Alojamiento y manutención, con los límites recogidos en el anexo I del Decreto 287/2007, de 3 agosto, de indemnizaciones por razón del servicio (DOE n.º 92 de 9 de agosto), siendo la duración de los cursos para los que se oferta la presente convocatoria de tres a cinco días.

#### **Noveno. Pago y forma de justificación.**

El abono de esta ayuda no comporta pago directo la persona beneficiaria, sino que su importe estará destinado a sufragar los gastos derivados de la participación en el curso, esto es, la matrícula, y en su caso, alojamiento y manutención, dentro del programa de cursos internacionales de verano-otoño, cuyo importe será abonado por la Fundación Academia Europea e Iberoamericana de Yuste a la entidad prestadora del servicio objeto de la ayuda previa presentación de la factura correspondiente.

La justificación por parte de la persona beneficiaria se realizará mediante la certificación que acredite la participación y superación del curso, a través del correspondiente diploma, en el plazo máximo de un mes, desde la finalización de la actividad subvencionada.

#### **Décimo. Revocación y devolución de la concesión de la beca.**

1. Procederá la revocación y/o reintegro de la subvención concedida, así como la exigencia del interés de demora devengado desde el momento efectivo del pago de la subvención hasta la fecha en que se acuerde la procedencia del reintegro, en los siguientes casos:
  - a) Ocultar o falsear datos tomados en cuenta para la concesión de la ayuda.
  - b) Disfrutar de otra ayuda destinada al mismo objeto para el mismo curso.
  - c) Anulación de la matrícula universitaria.
  - d) No finalizar el curso sin causa debidamente justificada.
  - e) Cualesquiera otras previstas en el artículo 43 de la Ley 6/2011, de 23 de marzo, de Subvenciones de la Comunidad Autónoma de Extremadura.
2. Cuando el incumplimiento por parte de la persona beneficiaria se aproxime de modo significativo al cumplimiento total, y se acredite por ésta una actuación inequívocamente tendente a la satisfacción de sus compromisos, la cantidad a reintegrar vendrá determinada en virtud del principio de proporcionalidad procediéndose a efectuar el reintegro únicamente en la cantidad no justificada. Se considerará que el cumplimiento se aproxima de modo



significativo al cumplimiento total, cuando se haya justificado al menos un 60 % de la realización del curso.

3. La Secretaría General de la Presidencia será el órgano competente para revocar la subvención y exigir de la persona beneficiaria el reintegro de subvenciones cuando se aprecie la existencia de alguno de los supuestos señalados.
4. El procedimiento para la revocación y reintegro será el establecido en la Ley 6/2011, de 23 de marzo, de Subvenciones de la Comunidad Autónoma.

**Undécimo. Efectos.**

La presente convocatoria producirá efectos a partir del día siguiente a su publicación en el Diario Oficial de Extremadura, así como de su extracto.

Mérida, 11 de abril de 2023. La Presidenta de la Comisión Ejecutiva Fundación Academia Europea e Iberoamericana de Yuste, ROSA BALAS TORRES.

**ANEXO I****FORMULARIO DE SOLICITUD: AYUDAS DEL PROGRAMA CAMPUS YUSTE****1. Datos personales.**

Nombre:						
Apellidos:						
Nacionalidad:						
Fecha de nacimiento:						
N.º NIF/Pasaporte:						
N.º Tarjeta de residente:						
Dirección:						
Localidad:						
Código Postal:						
País:						
Teléfono móvil:						
Email:						
Sexo:	Hombre:		Mujer:		Otro:	

**2. Datos académicos.**

Estudios que realiza / titulación finalizada:	
Curso:	
Universidad:	
Nota media de la titulación:	
N.º de másteres y/o doctorados en curso:	
N.º de másteres finalizados:	
N.º de doctorados finalizados:	



3. Situación laboral (marcar en caso de encontrarse en alguno de los casos).

Desempleo	
Trabajo con contrato laboral en prácticas	

4. Declaración Responsable.

D/D.<sup>a</sup> \_\_\_\_\_, con DNI/NIE: \_\_\_\_\_

DECLARO:

- Que todos los datos que figuran en esta solicitud son ciertos.
- Que está al corriente con sus obligaciones con la Hacienda del Estado y con la Seguridad Social u organismo correspondiente en cada país.
- Que conoce y admite las condiciones de la convocatoria y cumple los requisitos establecidos en la misma.
- Que cumple todos los requisitos indicados en el artículo 12 de la Ley 6/2011, de 23 de marzo, de Subvenciones de la Comunidad Autónoma de Extremadura.

5. La Fundación Academia Europea e Iberoamericana de Yuste consultará de oficio los datos de identidad personal del solicitante y que se encuentra al corriente de sus obligaciones fiscales con la Hacienda del Estado y autonómica, así como de sus obligaciones frente a la Tesorería General de la Seguridad Social, a través de los servicios ofrecidos por el Ministerio prestador del Sistema de Verificación de Datos de Identidad.

En el caso de oposición del solicitante a que se realicen dichas consultas, habrá que adjuntar con la solicitud el certificado a cuya comprobación se oponga.

(Sólo rellenar si desea oponerse a que los datos sean consultados por la Fundación Academia Europea e Iberoamericana de Yuste):

- ME OPONGO a que la Fundación Academia Europea e Iberoamericana de Yuste compruebe de oficio que la persona solicitante se encuentra al corriente de sus obligaciones frente a la Tesorería General de la Seguridad Social.
- ME OPONGO a que la Fundación Academia Europea e Iberoamericana de Yuste compruebe de oficio que la persona solicitante se encuentra al corriente de sus obligaciones frente a la hacienda autonómica.



AUTORIZO     NO AUTORIZO a la Fundación Academia Europea e Iberoamericana de Yuste para que consulte los datos tributarios que acrediten que me encuentro al corriente de mis obligaciones frente a la Agencia Estatal de Administración tributaria. En caso de no autorizar, acompaño la documentación acreditativa correspondiente.

En \_\_\_\_\_, a \_\_\_\_ de \_\_\_\_\_ de 202\_

(firma de la persona solicitante)

Fdo.: \_\_\_\_\_

PROTECCIÓN DE DATOS. En cumplimiento de lo dispuesto en la Ley Orgánica 3/2018, de 5 de diciembre, de Protección de Datos Personales y garantía de los derechos digitales y el Reglamento (UE) 2016/679, de 27 de abril de 2016 (GDPR), de Protección de datos de carácter personal, la Fundación Academia Europea e Iberoamericana de Yuste, le informa que los datos personales obtenidos mediante la cumplimentación de este documento o cualquier otro que se requiera en la tramitación de esta solicitud serán incorporados, para su tramitación, en un fichero automatizado. De acuerdo con lo previsto en la citado Reglamento y conforme al procedimiento establecido, puede ejercitar los derechos de acceso, rectificación, portabilidad y supresión de sus datos y a la limitación u oposición a su tratamiento, ante la Fundación Academia Europea e Iberoamericana de Yuste, 10430, Cuacos de Yuste (Cáceres), en el correo electrónico [protecciondatos@fundacionyuste.org](mailto:protecciondatos@fundacionyuste.org), y su derecho a presentar una reclamación ante la Autoridad de control ([www.agpd.es](http://www.agpd.es)) si considera que el tratamiento no se ajusta a la normativa vigente.



*EXTRACTO del Anuncio de 11 de abril de 2023 por el que se hace pública la convocatoria de las ayudas del Programa Campus Yuste 2023 de la Fundación Academia Europea e Iberoamericana de Yuste. (2023080681)*

BDNS(Identif.): 687657

De conformidad con lo establecido en los artículos 17.3.b. y 20.8.a de la ley 38/2003, de 17 de noviembre, General de Subvenciones, se publica el extracto de la convocatoria cuyo texto completo puede consultarse en la Base Nacional de Subvenciones (<http://infosubvenciones.gob.es>) y en el presente DOE.

**Primero. Personas beneficiarias.**

Podrán ser personas beneficiarias de las ayudas establecidas en la presente convocatoria quienes a fecha de finalización del plazo de presentación de solicitudes reúnan, además de los establecidos con carácter general en el artículo 12 de la Ley 6/2011, de 23 de marzo, de Subvenciones de la Comunidad Autónoma de Extremadura, los siguientes requisitos específicos:

1. Poseer nacionalidad de un país miembro de la Unión Europea o de alguno de los países que sean admitidos en esta convocatoria, así como de terceros países cuando se acredite la condición de residente en alguno de los países admisibles con fecha anterior a la publicación de la presente convocatoria.
2. Estar matriculado/a en titulaciones oficiales de universidades de la UE o de alguno de los países que sean admitidos en cada convocatoria conducentes a la obtención de un título de Diplomatura, Maestro/a, Ingeniería Técnica, Arquitectura Técnica, Licenciatura, Ingeniería, Arquitectura con nivel de Grado, Máster Universitario o Doctorado. No obstante, lo dispuesto en el párrafo anterior, también se admitirán las candidaturas de aquellas personas que hayan obtenido la titulación en los últimos cinco años anteriores a la publicación de la presente convocatoria y se encuentren en situación de desempleo o tengan un contrato en prácticas en vigor.
3. No disfrutar de otras becas y/o ayudas al estudio por el mismo concepto y para el mismo curso.

**Segundo. Objeto.**

La presente convocatoria tiene por objeto ofertar un máximo de 100 ayudas, conforme al Decreto 6/2020, de 22 de julio, por el que se aprueba las bases reguladoras para la concesión por la Fundación Academia Europea e Iberoamericana de Yuste de las ayudas del programa Campus Yuste (DOE núm. 148, de 31 de julio), destinadas a financiar el importe de la matrícula en los cursos internacionales de verano-otoño que se celebrarán entre los meses de junio y octubre en modalidad presencial u online.

**Tercero. Bases reguladoras.**

Decreto del Presidente 6/2020, de 22 de julio, por el que se aprueba las bases reguladoras para la concesión por la Fundación Academia Europea de Yuste de las ayudas del programa Campus Yuste (DOE núm. 117, de 20 de junio).

**Cuarto. Cuantía y duración.**

Cada beca cubrirá el importe de la matrícula, así como los gastos de alojamiento y manutención, generados por la asistencia a los cursos ofertados por la Fundación Academia Europea e Iberoamericana de Yuste, con los siguientes límites:

- a) Matrícula, con el límite máximo de 90 euros.
- b) Alojamiento y manutención, con los límites recogidos en el anexo I del Decreto 287/2007, de 3 agosto, de indemnizaciones por razón del servicio (DOE n.º 92 de 9 de agosto), siendo la duración de los cursos para los que se oferta la presente convocatoria de tres a cinco días.

**Quinto. Plazo de presentación.**

El plazo de presentación de las solicitudes será desde el día siguiente de la publicación en el Diario Oficial de Extremadura del presente anuncio de convocatoria y su extracto hasta el 19 de mayo.

Mérida, 11 de abril de 2023. La Presidenta de la Comisión Ejecutiva de la Fundación Academia Europea e Iberoamericana de Yuste, ROSA BALAS TORRES.



## JUNTA DE EXTREMADURA

Consejería de Hacienda y Administración Pública

Secretaría General

---

Avda. Valhondo, s/n. 06800 Mérida

Teléfono: 924 005 012 - 924 005 114

e-mail: [doe@juntaex.es](mailto:doe@juntaex.es)