



RESOLUCIÓN de 11 de mayo de 2023, de la Consejera, por la que se incoa expediente para declaración de Bien de Interés Cultural a favor de la "Villa Romana La Cocosa", en la localidad de Badajoz (Badajoz), con la categoría de Zona Arqueológica. (2023061847)

Mediante escrito de fecha 26 de abril de 2023, se recibe solicitud de la Excm. Diputación de Badajoz para la declaración como Bien de Interés Cultural de la "Villa Romana La Cocosa" de la localidad de Badajoz (Badajoz).

El Estatuto de Autonomía de Extremadura, aprobado mediante Ley Orgánica 1/1983, de 25 de febrero, y modificado mediante Ley Orgánica 1/2011, de 28 de enero, la cual se publicó y entró en vigor con fecha 29 de enero de 2011, recoge como competencia exclusiva en su artículo 9.1.47 la "Cultura en cualquiera de sus manifestaciones", así como el "Patrimonio Histórico y Cultural de interés para la Comunidad Autónoma".

En desarrollo de esta competencia se dictó la Ley 2/1999, de 29 de marzo, de Patrimonio Histórico y Cultural de Extremadura, El artículo 1.2 de la norma determina: "Constituyen el Patrimonio Histórico y Cultural de Extremadura todos los bienes tanto materiales como intangibles que, por poseer un interés artístico, histórico, arquitectónico, arqueológico, paleontológico, etnológico, científico, técnico, documental y bibliográfico, sean merecedores de una protección y una defensa especiales. También forman parte del mismo los yacimientos y zonas arqueológicas, los sitios naturales, jardines y parques que tengan valor artístico, histórico o antropológico, los conjuntos urbanos y elementos de la arquitectura industrial, así como la rural o popular y las formas de vida y su lenguaje que sean de interés para Extremadura".

De acuerdo con lo dispuesto en el artículo 5.1 de la propia ley, los bienes más relevantes del Patrimonio Histórico y Cultural extremeño deberán ser declarados de Interés Cultural en la forma que el propio artículo detalla. El procedimiento se describe en los artículos 4 y siguientes de la citada ley.

El artículo 6.1 de la Ley 2/1999, de 29 de marzo, al establecer la clasificación de los Bienes Inmuebles que pueden ser declarados de Interés Cultural, en su apartado e) define como Zona Arqueológica, "el lugar o paraje natural donde existen bienes muebles o inmuebles susceptibles de ser estudiados con metodología arqueológica tanto si se encuentran en el subsuelo o bajo las aguas que discurren dentro del territorio de la Comunidad", garantizando así su especial protección y defensa de las que es merecedor.

Ha de significarse que la "Villa Romana La Cocosa" es un exponente de los grandes asentamientos rurales que se desarrollan en la cuenca media del Guadiana, y una importante referencia para el conocimiento de la evolución y expansión de estos modelos de ocupación del territorio en mundo rural romano a partir del siglo I d.C. hasta su fase de abandono en el siglo VI-VII.



Es de interés en esta Zona Arqueológica, además de la documentación de las partes principales de la villa ("pars urbana", "pars rustica" y "pars frumentaria"), la aparición de un singular mosaico con tipos marinos; la decoración del artesonado de una estancia, en estuco, con elementos florales y unas cabezas, depositados en el Museo Arqueológico Provincial de Badajoz; una "torcularia" bastante amplia; así como la construcción de conjunto arquitectónico cultural que ilustra el proceso de introducción y expansión del cristianismo primitivo en las zonas rurales.

Por otra parte, el artículo 8.1 de la Ley 2/1999, de 29 de marzo, determina que es necesaria una descripción clara y precisa del bien o bienes que permita su identificación, con sus pertenencias y accesorios, así como la delimitación del entorno necesario para la adecuada protección del bien cuando se trate de inmuebles. La zona afectada estará constituida por el espacio, construido o no, que da apoyo ambiental al bien y cuya alteración pudiera afectar a sus valores, a la contemplación o al estudio del mismo.

Vista la propuesta del Director General de Bibliotecas, Archivos y Patrimonio Cultural, de 10 de mayo de 2023, y en el ejercicio de las competencias atribuidas en materia de patrimonio cultural, histórico-arqueológico, monumental, artístico y científico de interés para la región, recogidas en el art. 2.1 de la Ley 2/1999, de 29 de marzo, así como de las facultades conferidas en el Decreto del Presidente 16/2019, de 1 de julio, por el que se modifican la denominación, el número y las competencias de las Consejerías que conforman la Administración de la Comunidad Autónoma de Extremadura (DOE número 126, del 2 de julio de 2019), y demás preceptos de general aplicación, se formula la siguiente,

RESOLUCIÓN:

Primero. Incoar expediente para la declaración de Bien de Interés Cultural a favor de la "Villa Romana La Cocosa", en la localidad de Badajoz (Badajoz), con la categoría de Zona Arqueológica, de acuerdo con lo descrito en los anexos, para el reconocimiento y protección de este elemento del patrimonio cultural extremeño.

Segundo. Continuar la tramitación del expediente, de acuerdo con la legislación en vigor.

Tercero. Remitir la presente resolución al Diario Oficial de Extremadura para su publicación y acordar la apertura de un trámite de información pública por período de un mes.

Cuarto. Notificar la presente resolución a las personas interesadas, al Ayuntamiento de Badajoz y al Registro de Bienes de Interés Cultural del Ministerio de Cultura y Deporte, para que conste en su inscripción provisional y remitirla, para que se publique, al Boletín Oficial del Estado.

Mérida, 11 de mayo de 2023.

La Consejera de Cultura, Turismo y
Deportes,

NURIA FLORES REDONDO



ANEXOS

(Se publica, como anexo, un extracto del informe, de fecha 10 de mayo de 2023, de los servicios técnicos de la Dirección General de Bibliotecas, Archivos y Patrimonio Cultural. El Informe y documentación íntegros a la que hace referencia el acuerdo de incoación, constan en el expediente administrativo correspondiente. Este expediente se podrá consultar en las dependencias de la Dirección General de Bibliotecas, Archivos y Patrimonio Cultural (Avenida Valhondo, s/n. Módulo 4, Planta 2ª, 06800 Mérida, Badajoz) por las personas interesadas en el procedimiento, de acuerdo con lo dispuesto en el artículo 12 y siguientes de la Ley 19/2013, de 9 de diciembre, de transparencia, acceso a la información pública y buen gobierno y el artículo 15 y siguientes de la Ley 4/2013, de 21 de mayo, de Gobierno Abierto de Extremadura).

ANEXO I

CARACTERIZACIÓN Y JUSTIFICACIÓN DE LA DECLARACIÓN COMO BIEN DE INTERÉS CULTURAL DE LA ZONA ARQUEOLÓGICA

Ubicación:

La "Villa Romana La Cocosa", en el sur del término municipal de Badajoz, se enclava en un área de penillanura, dominada por una sucesión de arroyos tributarios del río Guadiana, en un paisaje de dehesa y campos de labor, en los que se alterna el cultivo de secano y el regadío.

Se trata de un yacimiento de titularidad pública perteneciente a la Excm. Diputación Provincial de Badajoz. El yacimiento arqueológico se desarrolla en las parcelas 15 y 16 del polígono 215 del término municipal de Badajoz.

A la villa se accede desde la carretera EX-315, que une Badajoz con Valverde de Leganés. A escasos metros, una vez sobrepasado el PK 15, a la derecha, se accede a la finca a través de un camino rural que, durante un trayecto de 4 km, conecta con la Villa Romana.

Intervenciones arqueológicas:

Los restos arqueológicos de La Cocosa, situados junto al arroyo Hinojales, fueron hallados de forma casual en 1944, por el entonces propietario de la finca, don Luis Mendoza, como consecuencia de las labores agrícolas. Así, se descubrió un importante mosaico policromo que cubría una estancia en la zona de baños con la imagen de un tritón marino rodeado de diversos peces, actualmente depositado en el Palacio de la Diputación de Badajoz.

Un año después de este descubrimiento, y ante la importancia de este, Serra Ràfols realizará trabajos de reconocimiento en el área nororiental de la villa, documentando varias construcciones que identifica como termas, avanzando ya la posibilidad de que se tratara de una Villa Romana.



Constatada la importancia de los restos, se iniciarán las primeras excavaciones a partir de 1945 por iniciativa de la Dirección de los Servicios Culturales de la Excma. Diputación de Badajoz, bajo la dirección de D. Esteban Rodríguez Amaya, jefe de los servicios culturales de la Excma. Diputación de Badajoz. A grandes rasgos, los trabajos arqueológicos permitieron descubrir los restos de una Villa Romana junto a los restos de una basílica paleocristiana situada más al sur.

Los resultados de las intervenciones arqueológicas fueron publicados, en 1952, por José de Calasanz Serra Ràfols, quien facilitaría la primera documentación científica acerca de la naturaleza y características del yacimiento. A partir de entonces, la "Villa Romana La Cocosa" ha constituido una obligada referencia para los investigadores que se han ocupado del estudio del territorio rural en época romana.

Excavado el yacimiento se procedió a su vallado, al que le sucedieron algunas campañas de limpieza. Ya en el siglo XXI, continuaron las labores de mantenimiento y limpieza, entre las que cabe resaltar la realizada con seguimiento arqueológico, en 2018, bajo la dirección de Fernando Sánchez.

Hasta ahora no se ha podido determinar con exactitud los límites del yacimiento arqueológico, y queda pendiente de revisión de la secuencia ocupacional y el estudio de las distintas fases constructivas de este asentamiento rural que actualmente se expone de manera unilineal.

La superficie excavada, actualmente vallada y delimitada, se concentra en dos zonas, un área principal, con una superficie excavada de 9.400 m², ubicada en el polígono 215, parcela 16b, donde se encontraría la villa propiamente dicha, que Serra Ràfols denominó "excavación mayor"; y una segunda zona, de 1.021 m², un área de carácter religioso/funerario, situada en el polígono 215, parcela 15, y que es dada a conocer por Serra Ràfols como "excavación menor".

Descripción:

En el mundo rural romano, las villas hay que entenderlas como grandes establecimientos agropecuarios ubicados en el campo, que funcionaban como unidades económicas autosuficientes desde las que se explotaba el "fundus" o terreno circundante, y que abastecían de materias primas y productos elaborados a los núcleos de población próximos.

Estos establecimientos, con connotaciones residenciales y productivas, estaban configurados, según los agrónomos antiguos, en partes bien diferenciadas. De un lado, una "pars urbana", conformada por una zona residencial o conjunto de dependencias donde residía el propietario de la finca y su familia; y, de otro lado, la "pars rustica" o área dedicada a las actividades productivas. A estas dos zonas, habría que añadir una tercera zona, denominada "pars fructuaria", destinada a la transformación y almacenamiento de la producción de la villa.

En este contexto rural, que muestra una nueva forma de ocupación y organización del territorio, se desarrollaría la "Villa Romana La Cocosa", ocupando unas tierras fértiles, óptimas para el aprovechamiento agropecuario, próxima al arroyo Hinojal, y bien conectada desde el punto de vista de las comunicaciones, por su relación con la calzada que desde "Augusta Emerita" comunicaba con "Olisipo".

Por su tipología, la "Villa Romana La Cocosa" pertenece al grupo de las denominadas villa de "peristilo", donde el área residencial se articula en torno a un gran patio central o "peristylum" al que se abren estancias con diferentes funcionalidades.

Las excavaciones en el sitio se han centrado en dos zonas claramente diferenciadas, el área residencial (A) y un espacio cultural (B), situada al suroeste del anterior.

— Área residencial:

La zona residencial de la villa, se distribuye en una extensa planta arquitectónica en torno a un espacio abierto o "peristylum", alrededor del cual se disponen "cubicula" con diferentes funcionalidades, que van desde espacios destinados a tareas domésticas, como cocinas, hornos, etc, hasta dependencias residenciales.

La entrada a la villa se realizaría desde el sur, a través de unas fauces o pasillo franqueado originariamente por dos columnas, conectando con el pasillo porticado sur del "peristylum".

El "peristylum" cuenta con un corredor porticado en sus cuatro lados, en cuyo muro de cierre, en su cara interna, se excavaron tres pequeñas fuentes ornamentales, de las cuales se han documentado en la limpieza realizada en 2018 solo dos de ellas. A lo largo de los corredores o pasillos aparecen algunas bases de columnas de granito del pórtico.

Destaca, en el lado sur del peristilo, una singular estancia que abre directamente a este patio. Se trata de un espacio rectangular al que se añadió una construcción de planta absidiada donde se excavó restos de lo que podría formar un pequeño "hypocaustum", directamente calefactado por un horno. Serra Ràfols lo interpretó como un lugar de funcionalidad desconocida, considerando que no formaba parte del complejo termal. En la sala rectangular, que da acceso a la estructura absidiada, se exhumaron restos de una construcción anterior.

La disposición de esta sala semicircular, claramente integrada en un espacio preexistente de planta rectangular, así como su localización directamente unida al peristilo, lleva a pensar que se trate de una sala caliente sin relación con el espacio termal, ya que carece de cualquier tipo de canalización, o baño.

Las dependencias situadas en el lado oriental del "peristylum", (enumeradas en el plano de Serra Ràfols con los números 50-56) han sufrido notables transformaciones con respecto a su estructura original, correspondiendo estas a una fase de reformas de la villa, cuando se crean las termas. Destaca, en el ángulo noreste, una habitación de grandes dimensiones, una de las principales estancias de la villa, pavimentada con un mosaico de "opus tesellatum", con decoración geométrica en blanco y negro y medallones polícromos de tema animal y floral. Probablemente se trata del "triclinium", si bien Serra Ràfols lo identificó como el "oecuc".

Entre las habitaciones dispuestas en el lado oriental del peristilo y las termas, se dispone una interesante estancia de planta cuadrada de 6,5 x 6,6 m. con un ábside al lado norte y otro ábside al sur. El ábside norte, estaba separado de la nave por un estrecho corredor transversal cuya función es desconocida. En el ábside sur, se halló una sepultura. La asociación de este edificio al culto cristiano, como se planteó en los primeros momentos por Serra Ràfols, actualmente ha sido cuestionada.

Otra estancia o nave rectangular de 4,7 x 5,5 m. con un ábside al lado norte, presenta en su interior una sepultura, expoliada ya de antiguo. Ambas habitaciones parecen ser mausoleos construidos en época tardoantigua.

Situado en el sector más oriental del conjunto residencial, se encuentra el "balneum" o termas privadas de la villa, abastecidas mediante un acueducto que traía el agua desde el vecino arroyo Hinojales, con una alineación norte-sur, que se conserva en su tramo final entrando claramente en las termas.

La fachada occidental de las termas se desarrolla hacia el espacio que ocupa la villa, hacia un patio cuadrangular de 17 m de lado, donde algunos siglos después se construirá la dependencia doblemente absidal anteriormente descrita, interpretada por Serra Ràfols como una basílica cristiana.

El complejo termal presenta planta axial, de manera que un eje define todo el desarrollo longitudinal del balneario.

La entrada se realizaría por una primera sala o vestíbulo que daría paso al "apodyterium" (5,20 m x 5,90 m), cuyo pavimento estaba revestido de "opus signinum" rematado en media caña. Desde aquí se entraría en el "frigidarium", de planta rectangular (8,40 m x 5,70 m), cuyo pavimento cubría un mosaico que en su cuadro central acogía la figura de un tritón marino, con las paredes revestidas con placas de mármol. Se trata del Mosaico del Tritón, situado en el "tepidarium" de las termas según Serra y Ràfols (1952), si bien otros autores como García Entero (2006), lo ubican en el "frigidarium".

Siguiendo el estudio que realiza Álvarez Martínez (1983), se trata de una composición de tema marino, incompleto, cuya figura central es un tritón en actitud de marcha a derecha, con un timón en la mano y haciendo sonar una "biccina". Esta obra pertenecería a un periodo de transformación de la villa, pudiendo ser atribuida la ejecución del mosaico, sin excesivos problemas, a un mosaísta ambulante que trabajase en la zona durante el siglo I V d. de C.

El "frigidarium" tenía al norte una piscina (3,68 m x 4,75 m y 1 m de profundidad) con tres escalones de acceso, completamente revestida de "opus signinum". En el ángulo noreste de la piscina todavía es posible observar un tubo cerámico encastrado que permitía la salida del agua. En el "frigidarium" existen también dos pequeñas piscinas de agua fría situadas en la pared este. La primera de ellas se encuentra en buen estado de conservación, presentando una estructura octogonal, en el interior de la cual se construyó un baño (1,80 m x 1,50 m), totalmente revestido con placas de mármol, que tenía cuatro escalones de acceso y que carece de cualquier tipo de orificio para la evacuación del agua. Paralela a esta primera piscina se disponía una segunda bastante destruida.

El "frigidarium" conectaría directamente con el área caliente, sobre la que no existen datos suficientes que permitan delimitar el "tepidarium" y el "caldarium".

La construcción del balneario se situaría entre finales del siglo II d.C. y comienzos del III d.C. Fue objeto de sucesivos cambios que afectaron a su esquema original, lo que queda bien patente en la construcción de las dos piscinas al este del "frigidarium" y de la pavimentación del "frigidarium" durante el siglo V d. de C., con el mosaico del tritón.

En cuanto a las dependencias de carácter rústico, se sitúan en dos grandes zonas dispuestas al noroeste y al sureste del gran patio central, reservadas a las labores agrícolas y de transformación de los productos (almacenes, molinos de trigo y prensa de aceite):

En el sector noroccidental, se disponen un conjunto de estructuras que conforman una "pars rustica" muy transformada, con almacenes, posible bodega, habitaciones con hogares y una cámara con planta de herradura.

En el extremo sureste de la villa se desarrollan dos patios y un conjunto de dependencias destinados al almacenamiento, transformación agrícola y a la producción de aceite; aparecieron fragmentos de "dolia" y piedras de apoyo para una prensa, bien de aceite o vino.

— Conjunto arquitectónico cultural:

A unos 250 metros hacia el suroeste, se desarrolla un conjunto arquitectónico que consta de un mausoleo de planta rectangular, compartimentado en tres ámbitos al interior.

La entrada en el oeste da acceso a un estrecho vestíbulo transversal, cuyos extremos norte y sur están redondeados y por cuya puerta central, situada al este, se accedía al gran espacio central tetralobulado. Al fondo de la cámara se descubriría, en un nivel inferior, una cripta derrumbada con un sarcófago liso de mármol blanco, con una orientación este-oeste, que contenía restos humanos.

A este mausoleo se le añaden habitaciones en su lado sur, conteniendo la central un baptisterio de planta rectangular (1,52 x 0,58 x 0,57 m medidas interiores) revestido de hormigón hidráulico. Por el lado oeste se abre un pasillo en codo que comunica con un conjunto de estancias situadas al norte de la capilla funeraria o mausoleo.

Las estancias situadas al norte del mausoleo, denominadas por Serra Ràfols como "la casa de la excavación menor", se ordenan a modo de triple cabecera de habitaciones rectangulares, orientadas al este, y que abren por el oeste a un pasillo transversal que, a su vez, tiene su ingreso directo por una estancia, también occidental, englobada en otro ámbito mayor no definido, y situada en eje con la cámara central de la cabecera,

Esta habitación central es más ancha que las laterales y elevada 7 cm del resto. Abre en toda su anchura a la nave transversal, y en los dos lados de su entrada, hay unos entranes semicirculares de 30 cm. de diámetro que pudieron albergar las columnas sustentantes de un arco triunfal de entrada. Comunica con la cámara norte por dos escalones que descienden. Ambas estancias presentan señales de fuego. Todos estos espacios están pavimentados con hormigón hidráulico. Sastre de Diego (2010), quien realiza la descripción que recogemos, indica que resulta sugerente proponer un uso cultural para este espacio, si bien para confirmar o descartar esta hipótesis, habría que realizar la excavación total de este conjunto. Enrique Cerrillo (1983) estima la posibilidad que estas estructuras formasen un edificio religioso, conformando el testero recto de una iglesia.

En esta zona apareció el resto de un tablero de mármol blanco con vetas grises, depositado en el Museo Arqueológico Provincial de Badajoz, cuya importancia radica en su tipología, siendo el único ejemplo de tablero de altar panonio, conocido en la Península Ibérica, y que se data en el siglo VI (Sastre de Diego, 2010).

En cuanto a la cronología, Serra Ràfols (1952) fecha la capilla funeraria entre finales del siglo VI o comienzos del VII por su filiación bizantina, mientras que el tipo de baptisterio, por su "rudeza", lo supone de un momento tardío, hacia la segunda mitad del s. VII.

Cronología:

Aunque el conjunto arquitectónico descrito (A y B) está parcialmente excavado, los materiales extraídos durante los trabajos arqueológicos realizados, en 1945, por Serra Ràfols documentan su amplia utilización en el tiempo. La villa fue ocupada entre el siglo I d.C. y los siglos VI-VIII d.C.

La fundación de la villa hay que situarla, a tenor de los hallazgos materiales -sobre todo cerámicos ("terra sigillata hispánica", paredes finas emeritenses, lucernas de volutas)-, hacia mediados/finales del siglo I d.C., momento en el cual se construye una residencia articulada en torno a un gran patio columnado o peristilo y a su alrededor se encuentran las habitaciones principales. Durante el siglo III se producen reformas, hecho que se constata fundamentalmente con la edificación de las instalaciones termales en el ala este del complejo. Será esta una de las partes más significativas de la villa, unas termas de carácter privado o "balneum".

La villa mantendría un uso principalmente residencial durante los siglos I y IV d.C., momento a partir del cual se suceden las reformas más radicales, transformándose sustancialmente el sitio y pasando a tener un uso más rústico y menos señorial. A estos momentos, situados en la primera mitad del siglo IV d. de C., según Álvarez Martínez (1983), se podría adscribir la decoración del artesanado de la estancia, en estuco, con elementos florales y unas cabezas, conservados en el Museo Arqueológico Provincial de Badajoz, que pueden corresponder, según este autor, a personajes de la Comedia Nueva Latina, y que son muy semejantes a las descubiertas en la "Casa de los Estucos" del barrio central de Djemilla. A este periodo de transformación de la villa, puede ser atribuida también la ejecución de la pavimentación de uno de las estancias del "balneum" con el mosaico del Tritón.

Los mausoleos documentados en el interior de la villa, pueden situarse en época tardoantigua entre los siglos VI-VIII d.C. (Sánchez Hidalgo, 2018), e incluso, a unos 250 metros de la villa, se erige una iglesia de culto cristiano que cuenta con baptisterio e instalaciones anejas.

En definitiva, nos encontramos con un área ocupada desde inicios del S. I d C, que pudo alcanzar su máximo de esplendor en el IV d.C., en el que se databan los mosaicos y otras estructuras de adorno que se relaciona con dicho auge.

**ANEXO II****DELIMITACIÓN DE LA ZONA ARQUEOLÓGICA Y SU ENTORNO DE PROTECCIÓN**

— Delimitación y justificación de la Zona Arqueológica.

Dentro de la delimitación de la Zona Arqueológica de la "Villa Romana La Cocosa" se incluye el sector donde se localizan las estructuras documentadas, conservadas y visibles; pero también la superficie de dispersión de materiales arqueológicos puesto que es un área susceptible de albergar restos arqueológicos en el subsuelo. De este modo, se considera que quedan protegidos la totalidad de los elementos materiales y contextos estratigráficos que componen el yacimiento arqueológico.

Atendiendo a estos criterios, las parcelas afectadas, de manera total o parcial, por la delimitación de la Zona Arqueológica que constituye la "Villa Romana La Cocosa", son las siguientes, con las siguientes referencias catastrales:

DIRECCIÓN	REFERENCIA CATASTRAL
P Polígono 215, Parcela 15	06900A215000150000ES
Polígono 215, Parcela 16	06900A215000160000EZ

Para una mejor comprensión, se incluye el listado de coordenadas de los puntos que determinan la polilínea que define la Zona Arqueológica. Sistema de referencia ETRS89. Proyección UTM, huso 30. Unidades expresadas en metro con apreciación hasta el centímetro.

X=150794.37, Y=4296985.22

X=150772.98, Y=4297031.09

X=150830.56, Y=4297057.83

X=150890.38, Y=4297061.72

X=150899.44, Y=4296985.28

X=150794.37, Y=4296985.22

X=151082.1, Y=4296865.82

X=151094.32, Y=4296883.57

X=151110.33, Y=4296882.94

X=151118.54, Y=4296858.89

X=151105.29, Y=4296847.08

X=151082.1, Y=4296865.82



En el área protegida como zona arqueológica se incluyen, además, los caminos y canales que estén situados dentro de sus límites, tal y como se detalla en el plano Anexo III.

— Delimitación y justificación del entorno de protección:

No sería posible la declaración de la zona arqueológica que constituye la “Villa Romana La Cocosa”, sin proteger su entorno inmediato, con el fin de prevenir cualquier afección a los restos arqueológicos asociados a esta, así como para cuidar su entorno visual y ambiental inmediato, garantizando la mejor contemplación posible del bien.

Es así como, atendiendo a los parámetros establecidos en el artículo 39 de la Ley 2/1999, de 29 de marzo, de Patrimonio Histórico y Cultural de Extremadura, para la definición de los entornos de protección en elementos de naturaleza arqueológica, se procede a la delimitación de un área como entorno de protección para la “Villa Romana La Cocosa”, teniendo en cuenta la superficie de dispersión de materiales arqueológicos en tanto que es un área susceptible de albergar restos arqueológicos en el subsuelo. La delimitación del entorno se basa también en criterios contemplativos de la zona arqueológica, en consideración de su emplazamiento, por ello se incluye el paisaje circundante, con el fin de preservarlo de aquellas acciones potenciales como puedan ser futuras edificaciones o instalaciones que puedan dificultar la correcta visualización del bien, sin olvidar el hecho de que el paisaje hubo de ser determinante en la elección del asentamiento.

Ha de tenerse en cuenta la parcialidad de los datos arqueológicos, aportados por las campañas de intervenciones arqueológicas, y la complejidad arquitectónica y espacial de las grandes instalaciones rurales de época romana, que no han sido identificadas por el momento y que se prevé existan en el entorno, en una superficie notablemente superior a la delimitada inicialmente.

De acuerdo con estos criterios, se justifica la inclusión de las siguientes parcelas, afectadas de manera total o parcial, por la delimitación del entorno la Zona Arqueológica, con las siguientes con las siguientes referencias catastrales:

DIRECCIÓN	REFERENCIA CATASTRAL
Polígono 214, Parcela 4. Los Cabezudos	06900A21400040000EJ
Polígono 214 Parcela 15. La Cocosa	06900A214000150000EB
DS DISEMINADOS 15 Polígono 214 Parcela 15. La Cocosa	06900A214000150001RZ
P Polígono 215, Parcela 15. La Cocosa	06900A215000150000ES



DIRECCIÓN	REFERENCIA CATASTRAL
Polígono 215, Parcela 16. La Cocosa	06900A215000160000EZ
Polígono 215, Parcela 22. Los Cabezudos	06900A215000220000EW
Polígono 215, Parcela 64. Los Cabezudos	06900A215000640000EL
Polígono 214, Parcela 9005. Regato los Hinojales	06900A214090050000EW
Polígono 215, Parcela 9008. Con de los Hinojales	06900A215090080000EZ
Polígono 215, Parcela 9009. Regato los Hinojales	06900A215090090000EU

Para una mejor comprensión, se incluye el listado de coordenadas de los puntos que determinan la polilínea que define el entorno de la Zona Arqueológica. Sistema de referencia ETRS89. Proyección UTM, huso 30. Unidades expresadas en metro con apreciación hasta el centímetro.

X= 150936.24, Y=4296345.03

X=150903.15, Y=4296377.23

X=150805.63, Y=4296488.48

X=150651.27, Y=4296655.98

X=150652.46, Y=4296657.77

X=150626.88, Y=4296673.9

X=150624.41, Y=4296679.66

X=150501.84, Y=4296738.55

X=150495, Y=4296745.84

X=150454.69, Y=4296817.67

X=150431.62, Y=4296877.24

X=150421.48, Y=4296913.75

X=150435.4, Y=4296917.23

X=150448.17, Y=4296927.09

X=150517.21, Y=4297017.6

X=150541.57, Y=4297039.07

X=150572.32, Y=4297058.21

X=150599.01, Y=4297068.65



X=150621.01, Y=4297090.43

X=150625.83, Y=4297106.45

X=150630.58, Y=4297180.64

X=150620.15, Y=4297211.14

X=150620.24, Y=4297230.02

X=150614.88, Y=4297256.38

X=150602.7, Y=4297284.4

X=150617.78, Y=4297332.17

X=150618.98, Y=4297346.67

X=150615.63, Y=4297352.54

X=150682.85, Y=4297370.35

X=150695.9, Y=4297369.77

X=150710.51, Y=4297362.75

X=150753.11, Y=4297330.41

X=150776.59, Y=4297307.19

X=150835.74, Y=4297265.34

X=150866.1, Y=4297259.95

X=150912.25, Y=4297257.22

X=150944.15, Y=4297264.04

X=151016.87, Y=4297271.41

X=151055.18, Y=4297282.03

X=151076.8, Y=4297292.86

X=151155.87, Y=4297359.46

X=151280.58, Y=4297281

X=151580.53, Y=4297142.05

X=151778.8, Y=4297102.47

X=151505.33, Y=4296947.58

X=151481.02, Y=4296932.88

X=151452.79, Y=4296909.8

X=151373.13, Y=4296790.21

X=151319.04, Y=4296696.19

X=151309.61, Y=4296685.97

X=151290.69, Y=4296638.09



X=151291.13, Y=4296585
X=151276.72, Y=4296544.54
X=151252.61, Y=4296508.03
X=151232.18, Y=4296485.7
X=151213.89, Y=4296478.25
X=151181.13, Y=4296476.54
X=151164.95, Y=4296471.46
X=151149.02, Y=4296460.9
X=151098.79, Y=4296413.09
X=151023.09, Y=4296388.63
X=150936.24, Y=4296345.03

En el área protegida como zona arqueológica se incluyen además los caminos y canales que estén situados dentro de sus límites, tal y como se detalla en el plano Anexo III.



ANEXO III

PLANO DE DELIMITACIÓN DE LA ZONA ARQUEOLÓGICA Y DE SU ENTORNO DE PROTECCIÓN

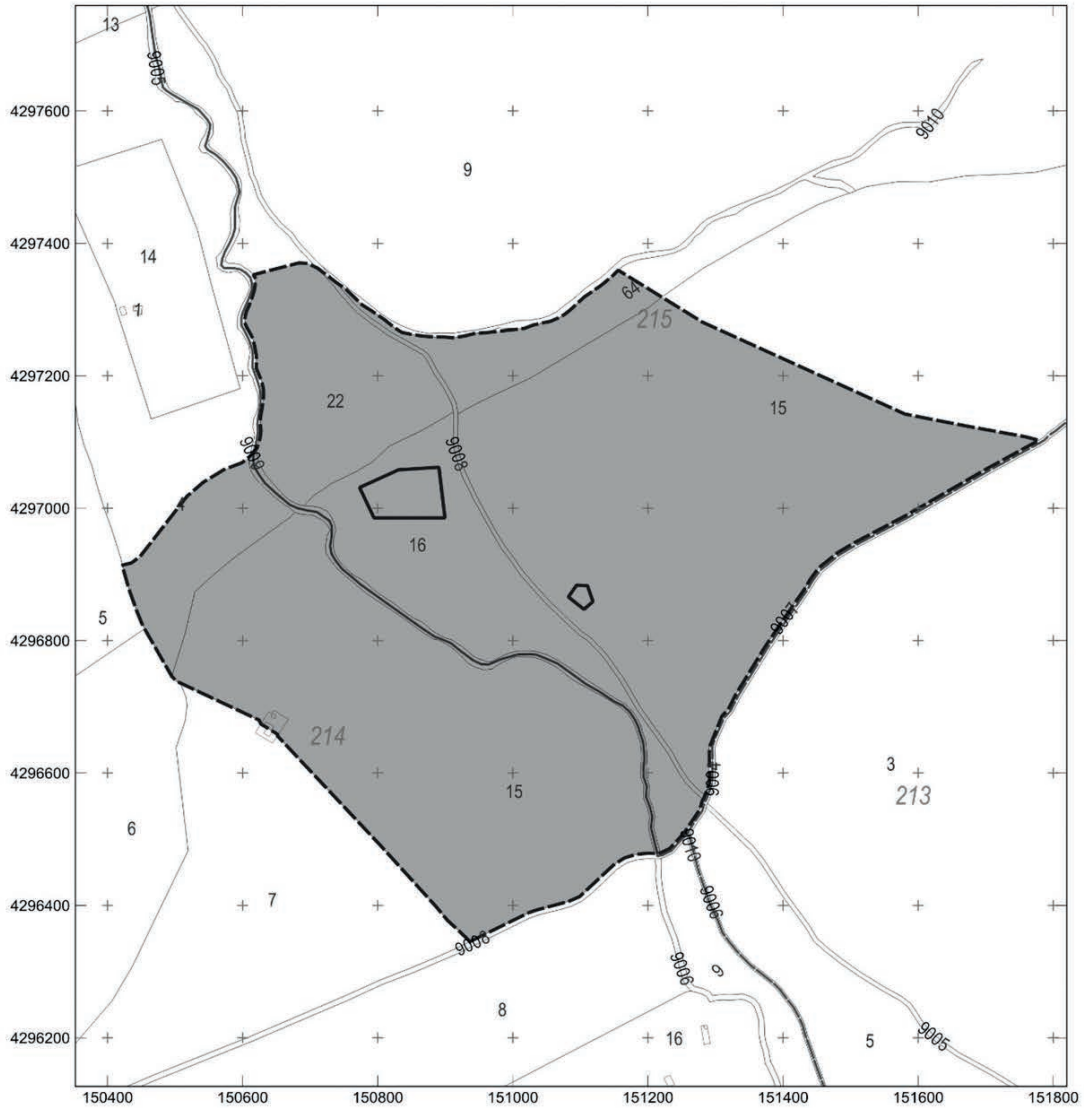

JUNTA DE EXTREMADURA Consejería de Cultura, Turismo y Deportes <i>Dirección General de Bibliotecas, Archivos y Patrimonio Cultural</i>	INCOACIÓN DE BIEN DE INTERÉS CULTURAL	
	VILLA ROMANA LA COCOSA	
LEYENDA: · NÚMERO DE POLÍGONO: 215 · NÚMERO DE PARCELA: 15 · PARCELAS CATASTRALES · LÍMITE DE POLÍGONO CATASTRAL · DELIMITACIÓN DEL BIEN · DELIMITACIÓN DEL ENTORNO	Municipio: Badajoz Provincia: Badajoz	CATEGORÍA Zona Arqueológica
	Sistema de referencia: ETRS 1989 Proyección: U. T. M. - Huso 30 N Cartografía Base: Cartografía catastral Ministerio de Hacienda y Función Pública	Escala gráfica:

ANEXO IV

CRITERIOS PARA LA PROTECCIÓN DE LA ZONA ARQUEOLÓGICA Y SU ENTORNO DE PROTECCIÓN

1. Régimen general:

La Zona Arqueológica de la "Villa Romana La Cocosa" (Badajoz), es un Bien de Interés Cultural, con la categoría de Zona Arqueológica, y se regirá por lo dispuesto en el artículo 43 de la Ley 2/1999, de 29 de marzo, de Patrimonio Histórico y Cultural de Extremadura, para los Bienes Inmuebles de Interés Cultural con dicha categoría, así como por el Plan Especial u otro instrumento de ordenación que en su caso se apruebe.

2. Régimen de intervenciones en la Zona Arqueológica y su entorno de protección:

En tanto no se apruebe el Plan Especial de Protección, cualquier actuación encaminada al desplazamiento, remoción o instalación que pretenda realizarse en la zona arqueológica y su entorno de protección, requerirá la previa autorización de la Consejería competente en materia de cultura. Esta autorización se emitirá en los términos previstos en la Ley 2/1999, de 29 de marzo, de Patrimonio Histórico y Cultural de Extremadura y la Ley 16/1985, de 25 de junio, de Patrimonio Histórico Español.

Todas las intervenciones dentro de los espacios incluidos dentro de la Zona Arqueológica declarada deben ir encaminadas a la protección, la investigación, el estudio y la valoración del bien.

El uso actual del suelo es compatible con la conservación de la Zona Arqueológica y su entorno de protección, por lo que se permite llevar a cabo tareas agroganaderas y forestales tradicionales. Se permiten también expresamente las tareas de conservación y mantenimiento de las casas y construcciones auxiliares agrícolas.

No obstante, cualquier actividad que conlleve un cambio en el uso actual del suelo o suponga una eventual transformación del terreno que implique una alteración de la topografía o una remoción del mismo en zonas o cotas inalteradas, deberá contar con informe previo y autorización expresa de la Consejería con competencias en materia de patrimonio cultural. En cualquier caso, los posibles usos que se den a esta Zona Arqueológica y su entorno de protección deberán ser siempre compatibles con la conservación del espacio que se protege y, en ningún caso, alterarán su valor patrimonial. En el área arqueológica no se permite tampoco la búsqueda, recogida o traslado de materiales arqueológicos, así como el uso de detectores de metales o el vertido de residuos sólidos, salvo que exista autorización expresa del Organismo Autónomo con competencias en materia de patrimonio cultural.



Será igualmente preceptiva la autorización de la Consejería competente, para la colocación de elementos publicitarios e instalaciones en la Zona Arqueológica y su entorno de protección.

Por último, toda actuación dentro de los límites de la Zona Arqueológica y su entorno, atenderá a las siguientes consideraciones:

En la Zona Arqueológica delimitada, sin perjuicio de lo dispuesto anteriormente, se requerirá un proyecto de intervención que posibilite la preservación del patrimonio arqueológico. Dicha actividad deberá ser autorizada por la Consejería competente.

Para el entorno de la Zona Arqueológica, sin perjuicio de lo dispuesto anteriormente, cualquier actuación que implique remoción del terreno en zonas o cotas inalteradas, pasará a estar condicionada a los criterios de prevención arqueológica que permitan determinar la existencia y caracterización de posibles restos arqueológicos. Los resultados de la citada intervención podrían motivar el desarrollo de otros trabajos de carácter arqueológico. Todas las autorizaciones para intervenciones arqueológicas se emitirán en los términos previstos en la Ley 2/1999, de 29 de marzo, de Patrimonio Histórico y Cultural de Extremadura, modificada por la Ley 3/2011, de 17 de febrero.

También deberá contar con autorización cualquier intervención sobre los restos ya localizados y conocidos o que pudiesen aparecer.

• • •

